TRIBUNA sporturilor

SUPLIMENT SĂPTĂMÂNAL DE INFORMARE SPORTIVĂ AL COTIDIANULUI INDEPENDENT "TRIBUNA"

Anul III, nr. 196 | 27.12. 1993 - 10.1. 1994 | 4 pagini, 50 lei

0 - MAR. 2014

Interviu în exclusivitate

VIOREL HIZO: " Nu pentru bani am abandonat Sibiul!"

- Mă primeşti cu colinda, Viorele?

- Cu bucurie, doar aşa se obişnuieşte de Crăciun, la noi, la români. Dar cred că vrei şi să mă mai tragi de limbă, că aşa sunteţi voi ziariştii. N-aveţi linişte nici de sărbători...

- Să zicem c-ai nimerit-o! Înainte de orice, însă, cred că mi-ai rămas dator o explicaţie legată de neconcordanţa dintre ce declarai în "Tribuna sporturilor" şi plecarea intempestivă la Rapid.

- Bine că ai adus discuţia pentru că, graţie confuziei create, mulţi sibieni mă etichetează, pe nedrept, în fel şi chip. Hai s-o lămurim. Deci, interviul ţi l-am dat vineri la prânz, după ce cu o zi înainte spusesem NU ofertei Rapidului... Consiliul de administraţie al lui FC Inter se angajase să mă sprijine în tratarea bolii soţiei a cărei stare devenise mai mult decât critică. În seara zilei în care ţi-am acordat interviul, dl. Pătru Emilian a adus un medic din Odorhei, care după ce mi-a consultat soţia a dat verdictul următor: "Nu va mai trăi decât maxim 6 luni, aşa că n-are sens să mai cheltuiţi cu ea". La discuţie a asistat şi dl. Mircea Dancu. Îţi dai seama ce-a fost în sufletul meu! Am făcut o noapte albă. Nu mă puteam împăca deloc cu acel "pronostic" sumbru. Numai cine se poate pune în situaţia mea (dar cine are interes s-o facă?) poate înţelege drama familiei mele. N-aveam dreptul moral să stau cu braţele încrucişate. Era vorba de mama copiilor mei.

- Ce a urmat, Viorele?

- A doua zi au sunat din nou cei de la Rapid. Le-am spus verdictul medicului din Odorhei. M-au chemat la Bucureşti. M-am urcat în maşină şi m-am dus acolo. Mi-au spus că sunt gata să lupte alături de mine pentru salvarea soţiei. Asta m-a convins. Am

continuare în pag. a IV-a

A consemnat MIRCEA BIŢU

Acolo unde este sănătate, voie bună şi optimism, acolo unde nu este politică şi stres şi este zăpadă Foto: Andrei BUTA

Sportul de performanţă din judeţul nostru la finele anului '93

S-a încheiat prima parte (tur) a întrecerilor sportive oficiale, cu participarea echipelor din judeţul nostru. Redăm, profitând de pauza competiţională, situaţia în clasamente, pe discipline sportive unde au fost angrenate reprezentantele noastre.

BASCHET, divizia A (m). Aici, după desfăşurarea celor 12 etape baschetbaliştii de la C.S.U. Forest Sibiu se situau pe poziţia a 5-a, cu toate că în ziua de 18 decembrie, s-a jucat şi prima etapă din retur, în deplasare la Oradea.

HANDBAL, divizia B (f) C.S.M. Paloma Sibiu a terminat turul pe locul 5 din cele 11 competitoare, ale seriei B. La masculin, tot în seria B, reprezentantele judeţului nostru, Metalul Copşa Mică şi ASA Carpaţi Mîrşa s-au situat pe poziţiile 4 şi respectiv 16.

POPICE - superligă. Aici întrecerea a luat sfârşit, echipa Foresta Tălmaciu, prezentă pentru prima dată în elita popicarilor, situându-se pe locul 8. Este totuşi un rezultat meritoriu, însă datorită sprijinului consistent acordat de sponsorul SETTPPL Sibiu, se speră în viitoarea ediţie o clasare mai bună.

RUGBY, divizia A, echipa care se bucură de sprijinul aceluiaşi sponsor, CSM Foresta Sibiu la încheierea turului preliminar ocupă locul 3 în seria I unde are ca adversare pe Dinamo Bucureşti (locul I), Minerul Lupeni (locul II), Steaua Bucureşti (locul 4), Farul Constanţa (locul 5) şi pe Universitatea B. Mare (locul 6).

FOTBAL Divizia A -

continuare în pag. a IV-a

Ilie IONESCU

Cu prilejul Anului Nou redacţia săptămânalului "Tribuna sporturilor" urează tuturor competitorilor din judeţ să aibă parte de sponsori mărinimoşi şi iubitori de sport, să câştige cât mai multe întreceri şi să-şi înscrie numele în cartea celor mai buni sportivi ai ţării.

Stimaţilor noştri cititori le urăm să aibă bucuria ca favoriţii să ocupe locuri fruntaşe în clasament şi să le aducă satisfacţia unor spectacole sportive de cea mai bună calitate.

La mulţi ani!

Ultima oră

✦ În sfârşit a căzut cortina peste campionatul Diviziei naţionale de fotbal, care se va relua sâmbătă, 26 II 1994, cu etapa a 22-a. Vom reveni cu analize şi concluzii la gura sobei...reci!

✦ Un fapt mai puţin întâlnit: după tragerea la sorţi a grupelor turneului final al Campionatului Mondial de fotbal, atât România, cât şi Elveţia şi Columbia, şi chiar SUA s-au bucurat că au ajuns împreună, considerând că au mari şanse de a ajunge în "optimi". Optimismul este o boală molipsitoare.

✦ Doi dintre cei patru hocheişti români rămaşi în Franţa, în urma unui turneu efectuat de reprezentativa de tineret s-au reîntors acasă. Culmea e că au fost aşteptaţi cu "flori în gară" şi duşi în cantonamentul lotului naţional! Este vorba de Helenio Ganja şi Gicu Oprea.

✦ Luând în considerare ora României, reprezentativa noastră de fotbal va susţine meciurile din grupa A a turneului final din SUA la orele 5,30 cu Columbia, 23 cu Elveţia şi 2 cu SUA. Cei obişnuiţi cu barurile de noapte se vor adapta mai uşor!

✦ Antrenor al reprezentativei de fotbal a Franţei a fost numit fostul internaţional Aime Jacquet, care a mai fost la cârma cluburilor Lyon, Nancy, Montpellier şi Bordeaux.

continuare în pagina a IV-a

(n.i.d.)

Handbal juniori

C.S.S Liceul 6 - Sibiu, liderul seriei!

În perioada 16-19 decembrie a.c., la Sfântul Gheorghe a avut loc primul turneu de sală a ediţiei de campionat 93/94. Echipa sibiană, pregătită de prof. Rău Mircea, pornea disputele din postura de ocupantă a locului doi în serie, cu o înfrângere, suferită în confruntarea cu Petrolul Teleajen, fruntaşa seriei. Turneul s-a dovedit a fi dificil, obositor (s-au disputat patru jocuri în patru zile) dar fructuos din punctul nostru de vedere, sportivii sibieni terminând învingători în toate cele 4 jocuri. Ei au realizat, în ordine, următoarele rezultate: C.S.S. Sighişoara - C.S.S. Lic. 6 23 - 33 (11 - 17); Lic. E.F.S. Braşov - C.S.S. Lic 6 14 - 19 (7 - 9); C.S.S. Tg. Jiu - C.S.S. Lic. 6 21 - 23 (11 - 13); C.S.S. Făgăraş - C.S.S. Lic. 6 15 - 28 (6 - 16). Dintre pretendentele la unul din cele două locuri care dau drept de participare la turneul final, o comportare bună a avut şi echipa clubului Dinamo Braşov care a realizat în prezentul turneu tot 4 victorii. În urma rezultatelor realizate în cele 4 zile clasamentul seriei a suferit modificări, echipa clubului sibian instalându-se în fotoliul liderului, devansând Petrolul Teleajen "beneficiarul" unei înfrângeri şi a unui meci egal. La o privire superficială s-ar părea că echipa noastră şi cea din Teleajen s-au desprins în fruntea seriei, dar o analiză mai atentă arată că în lupta calificării contează încă şi echipa braşoveană Dinamo. În următorul turneu, care va avea loc în februarie, la Odorhei, echipa C.S.S. Lic. 6 va avea ca adversare ambele contra-

continuare în pag. a IV-a

ÎN PAGINA A - IV-A
PROGRAMUL SĂPTĂMÂNAL T.V.

KARATE

Claudiu Feier, între evidenţiaţi!

În organizarea Federaţiei Române de Arte Marţiale, Bucureştiul a găzduit în zilele de 18 şi 19.12.1993, faza finală a Campionatului naţional de karate. Au participat primii trei clasaţi calificaţi din fazele judeţene.

Între echipele prezente s-a aflat şi SAKURA CLUB aparţinând A.S.Electrica Sibiu, antrenor Iliuţă Popescu. O comportare deosebită a avut Claudiu Feier (18 ani), categoria sub 80 kg., clasat pe locul III şi care a fost selecţionat în lotul naţional, lot ce va participa, anul viitor, în Spania, la Campionatul european.

La reuşita acestui turneu o contribuţie financiară deosebită şi-au adus sponsorii: S.C. THINK SRL, S.C. EDI CRIS SRL, S.C. TANDINA SRL, S.C. LAROX SRL, S.C. LIRA COM SRL şi, nu în ultimul rând, A.S. Electrica Sibiu, prin preşedintele acesteia, dl. Ioan Prodea.

Emil MUNTEAN

În ultimul concurs oficial de natație

Înotătorii de la CSŞ Sibiu - de 7 ori pe locul I

La Baia Mare s-a desfăşurat recent ultimul concurs oficial de înot din acest an, "Cupa Speranţelor". La acest concurs au participat peste 200 înotători (de 11-14 ani)din principalele centre de nataţie din ţară. Şi la acest concurs, înotătorii de la Clubul Sportiv Şcolar Sibiu s-au impus reuşind să cucerească 7 locuri I prin Radu Miclăuş la 100 m liber; 100 m fluture; 50 m liber; 200 m fluture; ştafetele 4 x 100 m liber (Miclăuş, Fulea, Vodă, Cosma); 4 x 100 m mixt (Miclăuş, Fulea, Vodă, Albu) şi la 4 x 200 m liber (Miclăuş, Cosma, Fulea, Vodă), precum şi două locuri II prin Marius Cosma la 200 m fluture şi Radu Miclăuş la 400 m mixt, două locuri III la 400 m liber, prin Radu Vodă, precum şi la 50 m liber.

50328

I.ILIE

Judo, divizia A

Indes A.S.A. Sibiu - locul 4 la final

Cu etapa a II-a (finală) desfăşurată la Cluj, s-a încheiat Campionatul naţional de judo - divizia A.

Echipa sibiană Indes A.S.A. (antrenori Ionel Chioreanu şi Nicolae Drăgălin), formată din: Virgil Bibu şi Vasile Denes, la cat.60 kg, Olimpiu Ogrean şi Mircea Cuc (cat.65 kg), Aurelian Câmpeanu şi Mircea Cuc (cat.78 kg), Alexandru Prisăcariu şi Cătălin Dumitrache (cat.78 kg), Gheorghe Brunchea şi Valentin Cândea (cat.86 kg), Gheorghe Pop (cat.95 kg) şi Călin Mihu (cat.95 kg) s-a situat pe locul 4. Au promovat în superligă ehipele C.F.R. Cluj şi Poli Unirea Iaşi. Au retrogradat Nitramonia Făgăraş şi A.S.A. Tg. Mureş.

Ilie IONESCU

Mihaela Stănuleţ, singura sibiancă medaliată cu aurul olimpic - se prezintă

Mai întâi credem că este necesar să parcurgem bilanţul celor 20 de ani (1973-1993) ai gimnastei Mihaela Stănuleţ, în cadrul C.S.Ş. Sibiu: o medalie olimpică de aur cu echipa naţională; o medalie de argint la C.M.; o medalie de bronz la C.E.; un loc IV la C.M.; un loc IV la Olimpiadă; un loc IV în "Cupa Mondială".

Peste 20 medalii balcanice şi internaţionale. Peste 30 medalii în competiţiile interne. Peste 40 de participări la competiţii şi demonstraţii internaţionale pe aproape toate meridianele lumii. Iată aşadar palmaresul sportiv al Mihaelei Stănuleţ - gimnasta sibiană, astăzi în postura de antrenoare la C.S.S. Sibiu pregătind la rândul ei noi generaţii de gimnaste.

Deci, să începem cu începutul: Născută la 5.VIII.1967, în Sibiu; ca elevă a Şc. gen. 4 Sibiu, începe să ia primele lecţii de gimnastică în cadrul C.S.S. Sibiu în anul 1973, fiind selecţionată de prof. Rodica Filip. În 1976 participă la primul concurs unde ocupă locul... XII, cu echipa, la cat. a IV-a. După un singur an, lot cu echipa, urcă pe locul VI. În anul 1978 parcurge trei categorii: loc. VII, cu echipa la cat. a III-a; locul V, la cat. a II-a şi locul VI la cat. maestre.

Primele rezultate individuale, argint la paralele, bronz la individual compus şi sărituri - cat. I; precum şi argint cu echipa la cat. maestre. În anul 1978 participă la primele competiţii internaţionale de junioare când obţine, locul III şi apoi loc III la individual compus în competiţiile bilaterale de junioare. În 1979 fiind selecţionată în lotul naţional, obţine titlul de campioană balcanică cu echipa ţării şi un loc VI la individual compus. După o perioadă de pregătire având-o ca antrenoari pe Anca Crihan, Aneta Boru şi Adrian Goreac, în 1980 trece în pregătire la Deva cu lotul olimpic sub îndrumarea soţilor Marta şi Bella Karoly. După un an(1981) obţine locul V la "Cupa Americii". Apoi sub îndrumarea antrenorilor Anastasia Albu şi Octavian

continuare în pagina a IV-a

Ilie IONESCU

LA ORA BILANŢULUI

CLASAMENTUL PRIMILOR 10 SPORTIVI AI JUDEŢULUI SIBIU ÎN 1993

La fel ca în orice domeniu, şi sportul din judeţul nostru a tras linie şi a stabilit ierarhia celor mai bune performanţe sportive pe plan naţional şi internaţional realizate în 1993 de sportivii judeţului nostru, reprezentanţi ai cluburilor şi asociaţiilor sportive.

La stabilirea acestui clasament au participat 21 de specialişti din judeţul nostru din domeniul sportului de performanţă şi al educaţiei fizice. Acestora le-a fost prezentat un material ce a cuprins o listă cu 18 sportivi şi rezultatele obţinute de aceştia pe parcursul anului 1993. În unele cazuri, cei chestionaţi au trecut în listă şi alţi sportivi, pe baza opţiunilor personale.

La sondaj au răspuns 19 dintre cei chestionaţi aceştia fiind: Ioan Stanciu - directorul C.S.Ş. Şoimii Sibiu, Olimpiu Savu - preşedintele Clubului Sportiv Municipal Sibiu, Ioan Armenciu - directorul Clubului Sportiv Şcolar Sibiu, Ştefan Stoian - director la Clubul Sportiv Şcolar Mediaş, Ioan Chindriş - director adjunct la C.S.Ş. "Şoimii" Sibiu, Mircea Rău - director adjunct la C.S.Ş."Şoimii" Sibiu, Vasile Popovici - inspector O.M.T.S.Mediaş, Ilie Vlad - secretar al asociaţiei sportive Gaz metan Mediaş, Gruia Deac - antrenor la secţia de călărie a C.S.M.Sibiu, Dorin Nan - director la O.M.T.S., Ioan Mohan - instructor la C.S.M. Sibiu, Virgil Mânzat - preşe-dinte al Comisiei judeţene de modelism, Liviu Maier - preşedinte al Comisiei judeţene de atletism, dr.Virgil Crişan - preşedintele comisiei judeţene de judo, Andrei Găvozdea - preşedintele Comisiei judeţene de sărituri în apă şi Marcel Avram - inspector de specialitate în cadrul Inspectoratului şcolar judeţean Sibiu.

Sportivilor le-au fost atribuite 10 puncte pentru locul I, 9 puncte, pentru locul II... 1 punct pentru locul 10. În urma acestor centralizări, clasa-mentul este următorul:

1. CLAUDIA ISAILă - atletism (aruncarea suliţei) C.S.M. Sibiu - 190 puncte:

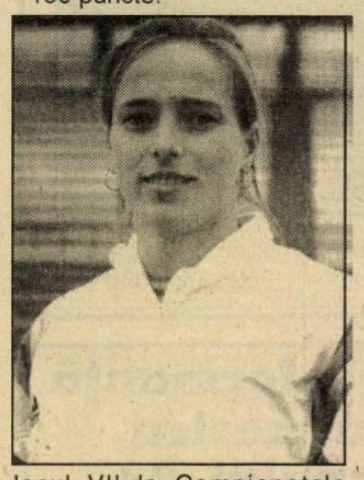

locul VII la Campionatele mondiale de atletism - seniori; locul I la Campionatele internaţionale ale României; locul II la Campionatul naţional de seniori; locul I la Campionatul naţional de tineret; locul II la Grand Prix (România); locul II la Grand Prix IAAF (Budapesta); un loc IV la Grand Prix IAAF (Innsbruck). Este antrenată de prof.Petre Manu şi cucereşte pentru a doua oară consecutiv titlul de cea mai bună sportivă a judeţului Sibiu (1992 şi 1993).

2. ANCA UDVESCU - sărituri în apă (C.S.M.Sibiu) - 149 puncte:

locul V la trambulina de 3 m, Campionatele Europene de Juniori; locul III la trambulina de 1 m, la Campionatele Balcanice de juniori; locul III la trambulina de 3 m şi locul III la platformă la Balcaniada de juniori; locul I la trambulina de 1 m la Campionatul naţional de seniori; locul I la trambulina de 1 m şi 3 m la Campionatele internaţionale ale României,

locul I la trambulina de 1 m, locul II la trambulina de 3 m şi locul I la platformă la Campionatul naţional de juniori. Este antrenată de Angela Mărgineanu.

3. ELENA HILA - atletism (aruncarea greutăţii) - C.S.M.-

C.S.Ş.Sibiu - 129 puncte:

locul I la Campionatele europene de juniori; locul III la Campionatele Balcanice de juniori; locul I la Campionatul naţional de tineret, aer liber; locul I la Campionatul naţional de juniori, aer liber; locul IV la Campionatul naţional de seniori, aer liber; locul III la Campionatul naţional de juniori, sală. Este antrenată de prof. Petre Manu. În topul de anul trecut a ocupat locul 7.

4. DEZIDERIU HORVATH - patinaj viteză (C.S.Municipal Sibiu) - 76 puncte:

locul V la Campionatele Europene de seniori; două locuri VII la Campionatele Mondiale. În 1993 a stabilit 4 reconduri republicane. Este antrenor la C.S.Municipal Sibiu.

5. RADU UDVESCU - sărituri în apă (C.S.M.Sibiu) - 73 puncte;

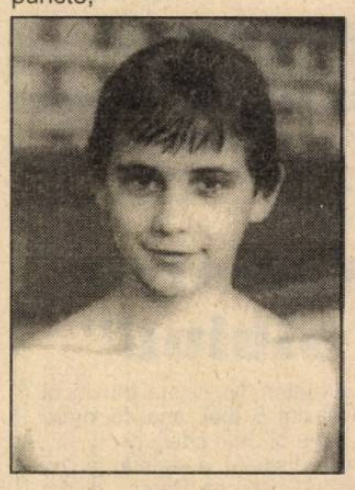

locul II la trambulina de 1 m şi locul III la trambulina de 3 m în cadrul Campionatelor Balcanice de juniori, două locuri II la Campionatele internaţionale ale României, un loc I la trambulina de 3 m , un loc II la trambulina de 1 m , un loc II la platformă în cadrul Campionatelor naţionale de juniori; un loc II la trambulina 1 m la Campionatul naţional de seniori. Este antrenat de Angela Mărgineanu.

6. OVIDIU BUCURENCIU - judo-sambo (C.S.Ş.Şoimii Sibiu) - 67 puncte:

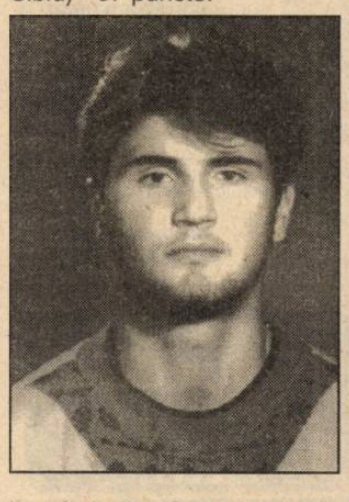

locul I la Campionatele Europene de sambo-tineret; locul III la individual - Campionatul naţional de judo-tineret; locul V în Campionatul Mondial de sambo-juniori. A fost antrenat de Ion Buzic şi Octavian Creţu.

7. GHEORGHE GUŢĂ - aeromodelism (As.sportivă Gaz metan Mediaş) - 65 puncte: locul II la Campionatul European; locul VI cu echipa naţională la Campionatul Mondial; locul III, cu echipa Gaz metan la Campionatul naţional. Are drept coordonator pe Ioan Bucăzar. În topul de anul trecut a ocupat locul III.

8. MIRELA GHERCA - paraşutism (Aeroclubul Transilvania Sibiu) - 61 puncte;

un loc V la Campionatul european de seniori; un loc II şi două locuri III la Campionatul european de juniori; trei locuri I şi un loc III la Campionatele Balcanice de juniori; 2 locuri I şi 1 loc II la Campionatul naţional de juniori. Are ca antrenor şi instructor pe maestrul sportului Vasile Mihanciu.

9. LAURENŢIU RUDEI - sărituri în apă (Clubul Sportiv Şcolar Sibiu)- 55 puncte:

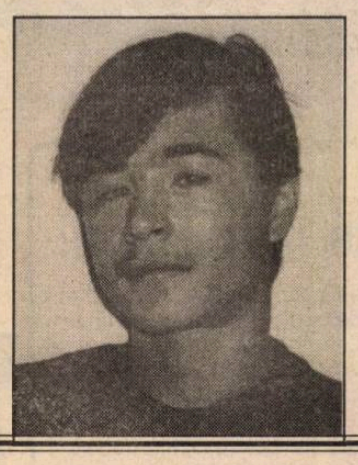

locul VI la Campionatul European de juniori; locul I la Campionatul naţional de juniori; locul III la Campionatul naţional de seniori; locul I la Campionatele internaţionale ale României. Este antrenat de profesoara Ruxandra Cherecheş.

10. ADRIAN SAVU - paraşutism (Aeroclubul Transilvania Sibiu) - 50 puncte:

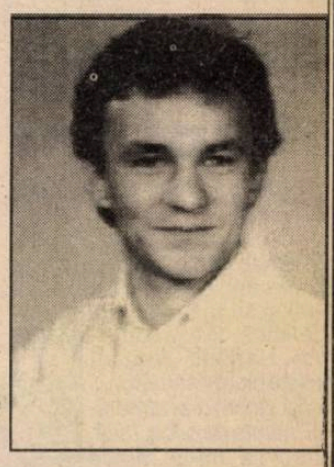

patru locuri IV, un loc V la Campionatele Balcanice de juniori; un loc I şi două locuri II la Campionatele Balcanice de seniori; 3 locuri II la Campionatele Balcanice de juniori; două locuri II şi un loc III la Campionatul naţional de seniori; 2 locuri I şi un loc II la Campionatul Naţional de juniori. Este antrenat de Vasile Mihanciu.

Au mai punctat în ordine: Marius Cheşu - navomodele, Cosmin Dimitrie - navomodelism, Anda Curuţă - schi, Adrian Popa - haltere, Claudia Presecan - gimnastică, Ioan Ţincu - călărie, Constantin Bebeşelea - culturism, Virgil Bibu - judo-sambo, Claudiu Muntean - baschet, Ştefan Roşu - rugby.

Ilie IONESCU,
foto: Vasile CÂRDEI

Nu ne rămâne decât să ne facem mesagerii iubitorilor sportului din judeţ şi să le urăm acestor minunaţi sportivi performanţe tot mai bune şi

La mulţi ani!

Topuri

* Primii 10 sportivi ai Clubului Sportiv Municipal Sibiu pe 1993

1. Claudia Isailă (atletism), 2. Anca Udvescu (sărituri în apă), 3. Elena Hila (atletism), 4. Radu Udvescu (sărituri în apă), 5. Anda Curuţă (schi), 6. Alin Larion (atletism), 7. Radu Miclăuş (înot), 8. Ioan Ţincu (călărie), 9. Adrian Gândilă (călărie), 10. Ionuţ Seceleanu, Ştefan Roşu (rugby) şi Diana Chiriţă (călărie).

* Cei mai buni 10 sportivi ai CSŞ "Şoimii" Sibiu

1. Adrian Popa (haltere), 2.Elena Hila (atletism), 3. Anda Curuţă (schi), 4.Alin Larion (atletism), 5.Mihaela Gândilă (atletism), 6. Claudia Popa (judo), 7.Ovidiu Bucurenciu (judo-sambo), 8.Virgil Bibu (judo-sambo), 9.Marieta Bumbu (haltere), 10.Echipa de fotbal juniori II (antrenor prof.Mircea Galaţă).

* Cele mai bune secţii de jocuri sportive

Pentru anul 1993, Oficiul Judeţean pentru Tineret şi Sport Sibiu a stabilit că la jocuri sportive, cele mai reprezentative echipe ale judeţului nostru sunt:

1.C.S.U.FOREST Sibiu (baschet), antrenor Mircea Vulc, remarcaţi: Claudiu Muntean, Elemer Tordai şi Cornel Alecu; 2.F.C.INTER Sibiu (fotbal), antrenor Jan Gavrilă, remarcaţi: Lucian Cotora, Radu Niculescu şi Cătălin Popa; 3. C.S.M. FORESTA Sibiu (rugby), antrenor Mircea Beianu, jucători remarcaţi: Ştefan Roşu, Ionuţ Seceleanu şi Călin Fugigi.

grupaj realizat de Ilie Ionescu

Consideraţii pe marginea turului Diviziei C

2. A şocat neplăcut pe orice iubitor al sportului cu balonul rotund prezenţa în ediţia actuală a Diviziei C, a echipei Şoimii COMPA, una din cele mai vechi şi îndrăgite formaţii ale soccerului sibian, cu o prezenţă permanentă de aproape opt decenii în eşaloanele de onoare ale fotbalului românesc. Cine ar fi bănuit în urmă cu douăzeci de ani, perioadă când aspira cu îndreptăţite pretenţii la un loc în prima divizie a ţării, că această fostă echipă fanion a municipiului de pe Cibin, va aluneca atât de vertiginos pe toboganul nedorit al insucceselor. Şi totuşi inevitabilul s-a produs. Reculul a continuat şi anul trecut. Dintr-o posibilă divizionară A, după o evoluţie lamentabilă, în special în sezonul de primăvară, când - plătind tribut greu uşurinţei cu care a tratat partidele decisive, a cedat pe propriul teren puncte preţioase unor rivale cu nimic superioare - formaţia a retrogradat în acest ultim eşalon, oferindu-ne, ce-i drept, şansa de a avea un cert favorit la cucerirea titlului şi implicit un potenţial candidat pentru bătălia aspră a barajului de promovare. Şi desfăşurarea de până acum a campionatului ne-a confirmat previziunile. După un tur cu rezultate pozitive, dar din păcate nu întotdeauna cu jocuri pe măsura acestora, la întrerupere, lidera se prezintă cu o linie de clasament impresionantă: 13 11 1 1 56-8 23. "Unsprezecele" aflat în pregătirea antrenorilor G. Albotă şi P.Purima a pierdut o singură partidă, în faţa Recordului la Mediaş şi a remizat, surprinzător pe propriul teren, cu tânăra formaţie a studenţilor sibieni. În rest 11 victorii, unele din ele realizate la scoruri extrem de concludente. Cu +9 la adevăr Şoimii COMPA este una din candidatele cele mai certe la cucerirea titlului. Faţă de nefastul sezon al retrogradării, lotul a suferit destul de multe modificări, prin plecările unor piese de bază din angrenajul formaţiei (Caşolţan, Moldovan, Ciobanu, Turc, Vlad, Floare), Sigur că cei nou veniţi (M. Stoica, H. Hila, I. Ciorogaru, S. Tolciu) deşi s-au dovedit utili în multe confruntări, n-au putut să se integreze organic într-un mecanism dereglat şi măcinat de multiple suspiciuni, creând din acest punct de vedere, serioase dificultăţi celor doi antrenori, mereu în căutarea celei mai optime formule de echipă. N-am fi sinceri dacă n-am arăta deschis conducerii tehnice a teamului divizionarei C, că aceasta n-a reuşit - cel puţin până la etapa cu nr. 13 - să imprime elevilor ei un sistem propriu de joc. Formaţia se exprimă, de cele mai multe ori, în funcţie doar de inspiraţia şi fantezia jucătorilor dotaţi şi talentaţi care o alcătuiesc. Acest fapt ar fi suficient, credem, pentru realizarea primului obiectiv, acela al câştigării titlului, dar insuficient pentru o echipă - ce reprezentând o importantă unitate industrială - va trebui să se confrunte la baraj cu una din puternicele formaţii campioane ale judeţelor Alba, Argeş, Braşov, Mureş sau Vîlcea. În prezent sărăcia schemelor tactice este evidentă, iar "anemia" celor câteva, deprinse mai demult, nu mai surprind adversarii. De aici evoluţiile extrem de contradictorii ale "unsprezecelui" sibian de la o etapă la alta, precum şi o vădită labilitate psihică, vizibilă în confruntările mai dificile. Este imperios necesar, ca în această pauză competiţională, conducerea secţiei să solicite antrenorului principal, pe care-l va investi cu depline puteri, asigurarea unei desăvârşite şi multiple pregătiri (fizice, tactice, tehnice şi psihice), cu precizarea sarcinilor de joc pentru fiecare component al echipei, în funcţie de faza de apărare şi atac, precum şi introducerea unei discipline ferme, egală şi obligatorie pentru întregul lot de jucători.

În general jucătorii au răspuns prompt solicitărilor antrenorilor. Portarii D. Călinescu şi Z. Dangl şi-au făcut datoria, primind în 13 jocuri doar 8 goluri. Ei au dovedit că au multă mobilitate, reflexe prompte şi o bună intuire a traiectoriilor şuturilor atacanţilor adverşi. Fundaşi laterali (V. Armenean, S. Tolciu şi V. Negrea) au învăluit des şi eficace defensiva din faţă, dar s-au repliat uneori cu întârziere. Cuplul apărătorilor centrali (D. Mihăilă şi M. Stoica) a dat dovadă de sobrietate şi o bună ştiinţă a jocului, dar s-a sincronizat abia în ultimele etape lăsându-se, prin lentoare, de câteva ori păcăliţi de şarjele viclene ale unor atacanţi mai rapizi. Linia mediană în care au apărut de obicei C. Ştef, M. Bratu, H. Hila, D. Maşca, R. Brumar sau I. Ciorogaru, jucători rafinaţi cu multiple valenţe tehnice, poate deveni o adevărată placă turnantă a formaţiei capabilă să pună în valoare forţa de penetrare şi apetitul de gol al valoroşilor, dar inconstanţilor: A. Munteanu, L. Serfozo şi E. Bîrsan sau a celorlalţi coechipieri. Din lot au mai făcut parte I. Luca şi D. Mărginean.

Opt jucători din echipă au primit un număr de 13 cartonaşe galbene (lider A. Munteanu cu 3 avertismente), iar doi au fost eliminaţi de pe teren. (V.M.)

MAPAMOND SPORT

"Secretele" Gabrielei...

Mulţi afirmă că argentineanca Gabriela Sabatini nu-i numai una dintre cele mai bune tenismene din lume, ci şi cea mai frumoasă, fapt pentru care se află permanent în atenţia ziariştilor şi a fotoreporterilor, care se interesează de viaţa vedetei dincolo de arenele sportive. Iată ce-au mai descoprit: * îi plac bărbaţii bruneţi, cu ochii albaştri, cu simţul umorului * actorii săi preferaţi: Patrick Swayze şi Tom Cruise * dintre tenismeni îl simpatizează pe francezul Henri Leconte * lecturile preferate: romanele de dragoste * în timpul liber scrie versuri pe care le pune pe note, fiindcă îi place să cânte la ghitară * în clipele de singurătate, meditează şi ţine un jurnal intim * gândul ei cel mai... secret este ca, după ce va abandona tenisul, să devină cântăreaţă * dintre alţi sportivi celebri ai lumii, îl admiră pe compatriotul ei, fotbalistul Diego Maradona * nu suportă mâncarea englezească, fapt pentru care, când se află la Londra, îşi face singură cumpărăturile şi mănâncă frugal * are "doar" două maşini: o Suzuki Vitara gri, la Buenos Aires şi o Mazda neagră, în Florida * are propria ei sală de gimnastică, dar pregătirea fizică o face într-o sală publică pentru...ambianţă şi emulaţie * are momente de mare sensibilitate deşi, în general, este o femeie realistă şi voluntară...

Întrebarea la care, încă, n-a găsit nimeni răspuns este: care va fi bărbatul care va reuşi s-o cucerească şi s-o păstreze?

Dicţionar subiectiv al sportivilor celebri

* ***Floyd Patterson (SUA)*** - n. 4.I.1935 la Waco (Carolina de Nord). Unul dintre cei mai renumiţi boxeri ai lumii, campion olimpic, la 17 ani, la cat. mijlocie, la Helsinki, când, în finală, l-a învins prin abandon în prima repriză pe Vasile Tiţă. Apoi a trecut la profesionism şi, în 1956, la Chicago, devine campion mondial la cat. grea, învingându-l prin K.O. pe Archie Moore. În 1959 este deposedat de centură de suedezul Ingemar Johansson, dar o recucereşte în 1960 , câştigând, în faţa aceluiaşi, prin K.O. în repriza a 5-a, la New York. A pierdut definitiv titlul în faţa lui Sonny Liston (K.O. în repriza I) în 1962. Palmares ca profesionist: 64 meciuri, 55 victorii (36 prin K.O.), 1 egal, 8 înfrângeri.

* ***Irina Press (URSS)*** - n.10.III.1939, 1,88 m, 101 Kg. Campioană olimpică în proba de 80 m garduri, la Roma, în 1960, campioană olimpică la pentatlon, la Tokio, în 1964, de 11 ori campioană a URSS, a stabilit 12 recorduri mondiale în cele două probe.

* ***Tamara Press (URSS)***, sora Irinei, n. 10.V.1937, 1,80 m, 94 kg. Campioană olimpică în proba de aruncare a greutăţii în 1960 şi 1964, campioană olimpică la disc în 1964, medaliată cu argint la J.O. din 1960 la disc; campioană europeană în 1958 şi 1962 la disc, campioană europeană la greutate în 1962; de 16 ori campioană a URSS; a doborât de 5 ori recordul mondial la greutate şi de 6 ori la disc.

* ***Annemarie Moser-Proll (Austria)*** - n. 27.III.31952, campioană olimpică la schi, în proba de coborâre, în 1980 (Lake Placid), medaliată cu argint la J.O.din 1972 (Sapporo) la coborâre şi slalom uriaş, învingătoare în concursurile pentru Cupa Mondială în 1971-1975 şi 1979.

* ***Ferenc Puskas (Ungaria)*** - n. 2.IV.1927, component al echipei de fotbal, campioană olimpică în 1952, de 84 ori internaţional în reprezentativa maghiară pentru care a marcat 85 goluri; celebru stângaci mondial. Din 1975 a jucat la Real Madrid. Obţinând cetăţenie spaniolă, a jucat de 4 ori şi-n reprezentativa acestei ţări.

Robert Prosinecki (stânga) şi Dejan Savicevic pe vremea când erau coechipieri la Steaua Roşie Belgrad, iar Jugoslavia nu era sfârtecată de lupte fratricide. Apoi, drumurile lor s-au despărţit, în prezent primul aflându-se în Spania, celălalt, în Italia.

"N-am putut rămâne departe de fotbal"

Cu siguranţă că nimeni nu l-a uitat pe Jean Tigana, fostul mijlocaş al echipei Olympique Marseille şi al reprezentativei Franţei. În1991 a decis să se retragă din fotbal pentru ca, în vara acestui an, să revină, de această dată ca antrenor al echipei Olympique Lyon unde-i are ca "elevi" pe foştii săi coechipieri Olmeta, Amoros şi Pele.

- De ce ai revenit în fotbal?
- Pentru că mi-am dat seama că nu pot trăi departe de gazon.
- Dar de ce după doi ani?
- În această perioadă mi-am rezolvat o serie de probleme personale, între care am renovat castelul pe care l-am cumpărat.
- De ce ai ales Lyonul?
- Pentru că aici am debutat în prima divizie şi pentru că preşedintele Aulas mi-a dat mână liberă să fac ce ştiu. La Lyon s-a născut primul meu fiu, în 1980.
- Lumea zice că ai revenit pentru că nu mai ai bani şi că, de fapt, castelul vrei să-l vinzi...
- Prostii. Afacerile-mi merg perfect. Din 1978 am un garaj la Marseille care prosperă şi-mi aduce un venit sigur. Repet, am revenit pentru că sunt prea legat de fotbal.
- Ce responsabilităţi îţi revin la Lyon?
- Sunt director tehnic şi mă ocup de tot: de jucători, de ceilalţi antrenori (Guy Stephan şi Francois Bracci), de recrutarea altor jucători etc. Francois se ocupă de antrenamentele portarilor şi ale jocătorilor accidentaţi, Guy face antrenamente cu restul lotului, văd ce nu merge cum trebuie, le orientez munca, eu stabilesc echipa cu care începem meciurile.
- Ce obiective şi-a fixat clubul?
- Să ajungem cât mai sus, poate chiar pe un loc care să ne permită participarea la Cupa UEFA.
- Cum e lotul?
- Foarte tânăr şi fără experienţă. Anul trecut O.L. a terminat pe locul 14. Venirea lui Olmeta, Amoros, Pele este benefică pentru că ei au experienţă şi maturitate. Tinerii au ce învăţa de la ei şi nici n-au costat prea mult clubul.
- Unii spun că ai adus la Lyon "pensionari"...
- Lasă lumea să vorbească. Abedi Pele n-are decât 29 de ani, Manuel Amoros - 31, Pascal Olmeta - 32. Eu m-am retras la 36 de ani şi-aş mai fi putut să joc... Lyon n-are mijloacele financiare pe care le au: O.M., Paris Saint-Germain, Monaco, dar putem dovedi că suntem competitivi. Crezi că nu mi-ar trebui Djorkaeff, Paille, Vercruysse, Witschge? Dar de unde atâtea zeci de milioane? Am venit la Lyon cu cândul de a reuşi şi-am cerut un răgaz de trei ani.
- Se zice că Lyon nu-i decât o haltă şi că, de fapt, visezi postul de antrenor al reprezentativei...
- În nici un caz acum. Întâi trebuie să demonstrez ce pot. Dacă nu voi reuşi la Lyon cum aş reuşi la echipa reprezentativă. Sunt ambiţios şi am o mare putere de muncă. N-am de gând să mă dau uşor bătut.

FLASH

MEDIAFAX - Atacantul englez Paul Gascoigne, component al echipei italiene Lazio Roma, se vede nevoit să-şi amâne reintrarea în formaţie, ca urmare a refacerii incomplete, în urma unei tendinite. Antrenorul lui Lazio, Dino Zoff nu a fost impresionat de randamentul dat de Gascoigne la un test fizic, el declarând că nu îl va introduce în echipă pentru meciul cu Atalanta din campionatul italian. Mai mult, chiar "Corriere dello Sport" a lansat deja ideea că Paul ar putea, cât de curând, să revină în Anglia la o echipă de primă divizie. Rămâne de văzut...

✹ Fundaşul echipei engleze Leeds United, John Pemberton, este primul jucător din lume care a primit un cartonaş după încheierea meciului, în urma studierii înregistrării video a meciului. El a fost doar avertizat de arbitru în timpul partidei după un tackling care a dus la scoaterea pe targă a unui adversar.

ALBERTO TOMBA

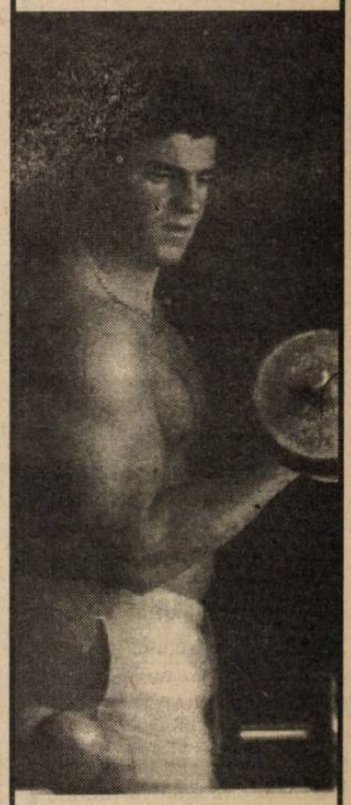

Cel din imagine nu-i nici culturist, nici boxer, nici halterofil. Este celebrul schior italian Alberto Tomba, surprins în timpul unui antrenament la sala de forţă. Să vedem la ce i-a folosit căci "circul alb" este abia la început.

Unde sunt zăpezile de altădată?

La această oră există în Germania 39 de fotbalişti profesionişti în stare de şomaj! Câţiva dintre ei sunt foste vedete din Bundesliga, care au jucat în cluburi de primă mână.

... Jurgen Wegmann, născut la 31.III.1964, 1,75 m, 73 kg, a început fotbalul la Schalke 04, a trecut la Rot-Weiss Essen, Bayern Munchen, Borussia Dortmund... Atacant central percutant, a jucat în Bundesliga aproape 300 de partide, marcând peste 100 de goluri... În campionatul trecut a fost împrumutat pentru un an la Bochum: în 33 de etape (cât a jucat) a marcat 13 goluri situându-se pe locurile 5-7 în clasamentul golgeterilor, la egalitate cu Thom (Leverkusen) şi Walter (Stuttgart). Câştiga 20.000 DM (brut) pe lună... Acum trăieşte dintr-un ajutor lunar de 3.000 DM. La nici 30 de ani este prea tânăr pentru a fi un biet pensionar, dar prea bătrân ca să înceapă să practice meseria pe care a învăţat-o în adolescenţă - cea de lăcuitor de mobilă. Este căsătorit şi are doi copii. Mai bine de jumătate din suma de 3.000 DM trebuie s-o plătească rată la casa pe care a vrut s-o cumpere.

... Sergio Allievi, n. 17.I.1964, 1,80m 70 kg., căsătorit, 2 copii, de meserie benzinar. A fost atacant la Wattenscheid 09, FC Kaiserslautern, Dynamo Dresda.

... Erich Seckler, n. 26.IX.1963, 1,85, 80 kg., fundaş la Hertha BSC Berlin.

... Hans Dieter Flick, n. 24.II.1965, mijlocaş la FC Koln, 1,74 m, 71 kg, căsătorit, 2 copii.

... Janusz Turowski, n. 7.II.1961, 1,77 m, 71 kg, atacant la VfB Leipzig.

... Wolfram Wutke, n. 17.XI.1961, 1,72, 70 kg, care a jucat mijlocaş la FC Saarbucken (după ce trecuse pe la Hamburger SV, FC Kaiserslautern şi FC Bacelona), peste 350 de meciuri jucate în Bundesliga, aproape 100 de goluri înscrise, de 4 ori evoluând în reprezentativa gremană...

Povesteşte Wolfgang Kleff (46 ani), fost portar la Monchengladbach, Hertha BSC, Dusseldorf şi Bochum, cu 6 jocuri în reprezentativă: "Locuiesc într-un apartament de două camere, singur. Marea greşală a fotbaliştilor profesionişti este că se lasă furaţi de laudele din presă şi ale spectatorilor, se lasă duşi de banii pe care-i câştigă. Puţini îşi dau seama că, după ce începi să îmbătrâneşti, toţi te uită foarte repede, încep să te ocolească dacă le soliciţi ajutorul. Numai cei cu nume foarte mare rămân în actualitate pentru că lumea are nevoie de idoli. Câţi foşti jucători îşi pot găsi un loc de antrenor sau manager; 2-3%? Restul trebuie să se gândească ce vor face după. Toţi au familii, au obligaţii... Destui sunt părăsiţi de neveste, destui devin alcoolici... Din ajutorul pe care-l primeşti e greu să trăieşti."

Iar Wolfram Wuttke - care nu se poate spune că-i un coate goale de vreme ce are trei case - este foarte tranşant: "Dacă aş mai fi odată tânăr, în nici un caz nu m-aş mai face fotbalist profesionist. Când eşti tânăr nu te distrezi pentru că-i distrezi pe alţii ca să ai bani, iar după ce nu mai joci, şi-ai vrea să simţi că trăieşti, bagi de seamă că încep altfel de probleme: n-ai prieteni, n-ai meserie, banii se duc repede oricâţi ai avea"...

Aşa că nu-i mai invidiaţi pe fotbalişti că nici ei n-au şapte vieţi şi numai bucurii.

Sportul de performanţă din judeţul nostru la finele anului '93

urmare din pagina a I

reprezentanta judeţului nostru, echipa Gaz metan Mediaş ocupă locul 7 în seria a II-a în timp ce F.C. Inter Sibiu se află după cele 4 etape din returul Diviziei Naţionale pe locul 8, cu 23 de puncte şi +3 în clasamentul adevărului.

JUDO - divizia A şi-a încheiat ediţia '93 - '94 unde echipa de seniori Indes - A.S.A. Sibiu a terminat onorabil pe locul 4.

Lipsesc din această statistică rezultatele cu care altă dată ne puteam lăuda. Este vorba de VOLEI, divizia B (feminin) unde nu am avut competitoare, prin neparticiparea echipei CSM Libertatea Sibiu. S-a remarcat şi la popice absenţa din competiţia diviziei B a echipei feminine din Mediaş, la FOTBAL, unde în urmă cu 2 ani activa alături de Gaz metan Mediaş şi echipa Şoimii Compa Sibiu - acum în divizia C.

Dar să încercăm a consemna, în limita spaţiului tipografic situaţia cifrelor de clasament. Astăzi despre popice superligă şi judo divizia A - unde întrecerile au luat sfârşit.

Meciul F.C. Inter - Rapid, cel care a încheiat sezonul fotbalistic intern, ne va stărui mult timp în memorie. Şi asta pentru că a avut de toate: goluri şi bare, şi - din păcate - un eliminat. Jucând cu handicapul omului în minus, echipa lui Jan Gavrilă n-a demobilizat şi , într-un final apoteotic, şi-a trecut în cont o victorie care ne-a făcut fericiţi.

Iată-l pe Florin Zotincă transformând cu siguranţă penalty-ul în pofida paradei lui Georgică Vameşu ajuns portar fără voia lui. Foto: Ioan GLIGA

Mihaela Stănuleţ, singura sibiancă medaliată cu aurul olimpic

urmare din pagina a I

Belu, participă la C.M. de gimnastică de la Moscova unde obţine locul IV cu echipa naţională.

Din 1982 trece sub îndrumarea altor specialişti, soţii Breşteanu, Maria Cosma, Adrian Goreac şi Octavian Belu, tot la Deva, unde rezultatele sunt mai bune: locul IV la Cupa Mondială de la Zagreb, apoi în anul următor (1983) medalia de bronz (bârna) la Campionatele europene din Suedia, medalia de argint(cu echipa)la Campionatele Mondiale din Ungaria şi alte medalii balcanice şi internaţionale.

Vine apoi anul 1984 când va obţine aurul olimpic pe care şi-l doreşte orice sportiv.

Deci medalia de aur şi titlul de campioană olimpică cu echipa României la Los Angeles. Succes care i-a adus astfel titlul de maestră internaţională a sportului.

Cam aici se încheie prodigioasa activitate competiţională a Mihaelei Stănuleţ.

Ce a urmat, după terminarea liceului în 1986: este angajată la I.A.S. Sibiu dar va lucra ca antrenoare la C.S.S. Sibiu (unde este şi în prezent) în munca de selecţie şi iniţiere cu grupele de copii. Deşi este în prezent în anul II la cursurile de antrenori, din data de 3 ianuarie 1987, este angajată la C.S.S. Sibiu unde îşi desfăşoară activitatea şi în prezent.

Lucrul cu care am dori să încheiem prezentarea acestui portret de sportiv fruntaş este acela de a apela la cei ce vor să sprijine gimnastica sibiană, să o sponsorizeze. Se oferă cineva?

Echipa de baschet C.S.U. FOREST Sibiu urează tuturor suporterilor săi , precum şi iubitorilor acestui sport „LA MULŢI ANI!"

MIrcea VULCU, antrenor

C.S.S Liceul 6 - Sibiu, liderul seriei!

urmare din pagina a I

candidate, iar în funcţie de rezultatele obţinute s-ar putea ca soarta calificatelor să fie decisă chiar înainte de disputarea turului III al campionatului.

Revenind la turneul de la Sf. Gheorghe putem califica prestaţia generală a echipei, drept bună, evidenţiindu-se dintre cei care au evoluat portarii Bârză şi Bâra, Rădulescu şi Balint pentru reuşitele în atac, Lăufceag în special pentru jocul în apărare. Din lot au mai făcut parte Căluşeriu, Mustăţea, Coroianu, Buta, Savu, Banciu, Kun, Pîrjol, Dăncilă şi Maniţiu.

Pragul dintre ani găseşte echipa C.S.S. Liceul 6 Sibiu pe onorantul loc I al seriei C a campionatului naţional de juniori, reuşită pentru care sportivii şi cei care-i pregătesc merită toate felicitările. Să sperăm că în noul an care începe peste câteva zile, vor avea evoluţii valoroase, atingându-şi astfel obiectivul, participarea la turneul final al campionatului naţional.

Vă prezentăm mai jos clasamentul seriei după disputarea turului I şi a primului turneu de sală din turul II.

1. C.S.S. Lic. 6 Sibiu	11	10	0	1	242-176	31p.
2. Petrolul Teleajen	11	9	1	1	281-221	30p.
3. C.S.S. Dinamo Braşov	11	6	1	4	272-226	24p.
4. L.E.F.S. Braşov (echipă penalizată cu 1 punct)	11	5	1	5	203-206	21p.
5. Lic. Militar Alba Iulia (echipă penalizată cu 1 punct)	11	4	2	5	265-277	20p.
6. C.S.S. Sighişoara	11	4	0	7	253-308	19p.
7. C.S.S. Tg. Jiu	11	2	0	9	275-290	15p.
8. C.S.S. Făgăraş	11	1	1	9	238-325	14p.

VIOREL HIZO: " Nu pentru bani am abandonat Sibiul!"

urmare din pagina a I

hotărât să plec, comunicându-i preşedintelui clubului, domnului Dancu, decizia luată. Aşadar, nu banii şi celelalte avantaje materiale m-au convins să plec, cum se grăbesc unii să dea cu presupusul, ci dorinţa unor oameni extraordinari de a-mi ajuta concret, cu fapte, soţia suferindă. În acele zile, ăsta era singurul lucru care mă interesa. Şi fotbalul, şi celelalte probleme trecuseră în plan secund.

- Apropo, cum se simte doamna Hizo?

- La Bucureşti i s-au făcut toate analizele posibile. Este supusă, de 3 luni, unor tratamente intensive, firma Samsung făcând cheltuieli enorme pe care, să nu mi se ia în nume de rău, Sibiul nu şi le putea permite. Domnul George Copos, patronul firmei Samsung, s-a ocupat personal de necazul nostru şi urmarea este că acea tumoare a dispărut în proporţie de 70-80 la sută, iar la boala ei, faptul că a recâştigat 7 kg. în greutate este foarte important. Altfel spus, în casa şi-n familia noastră licăreşte din nou speranţa...

- Ai primit locuinţă în Bucureşti?

- Am primit oferte, dar chestiunea nu mă interesează acum. Mai important este tratamentul soţiei.

- Pentru că ne aflăm la finele anului, vrei să încerci să-ţi faci bilanţul profesional? (Urmarea în ziarul "Tribuna" de marţi, 28.12.1993)

Popice

La încheierea turului superligii

Foresta Tălmaciu - locul 8 în seria NORD

1. Minerul Vulcan	9	9	0	20917	18
2. Aurul Baia Mare	9	8	1	16242	16
3. UNIO Satu Mare	9	6	3	21090	12
4. Metalul Hunedoara	9	5	4	25357	10
5. Jiul Petrila	9	4	5	45572	8
6. C.F.R. Cluj	9	4	5	25258	8
7. Electromureş Tg.Mureş	8	3	5	17440	6
8. Foresta Tălmaciu	9	2	7	15022	4
9. U.M. Timişoara	8	2	6	14634	4
10. Mobihar M. Ciuc	9	1	8	14098	2

Campionatul judeţean (masculin) la încheierea turului

1. Electrica Sibiu	8	8	0	20964	16
2. Poligrafia Sibiu	8	6	0	19781	12
3. Poligrafia Veterani	8	4	0	18695	8
4. CONCEFA Sibiu	8	3	0	18880	6
5. Tăcerea Sibiu	8	0	0	16667	0

S-au remarcat următorii jucători: Ion Popirad şi Aurel Stoica (Electrica); Ioan Rodeanu şi Ilie Geleriu (Poligrafia); Valentin Costea şi Petrică Niţă (Poligrafia Veterani), Ion Cojocea şi Ioan Cupcea (CONCEFA), Victor Streza şi Vasile Latan (Tăcerea).

Ultima oră

urmare din pagina a I

✦ După ce reprezentativa de rugby a Noii Zeelande ("all-blacks") a câştigat 12 din cele 13 partide susţinute în Anglia şi Scoţia, Federaţia de rugby din Noua Zeelandă i-a dat afară pe selecţionerul Peter Thornburn şi pe managerul Neil Gray, apreciind că naţionala lor, prin jocul extrem de dur practicat, a făcut o proastă propagandă acestui sport. De băgat la cap pentru cei care urmăresc rezultate cu orice preţ.

✦ Un fripturist de la "Sportul românesc" plânge că la partida FC Farul - Univ. Craiova, gazdele n-au oferit nimic de băut ziariştilor şi arbitrilor (nici măcar apă minerală). Foarte bine, că viaţa-i scumpă. Să vină cu sticluţele de-acasă dacă nici două ore nu se pot abţine.

✦ Halterofilul Traian Cihărean (Astra Arad), după Olimpiada de la Barcelona, a fost suspendat de FRH "pentru comportări neconforme cu statutul de sportiv" pe o perioadă de 2 ani. Recent, Biroul Federal i-a ridicat recalcitrantului suspendarea (după doar 6 luni) şi cu 1 I 1994 va putea să ridice, din nou, greutăţi în ţară şi în străinătate. Pe valută, fireşte.

✦ Pe cei foarte optimişti privind şansele României la World Cup '94 îi informez că în întâlnirile cu Elveţia palmaresul este 10 4 3 3 13-15, cu SUA 2 0 1 1 1-3, iar cu Columbia n-am jucat deloc. Mai este cazul să vă readuc în memorie acel 1-7 cu Elveţia din 1967, când din echipa noastră făceau parte renumiţii Numweiller II, Gergely, Dobrin, Pârcălab, Ion Ionescu, Lucescu, Dridea I...

URMĂTORUL NUMĂR AL ZIARULUI VA APARE LUNI 10 IANUARIE 1994

Clasamentele campionatului naţional de juniori III şi cadeţi

1. CSS Şoimii	12	11	1	0	77-7 = 23
2. Gaz metan	12	9	1	2	44-7 = 19
3. FC Inter	12	9	0	3	72-11 = 18
4. CSS Mediaş	12	6	0	6	29-30 = 12
5. Şoimii COMPA	12	4	0	8	25-32 = 8
6. "U" Hidrosembraz	12	2	0	10	12-58 = 4
7. Textila C.	12	0	0	12	9-123 = 0

Cadeţi

1. CSŞ Şoimii	12	9	3	0	86-5 = 21
2. CSS Mediaş	12	8	2	2	39-14 = 18
3. FC Inter	12	6	3	3	44-14 = 15
4. Gaz metan	12	6	2	4	36-18 = 14
5. Şoimii COMPA	12	5	2	5	23-24 = 12
6. Textila C.	12	1	0	11	10-76 = 2
7. "U"Hidrosembraz	12	1	0	11	5-92 = 2

În atenţia elevilor

Clubul Sportiv Municipal Sibiu comunică: Pe întreaga perioadă a vacanţei de iarnă, C.S.M. Sibiu oferă elevilor reduceri la intrarea în bazinul "Olimpia" - 300 lei.

Tot în această perioadă, clubul etalon al municipiului Sibiu organizează cursuri intensive de învăţare a înotului şi săriturilor în apă, începând cu 27.12.1993.

PROGRAM T.V.

Luni, 27 decembrie 1993

13.00 Calendar 13.30 Desene animate 14.00 Actualităţi 14.10 TVR Iaşi 15.00 TVR Cluj Napoca 15.30 Avanpremieră 15.45 Civilizaţia montană 16.15 Actualităţi 16.30 Emisiune în lb. maghiară 18.00 MISS ADOLESCENŢA 19.00 Clio 19.25 Ecran de vacanţă 20.00 Actualităţi 20.40 Publicitate 20.45 De luni până luni 21.15 Teatru TV * Vacanţa de Crăciun 23.15 Actualităţi 23.35 Fotbal 1993 0.30 Închiderea programului.

Marţi, 28 decembrie 1993

7.00 TVM * Telematinal 10.00 Actualităţi 10.05 Calendar 10.30 Video-lexicon 11.00 Lumină din lumină 12.00 1001 audiţii 13.00 Ecran de vacanţă 13.30 Desene animate 14.00 Actualităţi 14.10 TVR Iaşi 15.00 TVR Cluj Napoca 16.00 Arte vizuale 16.30 Povestea vorbei 16.45 Actualităţi 17.00 Convieţuiri-magazin 18.00 Pariaţi pe campion 18.30 Colindat-am, colindat! 19.00 Cultura în lume 19.25 Ecran de vacanţă 20.00 Actualităţi 20.40 Publicitate 20.45 Noi şi lumea 21.15 Telecinemateca * Mulţumeşte stelelor tale norocoase (SUA, 1943) 23.30 Actualităţi 23.50 Am plecat să colindăm 0.30 Închiderea programului.

Miercuri, 29 decembrie 1993

7.00 TVM * Telematinal 10.00 Actualităţi 10.05 Calendar 10.30 Bariera numerelor 11.00 Enciclopedia audio-vizuală 12.00 1001 audiţii 13.00 Ecran de vacanţă 13.30 Desene animate 14.00 Actualităţi 14.10 TVR Iaşi 15.00 TVR Cluj Napoca 16.00 Magazin sportiv 16.45 Actualităţi 17.00 Film artistic * Liceenii (I) 17.50 Medicina pentru toţi 18.15 Tezaur 19.00 Studioul economic 19.25 Ecran de vacanţă 20.00 Actualităţi 20.40 Publicitate 20.45 Preţul unui surâs 21.15 Film serial * Soţul ambasadoarei (Franţa 1990) ultimul episod 22.15 Bucură-te gazda noastră! 22.30 Noi frontiere 23.15 Actualităţi 23.35 Confluenţe 0.20 Poesis 0.30 Închiderea programului.

Joi, 30 decembrie 1993

7.00 TVM * Telematinal 10.00 Actualităţi 10.05 Calendar 10.30 Călătorii 11.00 1001 audiţii 12.00 Ecran de vacanţă 13.00 Film serial * Norii negri 14.00 Actualităţi 14.10 TVR Iaşi 15.00 TVR Cluj Napoca 16.00 Reportaj economic 16.20 Actualităţi 16.35 Film artistic * Liceenii (II) 17.25 Cronografii 18.25 Bilanţ'93 - Perspective'94 19.25 Ecran de vacanţă 20.00 Actualităţi 20.40 Publicitate 20.45 Studioul economic 21.15 Film serial * Dallas ep.297 22.10 Publicitate 22.15 Lege şi fărădelege 22.30 Alfa şi omega 23.15 Actualităţi 23.35 Seară de balet * Spărgătorul de nuci 0.30 Închiderea programului.

Vineri, 31 decembrie 1993

12.00 Actualităţi 12.15 Abracadabra 12.55 Film artistic * Călători în timp (Anglia, 1991) 14.30 După datina străbună 15.00 Ecran de vacanţă 16.30 Formula... anului nou 17.00 Emisiune în limba germană 18.00 Pro patria 19.00 Ecran de vacanţă 20.00 Actualităţi 20.40 Călătorie muzicală în jurul pământului 21.30 Mâine anul sennoieşte! 22.00 Mesajul de Anul Nou al domnului Ion Iliescu, preşedintele României 22.15 REVELIONUL ŞI BALUL TELEVIZIUNII

Sâmbătă, 1 ianuarie 1994

10.00 Lumină din lumină 11.25 Din albumul celor mai frumoase melodii populare 11.50 Ecran de vacanţă 13.15 Concertul de Anul Nou al Filarmonicii din Viena 14.30 Actualităţi 14.45 Dacă doriţi să revedeţi! 18.20 Atletism 1993 17.05 Balet pe gheaţă 18.30 Dacă doriţi să revedeţi 19.05 Film serial * Beverly Hills, 90210 ep.8 20.00 Actualităţi 20.35 Editorialul săptămânii 20.45 Film serial * Dallas, ep. 298 21.45 Dacă doriţi să revedeţi 22.45 Film serial. Hunter ep.8 23.45 Actualităţi 24.00 Petreceţi cu noi! 1.30 Închiderea programului.

Duminică, 2 ianuarie 1994

8.00 Bună dimineaţa! 9.00 Calendar 9.10 Ecran de vacanţă 10.30 Film serial pentru tineret * Trei zile pentru a câştiga ep.7 11.00 Lumină din lumină 12.00 Vârstele peliculei 13.00 Din albumul celor mai frumoase melodii 13.35 Desene animate 14.00 Actualităţi 14.10 Video-magazin, ediţie specială * Desene animate * Autografe muzicale * Oaspeţi la Bucureşti * Antologia zâmbetului * La mulţi ani! * Corespondenţe din străinătate * Serial de comedie * Fotbal 1993 (II) * Pe la case colindăm * Chioşcul cu amintiri * Aplauze pentru tinere talente * Circ - surprize 17.25 Ecran de vacanţă * Vârsta de aur a comediei 18.50 Spectacolul lumii 19.20 Robingo 19.55 Publicitate 20.00 Actualităţi 20.40 Publicitate 20.45 Film serial * Fantoma (SUA, 1990) cu Patrick Swayze, Demi Moore 22.45 De-ai să mai treci iubire pe la mine 23.30 Actualităţi 23.40 Atletism, 1993 (II) 0.40 Închiderea progamului.

TRIBUNA sporturilor

SUPLIMENT SĂPTĂMÂNAL DE INFORMARE SPORTIVĂ AL COTIDIANULUI INDEPENDENT "TRIBUNA"

Anul IV, nr. 197 | 10.1. - 16.1. 1994 | 4 pagini, 50 lei

Neînvinşi în turneul de la Deva

Băieţii lui V. Rîşniţă şi-au adjudecat "Cupa fair-play" şi titlul de golgeter!

- Aşadar, cum a fost la Deva, domnule Rîşniţă?

- Ca şi în anii anteriori, organizare atentă, echipe valoroase, pasiuni mari şi mult, mult entuziasm, atât în "teren", cât şi în tribune. Organizatoarea întrecerii, în intervalul 21-24.12.1993, a fost S.C. Fotbal START '91 Deva, care a avut trei sponsori generoşi. Din câte cunosc, clubul devan este cel dintâi club profesionist la nivel de copii şi juniori din România. Şi să ştiţi că se vede!

În fotografie, rândul de sus (de la stânga la dreapta): Sergiu Munteanu, Andrei Huzu, căpitanul echipei, Ovidiu Corlaciu, Radu Puşcă, antrenorul V. Râşniţă; în rândul de jos: Claudiu Crăciun, Cătălin Gheorghe, Dan Dini, Ioan Solomon, Lucian Albu (lipseşte Marian Popa).

- Cu ce a început competiţia?

- Cu şedinţa tehnică, tragerea la sorţi a grupelor, celelalte detalii organizatorice. S-a remarcat consecvenţa participării, la ediţiile din ultimii ani, a echipelor din Craiova şi Sibiu, care au lansat în fotbalul divizionar jucători de valoare precum Stângă, Papa, Papură, Călin, Mogoşanu de la Craiova, respectiv Cătălin Popa, Diac, Tâlvan, Zotincă, M. Bratu, fraţii Berţa de la Sibiu.

- Ce echipe aţi întâlnit şi ce rezultate aţi obţinut?

continuare în pag. a IV-a

A consemnat **Mircea BIŢU**

Laureata nr.1 a judeţului pe 1993 - Claudia Isailă:

"Fiecare sportiv îşi doreşte ceva. Pentru mine acel ceva înseamnă J.O. de la Atlanta"

Pe laureata nr.1 în topul celor mai buni sportivi ai judeţului pe 1993, atleta Claudia Isailă, de la C.S.M. Sibiu, am încercat să o contactez, ca întotdeauna, cu ajutorul antrenorului ei, cel care a ridicat-o pe înaltele culmi ale măiestriei sportive (campioană mondială la aruncarea suliţei - junioare, în 1992 şi locul VII la Campionatele mondiale de seniori - 1993), prof. Petre Manu. Acesta mi-a spus clar: Vă rog să-i solicitaţi ei să vă răspundă la întrebări deoarece la diferitele competiţii internaţionale nu pot fi eu alături când o întreabă ziariştii.

Iată-mă aşadar, sunând la uşa apartamentului familiei Isailă, în blocul 17, scara I, etaj II. Pentru că se pregătea să plece la antrenament, am căutat să fiu cât mai scurt în dialog.

- Cum te simţi, Claudia, în postura de cea mai bună sportivă a judeţului pe anul 1993?

- Rezultatele mele în acest prim an de seniorat au fost foarte bune. Am reuşit cele mai valoroase performanţe în concursurile cele mai mari,

unde încărcătura psihică este foarte mare. Astfel, la Campionatele Mondiale de la Stuttgart, unde am ocupat locul VII, am făcut una dintre cele mai frumoase surprize delegaţiei noastre şi nu numai. Acest loc I în topul celor mai buni sportivi din judeţul Sibiu este o recunoaştere a rezultatelor mele foarte bune din acest an şi e normal să mă bucur şi să fiu fericită.

- Sezonul 1993 ţi-a prilejuit, aşa după cum spunea prof. Manu, o adaptare a elementelor tehnice caracteristice suliţei "Nemeth". Ce va urma?

-Nici un an nu seamănă cu altul. De fiecare dată găsim ceva nou, ceva care trebuie finisat pentru a ajunge la perfecţiune şi la performanţe cât mai bune. Forţa, ca la toate celelalte probe de aruncări, trebuie să existe, dar mult mai importantă este tehnica de aruncare. Acest lucru nu se realizează într-o lună, ci într-un an-doi, poate mai mult. Deci pentru următorul sezon, vreau să reuşesc să realizez cât mai mult la capitolul "tehnică", tehnică caracteristică suliţei

continuare în pag. a II-a

Interviu realizat de **Ilie Ionescu**
Foto: **V. Cârdei**

Ultima oră

● Pentru anul '94, dl. Alexandru Mironov, ministrul tineretului şi sportului, şi-a fixat ca principale obiective: "să facem o figură frumoasă la Lillehammer, la Olimpiada Albă, adică vreo 2-3 clasaţi în primii şase, să menţinem pasul urcărilor pe podiumurile mondiale şi europene ca în '93, CM de fotbal să aducă echipa României cel puţin în primele 8 din lume..." numai să apuce să se bucure de aceste rezultate!

● Şorturi şi rachete aparţinând Martinei Navratilova au fost scoase la o licitaţie organizată de Lesbian Mixed Doubles şi Pro Am pentru strângerea de fonduri necesare clinicii de femei Lyons-Martin din San Francisco, instituţie care asigură asistenţă medicală celor fără posibilităţi materiale. Milionara ceho-americană, care-şi iubeşte suratele, are şi grijă de ele. Başca, ce satisfacţie pe admiratoarele ei care vor ajunge în posesia chiloţilor tenismenei...

● Ex-sibianca Mihaela Fera, multiplă campioană de schi, se pregăteşte, în vederea participării la J.O. de iarnă, în SUA, cu antrenorul american Daniel Egan. Să vedem ce va învăţa.

continuare în pag. a IV-a

"Tribuna Sporturilor" Topuri '93

Cei mai buni 10 sportivi ai municipiului Mediaş

1. **Gheorghe Guţă** / aeromodelism / Gaz Metan Mediaş
2. **Cristian Sindilaru** /baschet/ - C.S.Ş. Mediaş
3. **Alina Naghy** /atletism/ - C.S.Ş. Mediaş
4. **Ioan Bucăzar** /aeromodelism/ - Gaz Metan Mediaş
5. **Simona Roşca** /atletism/ - C.S.Ş. Mediaş
6. **Dana Radu** /baschet, atletism/ - C.S.Ş. Mediaş
7. **Anca Toma** /atletism/ - C.S.Ş. Mediaş
8. **Constantin Popa** /aeromodelism/ - Gaz Metan Mediaş
9. **Vasile Ibăşfălşan** /atletism/ - C.S.Ş.Mediaş
10. **Doina Haţegan** /popice/ - Gaz Metan Mediaş

continuare în pag. a IV-a

Grupaj realizat de **Ilie IONESCU**

După box, schi şi oină

Încă o secţie sportivă - dirt-track-ul - este pusă pe "liber" la Compa Sibiu

Zilele trecute ne-au vizitat la redacţie doi dintre cei mai valoroşi practicanţi ai dirt-track-ului din ţara noastră: Sorin Ghibu şi colegul său de echipă Marius Şoaită, componenţi ai secţiei Compa-Voinţa Sibiu. Pricina: desfiinţarea secţiei de dirt-track Compa. Motivul: lipsa de rezultate!!

Dar, înaintea prezentării deciziei cu nr.893/03.11.1993, care motiva această desfiinţare,credem că este necesar să reamintim cititorilor noştri, pe scurt, câteva din rezultatele "slabe" ale acestei secţii care, numai pe parcursul anilor 1990-1993 a dominat autoritar pe plan naţional această disciplină sportivă: dirt-track-ul.

În anul 1990 Sorin Ghibu obţine titlul de campion naţional la individual seniori, iar la perechi, Sorin Ghibu + Marius Şoaită cuceresc titlul la perechi. În anul următor, 1991, din nou campion naţional este Sorin Ghibu la individual şi din nou perechea S. Ghibu + M. Şoaită este cea mai bună cucerind titlul. În anul următor, 1992, este rândul lui Marius Şoaită să câştige titlul la individual seniori, iar Sorin Ghibu, alături de mai tânărul Dan Bogdan, pe cel de perechi. În 1993 este rândul lui Dan Bogdan să cucerească titlul la individual seniori, iar M. Şoaită pe cel de vice-campion. Tot în anul 1993 Ovidiu Gherman se situează pe locul IV şi Petre Giurgiu pe locul VI, în timp ce la perechi Sorin Ghibu şi Marius Şoaită se situează pe poziţia a II-a, iar colegii lor Alin Baciu + Petre Giurgiu se clasează pe poziţia a IV-a. Reamintim că, tot în 1993 la Concursul internaţional de la Lyon - Franţa, Sorin Ghibu cucereşte locul I, iar colegul său Marius Şoaită locul II. La acestea se mai pot adăuga şi rezultatele bune obţinute în "Cupa Mondială".

În pofida acestor rezultate excelente, zicem noi, Consiliul de administraţie vine cu următoarea decizie: DATORITĂ REZULTATELOR FOARTE SLABE OBŢINUTE ÎN ULTIMA PERIOADĂ, CARE AU DUS ÎN FINAL ŞI LA DETERIORAREA PRESTIGIULUI SOCIETĂŢII NOASTRE, CONSILIUL DE ADMINISTRAŢIE AL S.C. "COMPA" S.A. SIBIU HOTĂRĂŞTE DESFIINŢAREA SECŢIEI DE DIRT-TRACK A ASOCIAŢIEI SPORTIVE COMPA S.A. SIBIU, ÎNCEPÂND CU 01.12.'93. Decizia este semnată de preşedintele Consiliului de administraţie, ing. Ioan Deac şi este adresată

continuare în pag. a II-a

Ilie IONESCU

La închiderea ediţiei

GAVRILĂ ÎL ACCEPTĂ PE PURIMA!

* Am făcut ceva adiţionale ieri, la telefonul redacţiei, până l-am găsit, în sfârşit, pe Jan Gavrilă, antrenorul principal al interiştilor.

- La mulţi ani, Jane! Când te-ai întors din Germania?

- De Sf. Ion. O asemenea sărbătoare trebuia s-o petrec între ai mei.

- Tot pe marginea prăpastiei sunt capitaliştii ăia din Germania?

- Tot, săracii de ei...

- Ce faci zilele următoare?

- Luni şi marţi (10 şi 11.01.1994) sunt la Bucureşti la consfătuirea organizată de F.R.F. În 12.01. ne reluăm pregătirile. După vizita medicală şi readaptarea la efort, pe

continuare în pag. a IV-a

Mircea BIŢU

Lauri pentru voleiul sibian

Miercuri, 5 ianuarie, la sediul Federaţiei Române de Volei a avut loc o frumoasă festivitate unde s-a analizat anul competiţional '93. La această festivitate au fost invitaţi cei mai sârguincioşi jucători, tehnicieni şi colaboratori pentru a-i felicita şi pentru a le acorda distincţiile cuvenite unora dintre ei. Printre aceştia Mirela Popoviciu-Bojescu a primit înaltul titlu de **maestru emerit al sportului.** Cunoscutului antrenor şi şlefuitor de talente în voleiul sibian, prof. Mareş Gheorghiţă i-a fost înmânat titlul de **antrenor emerit**. Printre cei 8 descoperitori de talente s-a numărat şi prof. Traian Prişca, care a primit elogii şi... bani.

Tuturor felicitările noastre!

I.ILIE

Corespondenţă din Germania

CLUBURILE DA, NAŢIONALA BA!

Întâi de toate LA MULŢI ANI! LA MULŢI ANI DUMNEAVOASTRĂ, celor care citiţi săptămânalul sportiv sibian; LA MULŢI ANI dumneavoastră celor care, cu eforturi pe care doar le bănuiesc, puneţi la dispoziţia iubitorilor de sport, la fiecare început de săptămână, patru pagini de calitate şi profesionalism ireproşabile.

"Bayer Leverkusen", "Eintracht Frankfurt", "Bayern Munchen", "1 F.C. Kaiserslautern" şi "Werder Bremen" sunt cele cinci în ordine la terminarea turului (+ 2 etape din retur) al Bundesligii germane. Aceste cinci la care se adaugă "Hamburger S.V." şi "Borussia Dortmund", vor constitui cred protagoniştii taifunului prevăzut pentru primăvară, din care cel mai rezistent şi rămas nemăturat va fi în final "Meister".

În fotoliu iernează deci "Leverkusenul" de sub bagheta lui Dragoslav Stepanovic, cu Bernd Schuster la vioara I şi IONUŢ LUPESCU la vioara a II-a. Împreună şi ALĂTURI de aceştia: portarul Vollborn, fundaşii Worns (23 ani, în lotul Naţionalei) şi Fischer, libero-ul Franco Foda, "naţionalul" ceh Pavel Hapal, cel brazilian Sergio, vârful Kirsten şi Thom (şi ei la Berti Vogst), plus ceilalţi, formează un lot omogen, disciplinat şi competitiv, calificat de altfel în semifinalele CUPEI CUPELOR.

La pas de... două goluri diferenţă, Eintracht care a condus mult şi consistent chiar plutonul, dar cu un final ceva mai slab şi-a cam irosit zestrea. "Stepi", cum a denumit Stepanovic, a lăsat urme relevante în jocul foştilor săi elevi, poate fi mândru, dar şi urmaşul său, mai tânărul Claus Topmoller, a reuşit să menţină ridicată ştacheta echipei lui Uli Stein, Uwe Bein, Binz, Gaudino şi ceilalţi, în ciuda lipsei

continuare în pag. a II-a

Eugen SALCU
Germania, sfârşit de decembrie 1993.

Laureata nr.1 a judeţului pe 1993 - Claudia Isailă:

urmare din pag. 1

"Nemeth" cu care arunc.

- Crezi că în acest nou an 1994, cu doi ani înaintea Jocurilor Olimpice de la Atlanta, vei depăşi graniţa acelor performanţe de 61,54 m de la Stuttgart şi 63,04 m de la Seul?

- Este normal ca fiecare sportiv să tindă spre ceva, acel ceva în cazul nostru fiind performanţele. Acest "ceva", la mine sunt J.O. '96 de la Atlanta, unde vreau să am o comportare cât mai bună, aceasta însemnând finala sau chiar o medalie. Dar până atunci mai am nişte examene de dat în fiecare an. Pentru anul 1994 examenele mele sunt nişte concursuri foarte puternice cum ar fi: Jocurile Bunăvoinţei (Goodwill Games), de la St. Petersburg; Cupa Europei de tineret, grupa de elită, de la Ostrava şi Campionatele Europene de la Helsinki. La acestea se mai adaugă şi concursurile de GRAND PRIX, unde este important să aduni cât mai multe puncte pentru a participa la finala care se ţine la Paris.

- Şi o ultimă întrebare: cine te ajută, căci fără bani sportul de mare performanţă este de neconceput?

- Este o întrebare foarte bună. De ajutat, în primul rând mă ajută profesorul meu, susţinându-mă moral aunci când mi-e greu şi simt că nu mai pot. Din punct de vedere social şi material m-au ajutat firmele "TRANSAVIA" şi "M.g.M.& Co". Şi pe această cale vreau să le mulţumesc tuturor celor care au fost alături de mine şi m-au susţinut, iar în încheiere, urez un sincer "La mulţi ani" tuturor.

După box, schi şi oină

Încă o secţie sportivă - dirt-track-ul - este pusă pe "liber" la Compa Sibiu

urmare din pag. 1

inginerului Bucur - preşedintele asociaţiei sportive pentru a fi dusă la îndeplinire.

Nu este lipsit de interes faptul că această decizie de desfiinţare a secţiei de dirt-track vine să continue lanţul mai vechi de puneri pe liber şi a altor secţii precum cele de schi, oină şi box, în timp ce, pentru echipa de fotbal din campionatul judeţean, cu 30 de sportivi existenţi, există posibilităţi de a o găzdui în sânul asociaţiei sportive, iar pentru cei 5 sportivi ai secţiei de dirt-track nu se poate face nimic. Ar mai fi de adăugat şi faptul că pe parcursul anilor 1990-1991, membrii secţiei de dirt-track de la susamintita asociaţie sportivă şi-au construit, prin forţe proprii, pista specială de concurs, iar de la Voinţa Sibiu, cu care concurează oficial, au primit 8 motociclete fabricate în fosta Cehoslovacie. Iată deci un lucru incredibil, dar adevărat!

Fotografia, realizată în anul 1990 de Vasile Cârdei, îi surprinde pe membrii secţiei de dirt-track Compa Sibiu, atunci când sub conducerea antrenorului Nicolae Râureanu, ei deţineau supremaţia în această disciplină.

Consideraţii pe marginea turului Diviziei C

3. La capătul celor 13 etape scurse din actualul campionat, locul secund în acest eşalon de elită al fotbalului judeţean îl ocupă - surprinzător, dar întru totul meritat - după o evoluţie înscrisă pe o traiectorie constant ascendentă, tânăra formaţie Mecanica Mârşa, a cărei linie de clasament 13 9 1 3 28-17=19 şi comportare ne readuce în memorie succesele "precursoarei" ei de acum 15 ani, fosta echipă fruntaşă a diviziei naţionale secunde, Carpaţi din aceeaşi localitate.

"Unsprezecele" actual a debutat furtunos pe propriul teren, învingând categoric un dificil partener de întrecere (Carbomet), dar a cedat în etapa următoare, pe terenul liderei Şoimii COMPA, după o partidă în care s-a ridicat, de multe ori, la înălţimea mai rutinatului său adversar. Sub impresia şi marcată de şocul acestui insucces, formaţia remizează acasă cu Geromed, cedând primul şi ultimul punct pe arena din Mârşa. Învinge apoi după un joc de bună factură la Sibiu echipa studenţilor din capitala de judeţ, în zece oameni trece cu dificultate, ajutată şi de şanşă de Carpaţi Agnita, dar cu doi titulari lipsă, cedează la limită, după o confruntare aspră, pe terenul campioanei "en titre" Textila Cisnădie. Echipa îşi intră - cum se zice - în mână şi deşi suferă cel mai usturător eşec din noua ei carieră la Mediaş, unde Record îi administrează un zdrobitor, de nimeni scontat, 5-0, are totuşi capacitatea să-şi revină şi să obţină în continuare câte două puncte preţioase din deplasările efectuate la Construcţii, Vitrometan şi Carbomet.

Harnicul antrenor C. Barbu, competent şi modest, a reuşit să alcătuiască, ajutat de C. Armenean (un alt sufletist fără veleităţi şi mari pretenţii), o echipă care - deşi aflată încă în faza maturizării - impresionează în primul rând prin marea plăcere de a juca a tuturor componenţilor ei. Formaţia din Mârşa extrem de omogenă şi bătăioasă, s-a dovedit în acest sezon un adversar redutabil, capabilă să-şi impună maniera proprie de exprimare pe orice teren şi în faţa oricărui partener de întrecere, oferind totodată spectatorilor un fotbal cursiv, elaborat, spectaculos, disputat, spre cinstea ei, în limitele unei depline sportivităţi. În acest sens grăitor este faptul că în 13 runde, doar 6 jucători au fost penalizaţi cu 8 avertismente (un adevărat record al campionatului). Din păcate, doi dintre aceştia au văzut şi cartonaşul roşu, unul pentru oprirea adversarului într-o evidentă fază de gol (D. Drîndea), iar altul (N. Grigore) pentru o banală "dispută" orală cu un atacant rival.

Imprimând elevilor ei un stil propriu de joc, conducera tehnică a putut să-şi cristalizeze şi să folosească o constantă formaţie de bază, aceasta fiind, în majoritatea confruntărilor, compusă din: D. Paravăţ şi C. Gavrilă (portari, tineri talentaţi cu certe perspective de progres), D. Ispas, A. Nedelcu, N. Grigore, I. Holom, D. Drîndea. A. Vlad, M. Stîngu, E. Drăguşin, L. Tarcea şi V. Burcu, jucători de câmp, pe lista rezervelor apărând (de multe ori chiar şi pe teren), G. Titirigă, I. Ionuţ. S. Ignat şi D. Neamţu. O îmbinare fericită între valoarea şi experienţa unor jucători trecuţi de 25 de ani (D. Drîndea, V Burciu, D. Ispas, A. Vlad, I. Holom), constituind nucleul de bază al unui angrenaj pe care s-au mulat benefic elanul, talentul şi dorinţa de afirmare a celor tineri, abia trecuţi de pragul junioratului, mulţi dintre ei crescuţi şi afirmaţi în propria pepinieră. Au impresionat plăcut evoluţiile din ce în ce mai prompte şi utile ale lui A. Nedelcu şi N. Grigore, care conjugate cu tenacitatea lui D. Ispas, intuiţia lui I. Holom şi dezinvoltura lui D. Drîndea au conferit apărării în multe partide siguranţă, mobilitate şi o bine înţeleasă necesară agresivitate. Nu este mai puţin adevărat că în câteva întâlniri apărarea a gafat nepermis, datorită nesincronizării şi a labilităţii intervenţiilor. Laborioasă, inventivă şi tehnică s-a dovedit linia mediană a echipei - în care rutina lui A. Vlad s-a pliat fericit cu dăruirea, explozia şi "răutatea" lui M. Stîngu şi cu driblingurile subtile, broderiile de fin artizan şi şuturile viclene ale lui L. Tarcea - toţi oferind în repetate rânduri faze rafinate de fotbal autentic. Inspirată s-a dovedit şi ideea conducerii tehnice de a coopta şi folosi cu curaj în "unsprezecele" de bază pe E. Drăguşin, jucător rodat în bătăliile aspre şi încrâncenate de pe semicercul de 6 m al handbalului, care s-a dovedit un atacant viguros şi rapid, luptând cu abnegaţie pentru fiecare minge, el devenind alături de vicleanul V. Burciu şi buldozerul G. Titirigă inamici de temut ai apărărilor adverse. Deşi cotată doar cu şansa a doua, "teamul" din Mârşa - cu plus 7 în clasamentul adevărului, pregătindu-se cu aceeaşi sârguinţă şi atenţie - sperând într-un sprijin mai eficient al puternicelor unităţi economice patronatoare, poate privi cu încredere şi speranţă spre cele 11 confruntări ale primăverii.

(va urma) V.M.

CLUBURILE DA, NAŢIONALA BA!

urmare din pag. 1

golgeterului ghanez Tony Jeboah, mult timp accidentat.

Pe locul trei, nemulţumita Bayern Munchen. Într-adevăr, la pretenţiile bogatului club bavarez, titlul de toamnă pe care l-a scăpat acum vreo trei ani printre degete, eliminarea anterioară din primul tur al CUPEI UEFA, ca şi din CUPA GERMANIEI, ediţia 93-94, poate crea indispoziţii. Aşa că, repet o afirmaţie anterioară, capabilul antrenor ERICH RIBBECK dacă poate fi invidiat pentru ceva ar fi doar... leafa pe care o are! În rest, cu un super "triumvirat" compus din Beckenbauer, K.H. Rummeninge şi Uli Hoennes, are în permanenţă "sabia lui Damocles" deasupra capului. Acestora li se adaugă un irascibil şi infatuat Matthaus, aşa că Ribbeck a luat o hotărâre înţeleaptă zic, de a renunţa cât mai curând la rolul "de a 5-a roată" la căruţa bavareză. Un zvon de ultimă oră dă ca probabil urmaş pe nimeni altul decât "Kaizer"-ul Franz! (n.n. - între timp zvonul a devenit realitate).

Pe locul patru, "Die Rote Teufels" a lui "Kaiserslautern". Cu veteranul Brehme (34) revenit din străinătate, cu "dirijorul" elveţian Ciriaco Sforza, libero-ul ceh Kadlec şi "vârful" Stefan Kunz (golgeterul turului) "dracii roşii" au o coloană vertebrală greu de frânt care menţine cu succes stindardul în bătaia vânturilor de pe vârf!

La pândă, pe cinci, "vulpoiul" Otto Rehagel cu ai lui de la "Bremen" care - de ce nu? - e în stare să repete figura din campionatul trecut când a luat "caşcavalul" din "ciocul" bavarezilor în chiar ultima etapă. Asta-ar mai lipsi!

Şi cum aminteam, în calcule intră şi S.V. Hamburg, un "outsider" care poate deveni periculos dacă nu-l va pierde pe eficacele vârf Karsten Baron (20) căruia "Bayern" i-a pus, se pare, o "nadă" deosebit de tentantă în cârlig pentru a-l "pescui"! Alături de acesta, "creierul" bulgar Iordan Letschkov, tânărul şi energicul libero Kostner (23), veteranul Von Hessen şi "Ivan cel Roşu", cum e poreclit masivul vârf estonian Valdas Ivanauskas, toţi aceştia constituie osatura "marinarilor" din uriaşul port vest-german. Antrenor, un tânăr cu perspective, pe nume Benno Mohlmann.

Las mai la urmă, asta şi datorită poziţiei (10) din clasament pe, "milionarii" şi ei, de la Borussia Dortmund. Pentru o echipă în care toţi titularii, inclusiv 2-3 rezerve, sunt jucători de 14 karate, un handicap de 5 puncte faţă de lider este realmente surmontabil. Au şi un antrenor tot de 14 karate - Ottmar Hitzfeld - pe care dl. N.I. Dobra, într-unul din anterioarele numere ale "Tribunei sporturilor", "îl vede bătând chiar la porţile reprezentativei", părere la care mă raliez chiar dacă porţile în cauză sunt ferecate de un octogenar preşedinte al Federaţiei care n-a găsit altceva de făcut decât să-l "ungă" pe Berti Vogst ca selecţioner unic pe timp nelimitat!! (Bine că nu pe viaţă, cum mai cunosc eu cazuri!). Şi dacă asta ar rezolva problema Naţionalei? Dar am să revin pe această temă.

Mai am de spus câte ceva despre două echipe aflate aproape de domiciliul meu, ale căror evoluţii le-am urmărit de câteva ori "pe viu". E vorba de "Karlsruhe" (locul 9) care a avut în tur o prestaţie de excepţie. În afara a 2-3 stele de primă mărime - vârful de lance rus "Kiki" Kiriakov, portarul Oliver Kahn (23) se pare al treilea candidat la postul de portar al naţionalei pentru C.M. din S.U.A., şi pe undeva eficacele "stângaci" Bender - restul, jucători fără nume (până acum), se constituie într-o ECHIPĂ care se impune în fotbalul internaţional. Calificarea în sferturile Cupei UEFA după eliminarea spectaculoasă a spaniolilor de la Valencia, scor 7-0 (!) şi apoi cu 3-0 a numai puţin celebrei "Girondins" Bordeaux, vorbeşte de la sine. Este cel mai mare succes din istoria celor 100 de ani de existenţă a clubului de pe Rin, succes indiscutabil legat şi de numele antrenorului Winifried Schaffer.

În capitala landului tronează, sau mai bine zis a tronat, "VfB Stuttgart". Campioană în ediţia 1991 - 1992, ajunsă deci pe vârf, a intrat pe urmă într-o vrie care s-a declanşat într-un moment al meciului din C.C.E. de la Leeds, când antrenorul Christoph Daum cu managerul Dieter Hoennes (fratele celui de la Bayern) alături, au introdus un al patrulea jucător străin în teren fără a scoate un alt "stranier", neatenţie crasă, prompt observată în schimb de englezi, a căror contestaţie ulterioară le-a asigurat, conform regulamentului, calificarea mai departe, Chiar dacă scorul general era favorabil germanilor. Obsesia acestei erori, aproape unice, a ros încetul cu încetul întregul eşafodaj şi astfel "VfB Stuttgart", echipă de renume, căreia nu-i lipsea nici ei nimic, a ajuns astăzi la o mediocritate îngrijorătoare ilustrată printr-un loc 14 în clasament. Christoph Daum n-a rezistat presiunilor de diverse feluri, a introdus "acţiune de divorţ", acceptată de "presidium", managerul Hoeness e bine merci, chiar dacă în ultimul meci, cel de adio al lui Daum (4-0 cu Duisburg) am asistat la o adevărată manifestaţie scrisă şi verbală de simpatie şi regret la adresa fostului antrenor, concomitent cu una, deosebit de ostilă, împotriva "omului din umbră". Să nu vă închipuiţi deci că în fotbalul de aici nu există mafioţi! Saum a preluat pe Beşiktaş Istanbul, ofertele au curs imediat, iar locul lui este acum ocupat de Jurgen Rober (39), antrenor cu frumoase rezultate la activ, în Liga a II-a.

Se poate spune totuşi că, în ansamblu, fotbalul practicat în Bundesliga este de înaltă ţinută, riguros şi deosebit de angajat, bărbătesc dar fără duritaţi crase, cu goluri multe - media aproape de 4/meci - cu jocuri urmărite în acest tur de o medie de peste 26.000 spectatori/meci, aproape de recordul de 27.000 din 1985. Şi asta în ciuda concurenţei T.V. Mai sar ici şi colo scântei, căci fără asta nu se poate, dar jocurile nu degenerează, asta datorită şi unui arbitraj exigent şi imparţial, lucru ce l-am remarcat şi în categoriile inferioare. Bineînţeles că greşeli şi erori mai sunt, e omenesc, dar nu ştiu de vreun meci trucat sau viciat, gen "Olympique Marseille", sau de altă natură.

Motivaţi şi de salariile mari, profesioniştii germani ca şi cei italieni (şi mai bine plătiţi) se înhamă ca lumea la treabă, atât în cele 90 de minute cât şi la antrenamente, pierderea titularizării şi apoi succesiunea ei cerând un surplus, uneori diabolic, de efort. Cât despre cartonaşe, cel roşu se plăteşte fără să exagerez, la dublul sau triplul greutăţii lui în aur!

Nu e deci de mirare că în semifinalele Cupei UEFA, competiţiile care selectează de fapt, în afara campionatelor, tot ce este mai bun la nivelul echipelor de club europene, din cele 8 competitoare rămase în cursă, 3 sunt germane, 3 italiene, una este din Austria şi în fine una din Portugalia. Asta spune totul!

Şi acum, iubiţi cititori, pentru a reveni explicativ asupra titlului pe care l-am găsit nimerit articolului de faţă, am să continui cu câteva consideraţii asupra Naţionalei germane.

Se spune că acolo unde există cluburi puternice şi Naţionala e puternică. Şi tot teoretic dar şi practic Naţionala ar trebui să reunească chintesenţa a tot ce este mai bun, ca formă şi randament a jucătorilor susceptibili a fi chemaţi să se constituie ca echipă pentru atingerea unui scop bine definit. Scopul Naţionalei germane este, fără îndoială, menţinerea titlului mondial cucerit în 1990 la C.M. din Italia. Între C.M. din 1990 şi cel din 1994 din SUA, cel mai edificator examen asupra capacităţii reale a echipei (şi a antrenorului) l-a constituit Campionatul European din Suedia 1992. Ei bine, acesta a fost trecut doar pe jumătate. Nemţii au acces în Finală, dar în rest... Şi restul a continuat cu o serie de partide de verificare, amicale, jubiliare, cu scop de binefacere şi sub alte auspicii care, să fim sinceri, n-au adus mai nimic nou, relevant în sens pozitiv în evoluţia echipei lui Berti Vogst. Perioada căutărilor a trecut. Iar la ora actuală rezultatul este că "noua echipă" pe care Berti a prezentat-o în prima partidă a recentului turneu din SUA, împotriva Argentinei, este de fapt în foarte mare măsură cea veche a lui Beckenbauer de la C.M. 1990. Partida, de mare orgoliu, a revenit meritat Argentinei, scor 2-1 (1-1).

Dăinuie parcă un conservatorism, ca să nu zic teamă, o ezitare cu orice preţ a riscului în tot ceea ce se întreprinde atât în selecţie cât şi mai apoi în cel al jocului în sine. Nu apare ceva nou, ceva de notă personală, în stil de afirmare în teren al echipei lui Vogst. Ce exemplu mai concludent doriţi, dacă vă arăt că în meciul cu Argentina, pe când antrenorul Basile a prezentat o cu totul nouă echipă în care doar portarul Goycoechea şi căpitanul Ruggieri erau din vechea gardă de pe Olimpicul din Roma 1990, precautul Berti a nominalizat nu mai puţin de 6 (şase!) din "mondiali" (Kohler, Brehme, Buchwald, Matthäus, Hassler şi Klinsmann). Ca să nu vă mai spun că la un moment dat şi l-ar fi dorit şi pe Völler, iar acum chiar şi pe Berndt Schuster! Mai lipsea, o zic în glumă, doar Augenthaler (de ce nu?) că doar ca secund la Bayern mai mişcă şi el ceva cu jucătorii la antrenamente şi Littbarski care e doar jucător activ aci în apropiere,... în Japonia! Dacă şi asta se mai numeşte politică de perspectivă, nu mai e nimic de comentat! Urmează jocul cu SUA, echipă care are o singură calitate: că e gazda Campionatului Mondial (!) şi pe urmă cu Mexicul, nici ea o grozăvie. Rezultatele sunt previzibile şi nici nu pot însemna mare lucru. "Ora adevărului" în această fază a pregătirilor a fost meciul cu Argentina.

Voi mai reveni pe această temă a C.M. din 1994, SUA. Voi urmări în măsura posibilităţilor şi echipa României. Nu voi comenta în detaliu, n-am date şi calitatea pentru aşa ceva.

MAPAMOND SPORT

Profil

Un elveţian de clasă internaţională

Ciriaco Sforza s-a născut la 2 martie 1970 la Wohlen (Cantonul Aargau) şi a început să joace fotbal la vârsta de 8 ani, la F.C. Villmergen, în perioada 1982-1986 a fost legitimat la F.C. Wohlen, iar în 1986-1993 la Grasshopper Zurich. Din vara anului 1993 joacă în Bundesliga, la F.C. Kaiserslautern care l-a achiziţionat contra sumei de 2,4 milioane DM şi îi are coechipieri, între alţii, pe Jan Eriksson, Miroslav Kadlec, Andreas Brehme, Stefan Kuntz. Între timp a devenit titular şi al reprezentativei elveţiene. Mijlocaş tehnic, cu o bună condiţie fizică şi clarviziune în joc, Sforza este - la 23 de ani - un recunoscut jucător de clasă internaţională, pe care va trebui s-o confirme la turneul final al C.M. '94.

Dacă n-ar fi devenit fotbalist profesionist, i-ar fi plăcut să ajungă medic. Este îngrijorat de războiul din fosta Iugoslavie şi de situaţia turcilor din Germania. Mănâncă măcar o dată pe zi paste făinoase. Exemplul pentru el ca fotbalist complet, îl constituie Pele. Cea mai plăcută oră a zilei o petrece bând o cafea şi citind presa sportivă. Ca hobby are computerul şi îi place să asiste la luptele cu tauri. Idealul lui în viaţă este să aibă succes ca fotbalist şi să câştige mulţi bani. Deocamdată are o prietenă, Nicole, dar nu se gândeşte la căsătorie. Locuiesc într-o casă pentru care plăteşte 1500 DM chirie...

O vedetă de urmărit - Ciriaco Sforza.

O echipă cu visuri mari

Paris Saint - Germain este unul dintre cluburile cele mai tinere din Franţa şi din Europa, el fiind creat abia în urmă cu 20 de ani, în 1973. În această perioadă - n-a reuşit decât puţine performanţe notabile: a cucerit titlul în 1986 şi Cupa în 1982, 1983 şi 1993.

În ultima vreme, însă, preşedinţii Bernard Brochard şi Pierre Lescure au alcătuit un plan bine structurat pentru a face din Paris St. G. o echipă de talie europeană, care s-o concureze pe Olympique Marseille şi, dacă se poate, s-o depăşească.

Prima "mişcare" a fost aducerea portughezului Artur Jorge la cârma echipei. A doua a fost întărirea lotului: s-a renunţat la jucătorii bătrâni şi fără perspectivă (Zl. Vujovici, Susici, Bibard, B. Germain, Dutruel, Simba, Geraldao, Pardo, Perez), fiind aduşi alţii de valoare: Lama, portarul reprezentativei, Ricardo Gomes, Cobos, Valdo, Rai, Gravelaine, Weah, Ginola, Calderaro...

Obiectivele acestui sezon sunt cât se poate de ambiţioase: câştigarea titlului Franţei şi a... Cupei Cupelor. Şi, câţiva paşi pentru atingerea lor au fost făcuţi: P.S.G. se află pe primul loc în prima divizie, iar în competiţia dotată cu Cupa Cupelor a ajuns în turul 3, trecând de Hapoel Nicosia (2-0 şi 1-0) şi de Universitatea Craiova (4-0 şi 2-0).

- D-le Jorge, sunteţi satisfăcut de lotul pe care-l aveţi la dispoziţie?

- Oricare antrenor ar fi mulţumit. Am 21 de profesionişti autentici: Lama, Borelli - portari; Llacer, Collefer, Kombouare, Ricardo Gomes, Sassus, Roche, Cobos, Fernandes - fundaşi; Guerin, Reynand, Le Guen, Fournier, Valdo, Rai - mijlocaşi; Bravo, Gravelaine, Weah, Ginola, Calderaro.

- Care sunt punctele tari ale echipei?

- Atacul şi mijlocul. Ricardo, Valdo şi Rai, cei trei brazilieni, constituie o "coloană vertebrală" redutabilă. La această oră avem cea mai ofensivă formaţie franceză. Dar, campionatul e lung, iar Marseille şi Monaco sunt adversari redutabili. Vom trăi şi vom vedea.

Trei copii "nebuni" de tenis

La vârsta de 10 ani, Tommy Lisnard, David Sidbon şi Julie Coin sunt cei mai tineri tenismeni clasaţi în Franţa, ocupând poziţiile 30 în ierarhiile rezervate jucătorilor de categorie regională. Asta nu-i puţin lucru dacă te gândeşti că în Franţa există 1.400.000 de tenismeni legitimaţi şi doar 190.000 sunt clasificaţi. Pasiunea lor pentru sport nu-i întâmplătoare, căci l-au deprins, încă de foarte mici, în familie. Antrenamentul, întrecerea, victoria, înfrângerea ei le-au deprins de timpuriu.

La Mongins, în familia Lisnard, activitatea sportivă este ceva obişnuit, la ordinea zilei, făcând parte integrantă din procesul educativ: tatăl a practicat fotbalul, ciclismul şi schiul; mama a practicat ciclismul de performanţă, terminând pe locul 14 într-una din ediţiile Turului Franţei; fratele lui Tommy, Jean-Rene, se antrenează tot anul la şcoala de tenis a lui Bollettieri.

"Tommy a început să joace tenis la 5 ani - povesteşte Michel, tatăl său. A vrut să-l imite pe fratele lui mai mare. Deşi sunt diferiţi ca temperament, deşi Jean-Rene era, la vârsta lui, mai puternic, mi se pare că Tommy este mai tenace şi mai echilibrat. În tenis, pentru a răzbi îţi trebuie răbdare şi ambiţie pe lângă talent".

David Sidbon este din Dijon şi a făcut cunoştinţă cu mingea de tenis încă la 3 ani. "Acum mă antrenez de cinci ori pe săptămână, dar prefer turneele. Am câştigat primul concurs în ziua când am împlinit 8 ani, iar în 1992 am învins în 8 din cele 14 turnee la care am participat. Mi se pare normal să fiu clasat. Este ca la şcoală: dacă înveţi este firesc să ai note bune".

Antrenorul lui Julie Coin spune: "Am probleme cu eleva mea pentru că, dacă ar fi după ea, ar trebui să stăm toată ziua pe teren. Beneficiind de o subvenţie din partea Federaţiei de tenis, Julie poate să participe la 6 antrenamente pe săptămână la Amiens. Ca sport complementar, ea mai practică handbalul. Eu sunt de acord pentru că, la această vârstă este important să se dezvolte multilateral".

Desigur, este prematur să se facă pronosticuri asupra viitorului unor tenismeni de doar 10 ani, fie ei chiar de excepţie. Ceea ce vreau să scot în evidenţă este atenţia cu care, pe alte meleaguri, sunt tratate tinerele talente, în vreme ce la noi, mai ales în ultimul timp, sportul şcolar a ajuns a cincea roată la căruţă. Se risipesc milioane pe tot felul de simpozioane, mese rotunde, festivităţi fără rost, dar nu se găsesc bani pentru săli şi tabere sportive...

Dicţionar subiectiv al sportivilor celebri

✦ Donald O'Riley Quarrie (Jamaica) - n. 25.II.1951, la Kingstone, campion olimpic la proba de 200 m, medaliat cu argint în proba de 100 m, în 1976 (Montreal), medaliat cu bronz la J.O. din 1980 în proba de 200 m.

✦ Mary Denise Bignal Rand Toomey (Marea Britanie) - n. 10.II.1940. Campioană olimpică la atletism, în proba de lungime, medaliată cu argint la pentatlon, medaliată cu bronz la 4x100 m, în 1964. Ca fată s-a numit Bignal, în 1964 s-a căsătorit Rand, iar în 1969 s-a recăsătorit Toomey.

✦ Georges Rignal (Franţa) - n. 6.I.1890, component al echipei de polo pe apă, campioană olimpică în 1924. A avut o îndelungată carieră sportivă (1905-1930). A deţinut recordul Franţei la înot în probele de 100 m, 200 m şi 400 m liber. A fost selecţionat de 115 ori în echipa de polo a ţării sale.

✦ William Russel (SUA) - n. 12.II.1934, component al echipei de baschet a SUA, campioană olimpică în 1956, la Melbourne, declarat cel mai bun jucător al turneului. În perioada 1960-1965 a fost considerat cel mai bun baschetbalist profesionist din SUA.

✦ Ulrich Salchow (Suedia) - n. 7.VII.1877 - 18.IV.1949, campion olimpic la patinaj artistic în 1908 (Londra), campion mondial 1901-1905, 1907-1911; campion european de 10 ori. A rămas în istoria patinajului prin săritura ce-i poartă numele.

✦ Donald Arthur Schollander (SUA) - n. 4.III.1946 la Charlotte (Carolina de Nord), campion olimpic la înot, în probele de 100 m, 400 m, 4x100 m, 4x200 m liber la Tokio, în 1964, campion olimpic în proba de 4x200 m liber, medaliat cu argint în proba de 200 m liber în 1968, la Mexico. În 1964 a fost declarat cel mai bun sportiv al lumii.

✦ Robert Seagren (SUA) - n. 17.X.1946 la Pomona (California), campion olimpic la atletism, în proba de săritură cu prăjina în 1968, medaliat cu argint la J.O. din 1972. În anul 1973 a trecut la profesionism.

Prin ratarea calificării reprezentativei engleze la turneul final al C.M. de fotbal, Chris Waddle a pierdut ultimul său tren: la 34 ani nu mai poţi aştepta altă ocazie.

Americanca Lindsay Davenport, originară din California, este - la doar 16 ani - o adevărată "teroare" în tenisul feminin, categoria junioare, cu alura ei de baschetbalistă (are 1,88 metri înălţime şi-ar mai putea creşte!) dar va fi un real pericol şi pentru senioare, de vreme ce are victorii la Gabriela Sabatini şi la Kimberly Po. S-o urmărim în drumul ei spre vârful piramidei tenisului profesionist.

Cei mai buni din lume

Federaţia Internaţională de Tenis i-a desemnat pe campionii anului 1993. Aceştia sunt Steffi Graf (Germania, 24 ani), câştigătoare a trei titluri de Mare Şlem cucerite la Roland Garros, Wimbledon şi Flushing Meadow, precum şi a altor şapte turnee, între care şi Maters-ul de la New-York. Dar, să nu uităm că ea a ajuns în fruntea topului mondial datorită retragerii din întreceri a Monicăi Seleş, după atentatul comis asupra ei în urmă cu câteva luni.

Titlul mondial masculin a fost atribuit lui Pete Sampras (SUA, 22 ani) care a câştigat titlurile la Wimbledon şi Flushing Meadow, a disputat finala la Melbourne şi un sfert de finală la Roland Garros. În afara acestora, el a mai învins în alte şapte turnee, încheind victorios în 85 dintre cele 101 meciuri jucate.

De menţionat că aceste titluri sunt acordate începând din anul 1978. Iată lista completă a deţinătorilor titlurilor mondiale:

- 1978 - Chris Evert (SUA) - Bjorn Borg; 1979 - Martina Navratilova (SUA) - Bjorn Borg (Suedia); 1980 - Chris Evert (SUA) - Bjorn Borg (Suedia); 1981 - Chris Evert (SUA) - John McEnroe (SUA); 1982 - Martina Navratilova (SUA) - Jimmy Connors (SUA); 1983 - Martina Navratilova (SUA) - John McEnroe (SUA); 1984 - Martina Navratilova (SUA) - John McEnroe (SUA); 1985 - Martina Navratilova (SUA) - Ivan Lendl (Cehoslovacia); 1986 - Martina Navratilova (SUA) - Ivan Lendl (Cehoslovacia); 1987 - Steffi Graf (Germania) - Ivan Lendl (Cehoslovacia); 1988 - Steffi Graf (Germania) - Mats Wilander (Suedia); 1989 - Steffi Graf (Germania) - Boris Becker (Germania); 1990 - Stefi Graf (Germania) - Ivan Lendl) (Cehoslovacia); 1991 - Monica Seles (Iugoslavia) - Stefan Edberg (Suedia); 1992 - Monica Seles (Iugoslavia) - Jim Courier (SUA); 1993 - Steffi Graf (Germania) - Pete Sampras (SUA).

Un "bătrân" de nădejde

La 24 ianuarie 1994, portarul reprezentativei Belgiei, Michel Preud'homme va împlini 35 ani. Alături de Alex Czerniatynski, el este unul dintre veteranii belgienilor. A debutat ca internaţional la 2 mai 1979 într-un meci Belgia - Austria (0-0) în preliminariile C.E.

- Michel, te gândeşti să pui mănuşile în cui?

- De ce? Nu mă simt deloc depăşit. Pentru un portar timpul trece mai încet decât pentru ceilalţi jucători. Gândiţi-vă că un Zoff, un Albertosi, un Shilton, un Stein au fost foarte buni deşi au ajuns la graniţa a patru decenii. O să mă gândesc după turneul final din SUA.

- Cariera ta se limitează la doar două cluburi: Standard Liege şi F.C. Malines. Eşti satisfăcut de realizări?

- Da. Cu Standard am jucat în finala Cupei Cupelor, la Barcelona, adversară fiindu-ne chiar Benfica. Standard a fost echipa care m-a propulsat spre reprezentativa Belgiei. A urmat F.C. Malines unde joc de 7 ani. Aici am câştigat un titlu naţional şi cu Malines am mai jucat o finală a Cupei Cupelor, de data asta câştigând trofeul.

- N-ai fost tentat să joci la un mare club în afara Belgiei?

- Am avut mai multe oferte. Au tras de mine Feyenoord, Lazio, Brescia şi chiar un club japonez.

- De ce n-ai acceptat?

- Doar în privinţa ofertei japoneze am renunţat din proprie iniţiativă. În Italia n-am ajuns datorită opoziţiei clubului care mi-a oferit un contract pe 10 ani, deşi împlinisem 33! Nu dai vrabia din mână pe cioara de pe gard.

- Regreţi că ai rămas?

- N-aş putea spune, deşi F.C. Malines a pierdut aproape toţi jucătorii de valoare şi nu mai este un club de nivel european.

- Ce amintiri ai de la turneul final din Italia '90?

- Mi-e o ciudă mare că am pierdut meciul cu Anglia din "optimi". Le strigam tot timpul la ai mei să stea aproape de Platt, dar nu mă asculta nimeni. Era un vacarm de nedescris pe stadionul din Bologna. Şi în min.119, Platt a prins un vole formidabil. Nici n-am văzut mingea, decât când era în plasă. A fost un rezultat nedrept, fiindcă noi am jucat mai bine...

Boxerul american de cat. grea, Riddick Bowe, se pregăteşte cu gândul la o viitoare întâlnire cu Evander Holyfield, campion mondial versiunea WBA-IBF.

„GAZZA"

Rarele apariţii din acest sezon ale mijlocaşului englez Paul Gascoigne în echipa Lazio Roma, costă clubul italian aproximativ 530 de dolari pe minut, afirmă un raport publicat de cotidianul "Corriere dello Sport". Conform acestei publicaţii salariul anual al lui Gascoigne la Lazio este de 1,3 milioane de dolari, deşi fotbalistul englez a jucat doar 32 de partide în 18 luni. De asemenea, nu este sigură nici apariţia lui în meciul cu Sampdoria. "Gazza" întorcându-se accidentat din vacanţa de Crăciun.

Frumuseţea inegalabilă a fotbalului este demonstrată şi de această "secvenţă" surprinsă de fotoreporterul nostru ANDREI BUTA, la ultimul meci al sezonului 1993, cel dintre F.C. Inter şi Rapid. L-aţi recunoscut, desigur, pe fundaşul Mihăiţă Stănescu, care şuteză la poarta rapidistă. Apropo, să-l felicităm pe Mihăiţă pentru exemplara lui evoluţie din toamna trecută şi să-i dorim să rămână la fel de prolific şi-n sezonul de primăvară!

5 minute cu maestrul sportului Alexandru Bozan pe tema:

De ce la Cluj şi nu la Sibiu?

Recent, pe una din arterele principale ale Sibiului, l-am reîntâlnit pe multiplul campion naţional şi balcanic, maestrul sportului Alexandru Bozan, nimeni altul decât cel mai bun produs al echitaţiei sibiene pe parcursul anilor 1970 - 1991.

După tradiţionalul "La mulţi ani", am încercat să aflu unde a dispărut cel care, ani de-a rândul, a fost omniprezent în echitaţia sibiană, fie ca sportiv, fie în postura de antrenor al secţiei de călărie a C.S. Municipal din localitate.

- Acum sunt la Cluj, unde, cu ajutorul unui iubitor al echitaţiei, încercăm să punem bazele unei noi secţii de călărie în oraşul de pe Someş. Avem asigurate condiţii excelente la baza hipică şi bineînţeles sprijin financiar.

- De ce îţi investeşti talentul şi măiestria în arta echitaţiei la Cluj şi nu la Sibiu unde alături de tine s-au format şi au plecat spre marea performanţă în călărie: Ionel Bucur, Mircea Neagu, Gruia Deac, Ioan Ţincu şi mulţi alţii?

- Pentru că, la Sibiu, interesul pentru echitaţie a scăzut enorm. Lipsa elementului cabalin, greutăţile de întreţinere a cailor, precum şi faptul că baza hipică a suferit transformări de ordin organizatoric, toate acestea m-au făcut să plec...

- Feciorul tău, Răzvan, tot la Steaua este?

- Răzvan mai are puţin şi termină stagiul militar în cadrul Clubului Steaua. Vreau să vină la Cluj, alături de mine, unde i-am asigurat, în afara practicării sportului călare, şi un post pentru meseria lui, de electromecanic.

Iată aşadar cum, vrând nevrând, marile talente sportive ale Sibiului caută sprijin material şi moral pe alte meleaguri.

Nu-i păcat?

Ilie IONESCU

Băieţii lui V. Rîşniţă şi-au adjudecat "Cupa fair-play" şi titlul de golgeter!

urmare din pag. 1

- Deşi porniţi cu handicapul lipsei de pregătire în condiţii de sală, tinerii mei elevi au confirmat calităţile pe care le posedă, terminând neînvinşi competiţia. Dar iată rezultatele: Şoimii COMPA - Mureşul Deva 2-0 (au marcat Solomon şi Corlaciu), Şoimii - Aurul Brad 2-2 (Solomon a înscris de două ori), Şoimii - Corvinul Hunedoara 2-2 (pentru noi au punctat Corlaciu şi Solomon) şi Şoimii - Gaz metan Mediaş 4-1 (au înscris Solomon 2, Corlaciu şi M. Popa). Având un gol în plus marcat, Corvinul ne-a devansat calificându-se în semifinala mică.

- Cine a câştigat competiţia?

- Gazda, Start '91 Deva, care a întrecut în finală cu 6-0 echipa Aurul Brad. Noi am obţinut "Cupa fair-play" şi titlul de golgeter al competiţiei prin Ioan Solomon, autor a 6 goluri. Sunt sigur că rezultatele noastre puteau fi şi mai bune dacă am fi avut posibilitatea să ne antrenăm mai mult în sală.

- Ce împliniri şi neîmpliniri aţi avut în 1993, domnule Rîşniţă?

- M-a dezamăgit retrogradarea echipei de seniori Şoimii COMPA. În schimb sunt satisfăcut că am reuşit, într-un timp record, să-mi selecţionez această nouă echipă care-mi produce, şi în campionat, şi acum, la Deva, atâtea bucurii. Sunt sigur că dintre aceşti copii se vor ridica fotbalişti autentici, aşa cum s-a întâmplat şi cu alte generaţii crescute de mine.

- Ce-ţi doreşti în 1994, domnule Râşniţă?

- Sănătate. Apoi doresc să avem şi noi la Sibiu un club profesionist pentru juniori după modelul celui de la Deva. Ce mult ar conta în acest sens să avem şi o sală! Şi nişte sponsori care să vrea să investească pentru fotbalul sibian de mâine. În sfârşit, doresc - şi sper să fiu bine înţeles - să fiu privit şi plătit ca antrenor profesionist, direct proporţional cu munca depusă şi rezultatele obţinute! Căci cine mai retribuie astăzi lucrul de mântuială şi antiperformanţele?

- Aţi pus degetul pe bubă. Nu vă pot contrazice. Mulţumesc de interviu!

De la A.J.F. Sibiu

Asociaţia judeţeană de fotbal anunţă toate echipele participante în Divizia C., campionatul judeţean I şi II, juniori şi cadeţi, că vizele anuale ale legitimaţiilor jucătorilor şi taxele formaţiilor din cadrul judeţului Sibiu, se fac zilnic începând cu data de 17 ianuarie 1994, orele 9-12.

GAVRILĂ ÎL ACCEPTĂ PE PURIMA!

urmare din pag. 1

17.01. urcăm la Păltiniş pentru zece zile. Apoi vom efectua, probabil, un turneu în Italia. Domnul Zachinni urmează să ne comunice datele exacte şi echipele cu care vom juca.

- Aud că ai şi secund?

- Aşa se pare. Astăzi (n.n. - duminică) voi vorbi cu Petre Purima. Cred că aducerea lui e cea mai bună soluţie. Ne cunoaştem bine şi în plus, suntem şi prieteni.

* **Domnul Mircea Dancu**, preşedintele clubului ne-a declarat: "În privinţa lotului n-avem nici o noutate. Nu pleacă şi nu vine nimeni. Ne străduim să-i asigurăm echipei condiţii impecabile de pregătire. Ce-mi doresc în 1994? Confirmarea evoluţiei din toamna anului trecut!"

* **Dl. Nucu Bucur**, preşedintele As. sp. COMPA Sibiu, precizează: " Cu Petre Purima am avut un contract de bun simţ, el obligându-se să repromoveze echipa noastră după ce o retrogradase. Nu mă opun promovării lui la F.C.Inter. Noi mizăm în continuare la Şoimii pe Gh. Albotă şi prof. Vasile Bichea".

Ultima oră

urmare din pag. 1

● Cotidianul italian "La Gazzetta dello sport" i-a atribuit lui Drazen Petrovici, post-mortem, titlul de cel mai bun baschetbalist al anului '93, din Europa. După cum se ştie, croatul a murit, în luna iunie, într-un accident de circulaţie, în Germania.

● Condusă de preşedintele executiv Vasile Sotir, o delegaţie a Ligii fotbaliştilor Români participă la congresul Federaţiei Internaţionale a fotbaliştilor Profesionişti care are loc astăzi, 10 I, la Paris. Or veni românaşii noştri mai deştepţi?

● Arbitrii Mircea Salomir, Octavian Ştreng, Ion Velea, Grigore Macavei şi Şerban Necşulescu, ajunşi la limită de vârstă, s-au retras din activitatea competiţională. Ei. săracii, ar mai fi fluierat, căci se mănâncă o pâine albă în arbitraj, numai că au fost împinşi afară de "tinerele speranţe" cu mâţele goale...

● La Câmpulung Moldovenesc a fost creată o echipă feminină de lupte greco-romane. Pe când şi o formaţie de "catch feminin" Dacă-i circ, circ să fie!

● 73,11 % din populaţia oraşului austriac Innsbruck (aflat la 450 km vest de Viena) s-a pronunţat, în cadrul unei consultări populare, împotriva candidaturii oraşului lor la organizarea Jocurilor Olimpice de iarnă din 2002 sau a celor din 2006. Austriecii sunt nişte oameni liniştiţi şi la locul lor, aşa că n-au nevoie de balamuc.

● După un meci demonstrativ de tenis, Bjorn Borg şi-a uimit asistenţa, bând în timpul conferinţei de presă şapte cutii de bere, plus alte zece în timpul mesei. Un gazetar mai dat naibii a propus să-şi schimbe numele din B. Borg în Tu...Borg!

● Tanju Colak - cunoscutul fotbalist turc, internaţional, golgeter al campionatului ţării sale şi unul dintre cei mai eficienţi atacanţi din Europa ("Gheata de aur" în 1988) a fost condamnat la 4 ani şi 8 luni închisoare pentru contrabandă cu automobile. Banul, ochiul dracului. **(n.i.d.)**

PROGRAMUL TV

Luni, 10 ianuarie

13.00 Calendar 13.30 Desene animate 14.00 Actualităţi 14.10 TVR Iaşi 15.00 TVR Cluj-Napoca 16.15 Magazin agricol 16.45 Actualităţi, sport, meteo 17.00 Emisiune în limba maghiară 18.30 Muzică populară 19.00 Clio 19.25 Desene animate 20.00 Actualităţi, sport, meteo 20.45 De luni până luni - evenimente 21.15 Teatru TV 22.35 Studio sportiv 23.00 Actualităţi, meteo.

Marţi, 11 ianuarie

7.00 TVM - Telematinal 10.30 Videolexicon 11.00 Lumină din lumină 12.00 1001 Audiţii 13.00 Ecran de vacanţă 13.30 Desene animate 14.10 TVR Iaşi şi Cluj Napoca 16.00 Arte vizuale 16.30 Povestea vorbei 17.00 Convieţuiri 18.00 Pariaţi pe campion 18.30 Telediscul muzicii populare 19.00 Cultura în lume 19.25 Desene animate 20.00 Actualităţi 20.45 Ce-i de făcut? 21.15 Film 23.25 Actualităţi 23.45 Studioul şlagărelor 0.15 Insomniile românului.

Miercuri, 12 ianuarie

7.00 TVM Telematinal 10.30 Bariera numerelor 11.00 Videosatelit 13.00 Ecran de vacanţă 13.30 Desene animate 14.10 TVR Iaşi 15.00 TVR Cluj-Napoca 16.00 Ecran de vacanţă 16.45 Actualităţi 17.00 Medicina pentru toţi 17.30 Tezaur-muzică 18.15 Studioul economic 19.25 Desene animate 20.00 Actualităţi, sport, meteo 20.45 Ce-i de făcut? 21.45 Omul de la Ritz (f.SUA 1988, ep.2) 22.15 Tradiţii 22.30 Noi frontiere 23.15 Actualităţi 23.35 Confluenţe 0.20 Poesis.

Joi, 13 ianuarie

7.00 TVM - Telematinal 10.30 Calendar 11.30 1001 Audiţii 12.00 Norii negri 13.00 Ecran de vacanţă 13.30 Desene animate 14.10 TVR Iaşi 15.00 TVR Cluj-Napoca 16.00 Reportaj economic 16.20 Cronografii 16.45 Actualităţi 17.00 Ecran de vacanţă 17.50 Faţă în faţă 19.00 Gong 19.25 Desene animate 20.00 Actualităţi 20.45 Studioul economic 21.15 Dallas (ep. 301) 22.15 Lege şi fărădelege 22.30 Alfa şi Omega 23.15 Actualităţi 23.35 Mari interpreţi.

Vineri, 14 ianuarie

7.00 TVM-Telematinal 10.30 Curcubeu 11.00 1001 Audiţii 12.00 CFI 13.00 Ecran de vacanţă 13.30 Desene animate 14.00 Actualităţi 14.10 TVR Iaşi şi Cluj-Napoca 16.00 Formula 3 16.30 Tradiţii 17.00 Emisiune în limba germană 18.00 Pro Patria 19.00 Întoarcere la Eden (s. SUA, 1993) 20.00 Actualităţi, sport, meteo 20.45 Dialoguri politice 21.15 Reflecţii rutiere 21.45 Film 23.05 Actualităţi 23.25 Atheneum 0.20 Întâlnirea de la miezul nopţii.

urmare din pag. 1

"Cei mai buni 10 sportivi ai anului '93 de la Gaz Metan Mediaş

1. Gheorghe Guţă /aeromodelism/
2. Lucian Popescu /fotbal/
3. Dorin Roşca /fotbal/
4. Sorin Handrea /fotbal/
5. Doina Hăţăgan /popice/
6. Ioan Bucăzar /aeromodelism/
7. Adrian Someşan /fotbal/
8. Constantin Popa /aeromodelism/
9. Constantin Cenan /fotbal/
10. Adrian Griţu /popice/

Cei mai buni 10 ai Clubului Sportiv Şcolar Mediaş

1. Cristian Şindrilaru /baschet/
2. Alina Naghy /atletism/
3. Dana Radu /baschet/
4. Simona Roşca /atletism/
5. Vasile Ibăşfălean /atletism/
6. Radu Bogdan /baschet/
7. Anca Toma /atletism/
7. Andrei Buşoiu /baschet/
8. Dorina Luca /handbal/
8. Mircea Băcilă /fotbal/
9. Anemarie Szocz /baschet/
10. Adam Eniko /atletism/

"Tribuna sporturilor" Topuri '93

A.S. ARMATA SIBIU

1. IACOB MIRCEA COSTEA (atletism): campion naţional la semimaraton cu echipa; vicecampion naţional de cros; locul 3 la 10.000 m plat în Campionatul naţional seniori; locul 9 la Campionatul militar cros pe echipe.

2. **Florin Andrei** (atletism): campion naţional semimaraton cu echipa; vicecampion naţional cros cu echipa; locul 2 la Cursa celor 100 km (Bienne).

3. **Aurel Bălăiţă** (atletism): campion naţional semimaraton echipe; vicecampion naţional cros echipe; loc 2 cu echipa la Cursa celor 100 km (Bienne)

4. **Galion Popa** (atletism)

5. **Francisc Saroşi** (atletism)

6. **Gheorghe Brunchea** (judo)

7. **Laurenţiu Sarandrei** (atletism) şi **Liviu Voicu** (atletism).

8. **Alexandru Prisecariu şi Gheorghe Pop** (judo)

9. **Viorel Burtea şi Mirel Bârcu** (atletism).

10. **Trandafir Dragomir şi Octavian Gheorghişan** (handbal).

A. S. VOINŢA SIBIU

Deşi nu au în întreceri decât două discipline sportive, conducerea asociaţiei sportive Voinţa Sibiu a desemnat pe cei mai buni sportivi ai săi, care, în anul 1993, au reuşit performanţe meritorii. Iată-i:

1. **Marius Cheşcu** (navomodelism)
2. **Cosmin Dimitriu** (navomodelism)
3. **Marius Şoaită** (dirt-track)
4. **Gheorghe Aldea** (navomodelism)
5. **Daniel Ciontea - Alin Baciu** (dirt-track)

TRIBUNA sporturilor

SUPLIMENT SĂPTĂMÂNAL DE INFORMARE SPORTIVĂ AL COTIDIANULUI INDEPENDENT "TRIBUNA"

Anul IV, nr. 198 | 17.01. - 23.01. 1994 | 4 pagini, 50 lei

PERFORMANTE DE EXCEPTIE

UN SFERT DE VEAC DĂRUIT SPORTULUI

Dr. ALEXANDRU COSTEA: "Mulţi consideră că medicul sportiv este doar acela care fuge cu geanta pe teren..."

S-a născut la Sibiu, la 16 septembrie 1939. Şcoala primară şi liceul le urmează în oraşul natal. La "Gheorghe Lazăr" este coleg, între alţii, cu Nicolae Manolescu, actualul parlamentar, cu Romeo Ţrifu, preşedintele Consiliului judeţean Sibiu, cu dr. Oliviu Pascu, reputatul rector al I.M.F. Cluj etc. În 1963 absolveşte facultatea de medicină generală din Cluj. Lucrează, 3 ani, la Circumscripţia sanitară - sanatoriu antireumatic din Comeşti (Timiş), apoi între 1967 - 69 este medic secundar la Spitalul de pediatrie Sibiu, după care funcţionează, până în 1972, ca medic pediatru în Mediaş. Din acel an şi până astăzi conduce Cabinetul de medicină sportivă din Sibiu. Din 1990 este medic primar. Soţia Sanda şi fiica Ioana sunt fiinţele cele mai dragi inimii lui.

- *Domnule doctor Costea, dacă memoria nu mă înşeală, chiar în aceste zile se împlinesc 25 de ani de când activaţi în domeniul medicinii sportive...*

- Aveţi memorie bună, trebuie să recunosc! Primul meu contact, ca medic, cu sportul s-a petrecut în ianuarie 1969, fiind plătit cu ora la C.S.M. Sibiu.

- *Ce rol a avut întâmplarea în marcarea destinului dv.?*

- Unul fericit, fără îndoială. În 1969 eram medic secundar la pediatrie şi coleg cu dr. Ilie Magdea care avea o jumătate de normă la C.S.M. Sibiu. Plecând la un curs la Cluj, dr. Magdea m-a rugat să-l înlocuiesc. Atunci am participat la primul cantonament la Păltiniş, însoţind fotbaliştii de la C.S.M. pregătiţi de prof. Mircea Negru. Cum dr. Magdea a plecat de la Cluj direct în S.U.A., mi-a revenit mie misiunea de a mă ocupa de sportivii de la C.S.M, la acea dată neexistând la Sibiu un cabinet de medicină sportivă. Faptul acesta a produs o cotitură de esenţă în viaţa mea. Am renunţat la pediatrie deşi devenisem medic specialist, am urmat alte cursuri - de medicină sportivă - la Bucureşti, am dat examene după examene, iar în 1974 am devenit medic specialist în medicina sportivă.

- *Organizarea reţelei de medicină sportivă în Sibiu a căzut, din câte ştiu, tot pe umerii dr. Costea...*

- Într-adevăr. Am început cu un stetoscop şi un tensiometru şi, după destui ani de eforturi, am înfiinţat un Dispensar policlinic pentru toţi sportivii din judeţul nostru, care are încadraţi la ora actuală 18 medici şi cadre medii.

-Nu regretaţi "trădarea" pediatriei?

- Deşi mulţi consideră că medicul sportiv este doar acela care fuge cu geanta pe teren, după 25 de ani de muncă în acest domeniu, nu regret deloc alegerea făcută, condiţia de medic sportiv procurându-mi numeroase satisfacţii atât pe plan profesional, cât şi sentimental, eu însumi fiind mare amator de sport. În plus, medicina sportivă, profesie

continuare în pag. IV

A consemnat Mircea BIŢU

Baschetbaliştii sibieni înaintea startului

După ce au absolvit un stadiu de pregătire fizică de o săptămână la Păltiniş, luni 10 şi marţi 11 ianuarie echipierii de la C.S.U. Forest Sibiu au reluat pregătirea specifică în sală miercuri 12 ianuarie plecând spre Tighina, unde au participat la un turneu împreună cu echipa din localitate şi cele din Kiev şi Odesa.

Astăzi, 17 ianuarie, echipa revine la Sibiu unde urmează să-şi continue pregătirile până la meciul de sâmbătă, 22 ianuarie, cu Steaua Bucureşti. "Un meci foarte important pentru noi, meciul cu militarii bucureşteni", ne-a declarat Mircea Vulc, antrenorul echipei. La solicitarea noastră vizavi de zvonurile care circulă în legătură cu faptul că Mihai Corui joacă la "U" Cluj, antrenorul Mircea Vulc a precizat: "Nimic mai inexact şi nu pot decât să dezavuez dezinformarea practicată în unele publicaţii sibiene şi chiar centrale de indivizi care s-au trezit ziarişti peste noapte. Mihai Corui este jucătorul nostru, nu are dezlegare şi până nu o va obţine nu va putea juca la Cluj. Atunci când se va decide ceva, asigur cititorii "Tribunei sporturilor" că vor fi, ca de obicei, corect şi obiectiv informaţi".

Mulţumindu-i antrenorului Mircea Vulc îi urăm succes cu echipa în cea de a doua parte a actualei ediţii a campionatului, iar pe dumneavoastră, stimaţi spectatori, vă invităm sâmbătă, de la ora 11 să vizionaţi o partidă mai mult decât promiţătoare.

O. RUSU

Baschet, divizia A

De aici se reia disputa şi în "Topul presei"

Coşgeteri (Gazeta Sporturilor)

1. Claudiu Muntean (C.S.U. Forest Sibiu)	- 327
2. Costel Moscalu (Farul Constanţa)	- 320
3. Cornel Săftescu (IVEX Craiova)	- 314
4. Valentin Pogonaru (SOCED Bucureşti)	- 304
5. Gabriel Calancea (C.S.U. Romradiatoare)	- 248
6. Dumitru Dăian (Rapid Bucureşti)	- 244

Aruncări de 3 puncte (Sportul Românesc)

1. Gabriel Calancea (C.S.U. Romradiatoare Bv.)	- 38
2. Florin Şerbănescu (Rapid Bucureşti)	- 34
3. Claudiu Muntean (C.S.U. Forest Sibiu)	- 31
4. Valentin Pogonaru (SOCED Bucureşti)	- 30
5. Horia Păun (Steaua Bucureşti)	- 26
6. Daniel Calancea (C.S.U. Romradiatoare)	- 23

Ultima oră

* Sâmbătă, 22 ianuarie a.c., se reia campionatul diviziei A de baschet masculin, CSU Forest Sibiu primeşte, pe teren propriu, replica formaţiei Steaua Bucureşti. Să sperăm că sibienii vor păşi cu dreptul.

* Boris Becker şi-a acuzat colegii de tenis că se dopează, încercând astfel, să-şi justifice rezultatele slabe din ultima vreme. N-au lipsit reacţiile mai mult sau mai puţin violente. Răzbunarea cea mai bună ar constitui-o bătăile pe care i le vor administra (pe terenuri, fireşte) în acest an.

* Cică în iulie a.c. tribuna de la Stadionul Steaua va fi gata. Tribuna oficială va avea 1200 locuri, dintre care 400 locuri în loji; fiecare lojă va avea 6-18 locuri; cei ce vor avea bani pentru loji, vor avea acces la un restaurant şi două baruri. La fotbalul care se joacă la noi, ar trebui mai multe baruri în incinta stadioanelor...

* "Managerul" lui Ilie Dumitrescu, Sile Puşcoci, are un cazier destul de bogat: 1 an pentru furt, 6 ani pentru viol, 3 ani pentru ultraj şi tentativă de evadare. Da, dar toate aceste condamnări sunt de pe vremea comuniştilor, aşa că "Sile" ar putea trece drept...dizident!

* Simpa Sport este partenerul oficial al FRF, care se ocupă de deplasarea suporterilor, sponsorilor şi ziariştilor la World Cup '94: 10 zile la Los Angeles 2400-2500 dolari (transport Bucureşti- Los Angeles şi retur, transportul de la şi la aeroport, cazarea, bilete pentru partidele României cu Columbia şi SUA). Dacă vrei să vezi şi meciul de la Detroit, dacă vrei să şi mănânci, mai trebuie să ai la tine 1000 de dolari...Viza o acordă (sau nu) Consulatul SUA fiecărui ins în parte. Îţi piere cheful!

* Arbitrii români aprobaţi de FIFA pentru a conduce la centru partide internaţionale în 1994 sunt: Crăciunescu, Ad. Porumboiu, Gh. Constantin, Ad. Moroianu, C. Gheorghe, A. Huzu, D. Crăciun. Cu vreo două excepţii sunt cei mai buni.

* Cei de la "Gazeta sporturilor" sunt tare cătrăniţi pe Ilie Dumitrescu şi-l "pictează" în fel şi chip: "tuciuriul din Ghencea, mai inteligent decât Kant şi mai cult decât Iorga, face spume la gură ca un bulibaşă căruia i s-a smuls dintre aripioare salba de galbeni, cocoşul negru". Urât lucru.

* Tenismenul Ivan Lendl (33 ani) şi-a anunţat retragerea în acest an. Să

continuare în pag. IV

(n.i.d.)

Clubul Sportiv Municipal Sibiu la ora bilanţului. În anul competiţional 1994-1995, strategia clubului vizează ridicarea nivelului performanţelor

Joi, 13 ianuarie, la Cercul militar Sibiu a avut loc analiza activităţii sportive pe anul 1993 a Clubului Sportiv Municipal Sibiu. La această şedinţă de bilanţ au participat sportivi, antrenori, salariaţi ai clubului, precum şi invitaţi, printre ei, dl. inspector Vasile Chioreanu, din partea Ministerului Tineretului şi Sportului, precum şi dl. director Dorin Nan, din partea O.J.T.S. Sibiu. Din darea de seamă, prezentată de preşedintele Clubului, dl. prof. Olimpiu Savu, au reieşit următoarele:

În anul competiţional 1993, C.S.M. Sibiu s-a înscris în campionatele şi competiţiile oficiale organizate de federaţiile de specialitate ale M.T.S. cu un număr de 12 secţii: atletism, box, călărie, handbal, înot, patinaj-viteză, radioamatorism, rugby, sărituri în apă, schi alpin, tenis de câmp şi volei. Dintre acestea 4 secţii au avut caracterul de secţii nou înfiinţate (patinaj-viteză, înot, schi alpin şi tenis de câmp), realizate prin fuziune-asociere cu Clubul Sportiv Şcolar "Şoimii", care nu au putut fi cuprinse în bugetul pe anul 1993, dar care, prin eforturile proprii ale clubului, s-au putut prezenta în majoritatea competiţiilor din calendarul competiţio-

continuare în pag. IV

A consemnat I. IONESCU

Popice — Concurs de casă

În organizarea Comisiei judeţene de specialitate, în perioada 17 - 23 ianuarie, pe arena Electrica din Sibiu se va desfăşura un "Concurs de casă". Întrecerea se va desfăşura după sistemul 100 bile mixte şi se vor acorda premii şi bani. Sponsorul concursului este Vasile Gherghina. Programul de desfăşurare este zilnic între orele 16 - 20 iar sâmbăta şi duminica de la orele 9 - 14.

I.I.

DE ASTĂZI, INTERIŞTII ASALTEAZĂ PĂLTINIŞUL!

După cinci zile în care s-au supus rigurosului control medical al dr. Alexandru Costea şi au făcut antrenamente zilnice, interiştii urcă astăzi după-amiază la Păltiniş. Ei vor fi cazaţi la "Casa turiştilor".

"Examenele la care i-am supus pe interişti - ne-a spus dr. Costea - mi-au demonstrat că ei au folosit judicios zilele de vacanţă. Nu există supraponderali şi nici accidentaţi. Cele mai bune rezultate le-au obţinut Cătălin Popa şi Niculescu, calificative între bine şi foarte bine primind toţi ceilalţi componenţi ai lotului".

Antrenorul principal Jan Gavrilă a reţinut pentru cantonamentul din Păltiniş 25 de jucători, "cei cu care am încheiat sezonul de toamnă, plus trei juniori: Al. Zotincă, Manea şi Trif. Sperăm să facem acumulările fizice necesare în această perioadă pentru a putea repeta cel puţin performanţele din toamna trecută".

Secundul Petre Purima e zgârcit la vorbă: "Sunt onorat să lucrez la un club de talia lui F.C. Inter. Mă înţeleg perfect cu şeful şi prietenul meu Jan Gavrilă şi sunt sigur că vom face treabă bună".

Domnul Mircea Dancu, preşedintele clubului, nu ne răsfaţă cu prea multe noutăţi: "Veghez ca băieţilor să nu le lipsească nimic în această perioadă dificilă, de mare solicitare fizică. Aştept semnale de la dl. Zachinni care caută adversari pentru apropiatul nostru turneu în Italia. Interiştii rămân la Păltiniş până în 25 ianuarie. Îmi doresc ca selecţionerul Puiu Iordănescu să-i reţină în lot pe toţi cei 3 fotbalişti sibieni. Ar fi o recunoaştere a valorii lor".

Mircea BIŢU

Interiştii surprinşi de fotoreporterul nostru Andrei BUTA, la unul din primele antrenamente de reacomodare la efort efectuate săptămâna trecută. Să fie buna dispoziţie ce se citeşte pe feţele lor garanţia reeditării excelentelor prestaţii din toamna trecută? Aşa ne dorim...

O ECHIPĂ DE AUR

Una dintre performerele anului 1993 din judeţul nostru este şi echipa de judo (juniori) a Clubului Sportiv Şcolar "Şoimii" Sibiu, pregătită de cunoscutul antrenor Ioan Domnar, care a cucerit titlul de campioană naţională, după ce în anul 1992 obţinuse medalia de bronz.

În foto, sus, de la stânga: antrenorul Ioan Domnar, Sebastian Cocan, Cosmin Chindriş, Graţian Belaşcu, Dan Mihu, Cristian Mateescu; jos: Gheorghe Ghiţă, Marius Puclişan, Nicuşor Bratu, Florin Comşa, Bogdan Iacob, Claudiu Baştea.

Vedetele formaţiei sunt: Sebastian Cocan - campion naţional în 1990 şi 1991 (individual şi cu echipa), locul 3 în 1993 la campionatul naţional individual; Dan Mihu - campion naţional cu echipa în 1991, locul 5 la campionatul naţional individual din 1993; Nicuşor Bratu - campion naţional cu echipa în 1991, vicecampion naţional la individual - în 1993, Florin Comşa- campion naţional, la individual, în 1993; Claudiu Baştea - vicecampion naţional în 1990, campion naţional în 1991 (individual şi cu echipa), locul 3 la Campionatul naţional individual în 1993.

Uitaţi-vă la ei ce frumoşi sunt! Le dorim sănătate şi noi succese! **(n.i.d.)**

Consideraţii pe marginea turului Diviziei C

FOTBAL

4. Cu 8 victorii, două egaluri şi trei înfrângeri, marcând adversarilor 29 de goluri şi primind doar 17, formaţia din municipiul de pe Târnava, Geromed ocupă, în perioada de pauză competiţională din acest al doilea campionat al diviziei C, ultima treaptă a podiumului de premiere. Bucurându-se de sprijinul larg şi neprecupeţit al tuturor factorilor decizionali din unitatea economică ce-o patronează (director Ed. Bikel, lider sindical I. Botorea), de o entuziastă şi competentă conducere a asociaţei sportive, (preşedinte I. Voina) şi un devotat şi credincios şef al secţiei de fotbal (V. Creţu), echipa medieşeană, îndrumată, de o bună bucată de vreme, cu sobrietate şi deplin profesionalism de antrenorul A. Joo, a reuşit cel mai fast sezon din nu prea îndelungata ei carieră. Ea a fost, de altfel, după 4 etape de excelente prestaţii, lidera clasamentului, cu 7 puncte şi un excelent golaveraj: 11 - 2. Au urmat însă două nefericite şi ghinioniste runde pe care formaţia, conducerea ei şi vulcanicii suporteri ai acesteia vor s-o şteargă rapid şi dacă se poate definitiv din memorie.

În cea de a cincea, supraevaluându-şi forţele, a cedat surprinzător pe terenul concitadinei Vitrometan, nare nu i-a fost cu nimic superioară. Şi cum de obicei o nenorocire nu vine niciodată singură, în săptămâna următoare, deplasându-se la Sibiu, echipa - neţinând de calibrul partenerei de întrecere (nimeni alta decât fosta divizionară B, Şoimii COMPA) - jucând prea deschis şi atacând dezinvolt şi riscant, a permis mai rutinatei ei adversare să exploateze largile "bulevarde" ale apărării debusolate avute în faţă, taxând-o până la final, cu nu mai puţin de 5 goluri. Învinge apoi fără mari probleme dar şi fără strălucire "unsprezecele" apatic al studenţilor sibieni, pentru ca în sâmbăta următoare să clacheze la Agnita, în faţa unui "team" în plin proces de reconstrucţie. Pe terenul din Ocna Sibiului, unde alte garnituri obţineau ambele puncte puse în joc (Şoimii, Carbomet, Carpaţi, Record), ea nu realizează decât o remiză chinuită care o sileşte - în ciuda celor trei victorii din finalul sezonului să cedeze locul doi Mecanicii, căreia îi "ciupise" un punct chiar pe arena din Mârşa.

"Unsprezecele" medieşan, datorită stabilităţii lotului, se prezintă ca un bloc extrem de omogen şi pragmatic care, renunţând deliberat la fotbalul spectacol şi-a subordonat calităţile fizice şi disponibilităţile tehnice şi tactice în vederea realizării unui ideal mai prozaic, dar mai concret, cel al rezultatului final. Mentorul tehnic a asigurat discipolilor săi o excelentă condiţie fizică, aceştia dispunând de o mare capacitate de efort, fac o totală risipă de energie pentru atingerea obiectivului urmărit, deşi mulţi dintre ei au trecut binişor de vârsta primei tinereţi (H. Todea n. 1957; F. Schuller, I. Nicolae şi F. Seiceanu (toţi n. 1960), C. Boariu (1961), M. Lică (1962), S. Ciulea (1964).

Întreaga formaţie s-a dovedit o adeptă fidelă şi tenace a fotbalului ofensiv, toţi componenţii lotului manifestând un deosebit apetit pentru gol, foarte mulţi dintre ei trecându-şi numele pe lista marcatorilor. În această direcţie s-au distins S. Bungiac şi M. Lică, două vârfuri de lance percutante, imprevizibile, rapide, rafinate, greu de strunit, înzestrate cu un deosebit simţ al poziţii, care - alături de incursiunile vijelioase ale lui P. Bulucz, S. Dăbău, F. Schuller, N. Bădic, N. Groza, O. Cozak, S. Ciulea, C. Rusu şi C. Boţoc - au produs deseori panică în liniile defensive adverse. Cu toate că apărarea numără în componenţa ei jucători puternici cu îndelungată experienţă, competiţională, cu certe disponibilităţi tehnico-tactice, cu un bun plasament (M. Bidi şi I. Nicolae - portari, N. Dabău, C. Boariu, P. Bulucz, F. Schuller) ea s-a dovedit vulnerabilă în câteva confruntări, când plecările intempestive în atac ale unora din cei enumeraţi mai sus, în dorinţa de a se desprinde de adversar, au oferit acestora culoare libere spre poarta proprie, care a primit nepermis de uşor prea multe goluri. În vizibil progres, faţă de trecutul campionat, situaţia disciplinară; doar 8 jucători fiind penalizaţi cu 17 cartonaşe galbene (lider necontestat M. Lică, a cumulat 4 avertismente, stând o etapă pe tuşă, iar doi componenţi ai lotului au fost eliminaţi de pe teren). Echipa de bază a fost constituită de obicei din: M. Bidi şi I. Nicolae - portari (ultimul şi antrenor secund), S. Dăbău, P. Bulucz, F. Schuller, C. Rusu, O. Cozak, N. Groza, G. Bungiac, C. Boţoc, M. Lică, V. Bădic, F. Seiceanu, S. Ciulea, T. Biro şi S. Todea. Lotul, destul de redus din punct de vedere numeric, simte nevoia primenirii şi întăririi lui cu câteva tinere elemente, fie din pepiniera proprie - destul de productivă datorită grijii şi interesului ce i se acordă - fie prin transplantul unor jucători, apţi să se plieze rapid manierei de joc impusă de antrenorul A. Joo elevilor săi, care să aducă un plus de vitalitate formaţiei medieşene pe drumul totalei ei afirmări.

V.M.

EUROSPORT

Luni, 17 ianuarie
9.30 Aerobic 10.00 Patinaj viteză 11.00 Schi alpin 13.00 Schi fond 14.00 Schi CM 15.00 Tenis 18.00 Eurofun Sport. Distractive 19.30 Supercross 20.30 Ştiri sportive 1 21.00 Motociclism în sală 21.30 Motociclism pe gheaţă 22.00 Automobilism american 23.00 Box 0.00 Fotbal 1.00 Golf 2.00 Ştiri sportive 2.

Marţi, 18 ianuarie
9.30 Aerobic 10.00 Schi alpin 11.30 Schi alpin 12.30 Schi CM 13.30 Schi alpin 15.00 Tenis 17.00 Schi alpin 17.30 Fotbal american 19.00 Fotbal Eurogoluri 20.00 Patinaj artistic 23.30 Schi alpin 0.00 Biliard artistic.

Miercuri, 19 ianuarie
9.30 Aerobic 10.00 Patinaj artistic 12.00 Schi alpin masculin 13.00 Fotbal american 15.00 Patinaj artistic 18.00 Jocurile Olimpice de iarnă 18.30 Eurofun Sporturi distractive 19.00 Călărie 20.00 Patinaj artistic 23.30 Auto 0.30 Fotbal CM 2.00 Ştiri sportive 2.

Joi, 20 ianuarie
9.00 Aerobic 10.00 Eurofun 10.30 Biatlon 14.00 Auto. Sporturi cu motor 15.00 Patinaj artistic 18.00 Hochei pe gheaţă 19.00 Patinaj artistic 23.30 Fotbal CM 1.00 Baschetbal masculin 2.00 Ştiri sportive 2

Vineri, 21 ianuarie
9.30 Aerobic 10.00 Patinaj artistic 12.00 Călărie 13.00 Euroschi 14.00 Hochei pe gheaţă 15.00 Patinaj artistic 18.00 Hochei pe gheaţă 19.30 Patinaj artistic 23.30 Box internaţional 1.00 Baschet C.E. masculin 2.30 Ştiri sportive 2

Sâmbătă, 22 ianuarie
9.00 Aerobic 10.00 Euroschi 10.30 Biatlon 11.30 Schi alpin 12.30 Sanie C.E. 13.30 Schi alpin CM masculin 14.30 Schi alpin CM feminin 15.00 Fotbal 15.10 Patinaj artistic 18.00 Biatlon 19.00 Schi alpin 20.00 Sanie CE 21.00 Patinaj artistic CE 23.00 Box internaţional 0.00 Golf marocan

Duminică, 23 ianuarie
9.30 Aerobic 10.00 Jocurile Olimpice de iarnă 10.30 Biatlon CM 11.30 Schi alpin CM feminin 13.00 Schi alpin CM masculin 14.00 Schi alpin CM feminin 15.00 Patinaj artistic 18.00 Sanie CE 19.00 Schi alpin 20.00 Biatlon CM 21.00 Patinaj artistic 23.00 Box internaţional 0.00 Golf marocan.

Sâmbătă, 22 ianuarie 1994

Se reia Campionatul naţional de baschet, divizia A (m)

Mai vrednică decât alte federaţii, cea de baschet ţine să fie printre primele care reiau în '94 întrecerile etapei a II-a din returul Diviziei A, la masculin. Prima s-a desfăşurat pe 18 decembrie '93.

Aşadar, cea de a doua etapă a returului programează sâmbătă, 22 ianuarie, următoarele partide: Dinamo Bucureşti - Farul Constanţa, în tur 85-61; "U" Fimaro Cluj - Universitatea ELBA Timişoara (74-91); Rapid Bucureşti - Universitatea Dinamo Oradea (81-63); C.S.U. Forest Sibiu - Steaua Bucureşti (93-100); Sportul Studenţesc Bucureşti - C.S.U. Romradiatoare Braşov (92-66); IVEX Craiova - SOCED Bucureşti (82-92).

Vă prezentăm, în continuare, programul jocurilor echipei C.S.U. Forest Sibiu, cu rezultatele obţinute în tur: C.S.U. Romradiatoare Braşov - C.S.U. Forest Sibiu (80-106); C.S.U. Forest Sibiu - Sportul Studenţesc Bucureşti (61-70); Farul Constanţa - C.S.U. Forest Sibiu (86-111); Rapid Bucureşti - C.S.U. Forest Sibiu (80-102); C.S.U. Forest Sibiu - "U" Fimaro Cluj (68-80); IVEX Craiova - C.S.U. Forest Sibiu (70-79); C.S.U. Forest Sibiu - Dinamo Bucureşti (75-92); SOCED Bucureşti - C.S.U. Forest Sibiu (61-69); C.S.U. Forest Sibiu - Universitatea ELBA Timişoara (79-81).

De aici se reia campionatul:

1. Dinamo Bucureşti	12	11	1	1067: 826	23
2. Steaua Bucureşti	12	9	3	1028: 971	21
3. "U" Fimaro Cluj	12	9	3	941: 826	21
4. Universitatea ELBA Timiş.	12	8	4	1034: 984	20
5. C.S.U. Forest Sibiu	12	7	5	1017: 954	19
6. SOCED Bucureşti	12	6	6	918: 878	18
7. IVEX Craiova	12	6	6	981: 975	18
8. Farul Constanţa	12	6	6	941: 974	18
9. Rapid Bucureşti	12	3	9	892: 959	15
10. Sportul Studenţesc Buc.	12	3	9	872:1010	15
11. Universitatea Dinamo Oradea	12	3	9	881: 968	15
12. C.S.U. Romradiatoare Br.	12	1	11	821:1068	13

Ilie IONESCU

Prezenţe sibiene în topurile federaţiilor de specialitate

Aţa cum ne-a obişnuit în fiecare an, Ministerul Tineretului şi Sportului a dat publicităţii cei mai buni sportivi. Printre cei desemnaţi de federaţiile respective se află şi câţiva sportivi sibieni. Iată, deci, care sunt aceştia:

ATLETISM: aruncarea suliţei - Claudia Isailă (C.S.M. Sibiu) - locul II; aruncarea greutăţii - Elena Hila (C.S.M. - C.S.S. Şoimii Sibiu) - locul IV

SĂRITURI ÎN APĂ: Anca Udvescu (C.S.M. Sibiu) - locul VIII, Radu Udvescu (C.S.M. Sibiu) - locul IX

DIRT-TRACK: Sorin Ghibu (Compa - Voinţa Sibiu) - locul I, Marius Şoaită (Compa-Voinţa Sibiu) - locul II

CULTURISM: Constantin Bebeşelea (C.S.U. Sibiu)- locul V

I. ILIE

Gheorghe Răşinaru

S-a stins din viaţă unul dintre marii fotbalişti ai acestei ţări, Gheorghe Răşinaru. Născut la 10 februarie 1915, la Sebeş-Alba, a început să joace fotbal în 1930, la România Cluj, dar perioada de glorie o trăieşte la Rapid Bucureşti (1935 - 1944), echipă al cărei căpitan a fost. Cu formaţia giuleşteană a câştigat 6 Cupe ale României şi a ajuns, în 1940, în finala Cupei Europei Centrale intercluburi. De 7 ori internaţional, a participat cu reprezentativa României la turneul final al C.M. din Franţa (1938). Fotbalist cu remarcabile calităţi, a îndeplinit cu mare succes rolul dificil al halfului central. În anii de după război a mai jucat la CFR şi Şoimii Sibiu (1946-1949), echipă pe care, ca antrenor, o promovează în divizia A. Timp de ani buni a pregătit, la Sibiu, formaţiile de seniori şi juniori CSM, Arsenal şi A.S.A., mulţi dintre fotbaliştii sibieni rămânându-i recunoscători.

În 1938, Federaţia Franceză de Fotbal I-a distins cu medalia de onoare FIFA.

Toţi cei care l-au cunoscut îi vor păstra o neştearsă amintire.

Să-ţi fie ţărâna uşoară, nea Ghiţă.

Luni, 17 ianuarie

13.00 Calendar 13.30 Desene animate 14.00 Actualităţi 14.10 TVR Iaşi 15.00 TVR Cluj-Napoca 16.15 Magazin agricol 16.45 Actualităţi, meteo, sport 17.00 Emisiune în limba maghiară 18.30 Muzică uşoară 19.00 Clio 19.30 Desene animate 20.00 Actualităţi, sport, meteo 20.45 Politica într-un an 21.20 Teatru TV: "Dimineaţa pierdută" după G. Adameşteanu (p.I) 23.20 Actualităţi 23.40 Repriza a 3-a

Marţi, 18 ianuarie

7.00 TVM - Telematinal 10.30 Limba franceză 11.30 Lumină din lumină 12.30 1001 audiţii 13.30 Desene animate 14.10 TVR Iaşi şi Cluj-Napoca 16.00 Arte vizuale 16.20 Povestea vorbei 17.00 Convieţuiri 18.00 Pariaţi pe campion 18.30 Telediscul muzicii populare 19.00 Cultura în lume 19.30 Desene animate 20.00 Actualităţi, sport, meteo 20.45 Ce-i de făcut? 21.15 Teatru TV: "Dimineaţa pierdută" (ultima p.) 23.15 Studioul muzicii uşoare 23.40 Actualităţi 0.00 Insomniile: Ilie Verdeţ

Miercuri, 19 ianuarie

7.00 TVM - Telematinal 10.30 Limba engleză 11.00 Bariera numerelor 11.30 Video-satelit 13.30 Desene animate 14.10 TVR Iaşi şi Cluj-Napoca 15.45 Piratul (f. SUA) 16.45 Actualităţi 17.00 Să fiu eu însumi 17.50 Medicina pentru toţi 18.15 Tezaur - muzică 19.00 Studioul economic 19.30 Desene animate 20.00 Actualităţi, sport, meteo 20.45 Ce-i de făcut? 21.15 Omul de la Ritz (ultimul ep.) 22.15 Cântece populare 22.30 Noi frontiere 23.15 Actualităţi 23.35 Sublimul 0.20 Poesis

Joi, 20 ianuarie

7.00 TVM - Telematinal 10.30 Limba germană 11.00 Călătorii 11.30 Norii negri 12.30 1001 audiţii: Placido Domingo 13.30 Desene animate 14.10 TVR Iaşi 15.00 TVR Cluj-Napoca 16.00 Reportaj economic 16.20 Cronografii 17.00 Piratul (ultima p.) 18.00 Faţă în faţă 19.00 Gong 19.30 Desene animate 20.00 Actualităţi, sport, meteo 20.45 Studioul economic 21.15 Dallas 22.15 Alfa şi Omega 23.15 Actualităţi 23.30 Studio-dans

Vineri, 21 ianuarie

7.00 TVM - Telematinal 10.30 Limba engleză-americană 11.00 Curcubeu 11.30 Versailles şi grădinile sale 12.30 1001 audiţii 13.30 Desene animate 14.00 Actualităţi 14.10 TVR Iaşi şi Cluj-Napoca 16.00 Formula 3 16.30 Tradiţii 17.00 Emisiune în limba germană 18.00 Pro Patria 19.00 Serial 20.00 Actualităţi, sport, meteo 20.45 Dialoguri politice 21.15 Reflecţii rutiere 21.30 V.I. Warshawski (f.SUA 91) 23.00 Actualităţi 23.20 Simpozion 0.15 Întâlnirea de la miezul nopţii 1.05 Jazz fan

Sâmbătă, 22 ianuarie

8.00 Bună dimineaţa de la Iaşi 9.10 7 note fermecate 10.00 3 zile pentru a câştiga 10.30 Gimnastica minţii 11.00 Documentar ştiinţific 11.30 Ecranul, 1001 audiţii 13.30 Curat murdar 14.10 Turnul Babel Aventuri din epoca de piatră * Handbal feminin R.Vâlcea-Valencia * Beverly Hills 90210 19.15 Teleenciclopedia 20.00 Actualităţi, meteo 20.55 Dallas 21.50 Săptămâna sportivă 22.10 D-nul Bulă şi invitaţii săi (em. muzical distractivă) 23.10 Hunter 0.00 Actualităţi 0.20 Trei din zece pentru un show.

Duminică, 23 ianuarie

8.00 Bună dimineaţa 9.10 Arlechino 10.00 3 zile pentru a câştiga 10.30 Lumină din lumină 11.30 Viaţa satului 13.00 Melodii populare 13.20 Reflecţii rutiere 13.30 Atlas 14.20 Videomagazin * De la egal la egal amical 15.20 Star Trek 18.20 Ştiinţă şi imaginaţie 18.50 Spectacolul lumii 19.20 Robingo 20.00 Actualităţi, meteo 20.45 Pisica şi canarul (f. Anglia, 1978) 22.15 Duminica sportivă 22.40 Maeştri: basul Pompei Hărăşteanu 23.40 Actualităţi 24.00 Pe ultima sută de metri.

Revin în actualitate sporturile de iarnă şi, odată cu ele, aşii patinajului artistic: fraţii Isabelle şi Paul Duchesnay.

La 28 XII '93, Isabelle a împlinit 30 ani, iar la 31 VII '93 Paul a împlinit 32 ani.

În prima iamgine, cei doi la vârsta primilor dinţi, în cea de-a doua, după ce au devenit celebri.

WORLD CUP '94

GRUPA A
SUA
COLUMBIA
ROMÂNIA
ELVEŢIA

18 iunie	Los Angeles:	Columbia	- România
	Detroit:	SUA	- Elveţia
22 iunie	Los Angeles:	SUA	- Columbia
	Detroit:	România	- Elveţia
26 iunie	Los Angeles:	România	- SUA
	San Francisco:	Elveţia	- Columbia

GRUPA B
BRAZILIA
RUSIA
CAMERUN
SUEDIA

19 iunie	Los Angeles:	Camerun	- Suedia
20 iunie	San Francisco:	Brazilia	- Rusia
24 iunie	San Francisco:	Brazilia	- Camerun
	Detroit:	Suedia	- Rusia
28 iunie	San Francisco:	Rusia	- Camerun
	Detroit:	Brazilia	- Suedia

GRUPA C
GERMANIA
BOLIVIA
SPANIA
COREEA DE SUD

17 iunie	Chicago:	Germania	- Bolivia
	Dallas:	Spania	- Coreea S.
21 iunie	Chicago:	Germania	- Spania
23 iunie	Boston:	Coreea S.	- Bolivia
27 iunie	Chicago:	Bolivia	- Spania
	Dallas:	Germania	- Coreea S.

GRUPA D
ARGENTINA
GRECIA
NIGERIA
BULGARIA

21 iunie	Boston:	Argentina	- Grecia
	Dallas:	Nigeria	- Bulgaria
25 iunie	Boston:	Argentina	- Nigeria
26 iunie	Chicago:	Bulgaria	- Grecia
30 iunie	Boston:	Grecia	- Nigeria
	Dallas:	Argentina	- Bulgaria

GRUPA E
ITALIA
IRLANDA
NORVEGIA
MEXIC

18 iunie	New York:	Italia	- Irlanda
19 iunie	Washington:	Norvegia	- Mexic
23 iunie	New York:	Italia	- Norvegia
24 iunie	Orlando:	Mexic	- Irlanda
28 iunie	New York:	Irlanda	- Norvegia
	Washington:	Italia	- Mexic

GRUPA F
BELGIA
MAROC
OLANDA
ARABIA SAUDITĂ

19 iunie	Orlando:	Belgia	- Maroc
20 iunie	Washington:	Olanda	- Arabia S.
25 iunie	Orlando:	Belgia	- Olanda
	New York:	Arabia S.	- Maroc
29 iunie	Orlando:	Maroc	- Olanda
	Washington:	Belgia	- Arabia S.

SFERTURILE DE FINALĂ

9 iulie Boston: meciul 45 (câştigătoarea meciului 43 - câştigătoarea meciului 38)

Dallas: meciul 46 (41 - 42)

10 iulie New York: meciul 47 (44 - 37)

San Francisco: meciul 48 (39 - 40)

11 şi 12 iulie - pauză.

SEMIFINALELE

13 iulie New York: câştigătoarea meciului 47 - câştigătoarea meciului 45

Los Angeles: meci 48 - meci 46

14 şi 15 iulie - pauză

FINALA MICĂ

16 iulie Los Angeles

FINALA MARE

17 iulie Los Angeles

OPTIMILE DE FINALĂ

2 iulie Chicago: meciul 37 (loc. 1 grupa C - loc 3 gr. A, B sau F)

Washington: meciul 38 (2 A- 2C).

În cazul în care SUA se califică, ocupând locul 2 sau 3 în grupa A, urmând să joace la Washington sau Chicago, meciul de la Washington va începe la ora 20, iar cel de la Chicago la 23.30.

3 iulie Dallas: meciul 39 (2F - 2 B)

Los Angeles: meciul 40 (1A - 3 C, D sau E)

4 iulie Orlando: meciul 41 (1F - 2 E)

San Francisco: meciul 42 (1B - 3 A, C sau D)

5 iulie Boston: meciul 43 (1D - 3B, E sau F)

New York: meciul 44 (1 E - 2 D)

6, 7 şi 8 iulie - pauză.

MAPAMOND SPORT

"Aş fi putut să devin balerină"

Nona Gaprindaşvili va rămâne în istoria sportului ca una dintre cele mai mari şahiste ale lumii, ea fiind peste un deceniu, de neînvins, multiplă campioană mondială, făcând parte din elita mondială a "sportului minţii", alături de Maia Ciburdanidze, Nana Alexandria, surorile Polgar...

- Când aţi început să jucaţi şah?

- La 5 ani. Sunt originară din Tbilisi. La noi în casă toţi jucam şah: părinţii, eu şi cei 5 fraţi ai mei.

- A fost greu drumul spre titlul mondial?

- La 15 ani am reputat primul meu succes notabil, câştigând campionatul de şah al Gruziei. În 1958 am ocupat locul 3 în finala unională, iar în 1961 am obţinut dreptul de a juca partida decisivă cu Bîkova, campioana mondială de atunci. În 1962 am jucat şi am învins-o cu 9-2 devenind eu cea mai bună din lume. După aceea am ţinut cu dinţii de acest titlu.

- Într-o eră a computerelor, credeţi că va ajunge acesta să-l învingă pe om la şah?

- Nu. Mintea omului n-are limite. "Inteligenţa" maşinii tot omul o creează.

- Ce prevalează în cariera unui şahist: spontaneitatea sau memoria?

- Nu există şahist mare fără o memorie excepţională. În ce priveşte spontaneitatea, nu ştiu ce să spun. În general, eu joc ceea ce am învăţat dinainte, dar îmi vin idei şi pe parcurs, în funcţie de adversară.

- Şahul este artă sau sport?

- Şahul e un sport în măsura în care, într-o partidă, se înfruntă doi adversari, fiecare luptând pentru a învinge. Şahul solicită mult psihicul, imaginaţia, spiritul creativ.

- Există o legătură între matematică şi şah?

- Nu. Spasski, de exemplu, este un matematician foarte slab, Tal este polivalent, dar cu înclinaţii muzicale. În ce mă priveşte, am fost o elevă bună, dar nu deosebită.

- Există "şcoli" în şah?

- Nu cred. Mai degrabă personalităţi.

- Ce hobby-uri aveţi?

- Baletul, în primul rând. Aş fi vrut să devin balerină, dar n-am fost suficient de dotată. Iubesc de asemenea, muzica, teatrul şi filmul.

- Acasă, între turnee, ce faceţi?

- Acasă sunt soţie, mamă şi... gospodină. Altfel nici nu se poate.

"La mine joacă numai cine se supune programului"

În anul 1995, Osvaldo Bagnoli, va împlini 60 de ani, dar deocamdată nu se gândeşte la pensie, deşi de două decenii îşi achită cu regularitate cotizaţia la Ligă.

S-a născut în cartierul Bovisa de la periferia oraşului Milano şi a jucat mijlocaş la Verbania, Solbiatese, Spal, Udinese, Verona şi Milan. A fost un jucător harnic, taciturn, rezervat în relaţiile cu cei din jur. Unii i-au zis "Omul din Bovisa" pentru că nu şi-a schimbat felul de-a fi, deşi acum este bogat şi celebru. Alţii l-au poreclit "Năsosul" pentru că are un nas cam cât al lui Ozon. Nu-l interesează ţinuta vestimentară şi se îmbracă tot din buticuri, ocolind marile magazine.

Pe când era la Verona avea un Citroen, dar de când se află la cârma lui Inter Milano, a trebuit să-şi schimbe automobilul, luându-şi un BMW, mai puternic şi mai arătos. Pentru el familia se află pe primul plan, trăind numai pentru soţia sa Arina şi pentru cele două fete ale lor, Francesca şi Chiara. Când are puţin timp liber, îi

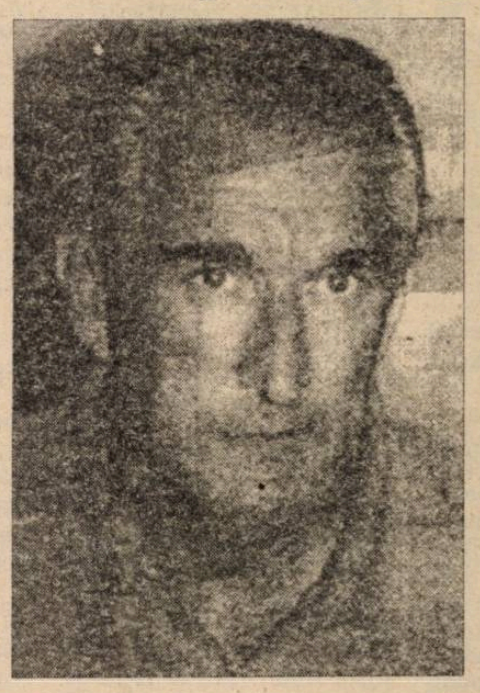

place să meargă la pescuit. Concediile le petrece fie pe Costa Esmeralda, fie la Boscochiesanova, o staţiune de iarnă situată nu departe de Cortina d' Ampezzo.

Cu gazetarii nu-i deosebit de amabil, dar nu refuză interviurile, fiind conştient că şi acestea fac parte din meserie. Ca o curiozitate: Bagnoli este singurul antrenor care nu semnează contracte mai lungi de un an. "Aş putea să iau banii chiar dacă aş fi dat afară, dar nu mi se pare corect".

Din principiu, Bagnoli nu acceptă ca valorile să aibă un alt regim faţă de coechipieri. "La mine joacă numai cine munceşte permanent, cine se supune programului".

Jură că a fost întotdeauna de orientare socialistă, dar în ziarul "Republicca" a apărut un articol în care s-a scris că-i comunist toată ziua. De aceea, se zice, Silvio Berlusconi ar fi renunţat la ideea de a-l lua la A.C. Milan...

Clubul Sportiv Municipal Sibiu la ora bilanţului

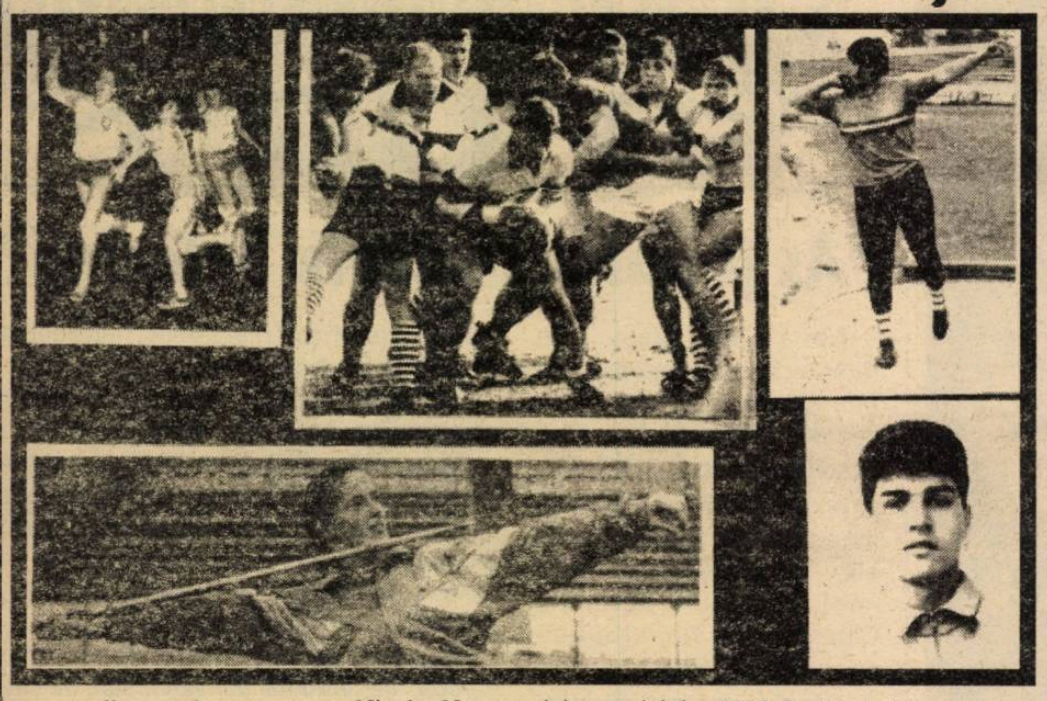

urmare din pag. 1

nal, asigurându-se un fond total de peste 2,5 mil. lei. C.S.M. Sibiu, care numără 451 sportivi legitimaţi are un maestru emerit al sportului pe Iuliu Papp (radioamatorism), 5 maeştri ai sportului Claudia Isailă (atletism), Dezideriu Horvath (patinaj-viteză), Ioan Ţincu (călărie), Vasile Giurgiu şi Ioan Munteanu (ambii radioamatorism), un candidat la titlul de maestru al sportului Anca Udvescu (sărituri în apă) şi 63 sportivi cu categoria I de clasificare. Aceştia au permis cucerirea a 33 titluri de campioni naţionali, 9 titluri de vicecampioni ai României. Cu aceşti sportivi exceptându-i pe cei din secţia de volei feminin, celelalte secţii ale Clubului au obţinut, în general, rezultate bune şi foarte bune, care îndreptăţesc opinia că munca antrenorilor s-a dovedit, în pofida greutăţilor materiale, eficientă, dăruită, făcută cu pasiune, cu eforturi personale, cu sacrificii. Au ieşit în evidenţă rezultatele atleţilor: Claudia Isailă, Elena Hila şi Alin Larion, ale înotătorului Radu Miclăuş, ale patinatorului Dezideriu Horvath (acesta ne va reprezenta ţara, în luna februarie, la Jocurile Olimpice de iarnă de la Lillehammer). Darea de seamă a remarcat şi unele carenţe ce au făcut ca rezultatele C.S.M.-ului Sibiu să se situeze la un plafon inferior dorinţelor. Prin motivarea lipsei de corzi, de saci şi mai ales a mănuşilor de box, secţia de box nu a desfăşurat o activitate corespunzătoare nici în pregătire, nici în selecţie. Ca urmare, secţia a participat doar cu un sportiv în faza finală a Campionatului naţional. Această secţie cu 2 salariaţi în care clubul a investit 1,5 milioane lei se consideră că nu reflectă, în nici un fel, nici profesionalismul antrenorului Nicolae Negrea, nici potenţialul sportiv existent, dovedind carenţe grave în procesul de pregătire, motiv pentru care conducerea Clubului acordă un ultimatum biroului secţiei precum şi antrenorilor. Să mai consemnăm că dacă cele 11 secţii ale C.S.M. au reuşit (mai puţinboxul) să realizeze o comportare bună şi foarte bună, în schimb secţia de volei a eşuat lamentabil. Prin plecarea unor jucătoare de valoare, sau prin renunţarea la activitatea competiţională a altora, lotul subţiindu-se valoric cât şi numeric, Clubul s-a văzut nevoit să colaboreze cu jucătoarele de la C.S.Ş Sibiu, realizând un acord de dublă legitimare. Dar, încă din returul ediţiei 1992-1993, au început disensiuni între cei doi antrenori, urmarea fiind slaba pregătire a lotului, lipsa de la antrenamente a antrenorului principal, chiar de la meciurile din Campionat etc, au făcut ca la finele campionatului echipa să retrogradeze în divizia B. În acest fel şi puţinele jucătoare ale echipei au plecat la alte cluburi din ţară, iar faptul că reînnoirea acordului între C.S.M. şi C.S.Ş. a trenat o lungă perioadă de timp, realizarea unei fuziuni a celor 2 secţii de volei s-a perfectat după ce Campionatul demarase de două etape, cu doar 3 jucătoare senioare valide. Aceasta a făcut ca echipa să nu fie înscrisă în campionatul 1993-1994, divizia B. Clubul propunându-şi să depună eforturi în vederea reconstruirii acestei echipe.

Darea de seamă a mai scos în evidenţă şi alte aspecte. O surpriză plăcută a furnizat secţia de înot, condusă de profesoara Anca Miclăuş, secţie care prin sportivii săi a cucerit, în anul 1993, 18 medalii de aur, 8 de argint şi tot atâtea de bronz la Campionatul naţional. Rezultate excelente au mai realizat secţiile de rugby - locul III în prima grupă valorică, secţia de radioamatorism care a obţinut în 1993 două titluri de campion naţional şi au confirmat norma de maestru al sportului şi de maestru emerit, un număr de 3 sportivi.

Dintre obiectivele pentru anul 1994 amintim: 1 loc I-III la Campionatele naţionale - Claudia Isailă ; 2 locuri I-III la Campionatele naţionale de tineret-juniori - Elena Hila; un loc I-III la C.E., C.B. şi C.N. de juniori - Alin Larion, Anca Udvescu şi Radu Udvescu, locul I la C.N., loc. II-III la C.B; echipa de rugby clasarea în primele 3 locuri ale diviziei A şi calificarea în sferturile "Cupei României". În ceea ce privesc echipele de volei şi handbal ca obiective prioritare se urmăreşte pentru echipa de volei, refacerea unui lot care să permită înscrierea în Campionatul 1994-1995 cu obiectiv promovarea în div. A, iar echipa de handbal îşi propune locul I-II în seria B. Şi, în încheiere, să notăm că C.S.M. Sibiu şi-a fixat printre principalele sale obiective: Clasarea unui sportiv (Dezideriu Horvath) în primele 10 locuri la probele de 5.000 şi 10.000 m - patinaj viteză, clasarea unei sportive (Claudia Isailă) în primele 8 locuri la aruncarea suliţei şi clasarea unei sportive (Anca Udvescu) pe primele 16 locuri la sărituri în apă, strategia conducerii Clubului urmărind depistarea şi apropierea tuturor potenţialilor sponsori, a tuturor factorilor cu putere de decizie la nivel de administraţie locală de fenomenul sportiv.

*

În montajul foto realizat de Vasile Cârdei sunt prezentate imagini din activitatea sportivilor de la C.S.M. Sibiu: 1. handbal; 2 rugby; 3. aruncătoarea de greutate Elena Hila; 4. Claudia Isailă şi atletul Alin Larion.

UN SFERT DE VEAC DĂRUIT SPORTULUI

urmare din pag. 1

despre care, din păcate, destui colegi nu ştiu mare lucru, este foarte complexă, solicitând celor ce o practică solide cunoştinţe de medicină internă, traumatologie, fizioterapie, fiziologie şi chiar igienă.

- Domnule doctor, aţi practicat vreun sport?

- Numai baschet, la nivel de facultate (IMF), baschetul fiind sportul preferenţial. La baschet am şi carnet de antrenor.

- E o impresie sau intuiesc bine că tot spre fotbal vă trage aţa?

- Aşa este. Deşi, iniţial, la C.S.M. Sibiu m-am ocupat de toate secţiile clubului, de fotbal m-am legat mai tare şi pentru că eram medicul echipei oraşului, fie că aceasta s-a numit C.S.M., Şoimii sau F.C. Inter.

- Cu câţi antrenori aţi lucrat?

- Cu peste două duzini. Să-i amintesc doar pe Teaşcă, Ola, Ardeleanu, Traian Todoran, Bondrea, Hizo, Lupescu, Ion Ionescu, Şt. Coidum, V. Mureşan, M. Negru, Gh. Ţurlea, Liviu Coman, Monu Bratu, Jan Gavrilă. Cu alţii am colaborat meteoric: Uţu, Ozon, Al. Moldovan.

- Care este, în opinia dv., antrenorul ideal?

- E greu de acceptat că există aşa ceva! Oricum, antrenorul ideal ar trebui să cumuleze următoarele calităţi: spiritul organizatoric al lui Teaşcă, hărnicia şi ambiţia lui Hizo, înţelepciunea lui Titi Ardeleanu, cunoştinţele tactice ale lui Ola, echilibrul lui Coidum, maleabilitatea lui Silviu Stănescu şi omenia lui Traian Todoran.

- Vreţi să rememoraţi un episod sau mai multe de care vă amintiţi cu plăcere?

- Un episod care putea deveni dramatic s-a consumat, în urmă cu ani, la Timişoara, la un meci "Poli" - Şoimii. La un duel aerian între Mehedinţu şi Răduţă, jucătorul sibian a suferit o fractură de temporal, urmată de o comoţie cerebrală. Înghiţindu-şi limba, Răduţă era pe cale să se asfixieze. Am intervenit prompt, salvându-i viaţa. Şi acum, după atâţia ani, Răduţă, care a devenit un apreciat profesor de sport, mă caută, îmi telefonează şi-mi mulţumeşte.

Un alt episod, hazliu din fericire, s-a consumat prin '76 în cantonamentul din Păltiniş. După antrenament am încins o scurtă miuţă. Vasile Oprea l-a fentat pe portarul Negru, m-a servit cu o minge ideală pentru cap, iar eu - vrând să înscriu... spectaculos- am lovit balonul din plonjon, fără măsuri de precauţie. Numai că Negru n-a acceptat "umilinţa" de a primi gol de la mine, a sărit ca o panteră respingând mingea, eu alegându-mă cu o ...luxaţie la cot.

- Aţi făcut o socoteală a sportivilor care v-au trecut prin mână?

- Păi haideţi să socotim: dacă anual am consultat peste 10.000 de sportivi, în 25 de ani se cheamă că am consultat populaţia unui oraş mai mare decât Sibiul de azi!

- Nu este încă momentul, domnule doctor, să trăiţi din amintiri, dar afectiv sunteţi legat de nişte sportivi anume?

- Bineînţeles. Am admirat, din generaţiile mai vechi de sportivi, pe rugbiştii D. Răşcanu, I. Munteanu, Sandu Prohor (şi ca boxer), Ionel Negru, baschetbaliştii Fl. Apostu, Dăian, Herberth, handbaliştii Schmidt, Roth, Speck, Belu, Savu, Rău, Haberpursch, Maria Brezae, Trandafir, Crăciun, voleibalistele Ţurlea, Popoviciu, Ţopa, Răceanu, pe călăreţul Al. Bozan, motocicliştii Bobîlneanu, Rîureanu, atleţii Raduly, Bichea, Doina Sasu, pe săritorii Ion Ganea, Sanda Hociotă, fotbalişti Ion Flichiş, Liviu Coman, G.Liebhardt, Ungureanu, F. Iazăr, Constantin Zotincă, Gh. Ţurlea, Mihăilă, V. Oprea, Schwartz, Radu II, Majearu. E ceva să vezi crescând sub ochii tăi atâtea valori sportive, foştii jucători sibieni Hizo, Ţurlea, J. Gavrilă ajungând antrenori cu rezultate, iar alţii, cazul lui Costică Zotincă, şi-au lăsat copiii să preia ştafeta.

- V-ar fi greu, domnule doctor, să constituiţi din fostele glorii, ca şi din actuala generaţie de fotbalişti un "II" competitiv?

Echipa mea este următoarea: Liebhardt (Blid) - L. Cotora, Mihali, Flichiş, Tâlvan-D. Zotincă, Unguroiu, Majearu, Dorinel Munteanu - Ţurlea (Văsîi), R. Niculescu. Dacă destinul i-ar fi adus concomitent pe teren, eu aş fi avut curajul de a fi nu numai medicul, ci şi... antrenorul lor!

- Dacă ar trebui s-o luaţi de la capăt...

- ... tot medicină sportivă aş face, ea îmbinând perfect, în ce mă priveşte, cele două pasiuni: medicina şi sportul. Iar cum Sibiul are, la această oră, o generaţie de fotbalişti de excepţie, mi-aş dori, ca un corolar al activităţii mele, să văd echipa F.C. Inter pătrunsă definitiv în elita fotbalului intern şi calificată într-o cupă europeană.

- Aşa să fie, domnule doctor, şi la mulţi ani!

Ultima oră

urmare din pag. 1

vedem, pentru că dolarii sunt (încă) un argument suficient de puternic pentru oricine ca să-şi schimbe o hotărâre "definitivă".

* Căpitanul naţionalei de fotbal a Germaniei, Lothar Matthaus, s-a căsătorit cu Lolita Morena, o fostă " miss Elveţia", cu care are deja un copil. Şi cu prima soţie a avut doi copii, fapt care nu l-a împiedicat să divorţeze...

* Peste 40 de ţări şi-au anunţat participarea la Campionatul European de fotbal, ediţia '96. La 22 ianuarie a.c., la Manchester, va avea loc tragerea la sorţi pentru preliminariile competiţiei. Să vedem ce baftă vom avea .

* În ciuda celor de la "Gazeta sporturilor", Ilie Dumitrescu şi-a botezat al doilea fiu cu numele Sică, aşa cum îl cheamă pe...Puşcoci!

* Într-un clasament al arbitrilor români din divizia naţională, de-a lungul timpurilor, pe primele locuri s-ar situa: N. Rainea (Bârlad), Mircea Salomir (Cluj), Octavian Ştreng (Oradea). Sibianul Cornel Niţescu ocupă un bun loc 18, înaintea unor nume cunoscute: N. Petriceanu, C. Dinulescu, C. Petrea, M. Rotaru...

* În articolul "Vot de blam pentru tovarăşul Laurenţiu", apărut în "Sportul românesc", George Stanca îi bestelește rău pe cei de la "Gazeta sporturilor". Citez: "Matale (L. Dumitrescu - n.n.) îţi bagi cărbunele şi fecalele gândirii pestilenţiale în desenul directorului şi-n echipa naţională (...) Sabotorule! Machiavelicule! Intrigantule! Să vii mâine la mine cu tac-tu tuns! (...) Trimiteţi-l pe lângă regele Cioabă să facă cronici la 4 partide de ciordeală citadină". Aşa-mi place când se înjură fripturiştii între ei, din cauză că nu mai au loc la pomană...

Pe scurt

NERVI LA CRAIOVA ŞI ARAD

Neplătindu-le jucătorilor drepturile băneşti stipulate în contracte (c-aşa-i în profesionism), conducerile cluburilor Universitatea Craiova şi U.T.A. sunt ameninţate cu...greva. Cine le pune să promită mai mult decât pot da?

HIZO E CONSECVENT!

Pentru prima oară rapidiştii lui Hizo vor efectua pregătirea de iarnă la Păltiniş. "Cunosc pantele şi cărările staţiunii foarte bine şi sunt sigur că n-am greşit făcând această alegere - ne-a spus ieri Viorel Hizo. Mă bucur că l-am legitimat pe exstelistul Vlădoiu, care va da mai multă forţă de penetraţie echipei mele. Sponsorii Rapidului fac eforturi financiare deosebite pentru întărirea lotului cu încă 2-3 jucători de valoare. Pe unii s-ar putea să-i vezi la Păltiniş, unde sosim la începutul acestei săptămâni. Vom locui la hotelul "Cindrelul".

SILVIU STĂNESCU ALEGE SUCEAVA!

Din motive personale, prof. Silviu Stănescu abandonează Rapidul şi devine, în oraşul soţiei sale (Suceava) antrenorul principal al echipei F.C. Bucovina. "Mă despart cu greu de Hizo, de fotbaliştii rapidişti, cu care m-am înţeles extraordinar, dar n-am încotro. Sper să fac din F.C. Bucovina o echipă satelit a Rapidului".

Mircea BIŢU

"Unde vor efectua elevii orele de sport"?

Pe urmele raidului nostru

După ce a trecut primul trimestru din noul an şcolar 1993-1994, revenim pe urmele raidului nostru efectuat la mai multe unităţi de învăţământ din Sibiu, intitulat: Unde îşi vor efectua elevii orele de sport, apărut în numerele 182, 183 şi 184 ale săptămânalului nostru pentru a constata dacă, acolo unde am semnalat deficienţe acestea s-au rezolvat sau nu. Iată câteva constatări:

✸ La **Liceul Industrial Energetic Sibiu** "ofurile" celor doi profesori: Alexandrina Trifu şi Anatolie Podvarcu, pe care le-am întâlnit atunci, s-au mai împuţinat. Mai întâi s-au reparat vestiarele unde se dezbracă, pentru cele 60 de ore de educaţie fizică, elevii. S-a reuşit ştergerea inscripţiei de pe fundal cu "Daciada", s-au reparat caloriferele din sală. Au mai rămas încă nerezolvate: lumina în sală/ ni s-a spus că unitatea de pompieri din Sibiu urmează să vină cât mai curând pentru a instala neoanele; reparaţia plafonului, acolo unde se strecoară apa provenită din ploi. A rămas în suspensie şi zugrăvitul sălii şi podelei.

✸ **La Liceul "Octavian Goga"**, totul este aşa cum am găsit cu 3 luni în urmă, adică elevii îşi execută orele de sport, afară / când timpul este frumos / sau pe coridoare când timpul nu le permite altfel. Preconizata construcţie a sălii de sport este deocamdată sub formă de "proiect".

✸ O situaţie identică am găsit şi la **Şcoala Generală nr. 19 Sibiu** unde în lipsa unei suprafeţe mai mari pentru activitatea sportivă, se foloseşte la maxim micuţa sală de sport din fundul curţii, adică "non-stop". În ceea ce priveşte spaţiul imens din apropierea şcolii, el a rămas tot degradat şi, în plus, panourile de baschet despre care aminteam că au fost primite cu ocazia Challenge Day-ului, sunt aruncate într-un colţ al curţii şcolii.

Cam acestea sunt pe scurt constatările noastre.

Ilie IONESCU

SIBIU

TRIBUNA sporturilor

SUPLIMENT SĂPTĂMÂNAL DE INFORMARE SPORTIVĂ AL COTIDIANULUI INDEPENDENT "TRIBUNA"

Anul IV, nr. 199 | 24.01. - 30.01. 1994 | 4 pagini, 50 lei

"S-a muncit mai bine ca oricând!"

✦ CASA TURIŞTILOR", GAZDĂ OSPITALIERĂ! Hotelul domnului Emilian Pătru s-a dovedit o gazdă ospitalieră pentru cei 25 de fotbalişti interişti reţinuţi în cantonamentul din Pălţiniş. A fost şi căldură în camere, şi apă caldă, şi mâncare îndestulătoare, elemente deloc de neglijat într-o perioadă de acumulări atât de importantă.

✦ ANTRENAMENTE ISTOVITOARE... Jan Gavrilă, principalul interiştilor, are experienţa atâtor cantonamente în decorul Pălţinişului. "Am muncit ca şi în anii trecuţi, cu o încărcătură deosebită şi am satisfacţia să constat că toţi băieţii au pus osul la treabă. Doctorul Costea a fost tot timpul alături de noi, intervenind când a fost nevoie. Îi simt pe băieţi dornici să pună piciorul pe minge şi aştept cu interes jocurile de verificare".

Sâmbătă seara (22.01.), după un antrenament istovitor, primul a sosit la hotel dr. Costea care le-a comandat băieţilor, ca de obicei, un ceai fierbinte. "Totul a decurs perfect. N-am avut accidentaţi. Doar D. Zotincă a acuzat o răceală, dar şi-a revenit repede. De altfel, Zotincă, Niculescu şi cu Tâlvan, selecţionaţi la echipa naţională, au dat tonul imprimând antrenamentelor un ritm deosebit".

continuare în pagina IV

Mircea BIŢU

Cu laureata nr.2 din judeţul Sibiu, Anca Udvescu

"În 1994 îmi doresc şi o medalie europeană"

La ora 6 dimineaţa, mulţi elevi mai gustă zdravăn din dulceaţa somnului. Această favoare nu îi este permisă şi elevei de la Liceul industrial nr.6 Sibiu - Anca Udvescu, al cărei program zilnic începe cu ora 6. De ce?, vă veţi întreba. Pentru că eroina subiectului acestui interviu nu este o elevă oarecare, ci o sportivă de mare performanţă în disciplina sărituri în apă, care la ancheta organizată de O.J.T.S. Sibiu pe anul 1993 s-a clasat pe locul 2.

Am întâlnit-o, aşadar, la bazinul "Olimpia", acolo unde s-a iniţiat şi şi-a desăvârşit tehnica săriturilor în apă de pe trambulinele piscinei sibiene sub atenta îndrumare a antrenoarei Angela Mărginean. După mai multe zeci de scufundări în apa curată a bazinului, cu permisiunea antrenoarei am reuşit s-o abordez.

- Ancuţa, ai timp să-mi acorzi un scurt interviu, înaintea plecării spre şcoală?

- Desigur, dar vă rog să nu fie prea lung ca să nu întârzii la şcoală.

- Spune-mi, cum te simţi în postura de "nr.2" după Claudia Isailă în topul celor mai buni 10 sportivi ai judeţului pe 1993?

continuare în pagina II

Ilie IONESCU

La Pălţiniş

HIZO SCOATE UNTUL DIN RAPIDIŞTI!

Deşi doar superficial pudrat cu nea, Pălţinişul rămâne staţiunea ideală pentru "încărcarea bateriilor". Aici a

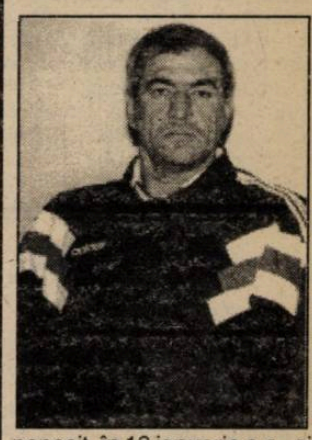

poposit, în 19 ianuarie a.c., şi echipa vişiniilor din Grant. A doua zi, la prânz, însoţit de fotoreporterul Andrei Buta, i-am găsit pe rapidişti finisând al doilea antrenament al zilei. Transpiraţi de efort, dar bine dispuşi, Ţâră, C. Zamfir, Andraşi, Chiriţă, Chebac, R. Voinea, Stanciu, Guzun, Fane Iovan şi ceilalţi componenţi ai Giuleştinei executau conştiincios comenzile antrenorului Viorel Hizo. Îi caut din priviri şi-i descopăr pe Jean Vlădoiu şi pe Gabi Răduţă. Primul acceptă după antrenament să-mi acorde un interviu. Ambii doresc să se transfere în Giuleşti, dar totul depinde, înţeleg, de satisfacerea sau nu a pretenţiilor (deloc mici) formulate de cluburile din Ghencea şi, respectiv, din Regie. Momentan, tratativele sunt, cum se spune, în coadă de peşte...

Aflu că Rapidul a deplasat în cantonamentul din Pălţiniş 22 de jucători, în afara lui

continuare în pagina IV

Mircea BIŢU

S-a reluat campionatul naţional de baschet

O sală arhiplină, o galerie entuziastă şi utilă şi o victorie necesară, valoroasă şi greu obţinută.

C.S.U. Forest Sibiu - Steaua Bucureşti

85-80 (45-36)

Era de aşteptat ca partida cu militarii bucureşteni să fie dificilă şi de aceea, chiar dacă jocul echipierilor de la C.S.U. Forest Sibiu nu a satisfăcut în totalitate - pe alocuri fiind chiar îngrijorător - victoria este foarte preţioasă. În consecinţă partida trebuie judecată şi prin prisma acestui considerent.

Prima repriză a aparţinut integral sibienilor care au controlat jocul datorită aplicării exacte a unor scheme tactice ce le-au permis aruncări din poziţii clare. Că multe dintre acestea au fost ratate cu nonşalanţă, este o altă poveste care explică diferenţa mică de pe tabela de marcaj la sfârşitul primei reprize. Pe fondul unor greşeli ale gazdelor, militarii bucureşteni deschid scorul şi conduc până în min. 4, când elevii antrenorului Mircea Vulc egalează la 9 şi apoi preiau conducerea pe care nu o vor mai ceda până aproape de sfârşitul partidei. La jumătatea

continuare în pagina IV

Octavian RUSU

LA MULŢI ANI, PETRE!

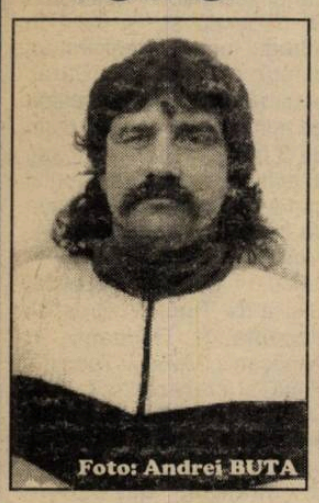

Joi, 20 ianuarie 1994, secundul interiştilor Petre Purima a împlinit 40 de ani. Schimbarea prefixului l-a surprins în cantonamentul din Pălţiniş, iar promovarea din C în Divizia Naţională îi dorim să-i aducă numai împliniri şi satisfacţii.

ULTIMA ORĂ

* Mircea Rădulescu, în ultimul timp antrenor al reprezentativei Egiptului, a fost dat afară şi a revenit în ţară. Îl va lua, oare Hizo ca secund?

* Până la 1 februarie FRF nu permite perfectarea nici unui transfer pe motiv că se lucrează la un nou regulament ce va trebui trimis spre aprobare la FIFA. Asta nu înseamnă că "permutări" de jucători nu s-au efectuat deja. Date fiind impozitele mari percepute de stat, se aşteaptă o scădere substanţială a sumelor de transfer "oficiale". Banii negri vor circula pe sub masă!

* Nicolae Dobrin, care, la un moment dat era în pericol de

continuare în pagina IV

În Campionatul juniorilor I la fotbal

C.S.Ş. Şoimii şi F.C. Inter Sibiu, în urmărirea liderului

Înaintea reluării întrecerilor din returul Campionatului naţional de fotbal pentru juniori I, Federaţia Română de Fotbal a dat publicităţii clasamentele celor 16 serii, după încheierea turului. Formaţiile sibiene C.S.Ş. Şoimii (antrenor prof. Dorin Frum) şi F.C. Inter (antrenor prof. Florin Mihăescu) ocupă locurile 2 şi respectiv 3, iar Gaz metanul locul 6. Iată cum arată clasamentul seriei a XV-a în care activează juniorii din judeţul nostru:

1. C.S.Ş. Rm. Vâlcea	11	8	2	1	33:6	26
2. C.S.Ş. Şoimii Sibiu	10	8	0	2	25:9	24
3. F.C. Inter Sibiu	11	6	5	0	37:11	23
4. F.C. Corvinul Hunedoara	11	7	2	2	24:9	23
5. Unirea Alba Iulia	11	5	3	3	23:20	18
6. Gaz metan Mediaş	11	5	1	5	25:35	16
7. C.S.Ş. Sighişoara	11	5	0	6	22:17	15
8. Metalurgistul Cugir	11	3	2	6	22:22	11
9. Industria S.C. Turzii	10	2	3	5	17:25	9
10. Chimia R. Vâlcea	10	2	1	7	17:30	7
11. C.S.Ş. Alba Iulia	10	1	3	6	14:45	6
12. C.S.Ş. Sebeş	11	0	2	9	13:44	2

CONVOCARE

Factorii cu implicare în domeniul handbalului din judeţul nostru (antrenori, arbitri, preşedinţi de secţie, sportivi şi simpatizanţi ai acestei discipline) sunt invitaţi marţi, 25.I.1994, ora 17, la sediul O.J.T.S. Sibiu, str.Independenţei nr. 1, la şedinţa de analiză a Comisiei judeţene de handbal pe anul 1993.

Jean Vlădoiu se explică şi acuză:

"AM PLĂTIT VICTORIA CONTRA INTERULUI!"

În numai câteva etape din toamna trecută, stelistul Jean Vlădoiu a devenit oaia neagră a Diviziei Naţionale. Toată presa l-a tras de urechi pentru accidentarea unor adversari sau coechipieri , până când, exasperată, conducerea clubului militar s-a arătat dispusă să se descotorosească de el. "Durul" de pe teren, Jean Vlădoiu este, în civil, un interlocutor plăcut, sobru şi (vreau să cred) sincer. A pătimit prea mult, zice, pentru a mai umbla cu mănuşi, indiferent cât

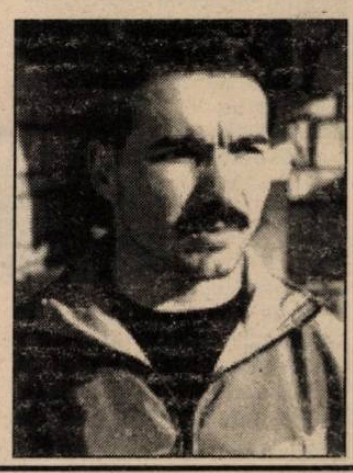

de greu şi pe cine lovesc afirmaţiile sale.

- Jeane, de ce te-a pus Steaua pe liber?

- În 20.01.94 mi s-a terminat contractul cu clubul militar. Pentru a-l reînnoi, mi-au oferit doar 10.000 de dolari. O bătaie de joc. Acum 3 ani, când plecasem de la Piteşti şi eram, practic, un necunoscut, mi-au dat 15.000 de dolari. Aşa că eu n-am acceptat oferta lor... Acum vor să mă vândă prin străinătate...

continuare în pagina IV

A consemnat MIRCEA BIŢU

RUGBY

C.S.M. FORESTA reia pregătirile

După o lungă şi binemeritată vacanţă, componenţii echipei de rugby CSM Foresta s-au prezentat luni, 10 ian. la primul antrenament al acestui an. Zece dintre ei au luat drumul Felix-ului pentru refacere, restul participă la antrenamente uşoare de reacomodare la efort. Ca de obicei, la început de an, am luat legătura cu conducerea tehnică a echipei pentru a afla ştiri proaspete şi a le face apoi cunoscute iubitorilor de rugby, nerăbdători să mai afle câte ceva din sportul pe care-l îndrăgesc.

- Noutăţi nu prea sunt, ne-a spus antrenorul principal al echipei dl. Mircea Beianu. Lotul este neschimbat, nu se fac transferări în această perioadă deci pornim la drum cu aceiaşi jucători: Gh. Voicu, Petre Suciu, Sorin Florea, Floridor Ciulei, Ionel Dumitru, Gh. Banciu, Marius Dragomir, Gh. Cocârcă, Ionuţ Secelean, Florin Zeicu, Ion Leordean, Ionel Cătălin, Florin Ioniţă, Erwin Schneider - înaintaşi. Dobre Gabriel, Călin Fugigi, Ştefan Roşu, Ion Amarie, Radu Fugigi, Gabriel Bondoc, Negru Ionel, Banciu Adrian, Viorel Mitocaru, Andrei Iulian - treisferturi. Un lot valoros, omogen, din care patru sportivi, Secelean, Roşu şi fraţii Fugigi sunt componenţi ai lotului naţional A, iar A. Banciu şi Voicu sunt în vederile selecţionerilor lotului de tineret.

- Când veţi începe aşa zisa pregătire de iarnă?

- Pregătirea de iarnă în această aşa zisă iarnă ne-am propus s-o începem la jumătatea lunii februarie. Reluarea campionatului fiind programată pe data de 12 martie, considerăm că o lună încheiată de pregătire ne va aduce într-o formă optimă pentru a susţine două jocuri de campionat.

- De ce două?

- Căci după două etape campionatul se întrerupe două săptămâni. În perioada de întrerupere 19 martie - 2 aprilie naţionala de rugby în 7 va participa la un turneu în Hong Kong, iar naţionala de tineret va susţine un joc la Grenoble.

- Revenind la perioada de pregătire. Va fi completată ea cu jocuri de verificare?

- Evident, a spus secundul Vasile Ungureanu. În organizarea federaţiei de specialitate şi a cluburilor din Cluj, Bucureşti şi Constanţa în aceste oraşe se va desfăşura "Cupa Florică Murariu". Echipele vor fi împărţite pe criterii zonale. Noi vom juca la Cluj, probabil în 25-27 februarie. Să sperăm că acuta criză financiară cu care se confruntă toate cluburile, nu va diminua numărul participanţilor, şi vom avea ocazia să susţinem atât de necesarele jocuri de pregătire.

- Cum se vor derula confruntările după 2 aprilie, dată la care se dispută a doua etapă a returului?

continuare în pagina II

G. RADU

Atleţii sibieni au fugit... în Turcia

Răspunzând invitaţiei adresată Federaţiei Române de Atletism, de către Federaţia Turcă, forul nostru de specialitate a hotărât ca la cea de a 38-a ediţie a Crosului internaţional al federaţiei turce să participe un lot de atleţi de la A.S. Armata Sibiu. Crosul s-a desfăşurat în ziua de 16 ianuarie, la Istanbul, la el luând parte 8 ţări. Lotul atleţilor sibieni a fost însoţit de antrenorul Ilie Popa şi de şeful secţiei de atletism a asociaţiei, Robert Stănciulescu. În urma

continuare în pagina IV

Ilie IONESCU

Cu laureata nr.2 din judeţul Sibiu, Anca Udvescu

urmare din pagina 1

- Cred că locul 2 în acest top este un loc bun şi de aceea sunt bucuroasă pentru această poziţie în top.

- Am înţeles că ai petrecut minivacanţa la Păltiniş. Te-ai odihnit sau ai făcut antrenament?

- La Păltiniş nu am fost la odihnă, ci în cantonament de pregătire foarte serios, cu câte două antrenamente zilnic: pregătire fizică generală şi pregătire specifică. Acest cantonament mă ajută pentru perioada precompetiţională din primăvară, care se încheie cu Campionatele Internaţionale din aprilie.

- Ce program competiţional mai ai în afară de "Internaţionalele" României?

- În acest an voi mai participa la Campionatele naţionale de juniori, la care sper să obţin din nou titlul de campioană absolută, apoi la Campionatele naţionale de seniori, Campionatele Internaţionale, Balcaniada de juniori şi seniori şi sper să fiu selecţionată pentru Campionatele Europene, unde îmi doresc foarte mult şi o medalie europeană.

- Ancuţa, în clasamentul întocmit de federaţie, tu eşti situată pe poziţia a VIII-a. Eşti mulţumită?

- Am obţinut acest loc în clasamentul federaţiei deoarece nu am participat la Campionatele Mondiale, dar sunt la fel de mulţumită atât pentru locul 2, cât şi pentru locul 8. Aş vrea să vă rog să scrieţi că deşi sunt pe locul 2 în topul celor mai buni 10 sportivi ai anului, prin faptul că practic un sport mai puţin cunoscut, încă nu am un sponsor care să mă ajute să particip la competiţiile incluse în obiectiv.

- Eu, în numele cititorilor "Tribunei Sporturilor" îţi urez mult succes în acest an şi să aduci mult dorita medalie europeană la Sibiu!

A consemnat
Ilie IONESCU

Pregătiri la Gaz metan Mediaş

Echipa de fotbal Gaz metan Mediaş, şi-a reluat pregătirile, după obişnuita vizită medicală.

Acomodarea la efort s-a desfăşurat în perioada 11-24 ianuarie la Mediaş, antrenamentele continuând, ca de obicei, în staţiunea Sovata, sub conducerea aceluiaşi cuplu de antrenori: V. Dulău - I. Aloman.

Lotul a fost completat cu portarul Unchiaş, de la Chimica Târnăveni şi atacantul Biro, de la ASA Tg. Mureş. S-a renunţat la serviciile fundaşului Nistor, care s-a întors la echipa care l-a lansat, Chimica Târnăveni.

Vom reveni cu amănunte.

Junioarele de la C.S.Ş. Sibiu au câştigat un puternic turneu la Târnăveni

Participând la singurul turneu de junioare din ţară, cel dotat cu trofeul "ARIO", desfăşurat în perioada 11-16 ianuarie la Târnăveni, voleibalistele junioare de la C.S.Ş. Sibiu, pregătite de prof. Traian Prişca, s-au impus categoric în toate partidele susţinute.

Chiar dacă nu dispune de o sală corespunzătoare şi de jucătoare pe măsură, Târnăveniul şi-a câştigat o faimă binecunoscută în toată ţara pentru organizarea turneelor de volei ce pun faţă în faţă cele mai puternice echipe de junioare din ţară. Peste greutăţile financiare au trecut doar 6 echipe din cele 12 invitate, între acestea figurând şi cea a C.S.Ş. Sibiu. Sibiencele au câştigat cele mai valoroase premii puse în joc, respectiv: trofeul "ARIO" (s-a oferit un premiu de 200.000 lei); titlul de cea mai bună ridicătoare pentru Laura Tarcea (15.000 lei) şi titlul de cea mai completă jucătoare (30.000 lei) talentatei sportive Florentina Cârpătorea.

Iată şi rezultatele: C.S.Ş. Sibiu - C.S.Ş. Turda 3-0, C.S.Ş. Sibiu - C.S.Ş. Târnăveni 3-0; C.S.Ş. Sibiu - L.E.F. Brăila (locul III în ediţia 1992-1993 a Campionatului naţional de junioare) 3-1; C.S.Ş. Sibiu - C.S.Ş. Baia Mare I (locul II în 1993; echipă care activează şi în Divizia B şi pretendentă la titlul naţional în anul acesta, cu 3 jucătoare în lotul naţional) 3-2; C.S.Ş. Sibiu - C.S.Ş. Baia Mare II (campioană naţională de cadete) 3-0.

Junioarelor noastre le-a reuşit totul. Jocul lor a impresionat publicul şi tehnicienii prezenţi prin gama variată de procedee şi nivelul calitativ în creştere de la meci la meci. Echipa a pierdut doar 3 seturi în cele 5 partide!?

Prof. Traian Prişca este deci îndreptăţit să afirme că în ciuda sărbătorilor de iarnă (şi a Revelionului), fetele au lucrat bine, iar forma sportivă etalată în acestu turneu a pus pe gânduri echipele cu pretenţii la primele locuri în ierarhia voleiului juvenil. "Dacă confirmăm această formă sportivă până la turneul final, avem şanse la un loc pe podium", a declarat dl. prof. Traian Prişca, antrenorul echipei.

La frumoasele rezultate au mai contribuit, din punct de vedere financiar, firmele : S.C. COMPA S.A. (dir. ing. Ioan Deac) şi S.C. ORLATEX S.A. (dir. gen. ing. Constantin Călugăreanu), cărora fetele le mulţumesc şi le dedică frumoasa cupă de cristal obţinută.

Iată şi lotul echipei: Florentina Cârpătorea, Laura Tarcea, Daniela Precup, Ofelia Măieruţ, Oxana Cintean, Estera Băgaşieru, Camelia Berghea, Gabriela Sandu, Teodora Podvarcu, Lucia Aniculesei, Arina Radu, Monica Florea şi Sonia Tomuţ.

Ilie IONESCU

C.S.M. FORESTA reia pregătirile

urmare din pagina 1

- După disputarea acestei etape va urma o nouă întrerupere de această dată mai lungă, mai exact până în 21 mai. Imediat după jocurile etapei din 2 aprilie lotul naţional va intra în cantonament în vederea pregătirii importantelor jocuri internaţionale care vor urma. La 23 aprilie vom juca în Spania cu naţionala acestei ţări. Urmează un turneu de o deosebită importanţă a cărui gazdă va fi ţara noastră, turneu de calificare la campionatul mondial. Participă Germania, Rusia şi România. Cel mai important joc al echipei noastre (cel cu Rusia) va avea loc în 7 mai.

O săptămână mai târziu, joc în cadrul Cupei FIRA având ca adversară naţionala Italiei. În aceeaşi zi, 14 mai, este programată şi finala Cupei României.

- Unde speraţi să fiţi prezenţi?

- Ne-am dori-o din tot sufletul, este unul din obiectivele noastre, dar n-am depăşit încă nici faza preliminariilor. Avem şanse mari de a câştiga seria preliminară, însă conform regulamentului nu avem voie să folosim jucătorii nominalizaţi în loturile naţionale. Fără 6 titulari va fi destul de greu să urcăm prea sus în cupă. Oricum nu vom renunţa uşor, tratând şi cupa cu toată seriozitatea.

- Calendar bogat deci şi pentru jucătorii nominalizaţi în loturi?

- Da, jocurile din cupă, jocuri de verificare, eventual un turneu în Portugalia. Vom avea ca adversari echipe studenţeşti, invitaţia venind din partea unei astfel de echipe pregătită de conaţionalul nostru I.Constantin.

- În vârtejul discuţiilor am impresia că am vorbit foarte puţin de campionat.

-Campionatul, mai exact rezultatul final obţinut în campionat, rămâne obiectivul nostru numărul unu. Vom lupta pentru o medalie. Pentru a avea un suport al discuţiei iată clasamentul la ora actuală.

1. Dinamo	4	3	0	1	93-41	10p	(0)
2. Min. Lupeni	4	3	0	1	52-59	10p	(0)
3.CSM Foresta	4	2	0	2	66-64	8p	(0)
4. Steaua	3	2	0	1	64-59	7p	(+2)
5. Farul	4	1	0	3	49-49	6p	(0)
6. "U" Remin	3	0	0	3	17-63	3p	(–2)

Cele mai mari şanse pentru titlu par a fi de partea Stelei, autoarea unei victorii "afară" la Dinamo în condiţiile pe care le-aţi văzut probabil. Baia Mare, care nu va emite pretenţii, alături de Lupeni, care, dacă nu va dori să-şi depăşească condiţia, vor fi arbitrii acestui turneu final. Teoretic pornim cu şanse egale la locurile 2-3 cu Dinamo şi Farul. "Arbitrii" de mai sus şi probabil esaverajul vor decide.

- Personal cred că şi Steaua va avea multe clipe grele.

- Evident, dar victoria asupra dinamoviştilor le-a creat un atu care va cântări greu. Presupunând că lucrurile vor decurge normal până acolo returul din Ghencea va decide.

- O ultimă întrebare domnule Beianu. O veste umblă prin oraş. Se spune că vom avea cel mai cochet stadion din ţară. Să fie oare adevărat?

- Daţi-mi voie să fiu primul care să se bucure de acest lucru. Nu pot însă afirma nimic, în acest sens, cu certitudine.

G. RADU

CONSIDERAŢII PE MARGINEA TURULUI DIVIZIEI C.

5. Pornită în toamnă la drum fără câteva din piesele vitale ale mecanismului extrem de precis cu care ne obişnuise în evoluţiile anterioare, campioana "en titre" **Textila Cisnădie**, s-a clasat - după cele 13 etape scurse din actuala ediţie - doar pe treapta ce urmează celor trei laureate ale podimului de premiere, având o linie de clasament întru totul fidelă oscilantelor sale prestaţii; 7 1 5 19-14=15. Plecările lui M. Stoica, H. Hila şi I. Ciorogaru la principala sa rivală şi prezumtivă candidată la titlu Şoimii COMPA, indisponibilitatea de lugă durată a lui V. Terteci în urma unei dificile operaţii, accidentarea nefericită la jumătatea turului a inimosului fundaş lateral L. Popovici şi încorporarea în armată a lui M. Truică, sunt cauzele ce au dereglat serios angrenajul bine sudat şi perfect echilibrat al formaţiei, care - într-o nouă şi remaniată formulă - n-a mai răspuns la fel de prompt şi sigur comenzilor competente şi la fel de bine elaborate ale antrenorului Geza Pavlovici. Aducerea de la Şoimii a lui F. Floarea şi I. Popa, deşi benefice, n-au compensat în totalitate golurile din lotul textilist, mentorul tehnic fiind obligat să apeleze la foarte multe elemente tinere, crescute şi educate în rândul formaţei sale de juniori. Aşa au apărut pe firmamentul acestui eşalon de elită nume inedite de jucători: V. Găman, M. Cuc, R. Aniculesei, M. Popescu şi N. Seiceanu (ultimul promovat de la Progresul Orlat), care, în ciuda talentului şi certelor aptitudini dovedite, au solicitat o perioadă mai lungă de aclimatizare cu rigorile acestei competiţii, precum şi cu duritatea şi intensitatea antrenamentelor impuse de G. Pavlovici elevilor săi.

Aşa se explică debutul ezitant al cisnădienilor care nemai abordând confruntările cu nonşalanţa şi certitudinea victoriei de altădată, cedează surprinzător de uşor în primele deplasări, la proaspăta promovată Record şi Construcţii (o victimă sigură în trecutele ediţii). Nici evoluţiile de pe propriul teren nu sunt mai concludente (3-2 cu Unirea, lanterna clasamentului, un norocos 3-1 cu Sparta şi un nerelevant 1-0 cu Mecanica). Echipa obţine primul şi unicul său punct în clasamentul adevărului la Copşa Mică, după o întrecere echilibrată şi de bună valoare, dar în care pierde un alt pilon de nădejde al defensivei, L. Poparici. Ea reuşeşte să prindă vârful de formă în finalul sezonului, când se desprinde cu uşurinţă de trei dificile rivale: "U" Hidrosembraz, Textila M. şi Record.

Cu un lot destul de restrâns şi eterogen, cu o formaţie încă în plin proces de construcţie, antrenorul a fost silit să-şi regândească sistemul de joc în funcţie de necesităţile de moment ale "unsprezecelui" de bază, fixându-şi ca prim obiectiv întărirea compartimentului celui mai afectat de plecările şi accidentările survenite, încercând să blocheze printr-un baraj persuasiv şi elastic căile de acces spre propriile buturi. Cu 14 goluri primite (a doua cifră a campionatului) ne dovedeşte că în această direcţie el a reuşit. Apărarea - compusă din portarii L. Achim şi M. Ioniţă, având în faţă o nouă linie de fundaşi, I. Popa, N. Seiceanu, V. Găman, F. Floarea şi I. Combei - şi-a făcut cu prisosiţă datoria în defensivă, dar este încă deficitară şi nepregătită de a participa efectiv şi decisiv în fazele de atac. În lipsa coordonatorului V. Terteci şi a lui M. Truică, linia de mijloc s-a bazat pe D. Liebhardt serios, harnic şi tenace, care a pendulat însă mai mult în faţa propriei apărări decât în faţa porţii adverse. I s-au alăturat cu contribuţii, din păcate, nu totdeauna constante, omniprezentul şi laboriosul I. Ionuş, inspiratul M. Munteanu şi jolly-jokerul D. Aftenie, (o aripă falsă) care au încercat să pună în valoare masiva lor linie de atac, alcătuită din incisivii L. Cofrar, C. Voinea şi I. Lepădat pe cât de rapizi şi puternici, pe atât de ghinionişti, irosind numeroase şi rarisime ocazii de a înscrie, dovadă cele doar 19 goluri marcate.

Au mai apărut pe teren cu prezenţe mai mult decât notabile M. Cuc (un fin tehnician ce trebuie să câştige la capitolul forţă), M. Popescu şi R. Aniculesei, toţi trei pe drumul afirmării depline. Pe calea cea bună şi situaţia disciplinară. Nici un jucător eleminat. În schimb un număr extrem de mare de componenţi (10) au cumulat 16 avertismente (lider D. Liebhardt cu 3 cartonaşe galbene).

Având în vedere excelentele condiţii de pregătire oferite de factorii de conducere ai societăţii COVTEX (director Traudi Boţa, şef contabil I. Strugar, lider sindical Al. Bîrcea), priceperea oamenilor din biroul asociaţiei şi secţiei (preşedinte G. Păuna, delegat I. Trebe), suntem convinşi că formaţia de sub Măgura Cisnădiei - completându-şi posturile deficitare cu jucători de valoare - va putea în sezonul viitor, sub mâna sigură şi competentă a lui G. Pavlovici, să aspire cu îndreptăţite pretenţii la un loc mai aproape de vârful piramidei, ce oferă calea de intrare în eşalonul diviziei imediat superioare.

Încă înainte de startul actualului sezon competiţional, intuind cu exactitate forţele de care dispun şi apreciind obiectiv posibilităţile de exprimare ale acestora, în raport cu valorile celorlalte combatante, harnicii şi ambiţioşii antrenori ai echipei **Universitatea-Hidro Sembraz** şi-au propus, ca obiectiv principal, ocuparea de către "unsprezecele" lor a unui loc din prima jumătate a clasamentului. Şi iată că la mijlocul campionatului, ţelul a fost atins, formaţia - rezultată din fuziunea benefică a secţiilor de fotbal de la Hidrosib şi Sembraz (reprezentând două importante unităţi industriale ale municipiului), cu cea de bază a Universităţii sibiene (un aşezământ de învăţământ superior recunoscut şi peste hotare) - după 5 victorii, 4 remize şi tot atâtea înfrângeri, cu un golaveraj mai bun (29-16), deţine cu 14 puncte poziţia a 5-a în ierarhia de elită a fotbalului judeţean. Cum era şi firesc, fuziunea a reunit în lot numeroşi jucători, din diverse generaţii, cu pregătire fizică, disponibilităţi tehnico-tactice şi concepţii de joc diferite, dar - din păcate - şi cu mentalităţi contradictori privind abordarea unui fotbal modern, cu rigorile - nu întotdeauna plăcute - impuse de practicarea acestuia. De aici poate şi misiunea extrem de dificilă ce-a revenit conducerii tehnice de a armoniza rapid pe parcursul câtorva etape, partitura însuşită de nucleul deja existent (D. Popa, I. Rodeanu, M. Stoica, D. Almăşan, S. Popa, C. Topârceanu, D. Băran, V. Rus, S. Fulea, M. Barac), cu glasurile, uneori disonante, ale celor veniţi de la Tractorul, S. Bîrză, N. Turc, S. Căpăţînă, N. Mihaiu, A. Herciu, C. Vladovici, S. Hiciu (la mulţi renunţându-se pe parcurs), dar mai ales cu vocile încă în plină formare ale talentaţilor G. Leicu, I. Marin, V. Oros, A. Mustea, G. Orlandea aduşi din diverse echipe de juniori, sau a controversatului I. Turc, transferat de la Şoimii COMPA. Echipei i s-au asigurat, graţie străduinţelor conjugate ale conducerilor celor 3 unităţi tutelare, cele mai optime condiţii de pregătire şi desfăşurare a activităţii sportive, precum şi recompensele absolut indispensabile sitmulării şi obţinerii unor performanţe superioare, solicitate de cei doi mentori ai lotului. Din păcate, formaţia - este drept încă nu suficient de sudată - nu a răsplătit întotdeauna prin joc şi rezultate eforturile şi investiţiile morale ale pasionatului antrenor I. Barac (un vechi şi fervent sprijinitor al fotbalului juvenil, care a lansat cu curaj numeroşi tineri pe scena Diviziei C.) şi ale omologului său, entuziastul I. Turc, dispus de multe ori să intre în teren ca jucător, constituind - şi din această postură - un exemplu elocvent de dăruire pentru discipolii săi. Exprimarea tehnico-tactică a "unsprezecelui" sibian, în general sub cota valorilor ce-o compun, a fost supărător de inconstantă de la o partidă la alta. Doar aşa se pot explica rezultatele teribil de contradictorii, obţinute în cele 13 etape jucate în toamnă, din care vă oferim doar câteva exemple.

* După două victorii concludente, din care una în deplasare (5-0 cu Construcţii), cedează inexplicabil pe propriul teren în faţa Mecanicii. În săptămâna următoare remizează, după ce a condus cu 3-1 la Copşa Mică, pentru ca la Sibiu să nu realizeze decât un penibil 1-1 cu Vitrometan. Apoi, după o înfrângere jenantă la Geromed, face 0-0 pe terenul liderei, la poarta căreia ratase două bune ocazii de a înscrie. Sigur că aceste nedorite şi frecvente conuri de umbră ale formaţiei nu pot fi motivate doar pe neînsuşirea rapidă a unui sistem coerent de joc, pe carenţele disciplinei tactice, sau a lipsei de coeziune a lotului. La ele au concurat în egală măsură şi randamentul scăzut al jucătorilor consacraţi, lipsă de concentrare şi apariţia, dovedită în unele confruntări, câteva accidentări şi nu în ultimul rând, manifestată de câţiva jucători mai recalcitranţi. În acest sens este suficient să arătăm că 12 dintre ei au acumulat 18 cartonaşe galbene (campion D. Popa cu 3). Şi dacă în întregul tur s-a înregistrat un singur eliminat (M. Barac pentru un banal henţ), în etapa cu numărul 14, nu mai puţin de 3 beligeranţi înfierbântaţi ai echipei au văzut nedoritul cartonaş roşu. Din formaţia de bază C. Topârceanu (A. Mustea), portari, G. Leicu, F. Iancu, P. Bîrză, S. Popa, M. Stoica (N. Turc), V. Oros, D. Popenţa, (I. Rodeanu), I. Almăşan, I. Marin, I. Turc, (D. Popa) şi a rezervelor V. Rus, D. Băran, A. Stoica, S. Fulea, s-au remarcat: S. Bîrză sobru, constant, extrem de eficient în apărare, dar şi în combinaţiile de la mijlocul terenului, F. Iancu sigur şi hotărât în defensivă, I. Marin un vârf de atac cu o constituţie fizică ideală, rapid, cu dribling subtil şi percutant, capabil a deveni un marcator de temut chiar în eşaloanele superioare, dacă va rata mai puţin, G. Leicu un fundaş rafinat, de rasă, cu înclinaţii deosebite pentru ambele faze ale jocului, D. Almăşan şi D. Popenţa, doi coordonatori inteligenţi, care alături de V. Oros (mai puţin nervos) pot constitui în curând o linie mediană laborioasă, capabilă să hotărască rezultatul unei întâlniri. N-au corespuns întru totul creditului acordat de antrenori, D. Popa, I. Turc, D. Băran, V. Rus, S. Popa, D. Topîrceanu, cărora li se oferă prilejul în primăvară, ca evoluând pe noi coordonate, mai apropiate valorii lor, să formeze - alături de tinerele talente, ce sigur se vor maturiza - "unsprezecele" competitiv, dorit de antrenori şi conducere, capabil să abordeze cu alt ideal ediţia viitoare a campionatului.

(va urma)
V.M.

MAPAMOND SPORT

Dicţionar subiectiv al sportivilor celebri

✦ **Mark Spitz (SUA) - n. 10.II. 1950** la Modesto (California), campion olimpic la înot în probele de 4 x 100 m, 4 x 200 m liber, medaliat cu argint în proba de 100 m fluture, medalie de bronz în proba de 100 m liber în 1968, la Mexico, campion olimpic în probele de 100 m, 200 m, 4x100 m, 4x200 m liber, 4x 100 m mixt la J. O. 1972

✦ **Odon Terstyanszky (Ungaria)** - n. 3. III. 1889 - m. 21. VI. 1929, campion olimpic la scrimă, în probele de sabie individual şi pe echipe în 1928, la Amsterdam, medaliat cu argint în proba de sabie pe echipe, medaliat cu bronz în proba de floretă pe echipe la J.O. din 1924. A murit într-un accident de motocicletă la doar 40 de ani.

* **Francis "Daley" Thomson (Marea Britanie)** - n. 30.VII 1958 la Crowly, campion olimpic la decatlon în 1980, la Moscova, vicecampion european în 1978, de două ori recordman mondial, fapt unic în istoria acestei probe. Înălţime 1,86, greutate 85 kg.

✦ **Mitsuo Tsukahara (Japonia)** - n. 22.XII 1947, campion olimpic la gimnastică pe echipe în 1968, campion olimpic la gimnastică pe echipe, bară fixă, medaliat cu bronz la inele la J.O. din 1972, campion olimpic cu echipa, la bară fixă, medaliat cu bronz la sărituri, individual compus şi paralele în 1976, Creatorul săriturii de gimnastică ce-i poartă numele.

✦ **Lasse Viren - n. 22.** VII 1949, campion olimpic de atletism în probele de 5000 m şi 10.000 m în 1972 şi 1976. Înălţime 1,80 m, greutate 60 kg.

✦ **Denisse "Mamo" Wolde (Etiopia)** - n. 12 VI 1943, campion olimpic la maraton, medaliat cu argint în proba de 10.000 m la J.O. din 1968, medaliat cu bronz în proba de maraton la J. O. din 1972.

C.M.'94 SUA

O poveste cu... îngeri

1. Federaţia Internaţională de Fotbal Asociaţie (FIFA) a luat fiinţă în 1904, la Paris, având şapte federaţii fondatoare, iar preşedinte pe Robert Guerin. Drumul până la organizarea primei ediţii a unei competiţii mondiale avea, însă, să fie lung şi anevoios, bulversat şi de războiul mondial. Abia la Congresul de la Amsterdam, în 1928, forul mondial a hotărât organizarea, în 1930, a primei ediţii a Campionatului Mondial. Datorită rezultatelor obţinute de reprezentativa Uruguayului la J.O. din 1924 şi 1928, FIFA a hotărât ca Uruguayul să fie ţara organizatoare. Dată fiind distanţa uriaşă, din Europa nu au făcut deplasarea decât 4 reprezentative: Iugoslavia, Franţa, Belgia şi... România, care s-au îmbarcat pe acelaşi vapor care a traversat Atlanticul. Bani mulţi, adunaţi cu greu, au fost cheltuiţi pentru această "fantezie" a federaţiei noastre. Rezultate: 3-1 cu Peru (goluri marcate de Stanciu 2 şi Barbu) şi 0-4 cu echipa ţării gazdă, viitoarea campioană mondială. Dat fiind numărul mic de participante (13), n-a fost nevoie de meciuri preliminare. La acea oră, echipele sud-americane nu prea aveau adversare, astfel că finala s-a desfăşurat, firesc, între Uruguay şi Argentina, la 30 iulie 1930, pe stadionul din Montevideo. În min.12, Dorado a deschis scorul pentru gazde, dar bucuria lor a fost de scurtă durată, fiindcă, în min.21, Peucelle a egalat. Mai mult, opt minute mai târziu, Stabile, golgeterul acestui turneu, avea să aducă reprezentativa Argentinei în avantaj. După pauză, uruguayenii, susţinuţi frenetic de zecile de mii de suporteri, au reuşit să întoarcă rezultatul prin golurile marcate de Cea (54'), Iriarte (61') şi Castro (81'). Stadionul semăna cu un vulcan, ţara era în sărbătoare. Iată componenţa formaţiei campioane: Balesteros - Nasazzi, Mascheroni - Andrade, Fernandez, Gestido - Dorado, Scarone, Castro, Cea, Iriarte.

Golgeterul ediţiei - după cum spuneam - a fost Stabile (Argentina) - 8 goluri.

Comentariile vremii au ridicat la rangul de vedete pe Andrade (Uruguay) şi Stabile (Argentina), primul - jucător de culoare - remarcându-se prin capacitate de efort, tehnică desăvârşită şi aport hotărâtor atât în atac, cât şi în defensivă. În ce-l priveşte pe Guillermo Stabile, atacant central, acesta s-a dovedit cel mai bun dintre cei evoluând pe acest post, irezistibil, atât cu mingea la picior, cât şi în duelurile aeriene...

Echipa României aliniată în partida cu Peru a fost următoarea: Lăpuşneanu - Steiner, Burger - Rafinsky, Vogl, Eisenbeiser - N. Covaci, Deşu, Wetzer, Stanciu, Barbu...

Mulţi spun că românii trag sania pe uscat. Dumneaei vrea să ne demonstreze că în România săniile alunecă, prima condiţie fiind existenţa zăpezii (Plus că EA este - în suflet şi pe costum - purtătoare a clauzei naţiunii celei mai favorizate).

O fotografie datând din 1934: la Paris s-a organizat - contra unui premiu de 10.000 franci - meciul de tenis dintre Jean Doyen (137 kg) şi Albert Burke (86 kg). Pentru a fi egal în greutate cu adversarul său, Burke (dreapta) şi-a agăţat la brâu nişte săculeţe cu bare de plumb cântărind... 51 kg. Chiar aşa, îngreunat artificial, Albert Burke a câştigat în 3 seturi.

Un nume mare

Se spune despre Ladislau Raffinsky că ar fi fost unul dintre cei mai mari fotbalişti români din perioada interbelică.

S-a născut la 25 aprilie 1905 la Miskolc, în Ungaria, dar a trăit şi a făcut carieră în România. A jucat la Unirea Timişoara (1924-1925), CAT (1925-1927), Chinezul (1927-1929), Juventus Bucureşti (1929-1931), Ripensia Timişoara (1931-1933), Zidenice (Cehoslovacia, (1933-1935), Rapid Bucureşti (1935-1940). Cu această ultimă echipă a câştigat de trei ori Cupa României (1937, 1938, 1939).

Mijlocaş sau inter stânga a impresionat prin măiestrie tehnică, vitalitate şi un deosebit simţ al anticipaţiei.

De 20 de ori internaţional A, a făcut parte din reprezentativa României la C.M. '30 şi '34. În 1930 a fost ales de ziarişti în selecţionata lumii. Specialist în executarea loviturilor de la 11 metri, a fost şi unul dintre cei mai eficienţi jucători ai campionatului (într-un meci de campionat Juventus - Dacia Unirea Brăila a marcat nu mai puţind de 11 goluri). Ca antrenor, a pregătit echipele Prahova Ploieşti (1944-1945), Mica Brad (1950), Prahova Ploieşti (1953), Energia Chimica Tîrnăveni (1954), Aurul Zlatna (1955), Tehnofrig Cluj (1962-1964).

A murit în anul 1981.

"Am avut şansă, trebuie să ne-o jucăm"

După cum se ştie, în Cupa Campionilor Europeni la fotbal, prin sancţionarea echipei Olympique Marseiile, Franţa a fost reprezentată de A.S. Monaco. După ce, în primul tur, a trecut de AEK Atena, în cel de-al doilea a umilit-o pe Steaua noastră, calificându-se în grupa semifinală A, alături de F.C. Barcelona, Spartak Moscova şi Galatasaray Istanbul.

Iată ce crede despre această "aventură" Jerome Gnako, unul dintre jucătorii de bază ai clubului monegasc.

- Eşti mulţumit de tine şi de echipă?

- Ni s-a oferit o şansă pe care n-avem dreptul s-o ratăm. Pentru un fotbalist este esenţial să prindă trenul carierei sale. Suntem atât de ambiţioşi încât ne-am propus ca obiectiv câştigarea trofeului. Destui s-ar fi bucurat să clacăm...

- Aţi avut noroc şi pentru că Paris-Saint Germain a refuzat propunerea de a juca în locul lui O.M....

- Fotbalul francez a avut un an catastrofal la care i-a pus vârf necalificarea reprezentativei la Campionatul Mondial. Tocmai de aceea trebuie să facem o figură frumoasă în competiţiile europene inter-cluburi. S-au făcut tot felul de speculaţii care n-au nimic de-a face cu fotbalul. Adevărul e că, la această oră, A.S. Monaco este o echipă de valoare internaţională.

- Privit din afară, A.S. Monaco este un club aparte...

- Poate. Privit din interior este un club ca oricare altul, doar că atmosfera este foarte calmă. Coechipieri cum sunt Ettori, Puel, Sonor - care joacă de mulţi ani la Monaco - întreţin o atmosferă familială, iar pentru jucătorii tineri exemplul lui Scifo sau Klinsman este mobilizator... Când vii să joci la Monaco, ştii că niciodată nu vor fi 30.000 de suporteri înfocaţi în tribune, dar pasiunea se află în interiorul clubului. Desigur, este bine când joci în faţa unor tribune arhipline, dar nu ne deranjează nici suporterii noştri care vin la stadion ca la teatru. Spre exemplu, în sezonul trecut, acasă, am câştigat 36 din 38 puncte posibile. Deci...

- Ce vă mobilizează?

- V-am spus: ambianaţa, spiritul de disciplină şi câştigul. La noi se câştigă mai bine decât în alte locuri...

"EL FILTRADOR"

Guillermo Stabile s-a născut în 1904, la Buenos Aires, din tată italian şi mamă argentiniancă. Centru atacant cu joc elegant, inteligent, irezistibil în infiltrările sale printre apărătorii adeverşi, de unde şi porecla de "El filtrador". Fotbalist rapid şi eficace, a jucat la Racing Avellaneda (1926-1944), în Argentina, F.C. Genova şi Napoli, în Italia şi Red Star, în Franţa. Apogeul carierei sale l-a constituit turneul final al Campionatului Mondial din 1930. După ce a abandonat activitatea competiţională, a devenit antrenor al reprezentativei Argentinei.

A murit în 1966. Se spune că în ziua decesului, Stabile fusese, dimineaţa, prezent la antrenamentul echipei de juniori a Argentinei, de care răspundea.

Într-o perioadă în care partidele de fotbal inter-ţări erau destul de sporadice, Guillermo Stabile a adunat, în perioada 1926-1936, nu mai puţin de 26 de selecţii.

Golgeterii turneelor finale ale C.M.

1.	Gerd Muller (Germania), 1970-74	14
2.	Fontaine (Franţa), 1958	13
3.	Pele (Brazilia), 1958-62-66-70	12
4.	Kocsis (Ungaria), 1954	11
5-8	Helmut Rahn (Germania), 1954-58	10
	Cubillas (Peru), 1970-78	10
	Lato (Polonia), 1974-78-82	10
	Lineker (Anglia), 1986-90	10
9-15	Ademir (Brazilia), 1950	9
	Vava (Brazilia), 1958-62	9
	Uwe Seeler (Germania), 1958-62-66-70	9
	Eusebio (Portugalia), 1966	9
	Jairzinho (Brazilia), 1970-74	9
	Rossi (Italia), 1978-82-86	9
	K.H. Rummenigge (Germania), 1978-82-86	9
16-18	Stabile (Argentina), 1930	8
	Leonidas (Brazilia), 1934-38	8
	Rep (Olanda), 1974-78	8
19-25	Nejedly (Cehoslovacia), 1934-38	7
	Zsengeller (Ungaria), 1938	7
	Schiaffino (Uruguay), 1950-54	7
	H.Schaffer (Germania), 1954-58-62	7
	Tichy (Ungaria), 1958-62	7
	Szarmach (Polonia), 1978-82-86	7
	Maradona (Argentina), 1982-86-90	7
26-35	Hugi (Elveţia), 1954	6
	Max Morlok (Germania), 1954	6
	Probst (Austria), 1954	6
	Ivanov (URSS), 1958-62	6
	H.Haller (Germania), 1962-66-70	6
	Rivelino (Brazilia), 1970-74-78	6
	Rensenbrink (Olanda), 1974-78	6
	Kempes (Argentina), 1978	6
	Boniek (Polonia), 1978-82-86	6
	Schillaci (Italia), 1990	6

Dennis Bergkamp

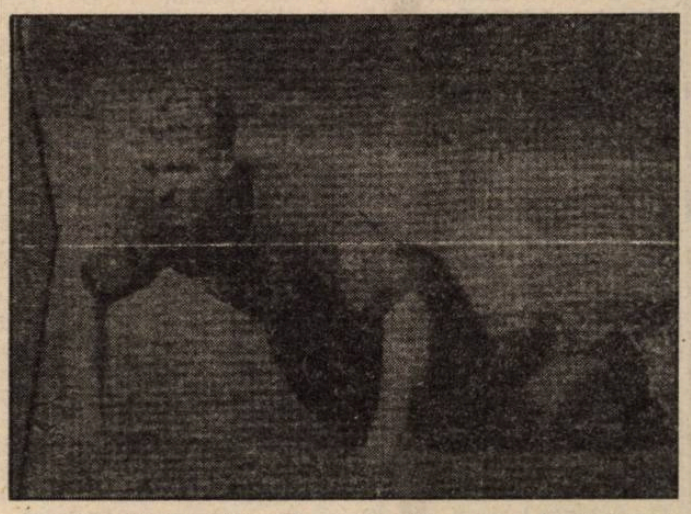

S-a născut la 10 mai 1969 la Amsterdam şi a început să joace fotbal la 12 ani la Ajax, club fanion al fotbalului olandez. A crescut în umbra altor jucători dintr-o generaţie cu el care promiteau mai mult: Witschge, Frank şi Ronald De Boer, Roy, Kreek. Aşa se face că multă vreme a jucat doar în echipa a doua de juniori a clubului. Juca pe post de atacant central stânga şi cel care a văzut în el un jucător de mare viitor a fost Johan Cruijff care, în 1986 l-a luat în lotul echipei mari. A fost o mişcare surprinzătoare chiar şi pentru conducătorii clubului, căci Dennis Bergkamp era un ilustru necunoscut. A debutat la 14 decembrie 1986, făcând cuplu în atac cu Van't Schip. În campionatul 1986/87 n-a jucat decât în 14 partide, înscriind 2 goluri. Cruijff se încăpăţâna să-l utilizeze şi în următoarea ediţie devenise titular.

După plecarea lui Cruijff în Spania, noul antrenor, Kurt Linder, l-a trecut pe Dennis pe banca rezervelor. Rezultatul: tehnicianul a fost concediat! Bergkamp devenise indispensabil. Ultimii trei ani, cât a mai stat la Ajax, Dennis şi-a făcut un nume european: 1990/91 a jucat 33 meciuri marcând 25 goluri; 1991/92 - 30 partide, 25 goluri; 1992/93 - 28 partide, 26 goluri. Cu Ajax a câştigat Cupa Cupelor, Cupa UEFA, Cupa şi campionatul Olandei, titlul de golgeter în 1991, 1992 şi 1993.

Din vara anului trecut, Dennis joacă la renumitul club italian Inter Milano şi va fi, cu siguranţă, unul dintre oamenii de bază ai reprezentativei olandeze la turneul final al Campionatului Mondial.

LA C.E. '96 România în grupa I

Sâmbătă 22.I. a.c. a avut loc tragerea la sorţi a grupelor preliminare ale Campionatului European de fotbal, ediţia 1996. România va juca în gr. I alături de Franţa, Polonia, Israel, Slovacia şi Azerbaidjan.

"AM PLĂTIT VICTORIA CONTRA INTERULUI!"

urmare din pagina I

- Unde anume?

- În Belgia sau la Neuchatel Xamax. În Elveţia s-a oferit să mă transfere Tavi Ionescu, numai că şi ăsta e un jaf. Îmi cere 20 la sută din contract şi 5 la sută din salariul lunar. Nu pot accepta să fiu jecmănit în halul ăsta!

-Văd că te antrenezi cu Rapidul!

- Mă antrenez dar n-am dezlegarea Stelei. Îmi place la Rapid, mă înţeleg bine cu băieţii şi cu domnul Hizo. N-am mai lucrat aşa bine de pe vremea lui Puiu Iordănescu.

-Te simţi vinovat pentru lovirea lui Ritli?

- Am plătit pentru victoria aceea, la sugestia lui Jenei. Nu l-am lovit intenţionat pe portarul sibian. Dar pe mine m-au aşteptat la cotitură. Şi cei din conducerea Stelei şi jaful ăla de Geo Raeţchi de la "Sportul românesc", care m-a notat cu...0,1. De aici a pornit totul. Sancţiuni, suspendări etc. M-au obligat să iau cartonaş galben în meciul cu Sibiul ca să stau în partida următoare cu Gloria Bistriţa. Acum vor să mă vândă prin străinătate, însă eu doresc să joc la Rapid!

- Mai are Steaua contracandidat la titlu?

- Anul ăsta nu, dar în campionatul viitor şi Dinamo şi Universitatea Craiova intră în cărţi. Cu Rapidul eu zic că putem prinde cel puţin Cupa U.E.F.A. V-am spus, ne pregătim la cataramă cu dl. Hizo şi, în plus, Păltinişul te scuteşte de alte tentaţii. Sunt obişnuit cu acest regim spartan din cantonamentele cu Steaua, de la Forban.

"S-a muncit mai bine ca oricând!"

Foto: Andrei BUTA

urmare din pagina I

✦ **SCURTE DECLARAŢII.** Mihăiţă Stănescu: "S-a muncit mai bine ca oricând. Eu am şi satisfacţia că mi-am luat, ca şi colegul meu Văsîi, examenul la şcoala de antrenori." * Adrian Văsîi: "Bine că se termină cu muntele că ne-a stors nea Jan ca pe lămâie! Ne va prinde bine în campionat". * Mai tânărul Robert Kilin îmi spune că a renunţat la gândul plecării şi aşteaptă titularizarea la F.C. Inter. "După cum am muncit aici, la Păltiniş, îmi cresc şansele".

✦ **UN OASPETE DE VAZĂ.** De vineri până duminică (ieri - n.n.) la Păltiniş s-a aflat Ţiţi Dumitriu, secundul naţionalei. S-a arătat încântat de condiţiile oferite de Sibiu şi de staţiunea Păltiniş şi doreşte, am înţeles, să-i propună lui Puiu Iordănescu şi conducerii F.R.F. ca echipa naţională să facă aici cantonamentul înaintea plecării în America!

✦ **MECIURI DE VERIFICARE.** Despre proiectatul turneu în Italia al interiştilor, dl. Mircea Dancu nu ştia ieri elemente noi. Se ştie însă că marţi, 25.01., F.C.Inter coboară de la Păltiniş şi va susţine un amical la Cisnădie (cu Textila, ora 15.30). S-au perfectat şi alte meciuri de verificare cu F.C. Argeş, Unirea Alba Iulia, Gloria Bistriţa etc.

Atleţii sibieni au fugit... în Turcia

urmare din pagina I

rezultatelor individuale obţinute, atleţii sibieni s-au clasat pe locul 9 prin Iacob Costea, locul 12 - Galion Popa şi locul 13 - Florin Andrei. În clasamentul pe ţări, România s-a situat pe locul III, după Turcia (locul I) şi Ucraina (locul II).

Întrecerea, desfăşurată pe distanţa de 10.000 m, a constituit o utilă verificare a potenţialului fizic şi tehnic al atleţilor noştri în vederea finalei Campionatului naţional de cros programată în 20 februarie la Băile Felix şi a selecţiei pentru Campionatul Mondial Militar ce se va desfăşura în luna aprilie, în Finlanda.

INVITAŢIE LA SCHI

Un sfat prietenesc pentru iubitorii sporturilor de iarnă: Nu pierdeţi ocazia de a vă petrece timpul liber la Păltiniş, pârtia de schi este excelentă!

ULTIMA ORĂ

urmare din pagina I

a i se amputa un picior a anunţat că se simte bine şi poate, din nou, alerga. În sfârşit şi o veste bună..

* Marţi, 25 ianuarie, la sediul Ligii Profesioniste de Fotbal, va avea loc licitaţia publică deschisă pentru adjudecarea drepturilor de reclamă şi publicitate la meciurile televizate din returul campionatului. Iarăşi vor câştiga tot felul de firme turceşti, americane, arabe, japoneze pentru că agenţii noştri economici sunt blocaţi financiar.

* La consfătuirea pe ţară a antrenorilor de fotbal s-au reîntâlnit nu mai puţin de 13 dintre foştii jucători ai Universităţii Craiova aflaţi, în prezent, pe băncile tehnice ale diferitelor formaţii din ţară. Am spus nu o dată că oltenii sunt băieţi isteţi care ştiu să dea şi din coate.

* O întrebare bine pusă: aţi cunoscut vreun boxer vegetarian? Or, cum la noi majoritatea populaţiei mănâncă fasole, varză şi cartofi, nu-i de mirare că, de multă vreme, la Sibiu n-a mai apărut nici un campion la această disciplină sportivă.

* "Mă angajasem să asigur, pe 3 ani, tot bugetul clubului: salarii, deplasări, prime etc, ceva în jur de un miliard de lei. Se deducea că, oferind, trebuie să şi primesc ceva. Concret, să am şi drepturi. Or, într-un ziar craiovean am fost acuzat că urmăresc să mă îmbogăţesc din vânzarea jucătorilor (...) Deranjat de asemenea atacuri şi insinuări am lăsat totul baltă, deşi avansasem 10.000 de dolari". Aşa că Gică Popescu a rupt relaţiile cu clubul Universitatea Craiova. Păcat şi trist.

* În vederea turneelor din Elveţia, Hong Kong şi China, Anghel Iordănescu a nominalizat un lot de 27 de jucători, mulţi dintre ei noi şi fără firmă: Prunea, Colceag, Blid - Kadar, Zegrean, Papură, Prodan, Mihali, Tâlvan, Grozavu, Stângă, Călin, R. Niculescu, Chiriţă, Panduru, I. Stan, Gîlcă, R. Nagy, I. Dumitrescu, Zotincă, Ungur, Craioveanu, V. Moldovan, R. Voinea. Lasă să mai vadă şi alţii lumea nu numai vechile "mărături" **(n.i.d.)**

HIZO SCOATE UNTUL DIN RAPIDIŞTI!

urmare din pagina I

Vlădoiu şi Răduţă numele noi fiind cele ale juniorilor Constantin şi Turcu din propria pepinieră. Mai vechii rapidişti Cârstea, Caciureac, Vameşu şi moldoveanul Harea au fost puşi pe lista de transferări. După abandonul lui Silviu Stănescu, motivat, se pare, de neprimirea unei locuinţe în Bucureşti (iată că nici sponsori de talia domnilor Copos, Taher, Cârciog etc nu pot face minuni cât ai bate din palme!), mâna dreaptă a lui Viorel Hizo la conducerea tehnică a echipei rapidiste a rămas Fane Iovan, jucător şi antrenor secund.

Viorel Hizo e scump la vorbă. Bănuieşte că, pe la Sibiu, veştile despre el şi echipa lui îi irită pe unii. Mă roagă să scriu cât mai puţin despre el. Imi spune doar atât: "Lucrez ca şi în anii trecuţi, două şi trei antrenamente zilnic. Perioada este foarte solicitantă. Dacă vom face acumulările fizice pe care le preconizez, sunt sigur că Rapidul va avea un parcurs mai "regulat" în această primăvară. Iar dacă ne vor ieşi şi transferurile dorite, îl am în vedere şi pe Bogdan Stelea, alta va fi faţa Rapidului".

C.S.U. Forest Sibiu - Steaua Bucureşti 85-80 (45-36)

urmare din pagina I

primei reprize sibienii conduceau cu 23-16 pentru ca în min. 17 scorul să le fie favorabil cu o diferenţă de 10 puncte (39-29) iar la jumătatea meciului tabela de scor să înregistreze 45-36.

Până în min. 5 al celei de a doua reprize jocul evoluează sub controlul echipei gazde. Din acest moment, pe fondul unei apărări agresive a steliştilor, a creşterii tensiunii nervoase şi a unei greu de explicat neputinţe a sibienilor de a-şi face jocul, bucureştenii reduc din handicap, se apropie periculos, egalează la 68 în min. 33 şi conduc în min. 35 cu 4 puncte, scorul înregistrat pe tabelă, 68-72 având darul pentru moment să-i stupefieze pe cei prezenţi. Inimoasa galerie sibiană simte momentul şi îşi încurajează frenetic favoriţii. Pelger înscrie o aruncare de 3 puncte scorul devine 71-72 pentru ca numai peste 1 minut gazdele să preia din nou conducerea, 73-72. Sala explodează. După câteva greşeli de ambele părţi, Alecu porneşte în dribling din propriul teren , îşi "presară" pe parcurs adversarii şi înscrie spectaculos mărind avantajul echipei noastre la 3 puncte (75-72, min. 37). Cu două minute înainte de final, la scorul de 76-72 conducerea tehnică a Stelei, dirijată de Dimancea provoacă dezordine şi este sancţionată cu fault tehnic. Se părea că meciul era deja jucat. Dar ceea ce a urmat în ultimele două minute de la scorul de 79-72 avea să crească rapid pulsul spectatorilor, apropiindu-l de paroxism, în momentul când mai era de joc 1 minut şi 20 secunde, moment în care tabela de scor arăta 79-78. Urmează o luptă acerbă, cu multe faulturi şi greşeli din care echipa gazdă iese câştigătoare, adjudecându-şi victoria cu scorul de 85-80. Au arbitrat foarte bine, o partidă dificilă, Baloşescu (Braşov) şi Bădilă (Bucureşti). Pentru C.S.U. Forest Sibiu au înscris: Muntean (34), Krasnosciuc (14), Pelger (10), Tordai (8), Kincses (7), Lefter (6), Alecu (4), Doros (2). De la bucureşteni cei mai buni realizatori au fost Ardelean (25), Păun (20) şi Barbu (15).

Foto: Mircea CÂRDEI

N.A. În disputa Corui, ardelenii şi transferul au ieşit câştigători...dolarii şi Ministerul Educaţiei şi Învăţământului. Mihai Corui a fost transferat la "U" Cluj pentru suma de 8000 dolari şi câteva tentante promisiuni pentru Universitatea din Sibiu.

SIC TRANSIT GLORIA MUNDI!

Alte rezultate înregistrate în etapa a XIII-a; Dinamo Bucureşti - Farul Constanţa 112-71; Universitatea Cluj - Universitatea Elba Timişoara 73-70; Rapid Bucureşti-Dinamo Oradea 78-56; Sportul Studenţesc -C.S.U. Braşov 90-66.

PROGRAM T.V

LUNI, 24 IANUARIE

13.00 Calendar 13.30 Desene animate "Călăreţul cu sabie" 14.00 Actualităţi 14.10 TVR Iaşi 15.00 TVR Cluj-Napoca 16.00 Avanpremiera săptămânii 16.15 Civilizaţia montană 16.45 Actualităţi 17.00 Emisiune în limba maghiară 18.30 Studioul muzicii uşoare 19.00 Clio * Al. Ioan Cuza - ideal şi destin 19.30 Desene animate "Piraţii apei negre" 20.00 Actualităţi 20.40 Publicitate 20.45 De luni până luni 21.15 Publicitate 21.20 Telecinemateca "TUDOR" (România, 1962) 23.00 Vis de iarnă. Fantezie muzicală 23.20 Actualităţi 23.40 Repriza a treia

MARŢI, 25 IANUARIE

7.00 TVM * Telematinal 10.00 Actualităţi 10.05 Calendar 10.30 Limbi străine * Franceză 11.00 Video-lexicon 11.30 Lumină din lumină 12.30 1001 audiţii 13.30 Desene animate * "Călăreţul cu sabie" 14.00 Actualităţi 14.10 TVR Iaşi 15.00 TVR Cluj-Napoca 16.00 Arte vizuale 16.25 Povestea vorbei 16.45 Actualităţi 17.00 Convieţuiri 18.00 Pariaţi pe campion 18.30 De la lume adunate 19.00 Cultura în lume 19.30 Desene animate * "Piraţii apei negre" 20.00 Actualităţi 20.40 Publicitate 20.45 Ce-i de făcut? 21.15 Telecinemateca TUDOR" (România, 1962) 22.55 Actualităţi 23.15 Blues, soul şi funky 24.00 Insomniile românului

MIERCURI, 26 IANUARIE

7.00 TVM * Telematinal 10.00 Actualităţi 10.05 Calendar 10.30 Limbi străine * Engleză 11.00 Bariera numerelor 11.30 Anchetă la muzeu 12.15 Descoperind India 12.30 1001 audiţii 13.30 Desene animate * "Călăreţul cu sabie" 14.00 Actualităţi 14.10 TVR Iaşi 15.00 TVR Cluj-Napoca 15.45 Film artistic "Prinţ şi cerşetor" (SUA, 1937) 16.50 Actualităţi 17.00 Să fiu eu însumi 17.50 Medicina pentru toţi 18.15 Tezaur * Săptămânalul de etnografie şi folclor 19.00 Studioul economic 19.30 Desene animate * "Piraţii apei negre" 20.00 Actualităţi 20.40 Publicitate 20.45 Ce-i de făcut? Cealaltă faţă a medaliei 21.15 Film serial "Edward şi domna Simpson" (Anglia) Ultimul episod 22.15 Tineri interpreţi ai cântecului popular românesc 22.30 Noi frontiere * Creierul şi performanţele sale 23.15 Actualităţi 23.35 Confluenţe 0.20 POESIS * George Bacovia

JOI, 27 IANUARIE

7.00 TVM * Telematinal 10.00 Actualităţi 10.05 Calendar 10.30 Limbi străine * Germană 11.00 Călătorii 11.30 Film serial "Norii negri" 12.30 1001 audiţii 13.30 Desene animate "Călăreţul cu sabie" 14.00 Actualităţi 14.10 TVR Iaşi 15.00 TVR Cluj-Napoca 16.00 Reportaj economic 16.20 Cronografii 16.45 Actualităţi 16.55 Film artistic "Prinţ şi cerşetor" (SUA, 1937) 18.00 Dezbateri economice 19.00 GONG! 19.30 Desene animate * "Piraţii apei negre" 20.00 Actualităţi 20.40 Publicitate 20.45 Studioul economic 21.15 Film serial * "DALLAS" 22.10 Publicitate 22.15 Memorialul durerii 23.35 Actualităţi 23.50 La Opera Naţională 0.15 Tenis: "Australian Grand Prix"

VINERI, 28 IANUARIE

7.00 TVM * Telematinal 10.00 Actualităţi 10.05 Calendar 10.30 Limbi străine * Engleză americană 11.00 Curcubeu 11.30 Culoarea unui ţinut: Deauville. Festivalul filmului american în Franţa 12.30 1001 audiţii 13.30 Desene animate * "Călăreţul cu sabie" 14.00 Actualităţi 14.10 TVR Iaşi 15.00 TVR Cluj-Napoca 16.00 Formula 3 16.30 Tradiţii 16.45 Actualităţi 17.00 Emisiune în limba germană 18.00 Pro Patria 19.00 Film serial *" "Detectiv la Hollywood" (SUA) 20.00 Actualităţi 20.40 Publicitate 20.45 Viaţa parlamentară 21.15 Reflecţii rutiere 21.30 Film artistic * "Sacrificarea" (Franţa, 1968) 23.15 Actualităţi 23.35 Simpozion 0.30 Întâlnirea de la miezul nopţii 1.20 JAZZ-FAN

SÂMBĂTĂ, 29 IANUARIE

8.00 Bună dimineaţa de la Cluj-Napoca 9.00. Calendar 9.10 Clubul lui Guliver 10.00 Film artistic în serial * "Veronica" (România, 1973) 10.30 Gimnastica minţii 11.00 Documentar ştiinţific 11.30 Vârstele peliculei 12.30 1001 audiţii 13.30 Curat-murdar! 14.00 Actualităţi 14.10 ORA 25 TRANZIT TV * Desene animate * Film serial "Povestea Josephinei Baker" (2) * Magazin Cine-TV * Top muzical internaţional * Film "Mâinile ucigaşului" * Sport, umor, reportaje * BEVERLY HILLS 90210 * Mapamond 19.15 Teleenciclopedia 20.00 Actualităţi 20.40 Publicitate 20.45 Film serial * "DALLAS" 21.40 Publicitate 21.45 Să râdem cu Benny Hill 22.40 Film serial * "Hunter" (SUA, 1984) 23.30 Actualităţi 23.50 Varietăţi muzical-distractive 0.50 TENIS - finala feminină "Autralian Grand Prix"

DUMINICĂ, 30 IANUARIE

8.00 Bună dimineaţa! 9.00 Calendar 9.10 Ping-pong 10.00 Film artistic în serial * "Veronica" (România, 1973) 10.30 Lumină din lumină 11.30 Viaţa satului 13.00 Din albumul celor mai frumoase melodii populare 13.20 Pompierii vă informează! 13.30 Atlas 14.00 Actualităţi 14.10 Poşta TV 14.20 Video-magazin * Caragiale, contemporanul nostru * Desene animate * Melodii cu dedicaţie * Agenda culturală a săptămânii * Umor şi muzică * Şlagăre * Din lirica de dragoste a lumii * Telesport * Serialul emisiunii * Cupluri celebre ale baletului * Sub cupola circului * Surprize 18.50 Spectacolul lumii 19.20 Robingo 19.55 Publicitate 20.00 Actualităţi 20.40 Publicitate 20.45 Film artistic * "Dulce libertate" (SUA, 1986) 22.35 Maeştrii: baritonul Mihail Arnăutu 23.35 Actualităţi 23.55 TENIS - finala masculină "Australian Grand Prix"

TRIBUNA sporturilor

SUPLIMENT SĂPTĂMÂNAL DE INFORMARE SPORTIVĂ AL COTIDIANULUI INDEPENDENT "TRIBUNA"

Anul IV, nr. 200 | 31. 01.1994 - 6. 02. 1994 | 4 pagini, 50 lei

Baschet

O victorie în deplasare, mult mai clară decât o arată scorul

C.S.U. - Romradiatoare Bv. - C.S.U. Forest Sibiu 84-89 (31-46)

Sibienii au obţinut o victorie clară, fără dubii, valoarea lor superioară şi varietatea mijloacelor tehnico-tactice fiind decisive în confruntarea cu braşovenii. În ansamblu, jocul oaspeţilor a fost bun, dinamic şi eficient, antrenorul Mircea Vulc având posibilitatea să verifice, în special, integrarea în echipă a celor doi jucători ruşi, Oleg Doros, dând şi el, de această dată satisfacţie.

Echipierii de la C.S.U. Forest au condus pe parcursul întregii partide, având jocul sub control. În prima repriză, tabela de marcaj arăta 10-15 în min. 5, 16-23, în min. 18, 21-34 în min. 15 pentru ca la pauză sibienii să înregistreze un avantaj de 15 puncte.

Repriza a doua începe tot în nota de dominare a oaspeţilor, care joacă exact şi eficient, nelăsând posibilitatea gazdelor de a-şi impune jocul. În consecinţă, în min. 28 scorul a luat proporţii, elevii antrenorului Mircea Vulc având la activ o

continuare în pag. IV

Octavian RUSU

Fotbal- pregătiri

F.C. INTER - CORVINUL HUNEDOARA 2-1 (1-1)

Puţini suporteri s-au încumetat să vină, probabil din cauza frigului, sâmbătă, pe "Municipal", la meciul F.C. Inter - Corvinul. A fost un joc vioi, destul de echilibrat, dar cu multe stângăcii explicabile de puţinătatea lucrului cu mingea. Hunedorenii, cu o garnitură tânără şi ambiţioasă, au deschis scorul în min. 6 prin Botezan, care a taxat o neînţelegere între Fl. Cotora şi L. Cotora, arătându-se periculoşi pe contraatac până în finalul partidei. Gazdele măresc viteza, domină, ratează de două ori prin Văsâi, apoi Maier este faultat în careu de Bordeian (min. 13) dar nu se acordă penaltyul cuvenit şi vine egalarea (min. 15) semnată de cel mai bun jucător de pe teren Cătălin Popa, după o splendidă acţiune individuală.

În actul secund consemnăm: schimbări numeroase în ambele formaţii, un nou gol înscris de C. Popa din centrarea lui Lazăr (min. 56), o bară a aceluiaşi C. Popa (min. 66) şi un penalty ratat de Ciorea (min. 83). Au arbitrat D. Sopa, D. Curtean şi I. Drăgoi.

Jan Gavrilă şi Petre Purima au aliniat formaţia: Fl. Cotora - Stănescu, Glăvan, L. Cotora, Tâlvan - Zotincă, Lazăr, Mărgărit, Maier - C. Popa, Văsîi. Au mai jucat: Holom, Ritli, C. şi M. Szeghedi, Pogăcean, Kilin, Chioar, Trif, Sima şi Terchilă.

Revanşa acestei partide va avea loc miercuri, 2 februarie, la Hunedoara. În 5 februarie, F.C. Inter va juca la Alba Iulia, în compania Unirii.

B. MIRCEA

MIRCEA SANDU - REALES PREŞEDINTE AL F.R.F.

Vineri, 28 ianuarie, hotelul "Turist" din Bucureşti a găzduit Adunarea Generală a Federaţiei Române de Fotbal. S-au vorbit...discuţii, mai marii federaţiei au fost linguşiţi şi periaţi de nu le-a rămas nici un strop de mătreaţă pe gulerele costumelor scumpe şi, fireşte, s-au luat angajamente în stilul pe care-l credeam apus.

Şi pentru că regia a fost impecabilă (orice surprize trebuiau înăbuşite din faşă), singurul candidat (?!?) la postul de preşedinte al F.R.F., domnul Mircea Sandu, a fost bineînţeles reales pentru încă 4 ani.

Altfel spus, LA VREMURI NOI, TOT NOI!

Vicepreşedinţi ai F.R.F. sunt: Mircea Angelescu, preşedintele Ligii Profesioniste, Valentin Alexandru (ăsta cică a jucat fotbal pe la juniorii Petrolului, e constructor de meserie, dar s-a lipit ca marca de scrisoare de F.R.F. şi nu se dă dus nicicum) şi Dan Petrescu, zis "Fibră", fost reputat arbitru.

Iar dacă "Naşul" şi-a păstrat fotoliul, e limpede că destinele fotbalului românesc depind, încă un cincinal ... fără ceva, tot de-alde Bivolaru, Cassay, Albu, M.C. Ionescu, Jean Pădureanu şi alţi iscusiţi mânuitori de sfori.

Am spus-o ca să se ştie...

Sorin CRIVĂŢ

IORDĂNESCU NE-A RĂMAS DATOR!

Sâmbătă după-amiaza, o cursă "Swissair" a decolat din Bucureşti spre Ţara Cantoanelor, între pasageri aflându-se lotul reprezentativ al României. În Elveţia, fotbaliştii români vor întâlni echipele Chenois, Yverdon şi Sion, ultimele două din liga I. Apoi, între 10-13 februarie, tricolorii vor fi prezenţi la turneul de la Hong Kong (alături de Danemarca, S.U.A. şi o selecţionată locală), pentru ca pe 16 februarie fotbaliştii noştri să-şi încheie periplul cu un joc de verificare în Coreea de Sud.

Din lotul lărgit de 27 fotbalişti, comunicat iniţial, selecţionerul Puiu Iordănescu a ales - după criterii pe alocuri bizare - 19. Iată-i: PRUNEA, COLCEAG, KADAR, MIHALI, GROZAVU, TĂNASE, ZEGREAN, PRODAN, PAPURĂ, ILIE DUMITRESCU, PANDURU, GÎLCĂ, I. STAN, STÂNGĂ, CĂLIN, RADU NICULESCU, CRAIOVEANU, R. VOINEA, UNGUR.

Renunţând la interiştii Dorin Zotincă şi Iosif Tâlvan, domnul Iordănescu ne-a rămas dator, explicaţiile domniei sale privind criteriile de selecţie fiind subţiri dacă nu chiar jenante. Adică vrea să-l verifice (a câta oară şi pentru ce?) pe Mihali, îi duce în turneu pe Zegrean şi R. Voinea, dar nu doreşte să vadă care sunt adevăratele posibilităţi ale lui Zotincă şi Tâlvan. Mare gafă, domnule Iordănescu! N-am vrea să vi se potrivească zicala cu pasărea care piere pe limba ei...

Mihai SEVER

Ultima oră

❖ Miercuri 2 februarie a.c., fostul arbitru FIFA, Comel Niţescu împlineşte 72 ani. Sănătate şi viaţă lungă, nea Cornele. (Aştept amintirile promise...)

❖ "Nu mă surprinde că vârful lance al contestărilor este dl. Cornel Dinu, supărat peste măsură că a fost îndepărtat de la conducerea echipei naţionale. Omul acesta, ros de invidie şi avid de putere, nu acceptă în ruptul capului să i se spună adevărul în faţă. El ameninţă peste tot şi contestă oamenii cu care a lucrat, uitând că, în timpul cât a fost antrenorul reprezentativei a câştigat 75.000 de dolari". - zice Mircea Angelescu, preşedintele Ligii profesioniste de fotbal.

❖ O.N.U., la intervenţia Comitetului Internaţional Olimpic, a adoptat o hotărâre prin care se cere tuturor celor aflaţi în conflict să oprească zăngănitul armelor cu două săptămâni înainte de începerea J.O. de iarnă şi să păstreze armistiţiul cu încă două după ultimele acorduri olimpice. Aşa era în antichitate.

❖ Cliff Temple (46 ani), comentator de atletism la ziarul englez Sunday Times s-a sinucis, aruncându-se în faţa trenului. N-a lăsat nici un articol în care să spună de ce a făcut-o.

❖ Dacă n-aţi ştiut, aflaţi că boxerul Francisc Vaştag are un frate geamăn care, însă, n-a ajuns mare boxer şi nici nu este milionar.

❖ Pele va putea primi circa 3 milioane de dolari în urma câştigării procesului intentat Federaţiei Braziliene de Fotbal care, în mod abuziv, i-a folosit fotografia în revista "Abril". Nu se mai satură

continuare în pag. IV

(n.i.d.)

Un prim pas spre un veritabil festival cultural-sportiv

O sală arhiplină şi entuziastă, organizatori competenţi acţionând sub semnul pasiunii, un prezentator rafinat ce are priză la public, Sandu Bălan, formaţia Riff, gimnastele C.S.S. Sibiu, formaţii şi solişti de dans modern, momente vesele, un recital Laura Stoica, ambianţă de autentică bucurie şi sărbătoare - toate aceste elemente au constituit cadrul benefic în care vineri, 28 ianuarie, în Sala de spectacole a Casei de cultură a sindicatelor Sibiu a avut loc festivitatea de premiere a celor mai buni sportivi ai judeţului nostru. Reuşita acestei prime acţiuni ne determină să sperăm că acest moment anual, de bilanţ şi bucurie poate fi transformat într-un veritabil festival cultural-sportiv, de mare anvergură, în măsură să se înscrie în calendarul permanenţelor de certă valoare ale vieţii sportive şi culturale din judeţ. Desigur, un astfel de deziderat implică o largă participare a sponsorilor. Organizatorii ţin să mulţumească celor din acest an între care s-a numărat şi săptămânalul nostru "Tribuna Sporturilor".

Montaj foto realizat de Andrei BUTA

"Sferturile" Cupei

S-au tras la sorţi meciurile din sferturile de finală ale Cupei României, stabilindu-se următorul program:

POIANA CÎMPINA - GLORIA BISTRIŢA
F.C. DINAMO - F.C. ARGEŞ
F.C. BRAŞOV - "U" CLUJ
SELENA BACĂU - "U" CRAIOVA

Se va disputa o singură partidă (fără retur), miercuri, 2 martie, pe terenuri neutre, primele formaţii fiind socotite gazde.

În pag. a III-a
MAPAMOND SPORT

În pag. a IV-a:
Arbitrul Aron Huzu ne prezintă între altele, ultimele noutăţi dezvăluite de domnul Paolo Casarin, din Italia.

Viorel Hizo: "NIMENI DE LA RAPID NU L-A SOLICITAT PE RADU NICULESCU!"

Sâmbătă, 29 ianuarie, mulţumind amfitrionului pentru amabilitate (după 17 ani petrecuţi la Păltiniş, Chirilă Maniu, şeful de la "Cindrelul", ştie ca puţini alţii să se pună în slujba turiştilor), rapidiştii au coborât de la munte. Fireşte că n-am scăpat ocazia de a-l îmboldi cu câteva întrebări pe antrenorul Viorel Hizo.

- Peste puţine ore părăseşti Păltinişul, Viorele. Trăgând linie şi adunând, care ar fi concluziile?

- Parcă am convenit să nu mă mai bagi în gura lumii...

- Am convenit, dar acum, pentru că pleci la Bucureşti, sunt curios să aflu de la tine dacă rapidiştilor le-a priit înălţimea...

- Eu zic că ne-am pregătit bine, ozonificare ca la Păltiniş neputându-se face mai deplin altundeva în ţară. Au fost ceva probleme cu Jean Vlădoiu, care a făcut o entorsă, cu Bealcu, care a clacat din cauza ligamentelor, iar pe Iovan, exemplar în susţinerea ritmului, l-am menajat pe ici, pe colo. Cu toţii am râs atunci când, hâtru cum este, Gabi Răduţă a mărturisit că şi noaptea visa doar "vârfurile" Păltinişului. Una peste alta, sunt destul de mulţumit de acumulări, mai ales că Rapidul, o echipă neînvăţată cu efortul, putea claca în bloc la asemenea solicitare.

- Urmează întâlnirea cu mingea...

- Ne-am "încălzit" un pic, duminica trecută, la Cisnădie, unde am învins cu 5-0 (3-0) pe Textila, prin golurile înscrise de

continuare în pag.IV

A consemnat **Mircea BIŢU**

"TRIBUNA SPORTURILOR" se citeşte şi în Austria!

Im April 1993 weilten sechs rumänische Kinder und ihre Betreuer Prof. Mihai Raileanu und Prof. Mircea Bologa auf Einladung der Skihauptschule Neustift eine Woche lang im Stubaital. Die Betreuer verfaßten für die rumänische Zeitung „Tribuna Sporturilor" einen Bericht. Hier der erste Teil davon:

RUMÄNISCHEN KINDER mit österreichischen Freunden vor einer Orientierungstafel des Innsbrucker Alpenzoos. Foto: TT, 1993

Das Abenteuer beginnt: die Reise

DIE SECHS RUMÄNISCHEN KINDER und einer der Betreuer beim Skifahren im Stubaital. Foto: TT-Archiv

Dankbarkeit für das Paradies auf Zeit

Zilele trecute, prin bunăvoinţa unui sibian abia întors din Austria, am intrat în posesia numărului 292 din 18/19 decembrie 1993 al ziarului TIROLER TAGESZEITUNG. Unde - surpriză deosebit de plăcută - am găsit prima parte a reportajului publicat de profesorii Mihai Răileanu şi Mircea Bologa de la C.S.Ş. Şoimii Sibiu după un cantonament de o săptămână la Stubaital (ca invitaţi ai Şcolii superioare de schi din Neustift), reportaj găzduit de săptămânalul "Tribuna sporturilor" în primăvara anului trecut sub titlul "AVENTURĂ ÎN ALPI".

Montajul realizat de fotoreporterul nostru FRED NUSS nu face decât să ne şi să vă convingă că "TRIBUNA SPORTURILOR" se citeşte şi în Austria...

B. MIRCEA

Emil Popovici sau singurătatea alergătorului de cursă lungă

Privind fotografia de faţă se pare că într-adevăr acest alergător se luptă de unul singur cu zecile de kilometri, atât pe pistele de zgură ale stadioanelor cât şi pe şoselele diferitelor oraşe din ţară şi de peste hotare.

De fapt, acest profesor de educaţie fizică, acum pensionar, în vârstă de 62 ani - Emil Popovici, nu are odihnă. Dacă în tinereţe el a practicat atletismul (proba de săritură cu prăjina) acum, la vârsta când alţii se retrag la gura sobei, el participă la mai toate crosurile şi întrecerile pe distanţe lungi, atât în ţară cât şi în străinătate.

L-am reîntâlnit acum, la început de an, pe traseul ce duce din parcul "Sub arini" spre Dumbrava, încălţat cu bocanci grei de munte, cu pantalon de fâş şi cu o flanelă de lână. Se părea că vine de la o plimbare. În realitate el revenea de la un antrenament matinal, aşa cum face zilnic. Acesta măsoară între 10 şi 16 km. Întrebat de ce cu bocanci de munte, mi-a răspuns:

- Aceşti bocanci vor intra în istorie. Îmi permit să efectuez antrenamentul în condiţii îngreunate, ceea ce în concurs contează enorm.

Din vorbă în vorbă am reuşit să-l descos pentru a afla ce a însemnat 1993 pentru veteranul Emil Popovici. Iată ce am aflat:

- Anul 1993 a fost mult mai slab în reuşite, în comparaţie cu anul 1992. Este suficient să amintesc că faţă de o medalie de aur obţinută la Campionatele Balcanice de la IZMIR, în proba de semimaraton (21 km) şi una de bronz, în proba de 5000 m plat, în anul recent încheiat, deşi Balcaniada a avut loc la Bucureşti, nu am obţinut decât două medalii de bronz la semimaraton şi la 10.000 m plat. Explicaţia este simplă. Numărul de antrenamente, cât şi numărul de kilometri parcurşi au fost mult mai mici decât în 1992. În acest an mi-am propus să măresc numărul kilometrilor parcurşi, aproximativ 1000 km lunar.

Şi, în final, trebuie să amintim că secretul bocancilor de munte a şi început să dea roade. La recentul concurs - Campionatele naţionale de sală ale veteranilor, desfăşurat la Bucureşti, "pensionarul" Emil Popovici s-a situat pe locul I în proba de 3000 m plat cu timpul de 12'07.0. Acest început îi dă speranţe într-o comportare superioară la viitoarele confruntări, printre care şi la Balcaniada ce se va desfăşura în Grecia.

Îi dorim noi succese şi mulţi ani pe stadioanele şi şoselele unde concurează!

Ilie IONESCU

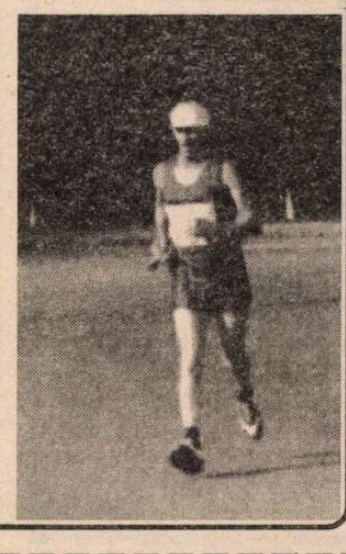

EUROSPORT

Luni, 31 ianuarie

9.30 Aerobic 10.00 Golf 11.00 Schi Aspecte din CM 13.00 Auto Raliul Paris - Dakar 14.00 Ciclo-cross CM 15.00 Cros Campionatul IAAF 16.00 Patinaj viteză 18.00 Eurofun Mag. săptămânal 18.30 Gimnastică artistică 19.30 Aruncare la ţintă cu săgeţi 20.30 Ştiri sportive 1 21.00 Motociclism pe gheaţă 22.00 Automobilism 23.00 Box 0.00 Fotbal 1.00 Golf magazin european

Marţi, 1 februarie

9.30 Aerobic 10.00 Aerobic CM, SUA 11.00 Gimnastică artistică 13.00 Patinaj viteză CM, Canada 14.00 Fotbal Eurogoluri 15.00 Automobilism 16.00 Auto Karting 17.00 Eurofun 17.30 Auto Campionatul INDY CAR. 19.30 Fotbal Eurogoluri 20.30 Ştiri sportive 1 21.00 Fotbal american 23.00 Box C.E. şi C.M. 0.00 Biliard 2.00 Ştiri sportive 2

Miercuri, 2 februarie

9.30 Aerobic 10.00 Dans sportiv 11.00 Gimnastică ritmică 13.00 Fotbal Eurogoluri 14.00 Planorism acrobatic 15.00 Motociclism pe gheaţă 16.00 Fotbal american 18.00 Avanpremieră la J.O. de iarnă 18.30 Schi acrobatic 19.30 Călărie 20.30 Ştiri sportive 1 21.00 Box 23.00 Motoare 0.00 Fotbal american

Joi, 3 februarie

9.00 Aerobic 10.00 Gimnastică artistică 11.00 Patinaj artistic 13.00 Golf 14.00 Schi acrobatic 15.00 Biliard 17.00 Avanpremieră la Jocurile Olimpice de iarnă 17.00 Hochei pe gheaţă NHL 18.30 Motoare 19.30 Euroschi 20.30 Ştiri sportive 1 21.00 Baschet CE 22.30 Magazin olimpic 23.00 Box 0.30 Tenis 1.00 Biliard.

Vineri, 4 februarie

9.30 Aerobic 10.00 Euroschi 11.00 Schi CM 13.00 Călărie 14.00 Schi acrobatic 16.00 Tenis Turneul ATP 20.00 Schi CM 20.30 Ştiri sportive 1 21.00 Automobilism Campionatul NASCAR 22.00 Auto Raliul Paris-Dakar 23.00 Box 0.00 Hochei pe gheaţă 1.30 Baschet

Sâmbătă, 5 februarie

9.00 Aerobic 10.00 Eurofun Mag. săptămânal 10.30 Tenis 11.00 Avanpremieră la Jocurile Olimpice de iarnă 11.30 Schi CM 11.45 Schi CM 13.30 Box 14.30 Schi CM 15.30 Tenis 18.00 Schi CM 19.00 Tenis turneul ATP 21.00 Patinaj viteză 23.00 Automobilism pe gheaţă.

Duminică, 6 februarie

9.30 Aerobic 10.00 Schi CM 10.30 Schi CM 12.00 Schi CM 13.00 Schi CM 14.00 Automobilism pe gheaţă 15.00 Schi CM 15.30 Tenis 17.00 Automobilism pe gheaţă 18.00 Schi CM 19.00 Tenis 21.00 Patinaj viteză 23.00 Box meciuri internaţionale 1.00 Tenis

Consideraţii pe marginea turului Diviziei C

6. Locurile lipsite de griji, dar şi de onoruri, de la mijlocul clasamentului actualului campionat, sunt ocupate de două echipe mediaşene, cu vechi şi frumoase tradiţii în fotbalul românesc: **Record** - care în perioada postbelică a promovat şi activat în ediţiile 1947-1948 şi 1948-49 în chiar prima divizie a ţării sub denumirea de Kares - şi **Vitrometan**, un "unsprezece" ce mulţi ani s-a situat între bunele grupări din al treilea eşalon valoric naţional.

Record - formaţie recent promovată pe prima scenă a fotbalului judeţean - bucurându-se de sprijinul plenar al conducerii S.C. Med-Impact S.A. Mediaş (Director general şi totodată preşedinte al Asociaţiei Sportive, Fănel Mendea; lider sindical M. Haizea), dotată cu o activă şi entuziastă secţie de fotbal, dinamizată permanent de I. Mureşan, înconjurat de oameni pasionaţi, fervenţi şi devotaţi susţinători ai culorilor clubului (F. Schuller, M. Szabo) - dornică să repete evoluţia glorioasei sale predecesoare, s-a lansat hotărât, încă din start, învingând fără dubii acasă, pe campioana "en titre" Textila C. şi după remiza de la Agnita, în faţa unui "team" nu demult în divizia superioară, şi pe actuala lideră Şoimii COMPA, fosta divizionară B. Cele trei succese au generat în rândurile echipei o nepermisă şi periculoasă stare de euforie, care s-a soldat, în runda următoare, cu primul semieşec pe propria arenă, unde n-a reuşit - în ciuda unei dominări permanente şi totale - cu tradiţionala ei rivală Textila, decât un neconcludent meci egal, jenant dacă ţinem cont că el a fost obţinut în faţa unei partenere de întrecere ce-şi apăra şansele doar în 9 jucători. Paradoxal - deşi a învins în toamnă echipele cele mai titrate (Şoimii, Textila C., "U" Hidrosembraz), care-l preced în clasament - "unsprezecele" pielarilor n-a reuşit să-şi valorifice plenar avantajul terenului, în nici una din confruntările cu formaţiile din municipiul de pe Târnava (1-1 cu Textila; 0-2 cu Sparta; 2-2 Vitrometan;), iar în unica "deplasare" din Mediaş, a cedat la limită în faţa Geromedului. Pentru a-şi echilibra şi aduce la cota zero clasamentul adevărului, Record a strâns cele 4 puncte necesare de la Agnita, Sibiu (remize) şi Ocna-Sibiului, unde a învins confortabil, în ultima etapă a turului, cu 4-1.

Cunoscând rigorile impuse de prezenţa în acest eşalon de elită judeţean, conducerea secţiei, la sugestiile antrenorului, s-a preocupat din vreme de completarea şi întărirea lotului de jucători existent, cu elemente talentate, capabile să ofere un fotbal spectaculos şi eficace, pe măsura marilor ei ambiţii. Numai în anul trecut - prin transferuri ingenios gândite - au intrat în marea familie a noului Record, nu mai puţin de 16 jucători: E. Bocăzar, A. Bobeş, C. Domahidi, I. Sărăşan, D. Cucerzan, C. Mureşan, C. Ocneriu, A. Tofănescu, A. Jeler, L. Savu, C. Stafie, N. Lazăr, M. Părău, D. Hodîrnău, D. Potra şi D. Forgaciu, din care s-ar fi putut constitui uşor o a doua garnitură la fel de competitivă cu prima. Indiscutabil că lupta dată pentru câştigarea unui loc în "unsprezecele" de bază a fost un puternic stimulent pentru fiecare din numeroşii componenţi aflaţi în pregătire, dar nu e mai puţin adevărat că lotul valoros, dar prea numeros, a constituit impedimentul cel mai dificil în munca antrenorului I. Pănăzan, obligat să aleagă şi să utilizeze, cu maximă eficienţă, cea mai optimă formulă de echipă, dintr-un conglomerat de jucători, ce provenea, în afara nucleului de bază, de la diverse formaţii, cu stiluri, deprinderi şi maniere total diferite de exprimare în teren (Sparta, Relee-Gloria, Carpaţi, Gaz Metan, Carbomet). De aceea nu i se poate imputa mentorului tehnic, nici omogenizarea încă nu pe deplin realizată şi nici încercările extrem de dese ale unor jucători pe diferite posturi. I se poate reproşa, în schimb, slaba colaborare între cele 3 linii constitutive ale echipei, inexistenţa între coechipieri a unor relaţii precise de joc, câteva nesincronizări ale apărării imediate, precum şi irascibilitatea şi nervii celor 13 jucători, care au cumulat un număr record de cartonaşe galbene, 27 (lider autoritar I. Sărăşan, cu 7 avertismente). Cunoscând şi apreciind capacitatea, pasiunea şi dârzenia cu care antrenorul I. Pănăzan îşi îndeplineşte obligaţiile profesionale, suntem convinşi că în această perioadă de pregătire, el va reuşi - îmbinând cu tact rutina şi tehnicitatea deosebită a unor jucători (L. Savu, S. Stafie, N. Ciobanu, D. Cucerzan, I. Sărăşan, D. Hodîrnău, D. Potra, N. Goloşoiu, E. Bocăzar, C. Domahidi), cu ardoarea, puterea de muncă, elanul şi dorinţa de afirmare a celor mai tineri (C. Craiu, B. Forgacs, C. Ocneriu, A. Jeler, A. Zsöld, C. Mureşan, Z. David, M. Părău, D. Forgaciu, N. Bocăzar, L. Ciorogar, A. Tofănescu) - să intuiască şi cristalizeze formula ideală a unui "unsprezece" capabil să răsplătească prin joc şi rezultate atât condiţiile excelente de pregătire ce i s-au creat, cât şi ambiţioasele planuri ale conducerii unităţii economice, secţiei de fotbal şi ale numeroşilor suporteri ce îl susţin.

Pe locul 7, cu 13 puncte realizate din 5 victorii, 3 egaluri şi 4 înfrângeri şi un golaveraj dureros de negativ (16-25), **Vitrometan** - cu +1 la adevăr şi un joc mai puţin, aspiră îndreptăţit la o poziţie superioară în ierarhia valorilor acestui eşalon, putând devansa, în cazul egalizării partidelor, atât pe Record, cât şi pe Universitatea Hidrosembraz. Formaţia a demarat cu brio la Dumbrăveni, 2-0 cu echipa locală, pentru a continua cu o altă biruinţă asupra concitadinei Sparta şi o preţioasă remiză obţinută pe terenul din Copşa Mică, în faţa unui adversar tenace, neobişnuit să cedeze puncte acasă şi dificil pentru orice partener de întrecere. A urmat însă poate cea mai neagră sâmbătă din istoria nescrisă a fotbaliştilor sticlari, zdrobiţi la Sibiu, de Şoimii COMPA, cu un umilitor şi incredibil 9 la 0. Şocul şi-a pus amprenta pe evoluţia ulterioară a echipei care, extrem de inconstantă, a alternat partidele bune de acasă (cu Geromed şi Carpaţi) şi din deplasare (egaluri cu "U" Hidrosembraz şi Record, şi înfrângere la limită pe terenul fostei campioane), cu altele neconvingătoare (abia 2-1 pe propriul teren cu Unirea şi un alt eşec usturător suferit la Mediaş, unde Mecanica a depăşit-o de justeţe, în ultima etapă a turului, cu 3-2. În ciuda eforturilor depuse de conducerea Asociaţiei sportive (preşedinte M. Feordean), a secţiei de fotbal (P. Dragoman), a delegatului G. Szilaghi, a inimosului susţinător I. Frăţilă şi antrenorului M. Ţiglariu pentru asigurarea unor condiţii optime de pregătire formaţiei, aceasta a rămas datoare acestora, jucând în câteva partide mult sub valoarea şi posibilităţile de exprimare a componenţilor ei. Este greu de înţeles şi aproape de neconceput, ca o apărare alcătuită din doi portari tineri, talentaţi, cu aptitudini probate în numeroase confruntări, având în faţă o linie de fundaşi puternică, ermetică şi omogenă, care joacă împreună de mult timp (M. Bădic, I. Gecăşan, E. Pex, C. Boariu, C. Savonea) să devină brusc atât de vulnerabilă, încât pe parcursul a 3 întâlniri (cu Şoimii, Construcţii şi Mecanica) să încaseze nu mai puţin de 16 goluri. Se pare că în acest caz este vorba nu doar de unele carenţe moral-volitive, ci şi de ambiţia şi dăruirea cu care jucătorii şi-au apărat şansele în respectivele partide. După cum nefirească ni se pare şi diminuarea subită şi drastică în unele întreceri a potenţialului ofensiv al echipei. Un "unsprezece" antrenat cu pricepere, tact şi inteligenţă de un fost mare jucător M. Ţiglariu, atacant de rasă, percutant şi în prezent, când intră în teren, având la dispoziţie valori recunoscute: M. Ologu (în ciuda anilor trecuţi peste el încă extrem de util), sau a fraţilor M. şi T. Dabai şi A. Vălean - vicleni, cu şuturi de temut), să înscrie în 12 întreceri doar 16 goluri. Este drept că în multe partide s-a ratat enorm şi cu seninătate, în altele centrările în careul adversarilor nu şi-au întâlnit partenerii în locurile cele mai adecvate de finalizare şi că tinerii din lot sunt încă în plin proces de maturizare. Nu este mai puţin adevărat că antrenorul a trebuit să facă faţă şi numeroaselor acte de indisciplină, care au scos din circuit câţiva titulari. Şapte jucători au acumulat 16 avertismente (I. Duda şi-a adjudecat 5 din ele), iar 4 din senatorii de drept au fost eliminaţi de pe teren (I. Gecăşan, E. Pex, T. Dabai şi M. Ologu) primii doi pentru infracţiuni minore, ceilalţi pentru lovirea adversarului fără balon. Acordând o atenţie sporită pregătirii fizice (pe alocuri în suferinţă), respectând cu stricteţe recomandările îndrumătorului tehnic (nu întotdeauna receptate cu bunăvoinţă şi la acelaşi nivel de înţelegere), cu un sprijin mai concret din partea conducerii unităţii economice ce o arondează, completându-şi personalul în punctele nevralgice cu noi cadre, corabia încercată a Vitrometanului - cu M. Ţiglariu la timonă, secondat de câţiva matrozi încercaţi M. Ologu, C. Boariu, V. Drăghiţă, M. Bădic, I. Ioniţă, M. Dabai, S. Rozor, A. Vălean, T. Dabai, M. Lupu, cu ajutorul tinerilor marinari, I. Gecăşan, E. şi R. Pex, C. Savonea, S. Benyi, C. Jiga, I. Duda, F. Meruţ şi a nu mai puţin talentaţilor "muşi", F. Cula, D. Zoltan, P. Roşca şi O. Noian - evitând furtunile, va naviga liniştit şi sigur spre ţărmurile înalte şi senine ale clasamentului. (va urma)

V.M.

MAPAMOND SPORT

"Nu voi mai juca niciodată la Paris"

Reprezentativa Franţei a ratat încă o dată calificarea la turneul final al C.M. Eric Ćantona, copilul teribil al fotbalului francez s-a arătat teribil de supărat de contraperformanţa formaţiei lui Gerard Houllier.

- Eric, mulţi spun că antrenorul a aşezat echipa greşit şi cu Israelul şi cu Bulgaria...

- Prostii.Aceeaşi formaţie nu mai pierduse de un an. A fost, pur şi simplu, ghinion. Adevărul este că am jucat foarte slab cu Israelul. Noi am fost prea siguri că ne vom califica şi am tratat partidele cu superficialitate.

- Destui dau vina pe tine şi pe Papin...

- Am ratat, e-adevărat, dar nu uitaţi că Papin a înscris 30 de goluri în reprezentativă. În Anglia suporterii cântă. La Paris, la un meci decisiv stadionul a fost pe jumătate gol şi, la prima ratare, eşti fluierat. Vă spun că eu, unul, nu voi mai juca niciodată la Paris. Parisul nu va fi niciodată un oraş al fotbalului. Poţi să aduci 11 brazilieni să joace aici că tot n-o să-i faci pe parizieni să se entuziasmeze. Sunt convins că dacă jucam la Marsilia altfel se mobiliza echipa.

- Cum te-ai adaptat în Anglia, la Manchester United?

- Englezii se deosebesc mult de francezi şi ca temperament şi ca mod de viaţă. În Franţa toţi spectatorii se cred specialişti în fotbal. Noi suntem prea superficiali. Britanicii sunt mai profunzi, mai temeinici în tot ce fac. Ei trăiesc fotbalul ca pe ceva foarte important. Poate de aceea şi jucătorii dau totul pe teren. Ei n-ar fi ratat o asemenea calificare pentru că ar fi tratat cu toată seriozitatea şi un meci cu Israelul.

Finlandezul Ari Vatanen, unul dintre aşii mondiali ai volanului, de 4 ori câştigător al cursei Paris-Dakar, se menţine în formă bând numai lapte.

Medalion

Oldrich Nejedly (Cehoslovacia)

S-a născut la 13 XII 1909 la Zebrak şi a făcut carieră ca atacant la Sparta Praga unde a jucat timp de 13 ani, în perioada 1931-1944. De talie mică, dar având calităţi tehnice deosebite şi o mare ambiţie, a jucat de 43 de ori în reprezentativa ţării sale, pentru care a marcat 28 de goluri.

La turneul final al Campionatului Mondial de Fotbal din 1934 a marcat 5 goluri şi a fost sufletul echipei sale care a fost întrecută în finală cu 2-1 după prelungiri.

Iată echipa vice-campioană mondială: Planicka - Zenicek, Ctyrocky - Kostalek, Camballi, Kroil - Junek, Svoboda, Sobotka, Nejedly, Puc.

În 1937 a făcut parte din selecţionata Europei Centrale care a învins cu 3-1 echipa Europei Occidentale.

C.M. '94 - SUA

O FRUMOASĂ POVESTE CU... ÎNGERI

2. Ediţia a II-a a CM, din 1934, s-a bucurat de o participare mult mai numeroasă, astfel că au fost necesare meciuri preliminare. Echipa României a trebuit să susţină un meci cu Iugoslavia. Noi am aliniat formaţia: Pullock - Vogl, Albu - Deheleanu, Kotormany, Moravetz - Bindea, N. Covaci, Ciolac, Schwartz, Dobay. A fost o partidă dramatică: românii au deschis scorul prin Schwartz (min. 8), sârbii au egalat prin Kraghici (71), dar 3 minute mai târziu Dobay a reuşit golul victoriei.

Turneul final a fost găzduit de Italia. În optimi de finală, România a întâlnit Cehoslovacia. Dobay a deschis scorul în min 10, Puc a egalat în min. 50, pentru ca Nejedly să înscrie golul victoriei în min 67. De altfel, cehii aveau să treacă, în continuare, de Elveţia (3 - 2) şi Germania (3 - 1), ajungând în finală. Cealaltă finalistă, Italia, a învins, pe rând, SUA cu 7-1, Spania cu 1-0 şi Austria cu 1-0.

În finală, beneficiind de avantajul terenului propriu, dar şi având o echipă redutabilă, Italia a dispus de Cehoslovacia cu 2 - 1, după prelungiri. Cehii au deschis scorul prin Puc (70), italienii au egalat prin Orsi (82), golul victoriei fiind marcat de Schiavio (95). Echipa campioană a avut următoarea alcătuire: Combi - Monzeglio, Allemandi - Ferraris IV, Monti, Bertolini - Guaita, Meazza - Schiavio, Ferrari, Orsi.

Golgeterul turneului final a fost Nejedly (Cehoslovacia) - 5 goluri.

De menţionat faptul că, la această ediţie, ca răspuns la faptul că în 1930 din Europa n-au participat decât 4 echipe, campioana en-titre, formaţia Uruguayului nu s-a prezentat în Italia pentru a-şi apăra titlul. Din America au venit Argentina, Brazilia şi SUA, dar toate trei au fost eliminate în optimile de finală.

N-au lipsit, ca de obicei, controversele. Astfel, în "sferturi" Italia a întâlnit Spania, meciul încheindu-se la egalitate (1 - 1) şi după prelungiri. După 24 de ore meciul s-a rejucat, dar spaniolii au fost lipsiţi de aportul celebrului portar Zamora, accidentat în prima partidă. Unicul gol al întâlnirii a fost marcat de Meazza. "Golul acela nu ştiu cine l-a văzut în afara arbitrului elveţian Mercet - avea să declara Zamora. În careul nostru mic erau peste zece jucători, iar coechipierul meu Nogues, care m-a înlocuit, era pur şi simplu blocat de grupul de italieni veniţi la lovitura de colţ care a precedat marcarea golului cu pricina..."

Dar, problema avantajelor create de arbitri echipelor gazdă avea să ia forme acute la următoarele ediţii...

Ai noştri

"Calul"

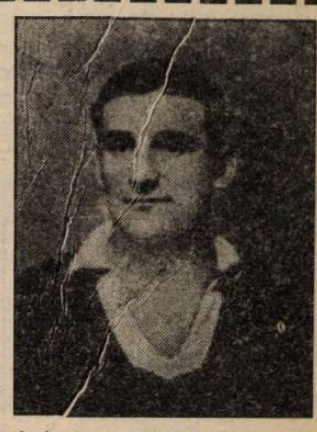

Ştefan Dobay s-a născut la 26 septembrie 1909, la Timişoara şi a început să joace fotbal la Unirea-Banatul din oraşul de pe Bega,în 1924. În perioada 1930-1940 a evoluat în marea echipă a Ripensiei, cu care a obţinut mari succese: 4 titluri de campion naţional (1933, 1935, 1936, 1938), două cupe ale României şi 4 titluri de golgeter al ţării (1933, 1934, 1935 şi 1937). A jucat de 41 de ori în reprezentativa română, participând la turneele finale ale Campionatului Mondial: Italia - 1934 şi Franţa - 1938 şi la 5 ediţii ale Cupei Balcanice. A marcat 20 de goluri pentru naţională şi 130 de goluri în divizia A. Nume de legendă în fotbalul românesc, şi-a câştigat celebritatea prin forţă şi precizia de excepţie a şutului său, expediate de pe extrema stângă, transformate, adesea, din unghiuri imposibile, în goluri de o rară frumuseţe. A fost o adevărată spaimă pentru portarii din vremea sa şi a creat un complex de inferioritate pentru adversarii direcţi pe care-i depăşea prin viteză, motiv pentru care a fost supranumit "Calul".

A continuat să joace fotbal până la o vârstă înaintată (1948) la Kares Mediaş.

A devenit apoi antrenor la Dezrobirea Tg.Mureş (1948-1949), Locomotiva Tg. Mureş (1950-1952), Flacăra Mediaş (1953), Dinamo Bucureşti (1954), CCA (1955-1957), UTA (1958), CFR Cluj (1959).

Acum 10 ani...

Mai ştiţi ce făceaţi în urmă cu 10 ani pe vremea asta? Mă îndoiesc că da. Uite de aceea e şi ea bună la ceva presa: pentru că ne permite să ne întoarcem cu gândul în timp şi să ne amintim de fapte şi întâmplări...

* 1984, ianuarie, 13 - Reprezentativa de fotbal a României pleacă într-un turneu în America de Sud: Lung, Iordache, Negrilă, Iorgulescu, Ştefănescu, Ungureanu, Zare, Iovan, Munteanu II, Ţicleanu, Boloni, Klein, Balaci, Hagi, Mateuţ, Geolgău, Gabor, Cămătaru, Lăcătuş (antrenori M. Lucescu şi M. Rădulescu). * 15 - România - Polonia (ol.) 2-0, goluri marcate de Geolgău şi Lăcătuş. * 18 - România - Chile 1-2, gol marcat de Ţicleanu * 25 - Brazilia (ol.) - România 3-1, golul nostru fiind marcat de Cămătaru. * 28 - România - Brazilia (ol.) 0-3. * Februarie, 7. În drum spre casă, în Africa, meci test Algeria - România 1-1. * 10 - La Paris are loc tragerea la sorţi a grupelor turneului final al C.E. la care s-a calificat şi reprezentativa noastră. Ghinion: cădem cu R.F.G., Spania şi Portugalia. În cealaltă grupă: Franţa, Danemarca, Belgia, Iugoslavia. * 28 - Italia - România (în preliminariile turneului olimpic), la Bologna, 1-2, golurile noastre fiind marcate de Irimescu şi Balint. * Aprilie, 1 - La Frankfurt pe Main, noua "Zeiţă de aur", copia statuetei furate în Brazilia şi probabil topită este înmânată de Fritz Walter şi Helmut Schon unei delegaţii braziliene alcătuite din foştii căpitani ai campioanei mondiale: Belini, Mauro şi Carlos Alberto.

Tenismena spaniolă Arantxa Sanchez (stânga), una dintre cele mai bune din lume la această oră, nu merge la nici un turneu fără cei doi câini ai săi. Ştiţi cum îi cheamă? Pe unul l-a botezat Roland, iar pe celălalt Garros!

Ben Johnson vrea să joace fotbal în Italia!

Exclus pe viaţă din competiţii, în martie 1993, de Federaţia Internaţională de Atletism, canadianul Ben Johnson, fost recordmen mondial în proba de 100 metri plat, a anunţat că, la 32 de ani, nu-i târziu să se dedice fotbalului profesionist.

- Ben, după necazurile pe care le-ai avut în atletism, ce te împinge către fotbal?

- Am jucat fotbal înainte de a mă dedica atletismului. În Jamaica, fotbalul era sportul nr.1 în anii 60-70. Acolo am început să joc şi am continuat, mai târziu, la Toronto. Chiar după ce m-am consacrat în atletism, din când în când mai dădeam cu piciorul în minge. Pot spune că fotbalul a fost prima mea dragoste şi aceasta nu se uită niciodată. După cel de-al doilea control antidoping la care am fost supus şi după ce IAAF a decis suspendarea mea pe viaţă, am jucat câteva meciuri amicale în echipa Toronto Rockets, club semiprofesionist din campionatul canadian.

- Se zvonea de un milion de dolari oferit de un club european...

- Bancuri. Deocamdată n-am nici licenţă de fotbalist aşa că nu pot practica această meserie. Mi-ar plăcea să joc la un club din Italia unde se câştigă bine. Asta am declarat unui ziarist, iar acesta a scris că am şi semnat un contract. Iată de ce mă cam feresc să fac declaraţii ziariştilor canadieni.

- Numai banii te atrag spre Italia?

- Acolo este cel mai puternic campionat şi fotbalul se bucură de mare popularitate.

- La ce nivel crezi că ai putea juca?

- La început, într-o echipă de nivel mediu, dar cred că sunt în stare să joc şi la cel mai înalt nivel. Sunt receptiv la orice ofertă, mai puţin la cele venite din Canada.

- De ce?

- Pentru că aici sunt în permanenţă hărţuit de jurnalişti care scriu orice pentru a mă denigra.

- Te-ai gândit că la aproape 32 de ani nu mai ai când să progresezi din punctul de vedere al tehnicii?

- Mă pregătesc cu un specialist italian. Acesta mi-a spus că esenţial în fotbal este să te demarci pentru a primi balonul, celelalte procedee sunt destul de simple: să stopezi balonul, să driblezi, să şutezi...

- Oricum, este o mare diferenţă între a fi sprinter şi a fi fotbalist...

- Fotbalul este un sport uşor. De ce credeţi că-l practică atâta lume? Ce-i atât de greu să primeşti balonul şi să-l pasezi sau să-l bagi în poartă? Toate mişcările se bazează pe automatisme pe care le-ai deprins prin multe repetări la antrenamente.

- Cât timp crezi că-ţi trebuie pentru a deprinde aceste automatisme?

- Nu prea mult. Nu uitaţi că am făcut sport la cel mai înalt nivel, că am mobilitate, am forţă, am viteză, am detentă, calităţi pe care mulţi fotbalişti nu le au. Ceea ce-mi lipseşte este spiritul de echipă, dar acesta se formează în timpul jocului.

_ Deci, cam în cât timp ai putea să apari într-un meci oficial de fotbal?

- Şase luni, maximum un an.

- Pe ce post ai vrea să joci?

- Extremă sau centru atacant.

- Eşti dreptaci sau stângaci?

- Lovesc la fel de bine balonul cu ambele picioare.

- În partidele amicale în care ai jucat, cei ce te-au văzut spun că ai fost surprins deseori în poziţie de ofsaid...

- Nu-i adevărat. Într-o repriză n-am fost în ofsaid decât o singură dată. Cunosc regulamentul foarte bine.

- Nu te-ai gândit să te dedici fotbalului american?

- Nu. În SUA, majoritatea atleţilor îşi încheie cariera în fotbalul american pentru că la ei acest sport îl practică toată lumea în şcoli şi universităţi. În Canada fotbalul american nu este atât de larg răspândit, aşa că n-am avut prilejul să-l practic. În 1988, după Jocurile Olimpice de la Seul şi după prima mea suspendare, clubul Seattle Seahawks mi-a oferit un contract de 6 milioane dolari. Agenţii mei m-au sfătuit să nu accept. Ei au considerat că voi câştiga mai bine dacă voi rămâne în atletism. Anul trecut, după suspendarea pe viaţă, Tiger-Cats din Hamilton, club profesionist din campionatul canadian, mi-a făcut o ofertă tentantă. Am refuzat din nou. Fotbalul american îmi place doar să-l privesc. N-am chef să-mi rup oasele. Rămân la fotbalul tradiţional...

A doua tinereţe - în Japonia

Argentinianul Ramon Diaz trăieşte o a doua tinereţe în Japonia, la clubul Yokohama Marinos.

- Cum se face că ai dorit să-ţi închei cariera în Japonia?

- Este o experienţă deosebită. După o carieră prodigioasă în Europa şi-n Argentina, am simţit nevoia să schimb aerul.

- De ce n-ai rămas să-ţi închei cariera acasă?

- La 33 de ani e greu să mai găseşti un contract convenabil. Cei de la Yokohama Marinos mi-au făcut o propunere greu de refuzat.

- Deci, banii au constituit principalul argument?

- Nu numai. Aici noi suntem nişte vedete, nu se face reclamă, tinerii vin cu miile chiar şi la antrenamente. Este foarte măgulitor să fii în centrul atenţiei.

- Cum îţi petreci timpul?

- Când n-am antrenamente sau meciuri stau cu familia. Oraşul Yokohama are 4 milioane de locuitori. Este puţin probabil să te întâlneşti cu un cunoscut pe stradă.

- Ai învăţat să mănânci cu beţişoare?

- Asta nu voi reuşi niciodată. Este un adevărat chin. Mai degrabă voi învăţa să mănânc cu picioarele.

- Japonezii au aptitudini pentru fotbal?

- Da. Au tehnică şi o bună viteză de reacţie. Se descurcă mai greu în faţa porţii. Tocmai de aceea apelează la jucători străini. Pentru mine a fost surprinzătoare ratarea calificării pentru turneul final al Campionatului Mondial. Japonezii vor ajunge o mare putere, şi în sport, nu peste multă vreme.

Cu arbitrul ARON HUZU despre Cursul de instruire de la Sinaia

Pe reputatul arbitru sibian Aron Huzu, purtător al ecusonului F.I.F.A., l-am abordat, telefonic, la Păltiniş. A acceptat, după rugăminţi, să ne acorde un interviu. Nu-i place să vorbească despre propria-i persoană şi apoi e nemulţumit că de-acum proverbiala sa intransigenţă i-a adus, susţine, destule critici nemeritate în unele publicaţii.

- Domnule Huzu, aţi participat în 22 şi 23.01.94, la Cazinoul de la Sinaia, la cel de-al 35-lea Curs de instruire a arbitrilor din Divizia Naţională (centru şi linie). Cum a fost?

- Organizat de F.R.F. şi Comisia Centrală a Arbitrilor, cursul a fost unul de înaltă ţinută, onorat şi de prezenţa domnului Paolo Casarin din Italia, membru în U.E.F.A. şi F.I.F.A. Domnia sa ne-a prezentat un material pe diapozitiv despre colaborarea arbitrului cu arbitrul de linie. Referitor la acesta din urmă, domnul Casarin a informat că, în viitorul apropiat, acesta se va numi arbitru lateral, sarcinile lui fiind mult mai importante decât până acum.

- Altfel spus, arbitrii laterali nu se vor mai odihni pe marginea terenului...

- Exact. Oaspetele italian ne-a făcut o demonstraţie pe tablă, arătându-ne că arbitrul lateral se va deplasa pe toată lungimea terenului de joc, având sarcina expresă ca - la executarea unei lovituri de pedeapsă - să urmărească jucătorii care pătrund în suprafaţa de pedeapsă înainte ca mingea să fie în joc. De asemenea, arbitrii laterali trebuie să indice, chiar prin pătrunderea în câmpul de joc, încălcările regulamentului petrecute în apropierea lor. Ni s-a explicat că aceste noi prevederi se experimentează în Italia de câteva luni, nu în competiţiile oficiale, se înţelege. Domnul Casarin i-a întrebat pe arbitrii de linie cum procedează în situaţiile, adesea întâlnite, când există un ofsaid "la mustaţă". Toţi au răspuns că vor ridica fanionul pentru a nu permite înscrierea unui gol dubios. Domnul Casarin a precizat că, în cadrul experimentărilor făcute în Italia, aceste faze, numite dubioase, se lasă în favoarea echipei în atac pentru a se spori spectaculozitatea spectacolului fotbalistic.

- Ce vă doriţi în 1994, domnule Huzu?

- Să arbitrez cât mai multe meciuri internaţionale (primul va fi în 16.04., meciul Grecia-Olanda) şi adevărul, cel de pe teren şi nu din imaginaţia celor care scriu şi dau calificative, să fie reabilitat. Doresc să mulţumesc şi prin intermediul "Tribunei sporturilor", acelaşi ziar serios, bine informat, domnului Emilian Pătru, care mi-a sponsorizat şederea şi masa, împreună cu soţia, la hotelul "Casa turiştilor" (în Păltiniş mi-am desăvârşit pregătirea fizică) şi, respectiv, domnului Gh. Aldea, patronul firmei Redal, pentru înţelegerea pe care mi-a arătat-o.

A consemnat Mircea BIŢU

Clasamentul după 14 etape - la baschet masculin

1. Dinamo Bucureşti	14	13	1	1270: 973	27
2. Universitatea Fimaro Cluj	14	11	3	1091: 969	25
3. Elba Univ. Timişoara	14	9	5	1201:1136	23
4. C.S.U. Forest Sibiu	14	9	5	1191:1118	23
5. Steaua Bucureşti	13	9	4	1108:1056	22
6. Farul Constanţa	14	7	7	1074:1140	21
7. IVEX Craiova	14	7	7	1133:1138	21
8. SOCED Constructorul	14	6	8	1060:1042	20
9. Sportul Studenţesc ANEF	14	4	10	996:1138	18
10.Rapid Bucureşti	13	4	9	970:1015	17
11.Univ. Dinamo Oradea	14	3	11	1010:1123	17
12.C.S.U.Romradiatoare Bv.	14	1	13	971:1247	15

Viorel Hizo: "NIMENI DE LA RAPID NU L-A SOLICITAT PE RADU NICULESCU!"

urmare din pag I

Andraşi 2, Răduţă, Chiriţă şi Iosif (voi în ziar aţi publicat doar rezultatul de la pauză!?), sâmbătă jucăm la Rm. Vâlcea şi este posibil să efectuăm şi un turneu. Când ajung la Bucureşti aflu mai multe amănunte.

- Într-un ziar cineva a scris că Rapidul îi face în continuare cu ochiul lui Niculescu...

- Nimeni de la Rapid nu l-a solicitat pe Radu Niculescu! Nici oficial, nici altfel. După apariţia ştirii respective, m-a sunat surprins, aici, la Păltiniş, dl. preşedinte Mircea Pascu, să mă întrebe ce ştiu eu. I-am spus exact ce ţi-am spus şi ţie. Scormonitul prin gunoaie, injuria gratuită, fabricarea unor aşa-zise "bombe" sunt ocupaţiile predilecte ale unor "ziarişti" făcuţi peste noapte, de care n-a auzit nimeni şi care, fiind nişte nulităţi, vor cu tot dinadinsul să iasă în faţă. Mi-e milă de aceşti trepăduşi penibili aciuiţi pe te miri unde, care nu ştiu ce-i respectul faţă de cititor şi cărora prea originala noastră democraţie le-a luat foamea din gât.

- Îi vei avea în echipă pe Vlădoiu, Răduţă şi Stelea?

- Dacă nu pleacă în Anglia, Stelea ar dori să vină în Giuleşti. Gabi Răduţă sunt şanse să-l transferăm, iar cu Vlădoiu tratativele sunt în curs, numai că Steaua plusează, vrea mereu mai mult. Să vedem ce-o ieşi... Nu uita să-mi saluţi prietenii, că mai am foarte mulţi în Sibiu.

- Mulţumesc de interviu şi să ne revedem sănătoşi, Viorele!

Baschet

C.S.U.-Romradiatoare Bv. - C.S.U. Forest Sibiu 84-89 (31-46)

urmare din pag.I

"zestre" de 22 puncte, (43-65). Din acest moment, spre surprinderea - aproape generală- arbitrul Constantinescu din Cluj nu i-a mai lăsat practic pe sibieni să joace. A început să fluiere faulturi şi alte greşeli tehnice imaginare, a stopat cu consecvenţă atacurile oaspeţilor, l-a eliminat pe Krasnosciuk în urma unui fault tehnic, a creat o atmosferă de nervozitate deloc propice derulării normale a partidei.

În aceste condiţii braşovenii reuşesc să reducă din diferenţă, se apropie pe tabela de scor, dar nu pot să pună în pericol victoria clară a jucătorilor de la C.S.U. Forest Sibiu, care termină partida, adăugân-du-şi două noi preţioase puncte în clasament. Pentru sibieni au înscris: Muntean (20), Alecu (13), Peiger (13), Lefter (10), Doros (10), Kincses (8), Tordai (8) şi Krasnosciuk (7).

Următoarea partidă a băieţilor noştri va avea loc la Sibiu, sâmbătă 5 februarie a.c., de la ora 11, în Sala Clubului Sportiv Şcolar, în compania echipei Sportul Studenţesc din Bucureşti.

Alte rezultate: Constructorul Bucureşti (Soced) - Dinamo Bucureşti: 76-91; Farul C.S.S. Constanţa - Sportul Studenţesc ANEF 62-54; "U" Dinamo Oradea - "U" Fimaro Cluj 73-77; Elba "U" Timişoara - IVEX Craiova 97-79; Partida Steaua - Rapid a fost amânată.

Aflăm la închiderea ediţiei

CU FAN TOURS ÎN AMERICA!

Agenţia de turism FAN TOURS din Sibiu a prelungit termenul de înscriere la excursiile pentru Campionatul Mondial de Fotbal din America. Tarifele au rămas neschimbate.

Informaţii şi înscrieri la sediul firmei, hotel Silva, telefon 092/442748, fax 092/421685.

Volei

Elevele de la C.S.Ş. Sibiu îşi continuă cursa spre turneul final

La Topliţa s-a desfăşurat în perioada 20-23 ianuarie turneul nr.2 al Diviziei şcolare şi de juniori la volei fete.

Deşi obosite după turneul susţinut cu o săptămână în urmă la Târnăveni, elevele de la Clubul Sportiv Şcolar Sibiu, antrenate de prof. Traian Prişca au câştigat toate partidele susţinute: 3-0/15-4, 15-7, 15-4/ cu C.S.Ş. Târnăveni; 3-1 /15-13, 15-9, 13-15, 15-11/ cu C.S.Ş. - C.S.U. Tg. Mureş şi 3-1 /13-15, 15-4, 15-1, 15-1/ cu C.S.Ş. Topliţa.

În clasamentul seriei, C.S.Ş. Sibiu conduce autoritar: 1. C.S.Ş. Sibiu - 23 p., 2. C.S.Ş. - C.S.U. Tg. Mureş - 17, 3. C.S.Ş. Topliţa - 16, 4. C.S.Ş.Târnăveni - 15.

Următorul turneu /nr.3/ se va desfăşura în zilele de 11-13 februarie, la Tg. Mureş.

I.LIE

Atletism... Atletism...

Campionatul naţional de juniori (sală), etapa judeţeană

Sala de atletism de la stadionul "Municipal" din Sibiu a găzduit sâmbătă, 29 ianuarie, etapa judeţeană a Campionatului naţional de atletism rezervată juniorilor I, II, III şi copii I. Pentru fazele următoare s-au calificat: JUNIORI I - Alin Larion (C.S.Ş. Şoimii Sibiu) 7,9 pe 60 m plat; Marius Sălcudean (C.S.Ş Şoimii) 13,44 m la triplu salt. JUNIORI II - Codruţ Vulcan (C.S.Ş Şoimii SIbiu) 6,9 la 50 m plat şi 5,16 m la lungime, JUNIORI III - Simona Roşca (C.S.Ş Mediaş) 6,4 la 50 m plat; Anca Toma (C.S.Ş. Mediaş) 8,2 la 50 m garduri; Eniko Adam (C.S.Ş Mediaş) 4,83 m la lungime; Ioan Cătană (C.S.Ş Şoimii Sibiu) 6,3 la 50 m plat şi 7,4 la 50 m garduri, Bogdan Vulcu (C.S.Ş. Şoimii) 1,55 m la înălţime: Lucian Todea (C.S.Ş. Şoimii Sibiu) 5,69 m la lungime, COPII I - Liliana Duţă (C.S.Ş. Şoimii Sibiu) 7,1 la 50 m plat, 8,3 la 50 m garduri şi 4,74 m la lungime; Bogdan Cosma (C.S.Ş: Mediaş) 6,6 pe 50 m plat, 8,4 pe 50 m garduri şi 5,27 m la lungime

Sâmbătă, 5 februarie, de la ora 10,30 se va desfăşura pe traseul din Sub arini etapa pe judeţ a Campionatului naţional de cros la juniori I, II şi seniori, iar în sală, etapa judeţeană a Campionatului naţional de atletism pentru copii II.

Ilie IONESCU

Ultima oră

urmare din pag.I

nici "Perla Neagră" de bani.

❖ Baschetbalistul stelist Eugen Toader (29 ani) a murit în timpul unui antrenament, se pare în urma unui stop cardiac. Moartea nu alege.

❖ A trecut în nefiinţă Sir Matt Busby (n. 1909), celebrul manager al la fel de celebrului club englez Manchester United în perioada 1946-1969.

❖ Angajat cu contract pe un an, până la 21 august 1993, antrenorul Flavius Domide a fost pus pe liber la 1 iulie 1993. Domide a dat în judecată clubul UTA. La 9 februarie a.c. se va da verdictul. Când te gândeşti cine a fost Domide şi ce-a făcut, ca jucător, pentru UTA şi pentru fotbalul românesc (şi cel...mârşean!).

❖ Preliminariile actualei ediţii a Campionatului Mondial de fotbal au făcut o groază de victime în rândul antrenorilor reprezentativelor care n-au obţinut calificarea (şi nu numai!): Cornel Dinu, Milan Macala (Cehia şi Slovacia), Emerich Jenei (Ungaria), Andy Roxburgh (Scoţia), Andrzej Stejlan (Polonia), Carlos Quieroz (Portugalia), Graham Taylor (Anglia), Gerard Houllier (Franţa), Terry Yorath (Ţara Galilor). Nu zic nimic despre ceilalţi, dar Houllier ar fi trebuit lăsat la vatră definitiv după chestia pe care le-a făcut-o francezilor. El, însă, a fost numit consilier la UEFA...

❖ Sever Mureşan şi Banca Dacia Felix l-au achiziţionat pe Mihai Corui pentru echipa de baschet U Cluj, plătind 8.000 de dolari Clubului Sportiv Universitar Forest Sibiu. Ăsta, da, tun!

❖ La întrebarea: "Credeţi că în toamnă au fost meciuri trucate?" Fostul mare portar, Ion Voinescu, răspunde în "Sportul românesc": "Sunt convins că au fost! O dată ce s-a încetăţenit acest "gen" de a proceda, cu greu se mai poate ieşi din cercul vicios în care a fost aruncat fotbalul românesc, fără o intervenţie drastică, cu sancţiuni la sânge". Sunt puţini cei care au curaj să pună degetul pe rană.

Luni, 31 ianuarie 1994

13.00 Calendar 13.30 Desene animate * Black-Star 14.00 Actualităţi 14.10 TVR Iaşi 15.05 TVR Cluj-Napoca 16.00 Avanpremiera săptămânii 16.15 Magazin agricol 16.45 Actualităţi 17.00 Emisiune în limba maghiară 18.30 Film serial * Salvaţi de clopoţel (SUA, 1989) 19.00 Clio 19.30 Desene animate 20.00 Actualităţi 20.40 Publicitate 20.45 De luni până luni 21.15 Publicitate 21.20 Teatru TV * Electra de Sofocle 23.05 Actualităţi 23.20 Portativul preferinţelor muzicale 23.45 Repriza a treia 0.30 Închiderea programului

Marţi, 1 februarie 1994

7.00 TVM * Telematinal 10.00 Actualităţi 10.05 Calendar 10.30 Limbi străine * franceza 11.00 Videolexicon 11.30 Lumină din lumină 12.30 1001 audiţii 13.30 Desene animate 14.00 Actualităţi 14.10 TVR Iaşi 15.05 TVR Cluj-Napoca 16.00 Arte vizuale 16.25 Povestea vorbei 16.45 Actualităţi 17.00 Convieţuiri 18.00 Pariaţi pe campion! 18.30 Film serial * Salvaţi de clopoţel 19.00 Cultura în lume 19.30 Desene animate 20.00 Actualităţi 20.40 Publicitate 20.45 Ce-i de făcut? 21.15 Telecinemateca * Personalităţi în impas 23.30 Actualităţi 23.45 Când dansez cu tine... 0.05 Insomniile românului... 0.30 Închiderea programului

Miercuri, 2 februarie 1994

7.00 TVM * Telematinal 10.00 Actualităţi 10.05 Calendar 10.30 Limbi străine * engleză 11.00 Bariera numerelor 11.30 Java 12.30 1001 audiţii 13.30 Desene animate 14.00 Actualităţi 14.10 TVR Iaşi 15.00 RVR Cluj Napoca 15.50 Magazin sportiv 16.20 Actualităţi 16.35 La dispoziţia dumneavoastră! 17.15 Medicina pentru toţi 17.45 Tezaur 18.30 Film serial * Salvaţi de clopoţel 19.00 Studioul economic 19.30 Desene animate 20.00 Actualităţi 20.40 Publicitate 20.45 Ce-i de făcut? 21.15 Film serial * Blândeţea nopţii 22.15 Interpreţi îndrăgiţi 22.30 Fotbal * Supercupa Europei: Milan - Parma 23.15 Actualităţi 23.35 Confluenţe 0.20 Poesis * Mihai Eminescu 0.30 Închiderea programului

Joi, 3 februarie 1994

7.00 TVM * Telematinal 10.00 Actualităţi 10.05 Calendar 10.30 Limbi străine * germana 11.00 Călătorii 11.30 Film serial * Norii negri 12.30 1001 audiţii 13.30 Desene animate 14.00 Actualităţi 14.10 TVR Iaşi 15.05 TVR Cluj-Napoca 16.00 Reportaj economic 16.20 Cronografii 16.45 Actualităţi 17.00 Tele-discul muzicii populare 17.30 Faţă în faţă 18.30 Film serial * Salvaţi de clopoţel 19.00 Gong! 19.30 Desene animate 20.00 Actualităţi 20.40 Publicitate 20.45 Studioul economic 21.15 Film serial. Dallas 22.10 Publicitate 22.15 Alfa şi Omega 23.15 Actualităţi 23.35 Meridianele dansului 0.30 Închiderea programului

Vineri, 4 februarie 1994

7.00 TVM * Telematinal 10.00 Actualităţi 10.05 Calendar 10.30 Limbi străine * engleza americană 11.00 Curcubeu 11.30 ZDF-50 12.30 1001 audiţii 13.30 Desene animate 14.00 Actualităţi 14.10 TVR Iaşi 15.05 TVR Cluj-Napoca 16.00 Formula 3 16.30 Tradiţii 16.45 Actualităţi 17.00 Emisiune în limba germană 18.00 Pro Patria 19.00 Film serial * Detectiv la Hollywood 20.00 Actualităţi 20.40 Publicitate 20.45 Viaţa parlamentară 21.15 Reflecţii rutiere 21.30 Film artistic * Frăţia trandafirului 23.00 Publicitate 23.05Actualităţi 23.20 Simpozion 0.15 Întâlnirea de la miezul nopţii 1.05 Jazz-fan

Sâmbătă, 5 februarie 1994

8.00 Bună dimineaţa... de la Iaşi 9.00 Calendar 9.10 Ba da! Ba nu! 10.00 Film artistic în serial * Veronica 10.30 Gimnastica minţii 11.00 Documentar ştiinţific 11.30 Ecranul 12.30 1001 audiţii 13.30 Curat-murdar 14.00 Actualităţi 14.10 Turnul Babel. Emisiune de divertisment * Desene animate * Magazin muzical * Incredibil dar adevărat * Animale în viaţa oamenilor * Personalităţi şi pasiuni * Magazin Cine-TV * Un zâmbet pentru vârsta a treia * Telegreşeli * Sport * Rugby * Concurs de frumuseţe * Beverly Hills 90210 18.50 Mapamond 19.15 Teleenciclopedia 20.00 Actualităţi 20.40 Publicitate 20.45 Film serial * Dallas 21.40 Publicitate 21.45 Săptămâna sportivă 22.05 Varietăţi internaţionale 23.00 Film serial * Hunter 23.55 Actualităţi 0.05 Christmas rock 2.00 Închiderea programului

Duminică, 6 februarie 1994

8.00 Bună dimineaţa 9.00 Calendar 9.10 Abracadabra! 10.00 Film artistic în serial * Veronica se întoarce 10.30 Lumină din lumină 11.40 Viaţa satului 13.00 Din albumul celor mai frumoase melodii populare 13.20 Reflecţii rutiere 13.30 Atlas 14.00 Actualităţi 14.10 Poşta TV 14.20 Video-magazin * Umor * Desene animate * Dedicaţii muzicale * Venit, văzut, filmat! * Telesport * Să ne amintim de Claude Francois * De la benzi desenate la fotograme animate * Vârsta de aur a rock-ului 17.05 "Song"-ultimul concert 18.50 Spectacolul lumii 19.20 Robingo 19.55 Publicitate 20.00 Actualităţi 20.40 Publicitate 20.45 Film artistic * Frăţia trandafirului 22.15 Publicitate 22.20 Duminica sportivă 22.40 Maeştrii 23.35 Actualităţi 23.50 Pe ultima sută de metri 1.00 Închiderea programului

TRIBUNA sporturilor

SUPLIMENT SĂPTĂMÂNAL DE INFORMARE SPORTIVĂ AL COTIDIANULUI INDEPENDENT "TRIBUNA"

Anul IV, nr. 201 | 7.02. - 13.02. 1994 | 4 pagini, 50 lei

BASCHET

LECTURI PARALELE

BÂLCIUL DEȘERTĂCIUNILOR ȘI DRUMUL SPRE ÎNALTA SOCIETATE

C.S.U. FOREST SIBIU - SPORTUL STUDENȚESC BUCUREȘTI 92 - 66 (45-39)

*** Cronica unei partide de pomină din care se poate vedea că şi de la ridicol la sublim este tot un pas sau, cum a demonstrat Gabi Viciu, că cine nu are tineri trebuie să şi-i cumpere.**

Înaintea partidei de sâmbătă toţi cei prezenţi în sală arboram o mină destinsă. Foarte firesc şi logic, de altfel, având în vedere diferenţa de valoare şi experienţă competiţională dintre cele două echipe. Ne-am luat deci locurile pe bănci - cei care le-am avut bineînţeles- privind nerăbdători tabela de scor, care ulterior avea să ne demonstreze - a câta oară?- că nu mortul contează ci pomana, în aşteptarea unei victorii clare, fără emoţii, în urma unei partide ce putea fi pusă - forţând puţin nota - în categoria antrenamentelor cu public.

Dar stupoare! Prima repriză a fost de-a dreptul dezolantă. Sportul studenţesc, o echipă tânără şi zburdalnică, profitând de jocul fără orizont, bramburit şi plin de greşeli al gazdelor s-a instalat frumuşel la conducere, păstrând postura de dirijor - e drept a unui concert plin de falseturi din instrumente lipite cu plasture refolosit de la buboaie coapte din lovituri de praştie din jartieră de damă ieşită la pensie- până în min. 17 când, remarcând faptul că sunt umiliţi pe teren propriu, sibienii s-au trezit şi au terminat repriza în avantaj.

Deci, o primă repriză în care apărarea gazdelor nu a funcţionat, schemele tactice cunoscute nu s-au aplicat, figuraţia unor jucători ne-a amintit de desenele animate ale lui Hanna

continuare în pag. a IV-a

Octavian RUSU

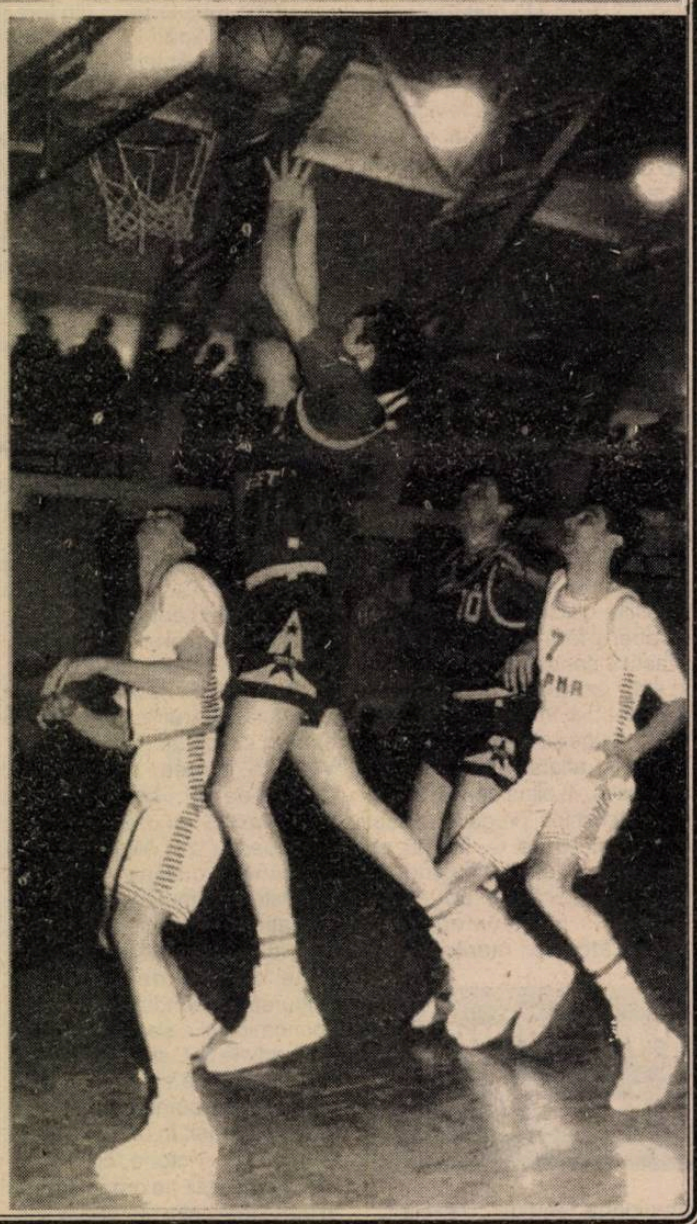

Interiştii au învins la Alba Iulia

Sâmbătă, 5 februarie, pe stadionul "Mecanica" din Alba Iulia, în prezenţa a 2000 de spectatori, Unirea şi F.C. Inter au furnizat un spectacol agreabil. Având drept obiectiv promovarea în Divizia Naţională, echipa lui Ţălnar a dorit să-şi măsoare forţele de care dispune la această oră, abordând meciul cu o exemplară dăruire şi utilizând, pe parcursul lui, pe lângă exsibienii Lungu şi Caşolţan, pe Ursu, Uleşan, Hegyi ş.a.

Interiştii au ridicat mănuşa aruncată de gazde, luând jocul în serios şi demonstrând nu numai o tehnicitate superioară, dar şi o ştiinţă a jocului şi o maturitate care le-au permis să "controleze" partida. Soarta meciului s-a decis în min. 75, când Maier a croşetat în stilu-i personal după o acţiune cursivă, l-a servit în careu pe Văsîi şi acesta a şutat la vinclu, cu piciorul stâng.

Neputându-i utiliza pe Niculescu, Zotincă şi Cătălin Popa (convocaţi la loturi), şi nici pe Chioar (reţinut de examene), R. Luca (bolnav) şi Kilin (plecat fără acordul clubului prin Ungaria, se pare), antrenorii Jan Gavrilă şi Petre Purima au apelat la "11"-le: Ritli (min. 46, Fl. Cotora) - Stănescu, Glăvan, L. Cotora, Tâlvan - Pogăcean, Lazăr, Mărgărit, Maier - Văsîi, M. Szeghedi.

Antrenorul Jan Gavrilă este mulţumit de nivelul acumulărilor făcute de elevii săi care, ne-a asigurat, răspund conştiincios la comenzi, sunt disciplinaţi şi receptivi, de unde şi convingerea sa că în partea a doua a întrecerii interiştii vor avea o comportare la fel de apreciată ca în toamna anului trecut.

Miercuri, 9 februarie, interiştii joacă la Braşov cu F.C-ul din localitate, iar sâmbătă, 12 februarie, de la ora 11, pe stadionul "Municipal" din Sibiu are loc revanşa cu Unirea Alba Iulia.

Proiectatul turneu în Italia s-a amânat, se pare, pentru luna martie, în perioada de întrerupere a campionatului.

Mircea BIŢU

La Gaz metan - pregătiri intense şi speranţe

Sâmbătă 5 februarie a.c., lotul echipei divizionare A Gaz metan Mediaş a revenit acasă după stagiul de pregătire efectuat la Sovata. Acolo, medieşenii au făcut antrenamente intense şi au susţinut trei meciuri cu Olimpia Gherla, Minaur Ziatna şi Oţelul Galaţi.

Au plecat: Cengheri şi Boar cu dezlegare în alb, Popa a renunţat la fotbal, la serviciile lui Dumitrache s-a renunţat, pretenţiile financiare ale acestuia fiind exagerate faţă de aportul lui la reuşitele echipei, iar Neferoiu şi-a exprimat dorinţa de a se duce acasă, la Bucureşti. Problema transferului lui Nistor la Chimica Târnăveni nu-i încă rezolvată pentru că în schimbul lui l-au cerut pe portarul Unchiaş.

Deci, noutăţi ar fi: Popşor - portar, Scridon - atacant (de la juniorii Gazului metan), Cristea - fundaş, Hanc - mijlocaş (Sparta Mediaş), Ocneriu - fundaş (Record), Bungeac - atacant (Geamuri), Pintea - mijlocaş (Unirea A. Iulia).

Staff-ul echipei este alcătuit din Valer Dulău şi Ioan Aloman - antrenori, Ioan Biro - organizator, dr. Ioan Bati - medic, Andrei Precup - maseur.

În perioada următoare, Gaz metan va susţine o suită de meciuri de pregătire cu Chimica Târnăveni (10II), Metalurgistul Cugir (12 II), Harghita Odorheiul Secuiesc (15 II), ASA Tg. Mureş (22 II), la Mediaş, de la ora 11. Partidele retur vor avea loc pe terenul adversarilor.

Obiectivul echipei este să termine această ediţie de campionat pe unul dintre primele opt locuri ale clasamentului seriei. Vom reveni. (n.i.d.)

Ultima oră

* Dacă timp de o lună, fotbaliştii de la FC Baia Mare obţin toate cele 8 puncte puse în joc, câştigă 100.000 lei la victorie acasă şi 300.000 lei pentru victorie în deplasare (fiecare). La orice punct pierdut - acasă ori în deplasare - primele respective se înjumătăţesc, dar dacă echipa promovează, totuşi, în Divizia Naţională, toţi banii reţinuţi vor fi daţi jucătorilor. Salariul de încadrare de 50.000 lei nici nu mai contează. În ce-l priveşte pe antrenorul Ştefan Coidum, primele sunt duble, dar şi penalizările. Are viaţă grea nea Fane în Maramureş! * Locul lui Terry Yorath la cârma reprezentativei de fotbal a Ţării Galilor - eliminată în preliminarile C.M. '94 - a fost luat de John Toshack (44 ani) fost antrenor la echipa spaniolă Real Sociedad. Să vedem dacă el va fi mai norocos în disputa pentru calificarea la turneul final al C.E. '96 * Primul junior român campion mondial la box (Cuba, 1987), Mihai Leu s-a stabilit în Germania, şi-a schimbat numele în Michael Löwe, este campion al ţării de adopţiune pe anii 1989 şi 1990 şi a anunţat că în acest an atacă titlul european la profesionism. Succes, măi Löwe! * Fostul rege al României, Mihai I, s-a îndrăgostit subit de fotbal, invitând lotul nostru la reşedinţa lui din Versoix şi dându-le jucătorilor sucuri. Să vezi acum tot felul de interpretări şi speculaţii * După ce a fost abandonată de Gică Popescu (care a anunţat că nu-i mai dă nici un dolar), Universitatea Craiova a fost evacuată şi din sediu. Se scufundă barca lui Bondrea.

continuare în pag. a IV-a

Schi alpin

"Cupa Speranţelor Sibiene"

Sâmbătă, 5 februarie, a avut loc a doua etapă a concursului "Cupa Speranţelor Sibiene", concurs rezervat celor mai mici schiori. Locul de desfăşurare: Păltiniş, pârtia Onceşti. Timp: însorit. Zăpadă: excelentă.

Concursul de slalom special, s-a desfăşurat pe parcursul a două manşe, fiecare având câte 21 de porţi.

Rezultatele au fost următoarele:

1. Fete categoria 86/85: locul I Gabriela OROS, locul II Dorina VOINESCU;
2. Băieţi categoria 86/85: locul I Lucian CRISTEA, locul II Alexandru BĂDESCU:
3. Băieţi categoria 88/87: locul I Radu ALBU, locul II Iulian BIBU, locul III Andrei GROSARU;
4. Fete categoria 83/84: locul I Teodora POLOGEA, locul II Sanda NISTOR, locul III Diana VOINESCU;
5. Băieţi 83/84: locul I Mihai CĂTĂLINA, locul II Vlad CONSTANTINESCU, locul III Ştefan BARBĂ.

Câştigătorii au primit diplome.

Cu părere de rău trebuie să consemnăm absenţa totală a sponsorilor, care ar fi făcut posibilă acordarea unor premii în bani sau obiecte pentru câştigători. Poate că aşa se explică şi participarea nu prea numeroasă a copiilor la acest concurs, care în anii trecuţi aduna la start câte 40-50 de concurenţi.

Micii schiori nu au pretenţii la premii de ordinul sutelor de mii de lei, ca alţi sportivi, dar credem că nişte dulciuri sau jucării ar putea spori interesul pentru participarea la concurs.

continuare în pag. a IV-a

Călin ŞTEF

La mulţi ani, Viorele!

Ieri, 6 februarie, Viorel Hizo a împlinit 47 de ani. Îi dorim sănătate, numai succese în plan profesional şi împlinirea tuturor dorinţelor.

Aceleaşi urări i le transmit antrenorul Jan Gavrilă şi echipa.

Invitaţie la schi!

Deşi la Sibiu este primăvară, la Păltiniş iarna este la ea acasă. Iubitorii de sporturi de iarnă şi amatorii de plajă se simt în largul lor în această oază a tinereţii care era odată cea mai „înaltă" staţiune balneo-climatericâ din ţară. Autobuzele spre Păltiniş pleacă de la gară, zilnic, la orele 7, 11, 15.30.

Milionarul ... polisportiv

"Am acceptat funcţia de preşedinte al F.R. Tenis, pentru că practic acest sport din copilărie... Fotbalul este...microb. Fiind originar din Bacău, echipa mea de suflet rămâne F.C. Selena... Am fost jucător activ de baschet la C.S.Ş Bacău, la ASA şi la Letea Bacău, iar în anii studenţiei am făcut parte din selecţionata Academiei de Ştiinţe Economice din Bucureşti... Sunt membru al Clubului Naţional de Fotbal şi, deci, în strânse legături cu Federaţia..."

Ştiţi cine-i "Zmeul"?

Nimeni altul decât unul dintre marii îmbogăţiţi de după revoluţie, milionarul Viorel Cataramă care, după cum se vede, se pricepe la toate...

Lovitura de graţie

Anunţând - în urmă cu câteva zile - că hotărârea sa de a nu mai sponsoriza clubul Universitatea Craiova este irevocabilă, Gică Popescu "Olandezul" le-a dat oltenilor lui lovitura de graţie. Fără sediu, fără bani şi, mai nou, fără preşedinte, Sergiu Cătăneanu, anunţându-şi demisia. Se pare că viitorul preşedinte va fi Rodion Cămătaru fosta "Gheată de aur" a Europei. Dar, să vedem ce spun cei doi.

Fostul preşedinte: "Am greşit la venirea mea, astă-vară: găsisem o debandadă în club, cu vreo 4-5 ştampile. Am făcut una singură, dar n-am trecut la o preluare a gestiunii. Clubul şi-a plătit toate datoriile faţă de jucători şi mai are în cont peste 100.000 dolari (...) N-am vândut nici un jucător, cât am fost la club"...

Viitorul preşedinte: "Important este ca în jurul echipei să vină oameni cu bani pentru că altfel performanţa nu se poate obţine. Sunt foarte multe de pus la punct aici la club. Trebuie să facem ordine în documente, să revizuim contractele jucătorilor şi să ne achităm taxele restante la Federaţie. Este foarte mult de muncă şi mizez mult pe experienţa şi competenţa domnului Ion Rinderu, împreună cu care va trebui să o luăm, în multe privinţe - de la capăt".

Citind printre rânduri, la Craiova, e jale!

Variaţiuni pe aceeaşi temă

Toată lumea - din faşă până-n barba albă - se vaită, acuzând fie lipsa banilor, fie slaba lor putere de cumpărare, fie escaladarea fără precedent a preţurilor. Unii mai vând ce au prin jurul casei şi mai lungesc agonia, sperând că vor veni şi zile mai bune.. Dar cine n-are nimic de vânzare? Încuie uşile, aruncă cheile în fântână şi-şi ia lumea în cap. S-au desfiinţat asociaţii, s-au desfiinţat secţii, s-au împrăştiat echipe, au căzut în paragină baze sportive ... Exemplul cel mai cutremurător îl constituie A.S. Carpaţi Mârşa, altădată una dintre cele mai puternice asociaţii sportive sindicale din ţară. Sindicatele există, dar se pare că nu le mai interesează sportul şi toate asociaţiile sunt, în prezent, în pragul falimentului. Dar nu numai ele...

Recent, un strigăt de "Ajutor!" am recepţionat de la Mediaş, mai precis de la "Velo - Club". Acesta este un club profilat pe practicarea ciclismului feminin, care fiinţează de câţiva ani buni cu rezultate notabile într-o disciplină sportivă de mare audienţă în multe ţări din Europa.

Ei, bine. "Velo-Club" Mediaş şi-a propus organizarea "Turului Transilvaniei" în perioada 24-28 mai a.c., cuprinzând 5 etape, ciclistele - invitate de la cluburi similare din ţară, precum şi din străinătate (Rep. Moldova, Rusia, Ucraina, Bulgaria , Ungaria etc) - urmând a parcurge un traseu ce include oraşele Mediaş, Sibiu, A. Iulia, Aiud, Turda, Cluj, Reghin. Tg. Mureş, Sighişoara.

Desigur, intenţia este demnă de toată lauda, însă costă nu glumă organizarea unui asemenea maraton ciclist. Astăzi nimic nu se mai poate face fără bani, mulţi bani, termenul de "muncă patriotică" fiind chiar luat în derâdere.

Deci, "Velo-Club" Mediaş, are nevoie de sponsori. Îi va găsi? Dacă da, aceştia sunt rugaţi să ia legătura cu conducerea clubului: Mediaş, str. I. Creangă nr. 1, cod. 3125, tel. 092/82.15.43.

Vom reveni, la momentul oportun. (n.i.d.)

Cu laureata nr. 3 din judeţul Sibiu - ELENA HILA

"Îmi doresc ca bila aruncată de mine să zboare până la... Olimpiada de la Atlanta 1996"

Marţi, 1 februarie, la ora 9, stadionul din parcul "Sub arini" din Sibiu era pustiu. Numai zgomotul ce se auzea din sala de atletism de sub tribuna principală a "Municipalului" mi-a atras atenţia că jos se lucrează. Mi-am îndreptat paşii spre sala de forţă. Aici, sub atenta supraveghere a profesorului Petre Manu, cele două eleve ale sale, Claudia Isailă şi Elena Hila "luptau" cu greutăţile şi cu o halteră, mai abitir ca nişte halterofili.

Am profitat de un moment de respiro pentru a cere domnului Manu permisiunea de a-i solicita Elenei Hila, atletă situată pe locul 3 în topul celor mai buni 10 sportivi ai judeţului Sibiu pe 1993, un interviu. Dânsul a ţinut să-mi răspundă:

- Vă rog să aşteptaţi până îşi termină antrenamentul. Ştiţi, pentru elevele mele, orice minut pierdut contează, mai ales pentru Hila care sâmbătă (n.n. 5.II.1994) are concurs la Bucureşti.

Abia după o jumătate de oră, după multe flotări cu haltera şi cu alte greutăţi, am reuşit să încheg un scurt dialog cu simpatica atletă.

- Elena, în topul celor mai buni 10 sportivi ai judeţului pe 1992 ocupai locul 7. Acum ai săltat pe poziţia a 3-a. Care este secretul acestui salt?

- În 1992 am ocupat doar locul 7 datorită unui nefericit accident care nu mi-a permis să particip la C.M. de juniori de la Seul, unde puteam să mă clasez în primele 6.

- În anul recent încheiat, printre performanţe s-a numărat şi locul I cu echipa naţională la Campionatele europene de juniori. Pentru acest an ce ţi-ai propus?

- Anul 1993 a fost un stimulent pentru mine ţinând cont că a fost ultimul an de juniorat. Participând la C.E. de juniori de la San Sebastian, am ocupat locul 5, contribuind la clasarea echipei României pe locul I. De asemenea, cu rezultatul de 16.76 m, obţinut la Campionatul Naţional de juniori, am intrat în topul primelor 6 aruncătoare junioare din lume. Am fost selecţionată în lotul olimpic. Noul an este unul mai greu pentru mine datorită trecerii de la juniori la seniori. Obiectivul meu principal din acest an este clasarea pe locul I - III la "Cupa Europei" pentru tineret care se va desfăşura la Ostrava. Alt obiectiv este atingerea graniţei celor 18 metri.

- Am aflat că locuieşti în cartierul Guşteriţa, adică la celălalt capăt al Sibiului. Nu îţi este greu traseul: casă-stadion-şcoală?

- Da, este adevărat, locuiesc în cartierul Guşteriţa, dar când ştii pentru ce munceşti şi vrei să ajungi pe cea mai înaltă treaptă, atunci merită făcut acest efort de două ori pe zi, care poate măsura 16 km, de multe ori făcuţi pe jos.

- Ai vreun sponsor care te ajută financiar ca să faci faţă concursurilor?

- În afară de dl. profesor Manu, care mă pregăteşte de peste 3 ani, am fost sprijinită şi ajutată, în mod deosebit, de dl. inspector Marcel Avram şi de d-na dr. Sanda Marchian. Deocamdată sunt angajată la C.S.M. Sibiu, dar situaţia mea este nesigură.

- O întrebare, mai mult pentru cititorii noştri: câte kilograme cântăreşte bila cu care arunci? Tot legat de aceasta, unde crezi că se va opri greutatea aruncată de tine în acest an şi la câţi metri?

- Greutatea cu care arunc cântăreşte 4 kg, atât la Polul Nord cât şi la Polul Sud. Îmi doresc ca bila să zboare până la Olimpiada de la Atlanta 1996 spre graniţa celor 20 de metri. Visul oricărui sportiv este participarea la J.O. Acesta este şi visul meu. Sper să se îndeplinească.

A consemnat Ilie IONESCU

Un pasionat al ciclismului vrea să organizeze un "Tur ciclist al Transilvaniei". Îl poate ajuta cineva?

Ioan Comloşan este de 3 ani preşedintele Veloclubului din Mediaş, club înfiinţat pe propriile-i puteri la Mediaş şi unde a reuşit să reunească câteva elemente tinere pentru practicarea ciclismului feminin, ramură ce în ţara noastră nu a fost legiferată ca sport.

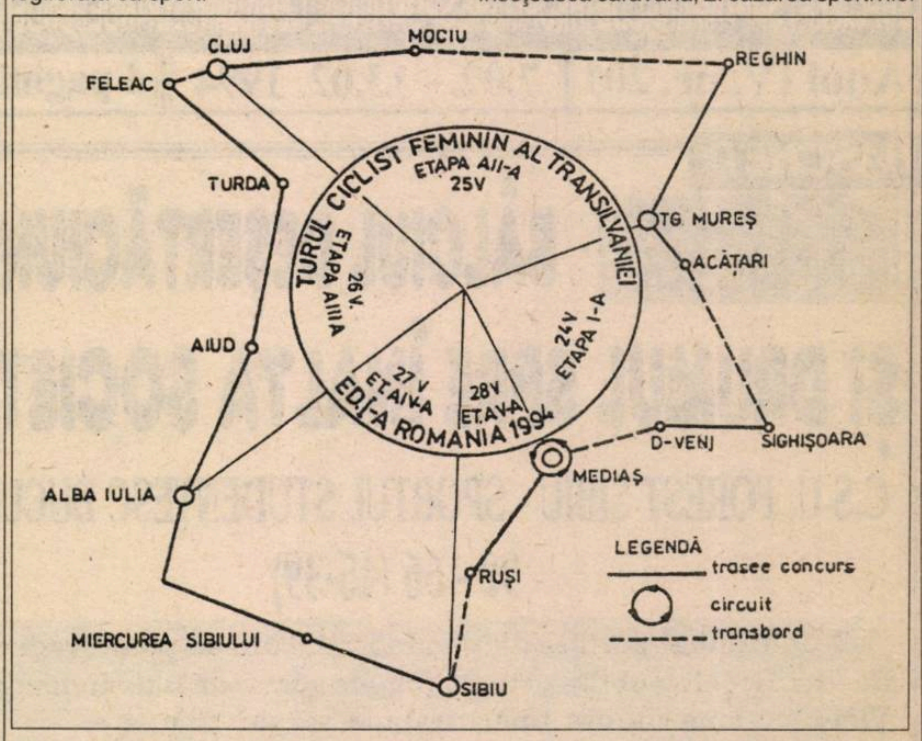

De mai mulţi ani, după unele reuşite pe plan local şi cu prilejul unor participări la concursurile de peste hotare, preşedintele acestui club, Ioan Comloşan şi-a pus în gând să revigoreze ciclismul feminin, prin acest "Tur al Transilvaniei" pentru fete. Dacă anul trecut s-au ivit numeroase piedici, iată că în 1994 acest ambiţios om de ciclism ţine morţiş să realizeze acest vis. Dar, datorită faptului că un asemenea concurs de amploare (la care vrea să invite sportive din 10 ţări) necesită mai întâi ca el să fie cuprins în calendarul oficial al federaţiei de specialitate şi apoi în cel al Oficiului Judeţean pentru Tineret şi Sport Sibiu, lucru nerealizat până acum, el face un apel la sponsori pentru a realiza acest concurs internaţional. Vrea cineva să-l ajute?

Reamintim că pentru un asemenea tur ciclist al Transilvaniei, (care măsoară 400 km) sunt necesare următoarele: 1. autosanitare de prim ajutor care să însoţească caravana; 2. cazarea sportivilor din ţară şi din străinătate; 3. asigurarea de arbitri şi mecanici care să însoţească sportivii, cu mijloace auto specifice; 4. asigurarea caravanei cu autobuze pentru transbordări; 5. sprijinul organelor de poliţie pentru siguranţa circulaţiei în timpul concursului, precum şi multe altele, printre care premiile în valută pentru sportivele de peste graniţă. Toate acestea le cunoaşte dl. Comloşan şi totuşi insistă, peste tot, cerând sprijin financiar şi material. Până la 24 mai, când este preconizat startul, eventualii sponsori se pot adresa la: VELOCLUB Mediaş, str. I. Creangă nr. 1 Mediaş, cont 45101112 B.C.R. Mediaş sau telefon 092/82.15.43.

Ilie IONESCU

Consideraţii pe marginea turului Diviziei C

7. Oricare comentator sportiv, avizat asupra fotbalului judeţean, tentat să analizeze cu atenţie şi discernământ evoluţiile şi îndeosebi rezultatele contradictorii înregistrate de ocupantele locurilor 8, 9 şi 10 în ierarhia actuală a topului divizionar C va constata, în primul rând, că **Sparta Mediaş, Carpaţi Agnita** şi **Carbomet Copşa Mică** - datorită comportărilor controversate din sezonul autumnal - s-au situat la mare distanţă de ceea ce s-a aşteptat şi pretins de la ele şi, în al doilea rând, evidentul recul al fiecăreia faţă de forma dovedită în trecutul campionat, când graţie unor cu totul alte maniere de a se exprima în joc şi ambiţia cu care au abordat confruntările, toate trei s-au numărat, la vremea respectivă, în rândurile formaţiilor de elită ale acestui eşalon. Sparta şi Carpaţi cumulând fiecare câte 11 puncte datorită unor linii de clasament întru totul identice (13 5 1 7) despărţite de golaveraj (24 - 21 Sparta; 18 - 29 Carpaţi), amândouă cu numai minus unu la adevăr, nutresc speranţe îndreptăţite că vor beneficia de o primăvară mai luminoasă şi fertilă, pe când Carbomet, împovărat de cele 7 puncte cedate acasă, faţă de cele doar trei luate din deplasări, nu va avea un retur la fel de lejer şi liniştit.

Indiscutabil însă este faptul că posibilităţile jucătorilor celor trei protagoniste sunt superioare prestaţiilor avute până acum şi de aceea suntem convinşi că ele vor putea - printr-o pregătire sistematică şi temeinică, făcută în această pauză competiţională - să depăşească, la reluare, statutul, condiţiile şi ţelurile unor echipe din a doua jumătate a clasamentului, cu care nu au nimic în comun.

Sparta - cea mai tânără ca medie de vârstă divizionară C - în ciuda debutului nefericit de pe propriul teren (0 - 3 cu Geromed) -a cucerit spectatorii în câteva partide ale turului (cu Record, "U" Hidrosembraz, Textila M şi Şoimii COMPA) prin fotbalul elaborat şi de certă calitate demonstrat de marea majoritate a componenţilor ei. Această autentică pepinieră a divizionarei A Gaz Metan - alcătuită din foştii ei juniori - învăţând corect şi la timp abecedarul fotbalului, îşi continuă în prezent desăvârşirea pregătirii sportive sub mâna competentă şi riguroasă a lui M. Moraru, antrenor care a cristalizat o formaţie fidelă unui joc spectaculos, simplu, mobil şi eficace, capabilă să facă faţă cu succes oricărei partenere de întrecere. "Unsprezecele" medieşan pasează mult, precis şi dezinvolt, se apără cu străşnicie, ieşind din defensivă elastic, prin acţiuni fluide, bine gândite, fundaşii laterali şi jucătorii liniei mediene ivindu-se frecvent, periculos şi cu bune rezultate în faţa buturilor adverse.

Cu mai multă încredere în propriile forţe, cu puţină şansă şi un dram de muncă în plus, echipa ar fi putut poate aduce câteva puncte din partidele disputate cu Construcţii, Mecanica şi Şoimii COMPA. Oricum, având în vedere sprijinul efectiv primit din partea conducerii unităţii economice ce-o patronează (Dir. gen. T. Creţu, totodată şi preşedinte al Asociaţiei Sportive) şi a secţiei de fotbal, discret impulsionată de şeful ei, ing. D. Vlaşin, sub atenta şi profesionista îndrumare a antrenorului M. Moraru, tânăra formaţie maturizându-se şi definindu-şi cu precizie propria-i identitate, va obţine rezultate mai aproape de valoarea lotului alcătuit din: M. Şurtea, S. Iustin, D. Cheţan - portari, V. Tănase, N. Nicoară, M. Piştea, M. Dan, V. Peptănuş, K. Szoke, C. Hanc, D. Gaspar, C. Jiga, L. Castrase, L. Haţegan, I. Florea, R. Romonţi, D. Maier, V. Cristea, C. Preda, N. Marian şi V. Ştefan din care doar trei (D. Cheţan, M. Dan şi N. Marian) sunt născuţi înainte de 1970. Ce păcat că din rândul lor 12 jucători au cumulat un număr nepermis de mare de cartonaşe galbene: 20, iar alţi doi au fost eliminaţi de pe teren. Am dori în final să facem o recomandare harnicilor gospodari ai arenei, o bază sportivă curată, cochetă, bine dotată, care însă datorită utilizării intensive şi neraţionale riscă - mai ales în condiţii climaterice neprielnice - să atingă limita impracticabilităţii.

Carpaţi, singura formaţie de fotbal a oraşului din inima ţării, a fost la un pas de a nu se mai putea prezenta în actualul campionat, după ce în sezonul trecut participase cu şanse serioase până aproape de final în bătălia pentru cucerirea titlului. Părăsit de mulţi factori decizionali din unităţile economice, capabili să-l susţină nu numai moral, clubul agniţean - nu cu mulţi ani în urmă în eşalonul superior - s-a trezit în preajma deschiderii actualei stagiuni părăsit de câţiva titulari de bază, piese grele şi de rezistenţă în angrenajul echipei (F. Nichifor, L. Savu, M. Părău, A. Jele:, C. Ocneriu). Cu două săptămâni înaintea debutului, la insistenţa primarului oraşului, fostul antrenor C. Barbu - plecat cu un an înainte - revine la sentimente mai bune şi ajutat de o parte a secţiei de fotbal (P. Şerdean şi I. Flităr), reuşeşte să încropească la repezeală un "unsprezece" bazat doar pe forţele din Agnita, profund şi organic ataşate oraşului de pe Hârtibaciu. În condiţiile dificile ale constituirii, a grabei şi fără o pregătire fizică şi tactică serioasă, formaţia are un start ezitant, obţinând prima victorie abia în etapa a şasea, când învinge pe propriul teren pe Carbomet, aflată şi ea, la vremea respectivă, în plină derivă. Încet, dar sigur echipa, pregătită cu tact şi seriozitate de C. Barbu se pune pe picioare, reuşind să învingă acasă un adversar redutabil (Geromed) şi surprinzător dar meritat şi pe campioana "en titre", Textila C. După succesul repurtat la Ocna, clachează neprevăzut pe propriul teren în faţa constructorilor sibieni. În ciuda obstacolelor întâmpinate pe parcurs, surmontate cu înţelegere şi stoicism de conducerea secţiei şi antrenor (acesta am auzit că şi-ar fi încheiat prematur mandatul) echipa merită evidenţiată pentru curajoasele evoluţii din deplasările de la Mârşa, Sibiu şi Ocna, precum şi pentru bunele rezultate obţinute acasă în confruntările cu Geromed, Carbomet şi cu ambele formaţii textiliste. O notă excelentă pentru starea disciplinară în evident progres faţă de trecut. Nici un eliminat şi doar 12 cartonaşe galbene acordate unui număr de 8 jucători - campion C. Târziu cu 3 avertismente. Indiscutabil că lotul, cu o pregătire de bază corespunzătoare, se va exprima în retur la alt nivel. Din el am reţinut, alături de veteranul I. Pavel, încă stâlp de nădejde al defensivei, prestaţiile constant bune ale rutinaţilor: C. Oliu, D. Siia (reactivat de mentorul tehnic), C. Târziu, O. Oltean, D. Câmpean, A. Nemeti, F. Ganea, M. Bucur, C. Kovacs, C. Moraru, dar şi talentul şi dăruirea unor tineri extrem de dotaţi: S. Floriţă, G. Veza, S. Florea, A. Cioca, V. Ciuciurea, F. Muntean, G. Moldovan, G. Andrei, D. Părău, C. Popescu şi H. Walentini, toţi împreună putând da, mai consistent stimulaţi, o altă faţă formaţiei din Agnita.

În ciuda lotului valoros, a unor bune condiţii de pregătire, asigurate de conducerea unităţii economice şi a secţiei de fotbal (preşedinte S. Oană), posedând una din bazele cele mai dotate din judeţ, **Carbometul din Copşa Mică** n-a reuşit în primele şapte etape nici o victorie, cedând în plus trei puncte pe propriul teren în urma remizelor cu Vitrometan, "U" Hidrosembraz şi Textila C. Paradoxal, primul succes îl realizează la Ocna, după o partidă de bună factură controlată cu destulă autoritate, ea reuşind apoi să-şi refacă "adevărul", în urma egalului de la Mediaş, obţinut în faţa textiliştilor din localitate. Din păcate, cedează în ultimele etape din toamnă în faţa liderei şi a Mecanicii din Mârşa. Clubul şi-a păstrat în general lotul din trecutul sezon, din el plecând portarul S. Stafie la Record, dar adăugându-i-se fostul divizionar Ion Gheorghe (utilizat din păcate sporadic în câteva partide) şi câţiva jucători crescuţi şi educaţi în propria pepinieră. Cu siguranţă că absenţa îndelungată din echipă a lui I. Şeica (plecat militar) jucător tehnic, cu virtuţi certe de organizator şi catalizator al oricărei acţiuni, a dereglat mecanismul şi modul de exprimare în teren al formaţiei, dar nu e mai puţin adevărat că cei doi antrenori M. Grecu (principal) şi I. Coman (secund) nu s-au impus cu suficientă autoritate în faţa elevilor lor, motiv pentru care aceştia au alternat partidele de ţinută (Unirea, Record, Textila M, Construcţii) cu altele în care aceiaşi protagonişti au fost pur şi simplu de nerecunoscut (vezi disputele cu Şoimii, Mecanica, Sparta, Geromed şi Carpaţi). În aceste cazuri se pare că n-a fost vorba doar de o lipsă de pregătire şi ambiţie, ci consecinţa firească a unor frământări interne, cauzate de lipsa stimulentelor absolut necesare şi la nivelul acestei competiţii. M. Grecu şi I. Coman, în afara unei pregătiri specifice, au datoria de a crea în colectivul ce-l conduc o atmosferă prielnică de muncă, pentru ca toţi jucătorii să-şi aducă plenar contribuţia la viitoarele succese ale formaţiei, care are datoria să revină în elita fotbalului judeţean. Că treburile n-au mers bine în toamnă este demonstrat şi de cele 23 avertismente, acordate unui număr de 12 jucători (lideri - V. Grecu şi M. Pipiş, fiecare cu câte 4 cartonaşe galbene) şi I. Radu, eliminat în etapa a şasea de pe teren. Dar lucrurile nu trebuie dramatizate excesiv. Având la dispoziţie un lot de jucători cu o bună pregătire tehnică individuală şi o vastă experienţă competiţională (V. Sabău, I. Radu, L. Vintilă, I. Puşcă, A. Petru, L. Nicolae, V. Grecu, N. Cosma, T. Pănăzan, M. Pipiş, R. Bulugea) cărora li se alătură plini de elan şi dornici de afirmare nu mai puţin talentaţii I. Şeica, A. Ioo, C. Popa, C. Panaitescu, O. Trifu şi V. Moldovan, antrenorii pot conferi "unsprezecelui" copşan o cu totul altă personalitate.

(va urma) V.M.

MAPAMOND SPORT

Şi Marocul are un Hadji

Mustapha Hadji este noua stea a fotbalului marocan. Beneficiind de dublă cetăţenie - franceză şi marocană -, lui Hadji, legitimat la echipa din liga a doua, Nancy, i s-a propus să joace în reprezentativa de tineret a Franţei, dar a refuzat.

A acceptat, în schimb, propunerea lui Abdullah Blinda de a evolua în reprezentativa marocană şi n-a regretat pentru că aceasta, făcând parte din grupa B africană - alături de Zambia şi Senegal - a obţinut calificarea la turneul final al Campionatului Mondial din SUA. În ultimul meci, la Casablanca, Zambiei îi era de ajuns un rezultat de egalitate, dar Marocul a învins cu 1-0 în faţa a 100.000 spectatori dezlănţuiţi şi s-a clasat pe primul loc în grupă. La meci a participat însuşi regele Hasan al II-lea care este un mare iubitor de fotbal.

Hadji joacă atât în echipa sa de club, cât şi în reprezentativă, mijlocaş ofensiv, la Nancy avându-i coechipieri pe Zavarov, Rabesandrata, Michel, iar în naţionala marocană pe Naybet, Masbahi, Tahar, El Haddaoni, Chaouch, Laghrissi...

"Pentru noi este foarte importantă această calificare - a declarat Mustapha Hadji - şi nu numai pentru că vom câştiga nişte dolari. Acolo vor fi prezenţi toţi impresarii, toată lumea bună a fotbalului mondial. Ţara mea a mai fost prezentă la două turnee finale, în 1970 şi 1986, iar jucătorii acelor ani au devenit adevăraţi eroi naţionali."

Şansele Marocului de a ieşi din grupa F - unde are ca adversare echipele Belgiei, Olandei şi Arabiei Saudite - sunt minime, dar fiecare are dreptul cel puţin la speranţă...

Artur Jorge - un portughez la Paris

Fostul selecţioner al reprezentativei Portugaliei, Artur Jorge, face o frumoasă carieră în Franţa, la conducerea tehnică a echipei Paris Saint Germain, care are mari şanse de a câştiga, în acest an, titlul de campion al ţării.

- Cum aţi reuşit să faceţi din PSG o echipă competitivă?

- Orice echipă se poate afirma dacă există un plan bine structurat, oameni bine intenţionaţi şi bani. Rezultatele nu vin peste noapte. Trebuie construit cu răbdare. Important este acum că adversarii au început să se teamă de noi. Cei trei brazilieni aduşi sunt un real câştig. Ei au ridicat mult ştacheta calităţii jocului echipei. La mine nu există titulari şi rezerve. Joacă cei mai în formă. Intenţia mea a fost de a crea o echipă ofensivă. Sper că am reuşit.

- Aţi schimbat stilul de joc al echipei?

- Da. Fotbalul nu-i circ. În Franţa când nu câştigi e de vină ori mingea, ori vântul, ori arbitrul... Să fie clar: când pierzi, vinovaţi sunt jucătorii şi antrenorul. Restul sunt poveşti.

- Conducătorii clubului, cei care dau banii, se amestecă în problemele echipei?

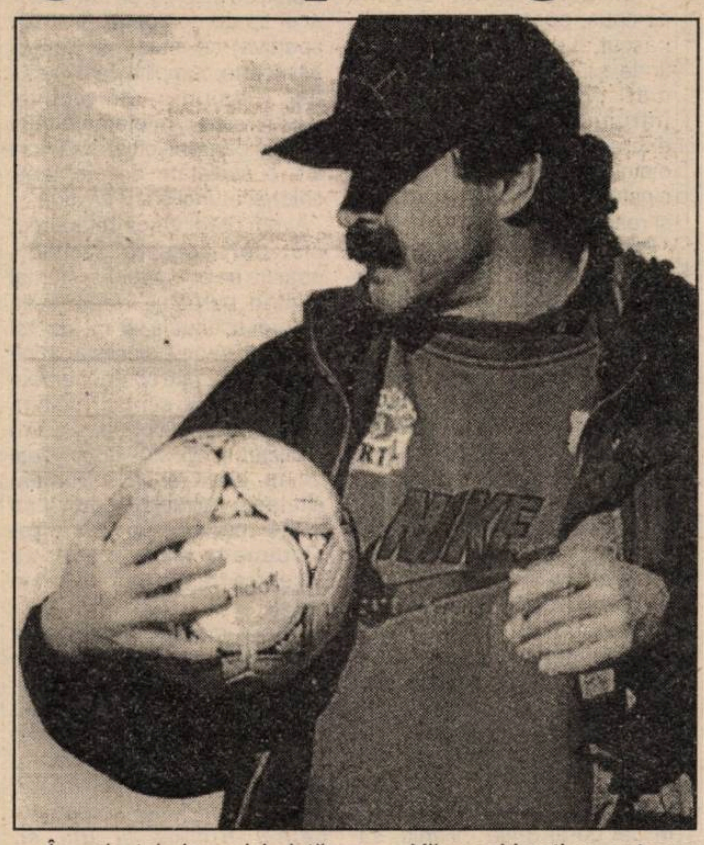

- În cele tehnice, niciodată. Nici nu se poate altfel. Eu am încredere în ei, ei trebuie să aibă încredere în mine.

- Vă consideraţi un antrenor mare?

- Nu. Sunt un antrenor care-şi iubeşte meseria, care vrea să lase ceva în urma lui, căruia nu-i place să se laude. Jucătorii pe care-i pregătesc trebuie să vorbască pentru mine. Discursul antrenorului trebuie să fie meciul.

- Care sunt obiectivele dv. pentru 1994?

- Titlul de campioni ai Franţei, în primul rând. Dorim s-o detronăm pe Olympique Marseille. Dacă vom câştiga şi Cupa, cu atât mai bine.

- Cum vă descurcaţi cu atâtea vedete?

- Pentru mine nu există vedete. Nu mă interesează cât câştigă şi cât pierd. Joacă cei mai în formă indiferent că se numesc Lama, Fournier, Roche, Ricardo, Valdo, Rai, Weah, Ginola...

- De ce n-aţi rămas la Benfica sau la FC Porto, în ţara dv.?

- Îmi place să las în urma mea o amintire frumoasă. Când am luat echipa Porto, aceasta nu câştigase decât o Cupă în 5 ani. Cu mine, în 3 ani, a câştigat două titluri de campioană a Portugaliei, o Cupă a Portugaliei, o Cupă a Europei şi trei Supercupe. Cu Paris Saint Germain n-am câştigat decât o Cupă a Franţei. Vor urma şi alte trofee. V-o promit.

"Franţa începe să mă agaseze"

Aşa a spus, cu propria-i guriţă, Sepp Blatter, unul dintre capii Federaţiei Internaţionale de Fotbal Asociaţie (FIFA). De ce? Pentru frecventele scandaluri izbucnite în ultima vreme în fotbalul francez.

- De câţiva ani, FIFA a pornit un fel de campanii: mai întâi împotriva violenţei pe stadioane. Datorită sancţiunilor aspre pe care le-am dat cluburilor (mai ales din Marea Britanie), aproape că am scăpat de huligani. În afară de Franţa unde mai există. Acum ne lansăm într-o luptă dură contra corupţiei. De aceea am şi început cu Olympique Marseille, campioana en titre a Europei!

- Mai există semnale de corupţie şi din alte ţări?

- Da. În Polonia s-au semnalat cazuri, dar federaţia a intervenit prompt. Trebuie ca toată lumea să înţeleagă că fotbalul este un sport şi trebuie să rămână un sport. Sancţiunea clubului francez trebuie să aibă valoare de exemplu.

- În raport cu alte federaţii de fotbal, cum o priviţi pe cea franceză?

- Cred că trebuie să se impună în relaţiile cu cluburile. Şi în Italia, şi în Spania există preşedinţi puternici de club, gen Bernard Tapie, dar asta nu înseamnă că pot să-şi permită orice. Cred că, în acest moment, Franţa are nevoie de sprijinul FIFA.

- Credeţi că Bernard Tapie este un om periculos pentru fotbal?

- Nu. Dl.Tapie a făcut multe lucruri bune pentru fotbal, în general şi fotbalul francez, în special. Nu ştiu dacă este întotdeauna bine sfătuit de cei din jurul său. Un om ca el n-are timp să aprofundeze toate problemele (politice, financiare, sportive) şi-atunci are nevoie de consilieri de calitate.

C. M.'94 - SUA

O FRUMOASĂ POVESTE CU... ÎNGERI

3. Cea de-a treia ediţie (1938) a fost programată a se desfăşura tot în Europa, ţara organizatoare fiind Franţa. S-au înscris, de astă dată, 27 de echipe, care au participat la preliminarii pentru 16 locuri. Datorită retragerii reprezentativei Egiptului, România s-a calificat direct pentru turneul final. Alături de ea, au mai fost prezente 12 echipe din Europa, Cuba, Indiile Olandeze şi Brazilia.

În optimile de finală, România a prins un culoar bun, având de jucat cu anonima formaţie a Cubei. Numai că ai noştri au tratat cu uşurinţă meciul, considerându-l ca şi câştigat. Naţionala României a prezentat următoarea echipă: Pavlovici - Burger, Chiroiu-Vintilă, Răşinaru, Rafinski-Brundea, Covaci, Baratki, Bodola, Dobay. Pentru că întâlnirea s-a încheiat la egalitate (3-3) şi după prelungiri, meciul a fost reprogramat. Selecţionerii au decis ca pentru al doilea meci să schimbe formula de echipă, introducând 6 jucători noi. Cubanezii au câştigat cu 2-1 şi s-au calificat pentru "sferturi". Tot cu prelungiri s-au jucat şi alte întâlniri: Elveţia-Germania 1-1 şi 4-2 la rejucare, Cehoslovacia-Olanda 3-0 (după prelungiri), Brazilia-Polonia 6-5 (după prelungiri)... Chiar deţinătoarea titlului, Italia, s-a chinuit cu modesta formaţie a Norvegiei.

În "sferturi" Suedia - care a trecut de "optimi" fără luptă, Austria retrăgându-se din competiţie - a învins la scor echipa Cubei (8-0), cea care ne scosese pe noi din cursă, Italia a eliminat (3-1) ţara gazdă, Franţa, Brazilia a trecut, după două meciuri (1-1 şi 2-1), de Cehoslovacia, iar Ungaria a învins cu 2-0 Elveţia.

În semifinale, Ungaria s-a "distrat" cu Suedia (5-1), iar Italia a eliminat Brazilia (2-1).

Finala dintre Italia şi Ungaria s-a desfăşurat la 19 iunie 1938, pe stadionul Colombes din Paris. Se întâlneau cele mai puternice echipe ale momentului. Rezultat final 4-2 (3-1). Golurile au fost marcate de Colaussi (6, 35), Piola (16, 81), respectiv Tikos (7) şi Sarosi (69). Campioana a aliniat următoarea echipă: Olivieri-Foni, Rava-Serantoni, Andreolo, Locatelli-Biavatti, Meazza, Piola, Ferrari, Colaussi.

Golgeterul turneului - Leonidas (Brazilia) - 7 goluri.

Această ediţie a scos la rampă câţiva jucători de certă valoare. Cel care a impresionat cel mai mult a fost atacantul brazilian Leonidas, un "tunar" redutabil, dar şi un excelent tehnician şi un abil jucător combinativ. De la italieni - care cucereau al doilea titlu - a ieşit în evidenţă în mod deosebit tot un atacant central, Silvio Piola, înlocuitorul lui Schiavio, care impresionase la turneul final din 1934. Piola, spre deosebire de Leonidas, era tipul atacantului-buldozer, care lua mingea, pătrundea în forţă şi şuta năpraznic.

De menţionat că, la această ediţie, pentru prima dată în istoria Campionatului Mondial, echipa campioană din ediţia precedentă şi cea a ţării organizatoare au fost calificate din oficiu pentru turneul final. Regula avea să fie păstrată până în zilele noastre.

Bărbat sau femeie

*** Şaisprezece sportive din Rusia nu au reuşit să treacă în ultimii 20 de ani teste de verificare a sexului, a declarat un medic rus într-un interviu publicat în ziarul "Sobesednik" din Moscova. Victor Geselievici, medic la una dintre cele mai mari clinici din Rusia, a refuzat să dea vreun nume dintre sportivele identificate. „Peste 12.000 de persoane au fost supuse la acest test în ţara noastră, în ultimii 20 de ani. Dintre acestea, 16 sportive au fost suspendate din activitatea competiţională." Geselievici a mai precizat că unii antrenori erau atât de disperaţi după succes, încât au ignorat testele care au dovedit că tinerele eleve nu erau apte pentru competiţiile feminine. „În jumătate din cazuri, antrenorul pretinde că nimic nu s-a întâmplat" a afirmat acelaşi doctor. O altă specialistă din aceeaşi clinică, Natalia Kalinina a precizat că nici una dintre sportivele ruse selecţionate pentru participarea la Jocurile Olimpice de la Lillehammer, nu a avut probleme la acest test.**

Pofta de mâncare a tenismanului american Jim Courier este proverbială. Iată-l luând o consistentă gustare în sala în care urma să se desfăşoare tradiţionalul meci de baschet dintre Chicago Bulls şi Miami Heats. Lui Jim nu-i place să stea de pomană: când nu câştigă, mănâncă!

"Minunea blondă"

Născut la 14 mai 1910, la Oradea, a început să joace fotbal la vârsta de 8 ani, la OSK, a trecut apoi la Stăruinţa, în 1922 şi la 14 ani făcea parte din selecţionata de juniori a oraşului. În 1926, la 16 ani, a debutat în echipa de seniori a Stăruinţei ca atacant central. În 1928 este legitimat la CAO, iar în 1930 pleacă la Hungaria Budapesta, unde joacă până în 1934, când revine la Oradea, evoluând în perioada 1934-1936 la Crişana. În perioada 1936-1944 joacă la FC Rapid. Supranumit "Minunea blondă", Baratki a fost un fotbalist complet, jucând, practic, pe toate posturile. A început ca înaintaş, a trecut apoi în compartimentul de mijloc - fiind considerat, în 1930, cel mai bun half dreapta din Europa, a fost un excelent fundaş şi a evoluat şi pe post de portar, în reprezentativa Ungariei, într-un meci cu Spania, când portarul titular s-a accidentat!

Tehnician de clasă, a rămas în memoria celor care l-au văzut jucând prin măiestria executării loviturilor libere, transformate cu mare precizie. A jucat de 20 de ori în reprezentativa României şi de 8 ori în cea a Ungariei. A marcat 14 goluri ca internaţional şi 100 de goluri în campionat. A participat la turneul final al CM din 1938.

Ca antrenor, după război, s-a ocupat de pregătirea echipelor Libertatea Oradea, RATA Tg.Mureş, Dinamo Bucureşti, Progresul Oradea.

A încetat din viaţă în anul 1962.

Invitaţie la schi (chiar dacă dumneaei nu se află la Păltiniş, ci la Saint Moritz)

"Diamantul negru"

Leonidas da Silva s-a născut la 6 IX 1913 la Rio de Janeiro. A fost legitimat la Sao Cristovao, Sirio-Libanais şi, apoi, la Bonsucesso. A devenit un adevărat idol al brazilienilor datorită jocului său de mare fineţe şi tehnicitate. Supranumit "Diamantul negru", la 15 ani a debutat în reprezentativa ţării sale, în care a evoluat de 25 de ori marcând tot atâtea goluri. Avea toate calităţile naturale ale fotbalistului brazilian, fiind considerat astăzi un adevărat precursor a lui Pele. A participat la turneul final al CM '34 din Italia. Prea siguri de victorie, în semifinala cu Italia selecţionerii nu l-au folosit pentru a-l avea odihnit în finală şi... Brazilia a fost învinsă. În 1934 s-a transferat la Vasco da Gama, în 1935 a trecut la Botafogo, cu care câştigă titlul de campion al Braziliei, iar în 1936 este la Flamengo. La turneul final al CM '38 a marcat 7 goluri fiind golgeterul acestuia. În 1942 s-a transferat la FC Sao Paulo cu care a câştigat cinci cupe ale Braziliei (1943, 1944, 1945, 1948, 1949). În 1949, la vârsta de 36 de ani s-a retras din activitatea competiţională, devenind comentator radio-tv, calitate în care a însoţit reprezentativa ţării sale la turneele finale ale Campionatului Mondial în Mexic (1970) şi R.F.Germania (1974).

Jocul lui era un amestec de forţă, talent şi intuiţie, multe goluri marcându-le prin "foarfecă" pe spate.

C.S.U. FOREST SIBIU - SPORTUL STUDENŢESC

urmare din pag. 1

şi Barbera "Epoca de piatră" şi în care oaspeţii practicând un joc mai aproape de handbal decât de baschet au înscris coş după coş, conducând cu 15-7 în min. 5, 23-16 în min. 8 şi 33-31 în min. 16. După un minut sibienii egalează şi preiau conducerea pentru ca apoi să-şi asigure un avantaj de 6 puncte pe tabela de marcaj, la pauză.

Repriza secundă începe cu două minute de ratări de ambele părţi, după care elevii antrenorului Mircea Vulc "aruncă praştia" şi scot "din dotare" armele moderne ce asigură punct ochit, punct lovit. O apărare zonă- pressing bine executată, ritm de joc, blocaje defensive, acţiuni rapide de contraatac combinate cu scheme tactice bine executate şi rezultatele nu întârzie să se arate: 56-45 (min. 25), 66-47 (min. 29) şi 84-59 (min. 37). Catalizatorul principal al jocului strălucitor şi eficient al sibienilor a fost tânărul Gabi Viciu, de departe cel mai bun de pe teren. Ne bucură prestaţia lui Viciu, deoarece credem în talentul şi seriozitatea lui. Bravo Gabi!

Partida s-a încheiat cu scorul de 92-66 dar diferenţa de scor putea fi şi mai mare, dacă figuraţia unor jucători nu s-ar fi dovedit a fi o "stare naturală". Din respectul şi preţuirea pe care li le mai port, încă, nu le voi pomeni numele.

Ei, dar una peste alta, victoria a fost clară şi meritată şi iată-ne ajunşi pe locul al III-lea al clasamentului. A arbitrat corect şi autoritar- poate un pic cam blând la jocul dur al oaspeţilor, reputaţii cavaleri ai fluierului Ioan Georgiu (Cluj-Napoca) şi Zoltan Raduly (Bucureşti). Pentru C.S.U. Forest Sibiu au înscris: Muntean (22), Tordai (20), Krasnosciuk (18), Viciu (17), Pelger (11), Doros (6), Alecu (3), Kincses (3) şi Corodi (2).

Observatorul federal a atras atenţia că la o nouă disfuncţionalitate a tabelei de marcaj echipa gazdă riscă să piardă partida şi să joace în continuare în altă sală. Aviz celor răspunzători!

Alte rezultate: Soced Constructorul Bucureşti - Farul Constanţa 83-57; Dinamo Bucureşti - Elba Timişoara 102-63; Ivex Craiova - Dinamo Oradea 84-74; "U" Cluj - Steaua Bucureşti 66-53; Rapid Bucureşti - C.S.U. Romradiatoare Braşov 106-73.

Clasamentul după etapa a XV-a

1. Dinamo Bucureşti	15	14	1	1372:1036	29
2."U" Fimaro Cluj	15	12	3	1157:1022	27
3.C.S.U. Forest Sibiu	**15**	**10**	**5**	**1283:1184**	**25**
4.ELBA Universit. Tim.	15	9	6	1264:1238	24
5. Steaua Bucureşti	14	9	5	1161:1122	23
6.IVEX Univ. Craiova	15	7	8	1217:1212	22
7.SOCED Constr. Buc.	15	7	8	1143:1099	22
8.Farul Constanţa	15	7	8	1131:1223	22
9.Sportul Stud. ANEF	15	4	11	1062:1230	19
10.Rapid Bucureşti	14	5	9	1076:1088	19
11.Univ. Dinamo Oradea	15	3	12	1084:1207	18
12.C.S.U. Romradiatoare Bv.	15	1	14	1044:1353	16

Fair-play, please!

Fair-play, acest cuvânt compus, aparent intraductibil, născut în perimetrul sportului, tinde să devină o noţiune tot mai populară pentru că întruneşte într-o singură expresie aspiraţia oamenilor dintotdeauna şi de oriunde spre cinste, onoare, respect de sine şi respect de alţii.

Pedagogul francez Pierre de Coubertin, părintele Jocurilor Olimpice moderne, fondatorul Comitetului Internaţional Olimpic, celebrând fair-play-ul îl considera drept spirit cavaleresc, culmea din urmă şi ţelul suprem al activităţii sportive. Este evident că acest spirit s-a născut o dată cu sportul şi constituie însăşi raţiunea sportului la existenţă, de la primele jocuri sportive antice, promotoare ale olimpismului şi până în epoca contemporană.

De-a lungul istoriei, şi mai ales în ultimele decenii, acest spirit a fost însă grav afectat la nivelul vieţii sociale, în general şi al celei sportive, în particular. Am ajuns astfel în situaţia alarmantă ca, înainte de a păşi în cel de-al 3-lea mileniu, să privim fenomenul sportiv nu numai cu plăcere, ci şi cu circumspecţie, nu numai ca pe un posibil element terapeutic al socialului, ci dimpotrivă, unul agravant.

"L'Eveniment du Jeudi" împreună cu Antenne Europe - 2 au realizat o anchetă pe tema: "Ce nu vom lua cu noi în următorul mileniu?" Printre gunoaiele majore (les ordures majeures), care s-ar cuveni aruncate la lada de gunoi a istoriei mondiale a acestui sfârşit de mileniu, se numără şi acel tip de competiţii (inclusiv sportive) amorale, pe viaţă şi pe moarte, cumplite desfăşurări de pasiuni distructive, exclusiviste şi intolerante care fac din oameni, chiar fără voia lor, o societate de pierzanţi, chiar şi atunci când câştigă.

Avem credinţa că refacerea, atât de necesară societăţii noastre se poate realiza numai printr-o perpetuă reformă de natură spirituală şi că un rol esenţial în acest proces îl deţine cultura, cu toate componentele sale, inclusiv sportul, cultura trupului şi a sufletului. Pentru realizarea acestui nobil ideal uman, trebuie să înfruntăm alterarea spiritului sportiv prin toate mijloacele de care dispunem chiar dacă ne încearcă teama că nu vom reuşi.

Mass-media dispune de suficente posibilităţi şi nu are dreptul moral să nu le valorifice. În acest context, rubrica de faţă se doreşte o modestă, dar cât de necesară, pledoarie pentru sportivitate. Numai nealterând esenţa sportului acesta va dăinui frumos şi util şi, parafrazând ancheta socială amintită, va face din oameni, chiar fără voia lor, o societate de câştigători,chiar şi atunci când pierd.

Încheiem aceste rânduri cu cuvintele marelui scriitor Ernest Hemingway, laureat al premiului Nobel:

"Sportul te învaţă să câştigi cinstit. Sportul te învaţă să pierzi în mod demn. Prin urmare, sportul te învaţă de toate - te învaţă ce este viaţa".

Valer NISTOR

ROMICĂ ŞTIR

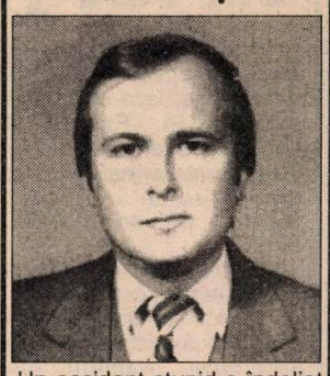

Un accident stupid a îndoliat lumea sportului sibian. În plină activitate creatoare, la numai 41 de ani, ROMICĂ ŞTIR s-a retras discret, aşa cum i-a fost întreaga viaţă. Cuvintele sunt neputincioase acum când OMUL BUN LA TOATE, care a iubit fotbalul cu patimă, şi pe interişti în mod deosebit, pleacă dintre noi.

Romică a acceptat mereu rolul anonimului din spatele cortinei. Romică a făcut fără să aştepte recompense. Romică era acolo, la locul lui. Avea întotdeauna un cuvânt bun pentru fiecare. Era generos, era corect, era indispensabil.

Noi, toţi cei care l-am cunoscut îi vom păstra neştearsă amintirea.

REDACŢIA

Sunt consternat şi deplâng sfârşitul tragic al lui ROMICĂ ŞTIR, prieten devotat şi colaborator distins, aflat alături de mine şi de echipa interistă din anul 1984, copărtaş discret la ascensiunea până pe prima scenă a formaţiei fanion a Sibiului. Sincere condoleanţe Lenuţei şi fiului Alex .

VIOREL HIZO

Deplângem decesul atât de timpuriu al cumnatului nostru ROMICĂ ŞTIR şi suntem alături de Lenuţa şi Alex în aceste momente de grea cumpănă. Dumnezeu să-l odihnească!

Cumnatul Gilu, Angela şi nepoata

Incredibil ce destin a avut acest OM de o corectitudine şi o moralitate exemplare. Dispariţia prietenului şi atât de devotatului colaborator ROMICĂ ŞTIR lasă în sufletul meu un gol imens.

Condoleanţe Lenuţei şi lui Alex.

ing. Mihai GĂLDEAN

FOTBAL PRIN... MEDIAFAX

Recrut la 77 de ani

Preşedintele clubului spaniol de primă divizie, Sporting Gijon, Eloy Calvo, 77 de ani, a primit în aceste zile o scrisoare în care este chemat să-şi satisfacă stagiul militar. Cu ocazia unei recepţii date de el cu ocazia derbyului regiunii Asturia dintre Gijon şi Real Oviedo, Calvo a precizat că citaţia respectivă este sigur din partea armatei. "Se pare că ei mă au în evidenţă ca fiind născut în 1977" a declarat preşedintele lui Sporting, adăugând: " Totuşi, pentru a evita orice problemă neplăcută, mă voi prezenta la recrutare la data la care sunt chemat..."

TENIS

Silviu Tănăsoiu, locul II la "Cupa ARAD"

Concursul desfăşurat la Arad în perioada 28-31.01.1994 şi dotat cu trofeul cu acelaşi nume, a prilejuit tânărului tenismen sibian, Silviu Tănăsoiu (CSS Şoimii), participarea la primul său concurs în noua categorie de vârstă în care a promovat; 13-14 ani. Chiar dacă nu a obţinut locul I (a pierdut în finală la eternul său rival Angelo Niculescu CSS Pandurii Tg.Jiu), Silviu a avut o comportare meritorie care ne dă speranţe pentru o evoluţie viitoare cât mai bună a tânărului tenismen.

În perioada imediat următoare, prof. Dorin Cişmaş, antrenorul lui Silviu, a preconizat pentru elevul său un complex program de antrenamente şi concursuri, care să conducă la o rapidă adaptare a jocului lui Silviu la cerinţele noii categorii, cât şi o comportare frumoasă la campionatul naţional, din luna iunie.

AUTOCRITICĂ

Antrenorul lui F.C. Barcelona, Johan Cruyff, a declarat că echipa sa nu mai este cea mai bună din Spania, după înfrângerea suferită în sferturile Cupei în faţa lui Real Betis (0-1). "De obicei aveam cea mai bună echipă, dar acum nu o mai avem. Nu am discutat niciodată calitatea jocului prestat de noi, dar calitatea, performanţa şi atitudinea sunt lucruri diferite" a afirmat olandezul la sfârşitul săptămânii trecute.

Atletism

Au fost desemnaţi finaliştii pentru "Naţionalele" de cros.

Sâmbătă 5 februarie, pe un traseu situat în parcul "Sub arini" din Sibiu, s-a desfăşurat etapa judeţeană a Campionatului naţional de cros pentru seniori, tineret, juniori I şi II. La acest concurs au fost prezenţi şi atleţi şi atlete din Sibiu şi Mediaş, câştigători ai fazelor pe municipiu. Pentru etapele finale ce se vor desfăşura în staţiunea Băile Felix (20 februarie) s-au calificat primii 10 clasaţi la categoriile seniori şi tineret - individual, precum şi primele echipe, clasate la seniori şi tineret.

Iată rezultatele tehnice: SENIORI 1. Iacob Costea, 2. Galion Popa, 3. Andrei Florin, 4. Francisc Saroşi, 5. Aurel Bălăiţă, (toţi de la A.S.A. Sibiu, situaţi pe locul I şi în proba pe echipe. TINERET - 1. Laurenţiu Sarandi, 2. Adrian Văduva, 3. Cristian Şovăială, 4. Laurenţiu Nicuşan, 5. Cristian Bratu (toţi de la A.S.A. Sibiu) Pe echipe: A.S.A. Sibiu, TINERET - fete 1. Valeria Sârbu (C.S.M. Sibiu), JUNIORI I - 1. Mihai Milea (C.S. M. Sibiu), 2. Vasile Boşfălean (C.S.Ş. Mediaş), 3. Ovidiu Acatrieni (C.S.M.Sibiu), fete: 1.Anamaria Coos (C.S.M. Sibiu), 2. Simona Cinezan (C.S. M. Sibiu), JUNIORI II - 1. Alexandru Iana (C.S.Ş. Şoimii Sibiu), 2. Marius Pamfiloiu (C.S.Ş. Şoimii Sibiu), 3. George Albu (C.S.Ş. Şoimii Sibiu), fete: 1. Daniela Davel (C.S.Ş. Şoimii Sibiu), 2. Ana Sim (C.S.Ş. Şoimii Sibiu), 3. Bianca Gherman (C.S.Ş. Mediaş).

Ultima oră

urmare din pag. 1

• Participant la Open-ul Australiei, Goran Ivanisevici a fost amendat cu suma totală de 6850 dolari pentru gesturi nesportive şi "obscenităţi audio". Recordul îl deţine, însă, John McEnroe care, în 1990, a plătit 7500 dolari. Au de unde! • După Open-ul australian, pe primele locuri în clasamentul masculin ATP se află americanul Pete Sampras 4573 p, Michael Stich (Germania) 3243 p, Jim Courier (SUA) 3115 p. Drumul e abia la început • La feminin, pe primul loc al clasamentului se situează tenismena Steffi Graf (Germania) 429,27 p, urmată de Arantxa Sanchez-Vicario (Spania) 266,38 p, şi veterana Martina Navratilova (SUA) 221,49 p • Un scrimer francez a fost accidentat mortal în timpul unui antrenament, în localitatea Rodez, lama spadei adversarului său, care s-a rupt, pătrunzându-i prin vesta de protecţie. Ghinion • Fotbalistul camerunez Roger Milla (42ani), care a uimit lumea la precedenta ediţie a Campionatului Mondial, a anunţat că este gata să revină pentru a participa cu echipa ţării sale la turneul final al C.M. S-o vedem şi pe asta • Fotbalistul ghanez Abedi Pele, atacantul echipei franceze Olympique Lyon (fost la Marseille) a primit trofeul "Balonul de aur african '93", care răsplăteşte pe cel mai bun jucător de pe "continentul negru". El primeşte pentru a treia oară consecutiv acest trofeu.

EUROSPORT

Luni, 7 februarie

9.30 Aerobic 10.00 Golf 11.00 Schi CM 13.00 Patinaj viteză feminin 14.00 Auto CM de raliu 1993 15.00 Tenis 17.00 Atletism 18.00 Eurofun - snowboard 18.30 Tenis - turneul ATP 20.30 Ştiri sportive 1 21.00 Automobilism pe gheaţă 22.00 Automobilism 23.00 Box 0.00 Fotbal 1.00 Golf

Marţi, 8 februarie

9.30 Aerobic 10.00 Dans sportiv 11.00 Patinaj artistic 13.00 Automobilism pe gheaţă 14.00 Fotbal 15.00 Tenis 17.00 Eurofun mag. 17.30 Fotbal american 19.30 Eurogoluri 20.30 Ştiri sportive 1 21.00 Tenis 23.00 Box 0.00 Biliard 2.00 Ştiri sportive 2

Miercuri, 9 februarie

9.30 Aerobic 10.00 Aerobic CM 11.00 Gimnastică ritmică 13.00 Fotbal 14.00 Atletism 15.00 Tenis magazin 17.00 Automobilism 18.00 Avanpremieră la J.O. de iarnă 18.30 Schi acrobatic 19.30 Călărie 20.30 Ştiri sportive 1 21.00 Box 23.00 Sporturi cu motor 0.30 Fotbal american

Joi, 10 februarie

9.00 Ştiri sportive 2 9.30 Aerobic 10.00 Dans sportiv 11.00 Gimnastică artistică 13.00 JO de iarnă - 1992 15.00 Biliard 17.00 Avanpremieră la JO de iarnă 17.30 Hochei pe gheaţă 18.30 Sporturi cu motor 19.30 Euroschi 20.30 Ştiri sportive 1 23.00 Box 0.00 Tenis 0.30 Baschet CE

Vineri, 11 februarie

9.30 Aerobic 10.00 Călărie 11.00 Euroschi 12.00 Golf 13.00 JO de iarnă 1992 15.00 Schi acrobatic 16.00 Tenis 16.30 Baschet 18.00 Hochei pe gheaţă 19.30 Navigaţie cu pânze 20.30 Ştiri sportive 1 21.00 JO de iarnă 1992 23.00 Box 0.30 Ştiri 1.30 Hochei pe gheaţă

EUROSPORT

PROGRAM T.V.R.

Luni, 7 februarie

13.00 Calendar 13.30 Desene animate 14.00 Actualităţi 14.10 TVR Iaşi 15.05 TVR Cluj-Napoca 16.00 Avanpremiera săptămânii 16.15 Civilizaţie montană 16.45 Actualităţi 17.00 Emisiune în limba maghiară 18.30 Film serial * Salvaţi de clopoţel 19.00 Clio 19.30 Desene animate 20.00 Actualităţi 20.40 Publicitate 20.45 De luni până luni 21.15 Publicitate 21.20 Teatru TV. Gala decernării premiilor Uniter 22.50 Publicitate 22.55 Top Tv 23.30 Actualităţi 23.40 Poveste despre lemn 0.10 Repriza a treia 0.30 Închiderea programului

Marţi, 8 februarie

7.00 TVM * Telematinal 10.00 Actualităţi 10.05 Calendar 10.30 Limbi străine * franceză 11.00 Video-lexicon 11.30 Confluenţe 12.30 1001 audiţii 13.30 Desene animate 14.00 Actualităţi 14.10 TVR Iaşi 15.05 TVR Cluj-Napoca 16.00 Arte vizuale 16.25 Povestea vorbei 16.45 Actualităţi 17.00 Convieţuiri 18.00 Pariaţi pe campion 18.30 Film serial * Salvaţi de clopoţel 19.00 Cultura în lume 19.30 Desene animate 20.00 Actualităţi 20.40 Publicitate 20.45 Ce-i de făcut? 21.15 Telecinemateca * Călătoria 23.25 Actualităţi 23.45 Şlagăre la zero grade 0.10 Insomniile românului... 0.40 Închiderea programului

Miercuri, 9 februarie

7.00 TVM * Telematinal 10.00 Actualităţi 10.05 Calendar 10.30 Limbi străine * engleză 11.00 Bariera numerelor 11.30 Antonio Vivaldi 12.30 1001 audiţii 13.30 Desene animate 14.00 Actualităţi 14.10 TVR Iaşi 15.00 TVR Cluj-Napoca 15.50 Magazin sportiv 16.20 Actualităţi 16.35 Să fiu eu însumi 17.20 Medicina pentru toţi 17.45 Tezaur 18.30 Film serial * Salvaţi de clopoţel 19.00 Cheia succesului 19.30 Desene animate 20.00 Actualităţi 20.40 Publicitate 20.45 Ce-i de făcut? 21.15 Film serial * Blândeţea nopţii 22.15 Cântecul amintirii... 22.30 Noi frontiere 23.15 Actualităţi 23.35 Confluenţe 0.20 Poesis 0.30 Închiderea programului

Joi, 10 februarie

7.00 TVM * Telematinal 10.00 Actualităţi 10.05 Calendar 10.30 Limbi străine * germană 11.00 Călătorii 11.30 Film serial * Norii negri 12.30 1001 audiţii 13.30 Desene animate 14.00 Actualităţi 14.10 TVR Iaşi 15.05 TVR Cluj-Napoca 16.00 Ancheta economică 16.20 Cronografii 16.45 Actualităţi 17.00 De la lume adunate... 17.30 Faţă în faţă 18.30 Film serial * Salvaţi de clopoţel 19.00 Gong! 19.30 Desene animate 20.00 Actualităţi 20.40 Publicitate 20.45 Studioul economic 21.15 Film serial * Dallas 22.10 Publicitate 22.15 Lege şi fărădelege 22.30 Alfa şi omega 23.15 Actualităţi 23.35 Gala baletului din România 0.30 Închiderea programului

Vineri, 11 februarie

7.00 TVM * Telematinal 10.00 Actualităţi 10.05 Calendar 10.30 Limbi străine * engleza 11.00 Curcubeu 11.30 Momente fierbinţi ale istoriei 12.30 1001 audiţii 13.30 Desene animate 14.00 Actualităţi 14.10 TVR Iaşi 15.05 TVR Cluj-Napoca 16.00 Formula 3 16.30 Tradiţii 16.45 În ţara lui Darius 16.55 Actualităţi 17.05 Emisiune în limba germană 18.00 Pro Patria 19.00 Avanpremiera TV 19.05 Film serial * Detectiv la Hollywood 20.00 Actualităţi 20.40 Publicitate 20.45 Viaţa parlamentară 21.15 Reflecţii rutiere 21.30 Film serial. De ce trag clopotele Mitică? 23.30 Publicitate 23.35 Actualităţi 23.50 Simpozion 0.45 Întâlnirea de la miezul nopţii 1.35 Jazz-fan 2.20 Închiderea programului

Sâmbătă, 12 februarie

8.00 Bună dimineaţa... de la Cluj-Napoca 9.00 Calendar 9.10 Ala-bala-portocala 10.00 Film artistic în serial. Veronica se întoarce 10.30 Gimnastica minţii 11.00 Documentar ştiinţific 11.30 Vârstele peliculei 12.30 1001 audiţii 13.30 Curat-murdar 14.00 Actualităţi 14.10 Ora 25 - Tranzit TV * Desene animate * Reportaje * Documentare * Film serial: Povestea Jozephinei Baker * Muzică * Film: Mâna ucigaşului * Umor * Mapamond * Festivitatea de deschidere a jocurilor olimpice de iarnă, 1994 * Film serial: Beverly Hills 90210 20.00 Actualităţi 20.40 Publicitate 20.40 Film serial * Dallas 21.40 Publicitate 21.45 Săptămâna sportivă 22.00 Varietăţi la circ 23.00 Film serial * Hunter 23.55 Actualităţi 0.15 Un cântec pentru azi, un cântec pentru mâine 0.30 Jocurile Olimpice de iarnă 1.00 Închiderea programului

Duminică, 13 februarie

8.00 Bună dimineaţa 9.00 Calendar 9.10 Abracadabra 10.00 Film artistic în serial. Veronica se întoarce 10.30 Lumină din lumină 11.25 Omule, pomule... 11.50 Jocurile Olimpice de iarnă 12.30 Viaţa satului 13.30 Atlas 14.00 Actualităţi 14.10 Poşta TV 14.20 Video-magazin * De la egal la egal * Desene animate * Antologia umorului românesc * Top muzical internaţional * Amintiri din atelierul lui Constantin Găvenea 17.10 Film serial SF * Star Trek - Generaţia următoare 18.10 Spectacolul lumii 18.40 Robingo 19.15 Jocurile Olimpice de iarnă 19.45 Desene animate 20.00 Actualităţi 20.40 Publicitate 20.45 Film artistic. Schimbări 22.30 Publicitate 22.25 Maeştrii teatrului românesc 23.30 Actualităţi 23.50 Varietăţi internaţionale 0.30 Jocurile Olimpice de iarnă 1.00 Baschet masculin 2.30 Închiderea programului

TRIBUNA sporturilor

SUPLIMENT SĂPTĂMÂNAL DE INFORMARE SPORTIVĂ AL COTIDIANULUI INDEPENDENT "TRIBUNA"

Anul IV, nr. 202 | 14.02. - 20.02. 1994 | 4 pagini, 50 lei

EVENIMENTUL SPORTIV AL ANULUI

OLIMPIADA ALBĂ

DESCHIDEREA

În prezenţa a circa 40.000 de spectatori, într-o festivitate urmărită de peste 2 miliarde de telespectatori din întreaga lume, regele Harald al Norvegiei a declarat deschise Jocurile Olimpice de la Lillehammer. Ceremonia a început după ce doi paraşutişti purtând un imens steag norvegian au aterizat în arena olimpică. În prezentarea actriţei Liv Ullmann şi a exploratorului Thor Heyerdahl, sute de dansatori îmbrăcaţi în costume populare norvegiene au prezentat un scurt program artistic, urmat de speech-urile preşedintelui Comitetului de organizare, Gerhard Heiberg şi preşedintele CIO, Juan Antonio Samaranch. Ambii s-au referit în alocuţiunile lor la situaţia din Bosnia, amintind că în urmă cu numai 10 ani, la Sarajevo, a avut loc Olimpiada de iarnă. "Vă rog să opriţi războiul. Încetaţi omorul. Aruncaţi armele"! A fost apelul transmis de domnul Samaranch. A urmat apoi defilarea delegaţiilor celor 66 de ţări participante - număr record. Momentul de senzaţie din această festivitate de deschidere a celei de-a 17-a ediţii a Jocurilor Olimpice de iarnă a fost aprinderea flăcării olimpice. În premieră mondială, schiorul Stein Gruben a efectuat un salt de la trambulina de 120 de metri, ţinând flacăra olimpică în mână. De remarcat că cel care trebuia să efectueze această săritură, Ole Gunnar Fidjestoel a suferit un accident în urmă cu două zile, fiind înlocuit în ultima clipă de Gruben. Câteva momente mai târziu, flacăra a fost preluată de prinţul moştenitor al Norvegiei, Haakon, care a aprins cupa de beton, locul unde flacăra va arde pe durata celor 16 zile ale competiţiei.

PRIN CULISE

Iată câteva date statistice puse la dispoziţie de organizatorii Jocurilor Olimpice de la Lillehammer, cu privire la acest important eveniment:

* Un număr record de 66 de ţări vor participa la această ediţie a Olimpiadei de iarnă, printre care se remarcă Israelul (în premieră) şi Africa de Sud (revenită după o lungă absenţă); * Statele Unite au venit în Norvegia cu cea mai mare delegaţie de sportivi: 155. Opt ţări nu au trimis decât un singur sportiv; * La Lillehammer se vor bate pentru medalii 1988 de sportivi şi sportive, faţă de 2155 câţi au fost al Albertville în 1992. Numărul antrenorilor şi al tehnicienilor este de 1805; * Incintele (locurile) unde se vor desfăşura probele: 10, între care se remarcă un patinoar construit în forma unui vapor al vikingilor şi un patinoar pentru hochei amplasat în interiorul unui munte. * Circa 8000 de jurnalişti şi 12.000 de oficiali sunt prezenţi la această ediţie a Jocurilor Olimpice de iarnă. * Numărul probelor olimpice: 61. Nu vor fi probe demonstrative. * Numărul medaliilor: 115, din fiecare tip de metal - aur, argint, bronz. * Cheltuielile făcute de organizatori: circa 965 de milioane de dolari de la atribuirea în 1988 a găzduirii ediţiei din 1994. S-a înregistrat un deficit de 330 de milioane de dolari, suportat de către statul norvegian. * Transportul în timpul Olimpiadei va fi asigurat de 1236 de vehicule oficiale, între care 284 de autobuze. În general, vehiculele particulare nu vor avea acces în regiunea olimpică pe tot parcursul Jocurilor. * Patinatorul norvegian de viteză Johann Olav Koss, deţinător a 2 recorduri mondiale în probele de 5000 şi 10.000 m, a declarat că este refăcut complet după o accidentare la genunchi suferită luna trecută. * Patinatorul de viteză Igor Zelezovski (BELARUS), de 6 ori campion mondial, dar cu numai o medalie olimpică de bronz în cariera sa, a declarat că se va retrage din activitatea competiţională după Jocurile Olimpice de la Lillehammer. * Patinatoarea americană Nancy Kerrigan a apărut plină de voie bună la primul antrenament efectuat la "Hamar Olympic Amphitheatre", de la sosirea sa în Norvegia. Asaltată în continuu de jurnalişti şi fotoreporteri, Nancy a zâmbit tot timpul cât a stat pe gheaţă, făcând-o pe antrenoarea ei, Evy Scotvold să declare că eleva sa este complet refăcută după atacul de la Detroit din 6 ianuarie. * Autorităţile norvegiene urmează să trimită înapoi un grup de 12 americani, suspectaţi că au venit la Lillehammer pentru a manifesta împotriva avortului. Ei nu au primit viză de intrare în Norvegia, autorităţile anunţând că grupul va fi trimis înapoi în Statele Unite în cursul zilei de vineri. * Schiorul norvegian care urma să facă un salt spectaculos cu flacăra olimpică în timpul Festivităţii de deschidere de la Lillehammer, a părăsit spitalul după accidentarea suferită la ultimul antrenament, a anunţat doctorul său. Ole Gunnar Fidjestoel a căzut în timpul unei sărituri, el declarând ulterior că nu-şi aminteşte momentul prăbuşirii şi nici următoarele 10 minute. Fost campion mondial la sărituri cu schiurile, Fidjestoel, 33 de ani, exersa această săritură de 8 luni, accidentul suferit de el fiind singurul în această perioadă.

Rubrică realizată cu ştiri transmise de Agenţia MEDIAFAX

PRIMELE REZULTATE

Hochei: Finlanda - Cehia 3-1 (2-1, 1-0, 0-0); Rusia - Norvegia 5-1 (2-1, 1-0, 2-0); Germania - Austria 4-3 (1-1, 0-0, 3-2).

Decât scânduri pentru sicriu mai bine un concediu pe litoral sau Cât o fi lemnul de tare îl papă apa cu sare

Baschet

Farul Constanţa - C.S.U. Forest Sibiu 92-90 (41-52)

O sală arhiplină proferând injurii sau ameninţări criminale la adresa jucătorilor oaspeţi şi a arbitrilor, atmosferă tensionată şi un rezultat final viciat care pune serios sub semnul întrebării desfăşurarea normală a campionatului naţional de baschet.

Deşi echipa C.S.U. Forest Sibiu a avut cea mai bună prestaţie a sa de la reluarea campionatului ea a fost împiedicată să-şi adjudece o victorie pe deplin meritată, într-o partidă pe care a dominat-o clar, tehnic şi tactic, datorită comportării incalificabile a cuplului de arbitri bucureşteni Dumitrache - Martiş. În ce-l priveşte pe primul dintre ei, ne face plăcere să credem că gafele făcute nu au fost intenţionate, ci doar rezultatul cedării psihice la ameninţările permanente ale unei săli dezlănţuite, în stare de orice dezastru.

Pentru a vă face o imagine corectă asupra desfăşurării partidei să amintim că din min. 2, Tordai a jucat cu 4 faulturi iar Nelu Lefter din min. 16, ei fiind eliminaţi de pe teren la începutul reprizei secunde şi că cele două puncte cu care constănţenii au câştigat partida au fost înscrise după expirarea timpului regulamentar de joc, şi, pe deasupra, în urma unor "paşi" comişi de Moldoveanu.

Până în minutul 5 al primei reprize, echipele se studiază reciproc şi de la egalul (10-10) din acest moment al partidei sibienii joacă foarte exact şi eficient, conducând în min. 10 cu 24-14, în min. 12 cu 33-20 şi în min. 15 cu 41-26. Până la sfârşitul reprizei jocul continuă în nota de dominare a echipei oaspete, care la pauză conducea cu 52-41.

Constănţenii încep în forţă repriza secundă, recuperează din handicap reuşind şi 3 aruncări de 3 puncte, astfel că scorul în min. 24 devine 52-55. Din acest moment echipierii de la C.S.U. Forest pun din nou stăpânire pe joc şi în min. 27 au din nou un avantaj de 12 puncte, tabela de marcaj înregistrând scorul de 54-66. Din minutul 29, e

continuare în pag. 4

Octavian RUSU

Judo

„Memorialul Nicolae Ovidiu Bucur"

156 participanţi juniori mari şi mici de la: Centrul Olimpic Piteşti, C.S.Ş. Piteşti, C.S.Ş. Alba, C.S.Ş. Dinamo Braşov, Metalul Rm. Vâlcea, C.S.Ş Făgăraş, Emailul Mediaş şi C.S.Ş Şoimii Sibiu şi-au disputat şansele pe tatami de la sala RIO din Sibiu în prima ediţie a "Memorialului Nicolae Ovidiu Bucur". Întrecerile au scos în evidenţă comportarea bună a judokanilor de la Centrul Olimpic din Piteşti, care reprezintă actualul lot naţional de juniori ai României. Iată primii clasaţi pe categorii de greutate: JUNIORI MICI: cat. 45 kg 1. Claudiu Baştea (C.S.Ş. Şoimii Sibiu), 2. Dan Aluneanu (Şoimii), 3. Corneliu Bădălan (C.S.Ş. Piteşti), 4. Claudiu Ciobanu (C.S.Ş. Dinamo Braşov); cat. 50 kg. 1. Nicolae Ivan (C.S.Ş Piteşti), 2. Iulian Şurlă (Centrul Olimpic Piteşti), 3. Ciprian Pascu (Braşov), 4. Bogdan Iacob (Şoimii); cat. 55 kg. 1. Ionel Nanu (C.S.Ş Piteşti), 2. Cosmin Chindriş (Şoimii), 3. Ban Mihu

continuare în pag. 4

Ilie IONESCU

Fair play, please

Acum, când se apropie returul campionatului naţional de fotbal vom veni pe stadioane cu speranţe reînnoite. Paradoxal, cel puţin din punctul de vedere al sportivităţii aceste speranţe sunt în mod necesar justificate mai ales raportate la neîmplinirile din precedenta ediţie. Într-adevăr, privind retrospectiv, vom avea imaginea unui tablou sumbru, pe care, analizându-l la rece, rămânem cu impresia că fiecare a făcut ce a vrut, de parcă s-ar fi abrogat toate regulamentele sportive. Să exemplificăm:

- echipe care nu şi-au apărat corect şansa nici înainte de revoluţie, nici după revoluţie;

- indisciplina din teren (a jucătorilor) şi din tribune (a spectatorilor) a atins cote înalte;

- scandaluri în jurul stadioanelor, după terminarea meciurilor;

- nerespectarea hotărârilor iniţiale ale federaţiei prin devansarea sau amânarea nejustificată a unor partide.

Sigur că vizavi de neregulile prezentate poate fi prezentată o listă de "punere la punct" prin sancţiuni corespunzătoare. Fotbalul, unul din zeii acestui sfârşit de secol îşi demonstrează prin toate acestea nu numai forţa ci mai ales slăbiciunea. Cui îi foloseşte o asemenea tensiune? Fotbalul este totuşi un joc şi a cucerit lumea prin spectaculozitate şi nu prin luptă oarbă.

Sportivilor din arenă competiţia la care participă le impune respectul regulamentului şi respectul faţă de adversar, arbitrii şi public. În ultimă instanţă, purtarea din teren şi din afara lui indică gradul de civilizaţie al celor implicaţi. Numai printr-un sistem educativ bazat pe principii de sănătate morală şi de autentic fair-play, sportul poate redeveni un atât de necesar factor de civilizaţie, sursă de beneficii pe plan personal şi social.

Valer NISTOR

Meciuri de verificare

INTERIŞTII SE GRĂBESC

Sezonul oficial se apropie cu paşi repezi. Toate echipele şi-au intensificat pregătirile. Este şi cazul formaţiei interiste care, săptămâna trecută, a susţinut trei meciuri de verificare.

În partida de miercuri, de la Braşov, elevii lui Jan Gavrilă şi Petre Purima au cedat cu 1-3 (0-1) în faţa F.C-ului din localitate, golul sibienilor fiind opera lui Lucian Cotora.

Salutăm iniţiativa societăţilor comerciale sibiene IMAGICA XXI S.A. şi, respectiv, TOM TV CABLU de a înregistra partidele oficiale ale interiştilor în deplasare şi de a le prezenta, cât mai operativ, abonaţilor proprii. O primă încercare (experimentală) s-a făcut vineri, 11 februarie, când abonaţilor firmei TOM TV CABLU li s-a oferit, integral, meciul interiştilor de la Braşov. Joi, 10 II, F.C. Inter a primit la Sibiu replica echipei Nitramonia Făgăraş. Au câş-

continuare în pag. 4

Mircea BIŢU

ÎN PAG A III-A
MAPAMOND SPORT

Peluza a III-a

Tot pe drum, pe drum, pe drum...

Turneul în străinătate a fost moneda cu care se făcea răsplata rezultatelor frumoase ale sportivilor noştri, până la apariţia dolarului care l-a alungat fără milă pe leul domestic, bătrân şi bolnav. Rezultatele cu adevărat de excepţie pot fi răsplătite însă pe ambele căi, fără ca să se supere cineva. În cazul nostru, calificarea la turneul final al C.M. de fotbal este un rezultat de excepţie, aşa că fotbaliştii merită şi bani adevăraţi şi un turneu atractiv cu întoarcere prin Vama Chioară. Numai că unii au luat banii şi micile atenţii pe roţi, iar alţii fac turneul, conform unei hotărâri înţelepte de a împăca şi capra şi varza.

Cu excepţia lui Prunea şi a lui Ilie Dumitrescu, lotul itinerant se compune din probabilităţi pe care antrenorul Iordănescu şi ceilalţi le au în vedere pentru ungerea lor la timpul potrivit.

În Elveţia, sportivii noştri s-au abătut pe la Versoix unde au jucat gambitul regelui, neacceptat de Federaţia Română de Şah, după care au zburat drept la Hong-Kong să prindă serbările de Revelion, căci serbare de Revelion se cheamă turneul Carlsberg. Premiul de 15.000 de dolari n-a avut puterea să-i scoată pe ai noştri din dispozitivul de turişti în care s-au cantonat la plecarea de pe Otopeni, iar prezenţa printre participanţii la turneu a fotbaliştilor americani dă apă pe scocul explicaţiilor fanteziste pe care microbistul român le înghite de când mingea.

Rezultatele din teren, oricare ar fi ele, nu duc decât la un rezultat: a fi "în pregătire" şi a fi în excursie, nu-i tot una.

Exersând excursia, călători rămânem şi la vară mergem să ne scăldăm în Ocean.

Pa, Săftico!

Mihai BRATU

Pentru atleţii de la A.S.A. Sibiu

Drumul spre titlul de campion începe din... parcul "Sub arini"

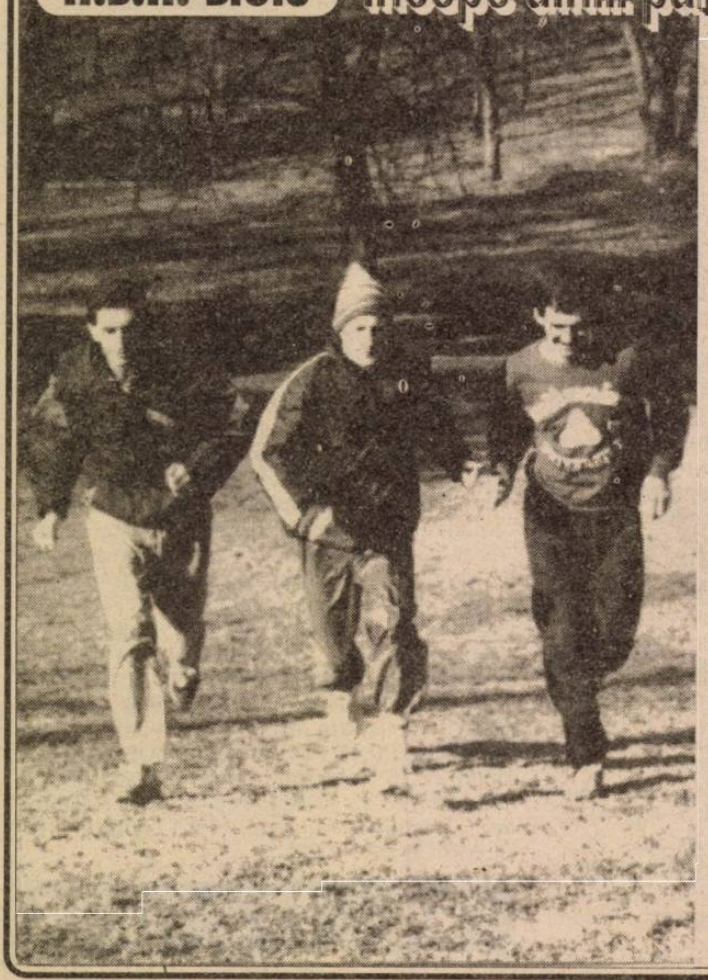

Imaginea surprinsă de colaboratorul nostru **Vasile Cârdei**, sâmbătă 5 februarie în parcul "Sub arini" din Sibiu, reprezintă pe 3 dintre cei mai valoroşi atleţi de la A.S.Armata Sibiu: Galion Popa, Francisc Saroşi şi Iacob Costea, la un antrenament în vederea participării la finalele Campionatului naţional de cros ce se vor desfăşura în ziua de 20 februarie, la Felix.

Reamintim că cei trei din imagine sunt printre cei mai valoroşi alergători de fond din ţară, Iacob Costea - campion naţional al ediţiei 1993 în proba de 10.000 m plat, Galion Popa - vicecampion naţional la aceeaşi probă, iar Francisc Saroşi este atletul ce vine din urmă - locul 4 în etapa pe judeţul Sibiu a Campionatului naţional de cros. Toţi vor reprezenta judeţul nostru în finalele pe ţară ale Campionatelor naţionale de cros.

Ilie Ionescu

ULTIMA ORĂ

✹ La 41 de ani, Jimmy Connors nu renunţă la turneele de tenis ale profesioniştilor. Va fi...distractiv.

✹ Se estimează că peste 20.000 de suporteri vor însoţi reprezentativa Irlandei la turneul final al C.M. din S.U.A. Cred şi eu, dacă ţinem seamă că este a doua participare consecutivă a irlandezilor la "festinul" celor mai buni din lume.

✹ Presa românească va fi prezentă la turneul final al C.M. prin 30 de ziarişti şi 5 fotoreporteri. Bineînţeles că vor merge "şefii", iată cine va reprezenta "Gazeta sporturilor": Ioan Chirilă (director), Laurenţiu Dumitrescu (redactor şef), Radu Urziceanu (şef de secţie), Paul Zaharia (redactor-translator) şi Aurel Neagu (şef de secţie, fotoreporter). Trai, neneacă, pe banii babachii...

✹ După insuccesul ca antrenor al reprezentativei Egiptului, Mircea Rădulescu îşi încearcă norocul ca... gazetar, Ov. Ioaniţoaia oferindu-i o rubrică în "Sportul românesc". Toţi cred că ga-

continuare în pag. 4

(n.i.d.)

O poartă larg deschisă handbalului

Era prin vara lui 1993 când, trecând pe la Liceul industrial 6 Sibiu, pe terenul bituminat din curtea acestuia, se disputau meciuri de handbal. Atunci, doar în trecere fiind, nu am dat importanţa cuvenită acestui inerent eveniment în viaţa fiecărei unităţi şcolare.

Acum, în 1994, cu prilejul unei vizite efectuate la acest liceu, unde învaţă 1500 elevi, am avut prilejul să constat că sportul, şi în primul rând handbalul, este văzut de cadrele de specialitate cu multă seriozitate. Într-o discuţie pe această temă avută cu dl. director al liceului prof.Viorel Tocariu, asistat de şeful de catedră prof.Adrian Crăciun, aveam să aflu mai multe amănunte în care sportul ocupă în acest liceu un loc aparte.

Am avut prilejul să constatăm că din cei 1500 elevi ai şcolii, cu cele 148 cadre didactice, aproape 50 la sută au tangenţă cu sportul. Este suficient dacă amintim că din acest liceu s-au ridicat mari performeri sportivi ca gimnastul nr.1 al ţării - Marius Gherman, judokanul Ilie Şerban - campion al Europei, sau fotbaliştii Radu Niculescu, Kilin şi Pogăceanu de la F.C.Inter Sibiu, astăzi componenţi ai selecţionatelor României de tineret şi de seniori, iar în prezent frecventează acest liceu şi alţi sportivi ca fraţii Anca şi Radu Udvescu, de la sărituri în apă, tenismana Anca Vasiloaica, rugbiştii juniori Decebal Despa şi Daniel Cucu componenţi ai naţionalei de rugby, handbaliştii Attila Peto, Alexandra Oană (din lotul naţional de junioare) şi Petre Andraşi, atletele Ileana Dorca şi Ileana Trohin. Cu toţii ne dăm seama că la acest liceu nu învaţă doar cei care doresc să devină mecanici, ci el constituie şi un uriaş rezervor de talente sportive.

Nu putem încheia fără a remarca faptul că aici fiinţează

Liceul industrial 6 Sibiu

de 4 ani un număr de 4 clase de handbal, respectiv 8 grupe, dintre care primul ciclu se încheie în acest an, având ca profesori o seamă de mari sportivi la timpul lor: Olimpiu Savu, Adrian Crăciun, Marius Vasilescu, Ileana Fera, Viorel Protopopescu, Ioan Ianiţescu, o clasă de rugby condusă de prof.Ioan Stanciu, dar şi la alte discipline sportive ca atletism, fotbal, judo, sărituri în apă, patinaj viteză, călărie, elevii dornici pot să practice sportul preferat în orele de educaţie fizică.

Revenind la textul din titlul acestui reportaj trebuie să consemnăm faptul că pe cele două terenuri bituminate din curtea liceului cât şi în sala de sport (dimensiuni 26 x 14m), handbalul predomină. Astfel, echipele liceului înscrise în divizia şcolară şi de juniori sub titulatura Lic.6-CSŞ Sibiu, conduc în clasamentul seriei a 3-a, după încheierea turului, iar marea majoritate a fetelor sunt şi componentele divizionarei B CSM Paloma Sibiu. Printre acestea sunt: Codruţa Zavragiu, Alexandra Oană, Adina Zănoagă, Bianca Sass, Dana Câltea, Laura Popa, Cerasela Cazan şi Cristina Mocanu, eleve care termină în acest an prima promoţie a clasei de handbal, iar din rândul băieţilor amintim pe: Radu Laufceag, Cristinel Rădulescu, Alin Protopopescu, Ilie Kun, Vasile Bara, Florin Dăncilă, Bogdan Hadăr, Adrian Mustăţea şi alţii, care o dată ce părăsesc liceul se pierd, fie plecând pe la alte cluburi din ţară, fie că abandonează acest sport.

Dl.director Viorel Tocariu ne spunea, în încheiere despre necesitatea înfiinţării unei facultăţi de educaţie fizică la Sibiu pentru ca talentele sportive ale Sibiului să nu mai părăsească oraşul spre alte centre. Este de fapt un semnal adresat factorilor de răspundere politică şi socială din Sibiu care trebuie luat în serios.

A consemnat Ilie IONESCU

Foto: Vasile CÂRDEI

Echipa de handbal a Liceului nr. 6 Sibiu - fete

Echipa de handbal a Liceului nr. 6 Sibiu - băieţi

Handbal

Elevii în întrecere

În cadrul Campionatului şcolilor generale de handbal, faza pe municipiul Sibiu, în sala Armatei s-au desfăşurat primele trei etape ale întrecerii care angrenează 6 echipe de băieţi şi tot atâtea de fete. Iată rezultatele tehnice: fete (etapa I) Şc.gen.nr. 21 - Şc.gen. 5: 19-10; Şc.gen.24 - Şc.gen. 19 : 6-0 (neprezentare), Şc.gen.1 - Şc.gen.23: 12-1; băieţi - Şc.gen. 21 - Şc.gen. Cisnădie: 17-17; Şc.gen. 24 - Şc.gen.,6: 21-10. Etapa a II-a - fete: Şc.gen. 5 - Şc.gen. Cisnădie: 5-21, Şc.gen. 1 - Şc.gen. Cisnădie: 7-11, Şc.gen.21 - Şc.gen.23: 6-4; băieţi - Şc.gen.24 - Şc.gen.Cisnădie: 22-14, Şc.gen.1 - Şc.gen.6: 18-3, Şc.gen.21 - Şc.gen.23: 25-18. Etapa a III-a - fete: Şc.gen.5 - Şc.gen.Cisnădie: 3-21, Şc.gen.1 - Şc.gen.21: 11-12, Şc.gen.24 - Şc.gen.23: 18-4; băieţi: Şc.gen.6 - Şc.gen.Cisnădie: 0-6, Şc.gen.21 - Şc.gen.1: 15-25, Şc.gen.24 - Şc.gen.23: 24-6. Întrecerile continuă.

I.Ilie

Volei

Junioarele II ale Clubului Sportiv Şcolar Sibiu - în semifinale

La Rm.Vâlcea s-a desfăşurat etapa de zonă a Campionatului naţional de volei pentru junioare II, la care, printre cele 6 participante s-a numărat şi echipa CSŞ Sibiu (antrenor prof.Traian Prişca). Iată rezultatele obţinute de elevele sibiene: 3-1 cu CSŞ Cluj, 3-0 cu CSŞ Blaj, 3-1 cu CSŞ Rm.Vâlcea, 3-0 cu CSŞ Braşovia Braşov şi 1-3 cu CSŞ Steaua Bucureşti, echipă clasată pe primul loc, care împreună cu CSŞ Sibiu, sunt calificate în semifinale. Prof.T.Prişca a folosit următoarele jucătoare: Teodora Podvarcu, Ofelia Măieruţ, Estera Bogaşieru, Arina Radu, Monica Florea, Sonia Tomuţ, Denisia Tămaş, Paula Cherestesz, Andreea Gherman, Flavia Deneş şi Roxana Simon.

I.Ilie

Cabinete metodice în sprijinul sportului de mare performanţă

Recent am fost inivitat de prof.Petre Manu să asist, în unul dintre cele două vestiare din sala de atletism de sub tribuna principală a Municipalului sibian, pentru a viziona participarea atletei Elena Hila cu prilejul concursului "Grand Prix" desfăşurat la Bucureşti. Aici aveam să aflu că există un cabinet metodic în care atleţii şi profesorii lor pot studia deficienţele tehnice atât la antrenament cât şi la concursuri ale sportivilor respectivi.

În dorinţa de a afla mai multe amănunte despre acest cabinet metodic, dl. director al Clubului Sportiv Şcolar Şoimii, prof.Ioan Stanciu, a ţinut să mă informeză că asemenea cabinetului metodic de la sala de atletism se mai află în dotarea clubului şi la catedra de judo şi schi, precum şi la sediul clubului, pentru celelalte discipline sportive. Am mai aflat că CSŞ Şoimii dispune de o singură cameră video, însă ea este folosită de toate celelalte discipline sportive atunci când este necesar. Se pare că CSŞ Şoimii Sibiu este printre puţinele cluburi sportive şcolare care dispun de asemenea cabinete metodice. Şi un alt aspect: această aparatură electronică a fost procurată din resurse proprii şi cu sprijinul Inspectoratului şcolar judeţean.

I.Ilie

TVR * TVR * TVR

Luni, 14 februarie: 12.00 JOCURILE OLIMPICE DE IARNĂ 13.30 Desene animate 14.00 Actualităţi 14.10 TVR Iaşi 14.50 JOCURILE OLIMPICE DE IARNĂ 16.00 Magazin agricol 16.30 Actualităţi 16.45 Emisiune în limba maghiară 18.15 Film serial * SALVAŢI DE CLOPOŢEL (SUA, 1989) 18.45 CLIO 19.15 JOCURILE OLIMPICE DE IARNĂ 19.45 Desene animate 19.55 Publicitate 20.00 Actualităţi 20.40 Publicitate 20.45 De luni până luni 21.15 Teatru TV. Gala decernării premiilor UNITER 22.45 Avanpremieră 23.00 Actualităţi 23.15 FESTIVALUL INTERNAŢIONAL DE MUZICĂ POP, ISTANBUL, 1993" 0.30 JOCURILE OLIMPICE DE IARNĂ

Marţi, 15 februarie: 7.00 TVM * Telematinal 10.00 Actualităţi 10.05 Calendar 10.30 Limbi străine * Franceză 11.00 Video-lexicon 11.30 Lumină din lumină 11.55 JOCURILE OLIMPICE DE IARNĂ 13.30 Desene animate 14.00 Actualităţi 14.10 TVR Iaşi 15.00 TVR Cluj-Napoca 15.45 Arte vizuale 16.10 Povestea vorbei 16.30 Actualităţi 16.45 Convieţuiri 17.45 Pariaţi pe campion 18.15 Film serial * SALVAŢI DE CLOPOŢEL (S.U.A., 1989) 18.45 Cultura în lume 19.15 JOCURILE OLIMPICE DE IARNĂ 19.45 Desene animate 19.55 Publicitate 20.00 Actualităţi 20.40 Publicitate 20.45 Telecinemateca AVENTURILE LUI ROBIN HOOD (SUA, 1938) 22.30 JOCURILE OLIMPICE DE IARNĂ 0.30 JOCURILE OLIMPICE DE IARNĂ

Miercuri, 16 februarie: 7.00 TVM * Telematinal 10.00 Actualităţi 10.05 Calendar 10.30 Limbi străine * Engleză 11.00 Bariera numerelor 11.30 1001 audiţii 12.40 Desene animate 13.10 Actualităţi 13.25 JOCURILE OLIMPICE DE IARNĂ 15.00 TVR Iaşi 15.30 TVR Cluj-Napoca 16.00 Actualităţi 16.20 La dispoziţia dumneavoastră! 17.05 Tezaur 17.50 Medicina pentru toţi 18.15 Film serial * SALVAŢI DE CLOPOŢEL (SUA, 1989) 18.45 Studioul economic 19.15 JOCURILE OLIMPICE DE IARNĂ 19.45 Desene animate 19.55 Publicitate 20.00 Actualităţi 20.40 Publicitate 20.45 Ce-i de făcut? 21.15 Film serial * Blândeţea nopţii (Anglia, 1985) 22.10 Publicitate 22.15 Interpreţi îndrăgiţi ai cântecului popular 22.30 Confluenţe 23.15 Actualităţi 23.35 Noi frontiere 0.20 Poesis 0.30 JOCURILE OLIMPICE DE IARNĂ

Joi, 17 februarie: 7.00 TVM * Telematinal 10.00 Actualităţi 10.05 Calendar 10.30 Limbi străine * Germană 11.00 Călătorii 11.30 1001 audiţii 11.55 JOCURILE OLIMPICE DE IARNĂ 14.00 Actualităţi 14.10 TVR Iaşi 15.00 TVR Cluj-Napoca 15.45 Reportaj economic 16.05 Cronografii 16.30 Actualităţi 16.45 Tele-discul muzicii populare 17.15 Faţă în faţă 18.15 Film serial * Salvaţi de clopoţel (SUA, 1989) 18.45 Gong 19.15 LOCURILE OLIMPICE DE IARNĂ 19.45 Desene animate 19.55 Publicitate 20.00 Actualităţi 20.40 Publicitate 20.45 Studioul economic 21.15 Film serial DALLAS 22.10 Publicitate 22.15 Un român celebru: compozitorul Vladimir Cosma 22.45 JOCURILE OLIMPICE DE IARNĂ 23.30 Actualităţi 23.50 Creatori la Pontul Euxin 0.30 JOCURILE OLIMPICE DE IARNĂ

Vineri, 18 februarie: 7.00 TVM * Telematinal 10.00 Actualităţi 10.05 Calendar 10.30 Limbi străine 11.00 Curcubeu 11.30 Tezaur subteran 12.00 JOCURILE OLIMPICE DE IARNĂ 13.00 1001 audiţii 13.30 Desene animate 14.00 Actualităţi 14.10 TVR Iaşi 14.50 TVR Cluj-Napoca 15.30 Formula 3 16.00 JOCURILE OLIMPICE DE IARNĂ 16.45 Emisiune în limba germană 17.45 Pro Patria 18.15 Film serial * Detectiv la Hollywood 19.15 JOCURILE OLIMPICE DE IARNĂ 19.45 Deseneanimate 19.55 Publicitate 20.00 Actualităţi 20.40 Publicitate 20.45 Viaţa parlamentară 21.15 Reflecţii rutiere 21.30 Film artistic * ÎNTOARCEREA LUI CASSANOVA (Franţa, 1992) 23.10 Publicitate 23.15 Actualităţi 23.30 Simpozion 0.30 JOCURILE OLIMPICE DE IARNĂ 1.00 Întâlnirea de la miezul nopţii

Sâmbătă, 19 februarie: 8.00 Bună dimineaţa ... de la Iaşi! 9.00 Calendar 9.10 Invitaţie la dans 10.00 Film serial pentru copii FANTOMETTE 10.30 Gimnastica minţii 11.00 Ecranul 11.50 JOCURILE OLIMPICE DE IARNĂ 12.30 1001 audiţii 13.30 Curat-murdar! 14.00 Actualităţi 14.10 Turnul Babel * Desene animate * Personalităţi şi pasiuni * Magazin muzical * Incredibil, dar adevărat * Un zâmbet pentru vârsta a treia * Tele-greşeli * Film serial BEVERLY HILLS 18.45 Mapamond 19.15 JOCURILE OLIMPICE DE IARNĂ 19.45 Desene animate 19.55 Publicitate 20.00 Actualităţi 20.40 Publicitate 20.45 Film serial DALLAS 21.40 Publicitate 21.45 Fantezii în alb şi negru 22.30 JOCURILE OLIMPICE DE IARNĂ 23.45 Actualităţi 24.00 Divertisment internaţional 0.30 JOCURILE OLIMPICE DE IARNĂ 1.00 "Vulcanul" din Caraibe

Duminică, 20 februarie: 8.00 Bună dimineaţa! 9.00 Calendar 9.10 Ping-Pong 10.00 Film serial pentru copii FANTOMETTE 10.30 Lumină din lumină 11.30 Viaţa satului 13.00 Din albumul celor mai frumoase melodii populare 13.20 Reflecţii rutiere 13.30 Atlas 14.00 Actualităţi 14.10 Poşta TV 14.20 Video-magazin * În aşteptarea primăverii * Muzică uşoară românească * Desene animate * Umor cu Russ Abbot * Corespondenţă din Belgia * Un arcuş şi o balerină * Cinci minute despre adevăr * Teatru scurt * Noutăţi discografice * JOCURILE OLIMPICE DE IARNĂ (15,45) * Metronom * "Cabaret, cabaret" * Hochei pe gheaţă * Ştiinţă şi imaginaţie 18.40 Robingo 19.15 JOCURILE OLIMPICE DE IARNĂ 19.45 Desene animate 19.55 Publicitate 20.00 Actualităţi 20.40 Publicitate 20.45 Film artistic AMURG (SUA, 1988) 22.35 Publicitate 22.40 Maeştrii 23.40 Actualităţi 23.55 Midnight collection, emisiune de Cristian Păunescu 0.30 JOCURILE OLIMPICE DE IARNĂ

TVR * TVR * TVR

EUROSPORT

Luni, 14 februarie:
7.00 J.O programul competiţiilor 7.30 Patinaj artistic Perechi 9.00 Schi alpin Masculin 10.00 Patinaj artistic 11.00 Proba de sanie Simplu masculin 12.00 Schi fond Proba de 30 km, bărbaţi 14.00 Schi alpin Coborâre 15.00 Patinaj viteză 16.15 Proba de sanie Simplu masculin 17.30 Schi alpin Coborâre masculin 18.30 Ştiri olimpice 19.00 Hochei pe gheaţă 23.30 Tenis Turneul ATP de la Stuttgart 1.00 Ştiri olimpice.

Marţi, 15 februarie:
7.00 J.O. programul competiţiilor 7.30 Ştiri şi reportaje neolimpice 8.00 Ştiri olimpice 9.00 Schi alpin Proba masculină coborâre 10.00 Hochei pe gheaţă Germania-Norvegia 11.00 Proba de sanie feminin 11.30 Schi fond Femei-5 km 12.30 Proba de sanie feminin 13.30 Schi alpin Slalom super uriaş, feminin 14.30 Schi acrobatic 16.00 Hochei pe gheaţă Suedia-Italia 18.30 Ştiri olimpice 19.15 Hochei pe gheaţă SUA - Slovacia 21.00 Patinaj artistic Proba liberă de perechi 0.30 Tenis Turneul ATP de la Stuttgart 1.30 Ştiri olimpice.

Miercuri, 16 februarie:
7.00 J.O programul competiţiilor 7.30 Ştiri şi reportaje neolimpice 8.00 Ştiri olimpice 9.00 Schi alpin Slalom super uriaş, feminin 11.00 Proba de sanie feminin 13.00 Schi acrobatic Finala 15.00 Patinaj viteză Cursa de 1500 m masculin 16.00 Hochei pe gheaţă Austria - Rusia 18.30 Ştiri olimpice 19.30 Hochei pe gheaţă Republica Cehă - Germania 21.00 Hochei pe gheaţă Norvegia - Finlanda 23.30 Tenis Turneul ATP de la Stuttgart 1.00 Ştiri olimpice 1.30 Ştiri şi reportaje sportive 2.00 Hochei pe gheaţă Republica Cehă - Germania.

Joi, 17 februarie:
7.00 J.O. programul competiţiilor 7.30 Ştiri şi reportaje neolimpice 8.00 Ştiri olimpice 9.00 Schi acrobatic, finala 10.00 Hochei pe gheaţă Republica Cehă - Germania 11.30 Schi fond Proba de urmărire de 10 km. masculin 13.00 Schi alpin Slalom uriaş 14.30 Schi fond Proba de urmărire pe 10 km. feminin 16.00 Hochei de gheaţă Slovacia - Italia 18.30 Ştiri olimpice 20.00 Patinaj artistic Proba masculină 23.30 Tenis turneul ATP de la Stuttgart 1.30 Ştiri olimpice 2.00 Ştiri şi reportaje sportive 2.30 Hochei pe gheaţă.

Vineri, 18 februarie:
7.00 J.O. program competiţional 7.30 Ştiri şi reprotaje neolimpice 9.00 Schi alpin Slalom super uriaş, masculin 10.00 Patinaj artistic masculin 11.00 Biatlon 13.15 Combinata nordică Proba de sărituri 15.30 Patinaj viteză Cursa de 1000 m, masculin 16.45 Biatlon 17.30 Proba de sanie, Proba de dublu echipaj 18.30 Ştiri olimpice 19.00 Hochei pe gheaţă Germania - Rusia 20.00 Patinaj artistic Proba de dans, impusă 23.30 Tenis turneul ATP 1.00 Ştiri olimpice.

Sâmbătă, 19 februarie:
7.00 J.O. programul competiţiilor 7.30 Ştiri şi reportaje neolimpice 9.00 Patinaj artistic Proba de dans, impusă 10.00 Hochei pe gheaţă Germania - Rusia 11.00 Bob echipaj de doi 13.30 Schi alpin, coborâre 14.30 Bob 15.00 Patinaj viteză Proba de 500 m, feminin 16.00 Hochei pe gheaţă Canada - Slovacia 20.00 Patinajartistic proba liber aleasă, masculin 23.45 Tenis turneul ATP 2.00 Ştiri olimpice.

Duminică, 20 februarie:
7.00 J.O. programul competiţiilor 7.30 Patinaj artistic Proba liber aleasă, masculin 8.30 Dimineaţa olimpică 9.00 Patinaj artistic masculin 11.00 Bob Echipaj de doi 13.30 Schi alpin Proba de coborâre 14.00 Sărituri cu schiurile 14.45 Hochei pe gheaţă Rusia - Republica Cehă 18.30 Ştiri olimpice 19.00 Patinaj artistic Proba originală de dans 22.45 Hochei pe gheaţă Germania-Finlanda 0.00 Tenis Finala turneului ATP 2.00 Ştiri olimpice 2.30 Hochei pe gheaţă Germania - Finlanda.

MAPAMOND SPORT

Curiozităţi şi recorduri

✦ Olimpiada unde s-au stabilit cele mai multe recorduri a fost cea din 1964 (Tokyo): 45 recorduri mondiale şi 76 olimpice, iar olimpiada cu cei mai mulţi participanţi a fost cea din 1972 (Munchen): 7830 sportivi. ✦ Cea mai mare sală de sport din lume se numeşte "Louisiana Superdom" şi se află la New Orleans (SUA). Capacitate: 98.000 locuri! ✦ Pe baza numărului de spectatori prezenţi la ultimele ediţii ale JO, statisticienii au ajuns la concluzia că hocheiul este cel mai popular sport de iarnă. Îl urmează: schiul alpin, patinajul viteză şi patinajul artistic. ✦ Recordul de spectatori la un meci de rugby în România: 60.000, în 1968, pe stadionul 23 August, la întâlnirea România-Franţa 15-14... ✦ Fostul campion olimpic de scrimă, belgianul Paul Anspach a trăit... 100 de ani. El a participat la patru ediţii ale JO (1908-1924) şi a cucerit şase medalii dintre care două de aur. ✦ Hans Kraus (Germania) a sărit - având ambele braţe amputate - 7,35 metri în lungime, iar Henri Horosch (Franţa) - nevăzător - a sărit 1,81 metri la înălţime. ✦ Într-o mică localitate olandeză s-a organizat un concurs de ... stat pe stâlpi la care au participat 20 de "netoţi". A câştigat un oarecare Iannes care a rezistat 85 de ore, adică 3 zile şi 13 ore... ✦ La 28 mai 1974 aviatorul american John Leggat a reuşit să zboare cu avionul răsturnat 2 h 15' deasupra deşertului Arizona. ✦ Cea mai înaltă baschetbalistă din lume a fost sovietica Uliana Semionova (de mai multe ori campioană europeană şi mondială): 2,10 m înălţime şi 118 kg greutate. ✦ Cel mai vârstnic boxer în activitate a fost Jaime Torres Balladares (Ecuador) care, la 51 de ani, a boxat cu spaniolul Rodriguez, la Madrid, în limitele categoriei cocoş.

A început "Circul alb"

S-a dat startul celei de-a 17-a ediţii a Jocurilor Olimpice de iarnă de la Lillehammer. Din păcate, în fosta lugoslavie tunurile n-au tăcut. Spiritul olimpic nu se mai respectă ca-n antichitate, semn că lumea a degenerat. Păcat. Bucuria frumoaselor întreceri pe gheaţă şi zăpadă va fi pătată cu sângele morţilor şi răniţilor din Sarajevo de care nici un om normal nu poate face abstracţie.

Dacă vă mai aduceţi aminte, în urmă cu doi ani "Circul alb" s-a desfăşurat la Albertville. Au fost prezenţi peste 1200 de sportivi din 64 de ţări, dar medalii au obţinut numai 20 de ţări: 57 de aur, 58 de argint (la slalom uriaş s-au acordat două medalii de argint) şi 56 de bronz.

În foto: americanca de origine japoneză Kristi Yamaguchi(n.12 iulie 1971), campioană mondială în 1991 şi campioană olimpică în 1992 la patinaj artistic.

Iată clasamentul, în funcţie de numărul medaliilor cucerite, în 1992:

	aur	argint	bronz
1. Germania	10	10	6
2. CSI	9	6	8
3. Norvegia	9	6	5
4. Austria	7	7	8
5. SUA	5	4	2
6. Italia	4	6	4
7. Franţa	3	5	1
8. Finlanda	3	1	3
9. Canada	2	3	2
10. Coreea de Sud	2	1	1
11. Japonia	1	2	4
12. Olanda	1	1	2
13. Suedia	1	0	3
14. Elveţia	1	0	2
15. China	0	3	0
16. Luxemburg	0	2	0
17. N.Zeelandă	0	1	0
18. Cehoslovacia	0	0	2
19-20. Spania	0	0	1
RPD Coreeană	0	0	1

Faţă de precedenta ediţie (Calgary, 1988), un salt spectaculos l-a făcut Germania, acum unită, care, beneficiind de aportul sportivilor din fosta RDG, a urcat în fruntea clasamentului (cei din RDG au cucerit 8 medalii de aur, din 10; 8 medalii de argint, tot din 10, şi 4 medalii de bronz din 6!). Mai slab ca în '88 - dar rămânând, totuşi, pe locul II - au mers sportivii din fosta URSS (la Calgary cuceriseră 11 medalii de aur, 9 de argint şi 9 de bronz). Foarte bine au mers norvegienii, care în 1988 nu luaseră decât 3 medalii de argint şi două de bronz.

Ce va fi acum? Probabil că ierarhia finală nu va cunoaşte răsturnări spectaculoase. Rusia va coborâ câteva locuri pentru că trebuie să se bazeze doar pe... ruşi, Elveţia, Suedia şi Canada vor sălta mai spre vârful piramidei şi, poate, în clasamentul medaliatelor vor pătrunde şi alte ţări (tare aş vrea să luăm şi noi măcar un bronz, dar mă tem că ai noştri se vor întoarce, din nou, ca dintr-o excursie: veseli şi cu poftă de mâncare...).

CM '94 - SUA

O frumoasă poveste cu... îngeri

4. Următoarea ediţie - a patra - trebuia să aibă loc în 1942. Datorită războiului, competiţia s-a întrerupt. În 1946, la Luxemburg, s-a desfăşurat primul congres al forului mondial de după urgia care se abătuse asupra globului. Atunci şi acolo s-a hotărât reluarea Campionatelor Mondiale şi s-a admis cererea federaţiei braziliene de a organiza, în 1950, următoarea ediţie. În felul acesta începea o programare alternativă Europa - America rămasă în vigoare şi astăzi. Tot acel congres a hotărât readmiterea federaţiilor britanice în cadrul FIFA.

Pentru ediţia a 4-a a CM s-au înscris 33 de federaţii din întreaga lume, iar la turneul final au fost prezente 13 selecţionate, împărţite în 4 grupe... ciudate: două grupe a câte 4 echipe, o grupă de 3 echipe şi o alta de două echipe. S-a jucat sistem turneu, fiecare cu fiecare, în cadrul grupelor şi, apoi, câştigătoarele serii-lor - 4 la număr - au disputat o nouă competiţie după acelaşi criteriu (formulă aplicată pentru prima şi ultima oară).

Grupa I a fost câştigată clar de echipa ţării gazdă, deşi un 2-2 realizat în compania echipei Elveţiei era un semnal de alarmă destul de serios. Pe următoarele locuri s-au situat Iugoslavia, Elveţia şi Mexicul.

În grupa a 2-a, se prevedea calificarea Angliei, care avea în componenţă jucători celebri precum Alf Ramsey, Matthews, Mortensen, Wright, Finney, dar - surpriză - englezii au fost înfrânţi cu 1-0 de anonima formaţie a Statelor Unite. Aşa că, locul I a fost ocupat de Spania, urmată de Anglia, Chile şi SUA.

Grupa a 3-a a furnizat o altă surpriză: s-a calificat Suedia, în dauna Italiei (dublă campioană mondială).

În fine, grupa a 4-a a fost câştigată de Uruguay.

Deci, în ultima fază, s-au întâlnit Brazilia, Spania, Suedia şi Uruguay. În primul meci, Brazilia-Suedia 7-1, apoi Uruguay-Spania 2-2. În continuare, Brazilia-Spania 6-1 şi Uruguay-Suedia 3-2. În "finala mică" Suedia-Spania 3-2. În meciul decisiv se întâlneau Brazilia şi Uruguay, cele două formaţii neînvinse, cu prima formaţie favorita nr.1. Stadionul Maracana, cel mai mare din lume, era plin-ochi: 150.000 de spectatori excitaţi la culme. Cu câteva ore înaintea partidei întreaga Brazilie sărbătorea deja victoria!

La pauză: 0-0, dar, în min.47 Friaca deschide scorul pentru Brazilia. Stadionul era în delir, dar, peste nici 20 de minute, Schiaffino egalează şi, în min.73, Ghiggia marchează din nou pentru uruguayeni. Tribunele au amuţit. Jucătorii brazilieni sunt parcă hipnotizaţi. Meciul se încheie într-o atmosferă de înmormântare. Întreaga Brazilie era în doliu.

Prezentându-şi, după mulţi ani, într-o carte, memoriile, celebrul jucător suedez Gunnar Nordhal spunea despre campioana mondială din 1950: "Din sutele, din miile de echipe cu care am jucat sau pe care le-am văzut, acea echipă uruguayană mi-a rămas pentru totdeauna în minte pentru felul cum pasa. Mingea mergea cu o precizie milimetrică de la un jucător la altul şi a încerca să intri în posesia ei reprezenta o adevărată aventură. Deşi avea şi individualităţi, ca Schiaffino sau Ghiggia, aceştia erau disciplinaţi şi se subordonau tacticii echipei."

Iată echipa folosită de campioana mondială: Maspoli - Gonzales, Tejera - Gambetta, Varela, Andrade II - Ghiggia, Perez, Miguez, Schiaffino, Moran.

Golgeterul ediţiei: Ademir (Brazilia) - 8 goluri.

Când ai 100 kg şi câştigi 20 milioane de dolari

Arnold Schwarzenegger nu poate spune că n-a avut noroc în viaţă.

Născut în Austria, în familia unui şef de fanfară din Graz (şi fost membru al partidului nazist), micul Arnold s-a orientat de mic spre culturism şi, la 14 ani, a început deja să se afirme sub aripa protectoare a lui Kurt Marnul. Era în vara anului 1961. De-a lungul carierei sale sportive a fost de 6 ori Mr.Olympia şi de 7 ori Mr.Univers. În timpul concursurilor făcea tot felul de glume proaste cu adversarii pentru a-i învinge. În 1970, spre exemplu, i-a spus lui Power Mike să urle şi să impresioneze juriul, că aşa se obişnuieşte în ultima vreme. La a treia figură Power a fost eliminat din competiţie pentru "exces de decibeli". În 1972, la Essen, pentru a-l defavoriza pe Sergio Oliva, le-a sugerat organizatorilor să ţină concursul într-o sală cu pereţii întunecaţi şi-a câştigat pentru că Oliva era negru şi nu ieşea în relief pe un fond obscur.

În 1968 s-a stabilit în SUA. "Când am ajuns la Hollywood n-aveam în buzunar decât 17 dolari. Am avut tot felul de ocupaţii, dar doream să ajung actor de cinema. Principala avere o constituia corpul meu."

În 1969, sub pseudonimul Arnold Strong a debutat în filmul "Hercule la New York". Muzica era grecească, decorul jalnic şi filmul se termină cu o urmărire între care pe Brodway, cu Hercule îmbrăcat în piei de animal. A fost un fiasco, dar Arnold n-a abandonat lupta. Şi, până la urmă, a învins. În prezent pretinde (şi primeşte) 15-20 milioane de dolari pentru fiecare film în care apare. De 10 ani este cetăţean american. L-a adorat pe Nixon, l-a lăudat pe Reagan, l-a susţinut pe Bush. Are mai multe centre pentru practicarea culturismului, o reţea de restaurante (Planet Hollywood), patronează o competiţie anuală de culturism, posedă kilometri pătraţi de imobile şi o diplomă de economie internaţională obţinută la Universitatea din Wisconsin. Căsătorit cu Maria Shriver, una dintre moştenitoarele clanului Kennedy, circulă prin Hollywood la volanul unei maşini militare care-i transportă cele 100 kg de muşchi. Posesorul unei averi de câteva sute de milioane de dolari, Schwarzenegger se poate socoti un om pe deplin realizat. Pe lângă el, ceilalţi doi... bătăuşi, Sylvester Stallone şi Jean Claude Van Damme, nu-s decât doi pitici...

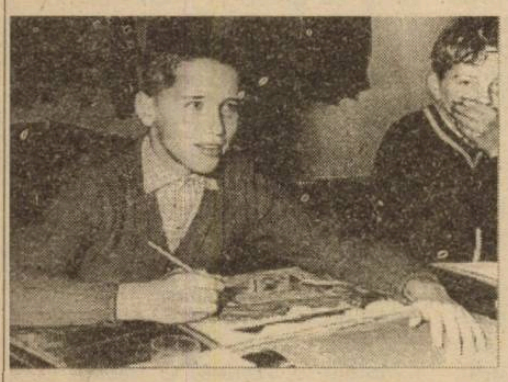

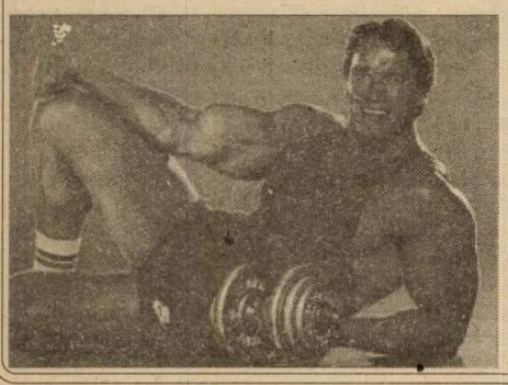

În foto: Arnold la 11 ani (sus) şi în prezent.

Un nou sport de iarnă se practică pe alte meleaguri: coborârea pârtiei pe bicicletă. Încercaţi, dacă vă dă mâna!

Probabil că puţini ar putea spune cine-i acest tânăr cu... mapă. Şi, totuşi, el este o celebritate a unui sport puţin practicat la noi: Kelly Slater, campion mondial la surf. "Valuri' am avea noi şi echilibrişti, de asemenea, cu tehnica stăm mai prost...

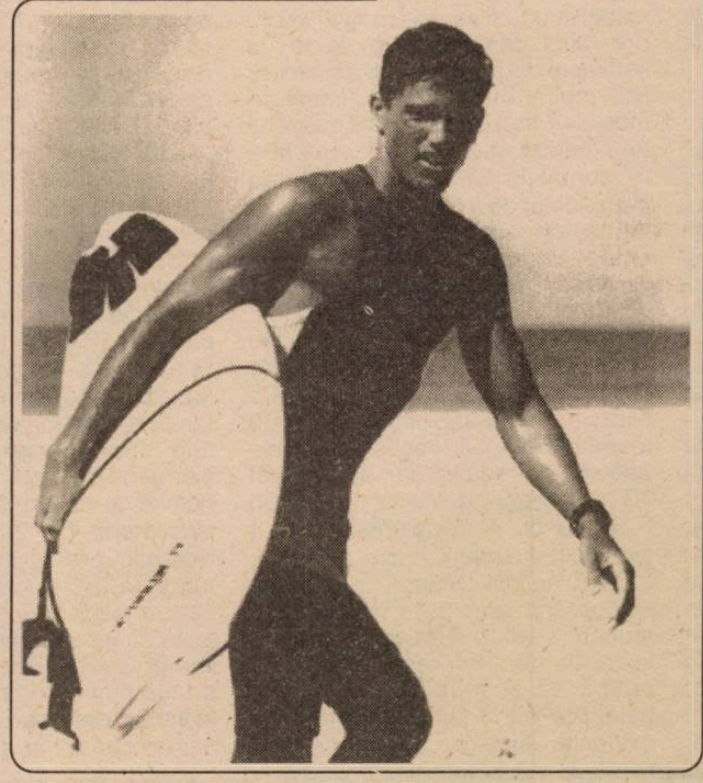

Medalion

Ademir

Marcos de Menezes "Ademir" s-a născut în 1927. A jucat pe post de inter la Vasco da Gama şi în reprezentativa Braziliei. O adevărată forţă a naturii, şuta violent cu ambele picioare, astfel încât putea fi utilizat fie pe stânga, fie pe dreapta.

Într-un fel el l-a anunţat pe celebrul Pereira Waldyr "Didi" în echipa cariocas.

În turneul final din 1950, organizat chiar de Brazilia, deşi echipa sa a ratat titlul, Ademir a strălucit, marcând 8 goluri şi devenind golgeterul turneului.

Iată formaţia Braziliei: Barbosa - Augusto, Juvenal - Bauer, Danilo, Bigode - Friaca, Zizinho, Ademir, Jair, Chico.

În perioada 1945-1953 a susţinut 39 de partide în reprezentativă, pentru care a marcat tot atâtea goluri.

Baschet Farul Constanţa - C.S.U. Forest Sibiu 92-90 (41-52)

urmare din pag. 1

drept şi pe fondul unei căderi a oaspeţilor, arbitrii hotărăsc soarta meciului, împiedicându-i practic pe sibieni să mai joace. Drept urmare în acest minut 29 scorul se modifică de la 61-70 la 71-70 pentru ca în următoarele 5 minute constănţenii să-şi asigure un avantaj de 7 puncte (79-72). În continuare, în pofida tuturor piedicilor elevii antrenorului Mircea Vulc îşi surclasează pur şi simplu adversarii şi preiau conducerea (79-82). Cu 1 minut înainte de finalul partidei scorul era 86-87.

Constănţenii primesc cadou 4 aruncări libere şi cu 10 secunde înainte de final scorul devine 90-87 pentru Farul. În acest moment Pelger înscrie, de la 10 m, o aruncare de 3 puncte şi scorul devine 90-90. În minutul 20,01 gazdele mai înscriu un coş şi obţin o victorie nespe-rată şi în contradicţie evidentă cu desfăşurarea partidei.

Pentru C.S.U. Forest au înscris: Muntean 31 (5x3); Krasnosciuk 21 (1x3); Tordai 16; Alecu 6; Kincses 5; Lefter 5; Pelger 3; Doros 2; Spânu 1.

Modul scandalos în care s-a desfăşurat această partidă ne determină să cerem conducerii clubului sibian înaintarea unui memoriu către Federaţia Română de Baschet.

Clasamentul după etapa a XVI-a

1. Dinamo Bucureşti	16	15	1	1460:1107	31
2. "U" Fimaro Cluj	16	13	3	1254:1099	29
3. Elba "U" Timişoara	16	10	6	1343:1279	26
4. Steaua Bucureşti	16	10	6	1326:1284	26
5. C.S.U. Forest Sibiu	**16**	**10**	**6**	**1373:1276**	**26**
6. IVEX "U" Craiova	16	8	8	1315:1306	24
7. Farul Constanţa	16	8	8	1223:1313	24
8. SOCED Constructorul Buc.	16	7	9	1202:1178	23
9. Sportul Studenţesc ANEF	16	5	11	1142:1307	21
10. Rapid Bucureşti	16	5	11	1217:1239	21
11. Univ. Dinamo Oradea	16	3	13	1155:1295	19
12. C.S.U. Romradiatoare Bv.	16	1	15	1121:1450	17

Alte rezultate

Sportul Studenţesc Bucureşti - Rapid Bucureşti 80-77; C.S.U. Braşov - Universitatea Cluj 77-97; Steaua Bucureşti - IVEX Craiova 94-98 (după prelungiri, la sfârşitul timpului regulamentar de joc scorul înregistrat a fost 85-85); Dinamo Oradea - Dinamo Bucureşti 71-78; Universitatea Elba Timişoara - Soced Bucureşti 79-59.

INTERIŞTII SE GRĂBESC

urmare din pag. 1

tigat, normal, gazdele cu 2-1 (2-0) prin golurile marcate de L. Cotora (din 11 m) şi Trif. Revanşa acestei partide se joacă mâine, 15 II, la Făgăraş.

În fine, sâmbătă, 12 II, pe un frig pătrunzător, câteva sute de spectatori au venit pe "Municipal" unde s-a disputat revanşa partidei de la Alba Iulia. În echipa sibiană a evoluat şi olimpicul Cătălin Popa. Meciul a avut ritm, fiind controlat, în cea mai mare parte, de interişti, dar jocul defensiv al echipei lui Ţălnar (care a făcut un pressing necruţător în jumătatea proprie) a pus mereu bete în roate acţiunilor ofensive ale sibienilor. Gazdele au reclamat un penalty la Văsîi, în prima repriză, când am remarcat şuturile lui Glăvan şi imensa ratare a lui Cristi Lazăr (min. 41) după un superb un-doi cu Maier.

Spre finalul partidei, în min. 75, la o centrare a lui Trif, Ilie face henţ în careu (este eliminat pentru injurii adresate arbitrului, cu drept de înlocuire) şi acelaşi Luci Cotora, care înscrisese şi în precedentele partide, transformă lovitura de la 11 metri. În min. 80, Ritli se opune egalării la şutul lui Ursu, apoi, în două rânduri, Cătălin Popa străluceşte în acţiuni individuale (min. 87 şi 88) dar îi lipseşte foarte puţin să majoreze scorul. Au arbitrat Nicu Florescu, Dan Curtean şi Ovidiu Baltador.

F.C. INTER: Fl. Cotora - Stănescu, Glăvan, L. Cotora, Tâlvan-Pogăcean, Lazăr, Maier, Mărgărit - Văsâi, C. Popa. Au mai jucat: Ritli, Trif, Chioar, R. Luca şi C. Szeghedi.

UNIREA: Filip - Nichimiş, Lungu, Ilie, Rusu-Bran, Uleşan, Ursu, Preda-Mitracu, Caşoltan. Au mai jucat: Hegyi, Jitaru, Şipoş şi I. Mărginean.

„Memorialul Nicolae Ovidiu Bucur"

urmare din pag. 1

(Şoimii), 4. Ciprian Popa (C.S.Ş. Alba); cat. 60 kg.1. Florin Petrehelea (C.O. Piteşti), 2. Ovidiu Măcinic (Alba), 3. Bogdan Timofte (Metalul Rm. Vâlcea), 4. Adrian Burciu (C.S.Ş. Piteşti; cat. 65 kg. 1. Iulian Hălmăjan (C.O.Piteşti), 2. Gabriel Bularca (Braşov), 3. Iulian Buligă (C.S.Ş. Piteşti), 4. Ciprian Oancea (C.S.Ş. Piteşti); cat. 71 kg. 1. Cristian Suditu (C.O. Piteşti), 2. Daniel Domnar (Şoimii), 3. Cristian Pustai (Braşov); cat. 78 kg. 1. Graţian Belaşcu (Şoimii), 2. Marius Pop (Braşov); cat. 78 kg.1. Filip Floricioiu (C.O. Piteşti), 2. Ovidiu Măghinici (Emailul Mediaş),3. Leonard Ghizdavă (C.S.Ş. Piteşti). JUNIORI MARI -cat. 50 kg. 1. Gabriel Rusu (C.S.Ş. Piteşti), 2. Oraţiu Pena (C.O. Piteşti).3. Dragoş Alexandru (C.S.Ş. Piteşti); cat. 55 kg. 1. Iulia Trandafir (C.O. Piteşti), 2. Adrian Moldovan (C.O. Piteşti). 3. Narcis Negrea (C.O. Piteşti), 4. Robert Dumitrescu (Alba); cat. 60 kg. 1. Romică Bălşoi (C.O. Piteşti), 2. Marius Negreală (Alba), 3. Sorin Bocşa (C.O.Piteşti), 4. Sandu Merticaru (Braşov); Cat. 65 kg. 1. Cristi Miron, 2. Daniel Vintilă, 3. Iulian Maftei, 4. Ştefan Stoica (toţi de la C.O. Piteşti); cat. 71 kg. 1. Tamaş Ghergheli (C.O. Piteşti), 2. Mihai Manta (Emailul), 3. Horia Leculete (C.O. Piteşti), 4. Mihai Rusu (Alba); cat. 78 kg. 1. RAzvan Porumb (Alba) 2. Ionuţ Moise (C.S.Ş. Piteşti), 3. Marius Macavei (Emailul); cat. 86 kg. 1. Ciprian Popescu, 2. Alexandru Codrea, 3. Laurenţiu Solomon, toţi de la C.O. Piteşti, 4. Adrian Mărăşescu (Şoimii).

De la Sibiu s-au remarcat Claudiu Baştea şi Graţian Belaşcu (antrenor Ioan Domnar), iar de la Mediaş, Ovidiu Măghinici (antrenor Nicolae Bojora). Competiţia a fost sponsorizată de firma S.C. OPRIŞ S.R.L. căreia organizatorii ţin să-i mulţumească.

SCHI ALPIN

Cupa speranţelor sibiene

- etapa a III-a

Sâmbătă, 12 februarie a.c., la Păltiniş, s-a desfăşurat concursul contând pentru etapa a III-a a "Cupei speranţelor sibiene" la schi alpin. Datorită prezenţei elevilor clasei a III-a a Şcolii generale nr. 2 Sibiu (înv. Elke Bengel), numărul concurenţilor s-a ridicat la 40, mult mai mare decât la precedenta etapă. Datorită zăpezii îngheţate şi a experienţei de concurs reduse a participanţilor, organizatorii - C.S.Ş Şoimii şi Comisia judeţeană a arbitrilor - au decis ca întrecerea să se desfăşoare pe "platou", pe un traseu de dificultate medie.

Iată câştigătorii: fete (cat. 1986-1988) 1. Bontea Luiza 2. Oros Gabriela 3. Voinescu Dorina; băieţi: 1. Barbu Alexandru, 2. Albu Radu 3. Bădescu Alexandru; cat. 1983-1984 - fete: 1. Pologea Teodora 2. Voinescu Diana 3. Nistor Anca; băieţi: 1. Mihai Cătălina 2. Barbu Sebastian 3. Cicur Constantin.

De remarcat sprijinul acordat de echipa de la telescaun condusă de Ilie Diac. Din păcate, şi de această dată au lipsit sponsorii care să acorde nişte premii cât de modeste.

Călin Ştef

urmare din pag. 1

zetăria este ceva la îndemâna oricui şi, apoi, se fac de râs.

* Reprezentativa noastră de fotbal este ciuca bătăilor, de vreme ce şi echipa Hong Kong a bumbăcit-o. Se adevereşte, încă o dată, că în afară de cei ce joacă în străinătate nu mai avem fotbalişti.

* Patinatoarea Katarina Witt a fost declarată cea mai sexy sportivă de la Lillehammer, conform unui sondaj apărut în cel mai mare cotidian norvegian, "V.G." Numai că nemţoaicele-s cam reci...

* FRF a stabilit oraşele şi arbitrii pentru semifinalele Cupei României la fotbal (2.III a.c.): Poiana Câmpina - Gloria Bistriţa, la Braşov (Ad. Porumboiu); Dinamo - F.C. Argeş, la Târgovişte (I. Crăciunescu); Selena Bacău - Univ. Craiova, la Ploieşti (G. Ionescu); F.C. Braşov - "U" Cluj-Napoca, la Tg. Mureş (A. Huzu). Punem pariu că se califică clujenii?

* Chaim Stainberg ("român de-al nostru"), preşedintele companiei "Mili Enterprise Incorporation" din Atlanta (Georgia) s-a angajat să suporte şederea în SUA pe toată durata turneului final a celor 18 preşedinţi ai cluburilor din Divizia Naţională. Să vedem câţi dintre ei vor fi schimbaţi în

ULTIMA ORĂ

această perioadă, după aflarea veştii...

* Pentru cele 9 minute de demonstraţie pugilistică din cadrul galei de la Brăila, Francisc Vastag a primit 2.000 dolari, 500 mărci şi un... armăsar. Să vedem ce va face cu el...

* Silviu Lung a fost invitat să facă parte din selecţionata Restului Lumii care va susţine, la 7 august, o partidă cu reprezentativa Rusiei. Organizatorii asigură cheltuielile de transport şi cazare, precum şi o primă de 10.000 de dolari. Sper că nu va apăra ca-n meciul cu Cehoslovacia.

* Cornel Dinu este bănuit că pe vremea când era secretar de stat, ar fi făcut...pierdută suma de 66.100 D.M., reprezentând o parte din suma primită de Ministerul Sporturilor în urma meciului susţinut de selecţionata României în 1990, cu Bayern Munchen. Poate-l vedem pe "procuror" după gratii.

* După dezbateri furtunoase, Comitetul Executiv al FRF a hotărât ca din ediţia 1994 - 1995 şi în campionatele noastre să se acorde 3 puncte pentru victorie. De asemenea, vor retrograda automat echipele de pe locurile 17 şi 18 din Divizia Naţională, cea de pe locul 15 va juca baraj (tur-retur) cu cea de pe locul 2 din seria I a Diviziei A, iar cea de pe locul 16, cu cea de pe locul 2 din seria a II-a. Aşa mai merge.

Consideraţii pe marginea turului Diviziei C.

8. Construcţii Sibiu, Textila Mediaş şi Unirea Ocna-Sibiului, echipe care s-au confruntat în toamnă cu multiple şi variate dificultăţi, ocupă - cel puţin până la reluarea activităţii competiţionale, preconizată a avea loc la 5 martie a.c - ultimele trepte ale clasamentului acestui eşalon de elită al fotbalului judeţean. Deşi toate trei s-au lansat în actualul campionat, jucând partida de debut pe propriul teren, doar formaţia medieşană şi-a valorificat plenar acest presupus avantaj, învingând surprinzător - dat fiind statutul ei de nou promovată cu scorul de 5-1 pe Carpaţi Agnita, în timp ce constructorii şi ocnerii au suferit nete, usturătoare şi parcă trase la indigo înfrângeri (0-5), în disputele lor cu "Universitatea Hidrosembraz", respectiv Şoimii COMPA. Nici etapa următoare, când ele au evoluat "in corpore" în disputele lor în deplasare, nu s-a dovedit mai benefică, toate trei cedând, este drept la diferenţe minime, în faţa adversarilor întâlniţi (Geromed, "U", Textila C.). În runda cu numărul trei, când depăşind campioana "en titre" cu 1-0, textiliştii împărţeau frăţeşte cele două puncte, pe propria arenă, cu viitorii colegi de suferinţă veniţi din staţiunea balneo-climaterică atât de căutată şi preţuită de străini, dar neglijată şi lăsată în paragină de factorii decizionali judeţeni, cei mai în măsură s-o gospodărească cu eficienţă şi primii interesaţi să confere strălucirea ce se cuvine acestei veritabile oaze de refacere şi menţinere a sănătăţii - numită Ocna-Sibiului. Să-mi fie iertată digresiunea , deşi ea mi se pare pertinentă şi întru totul oportună, ţinând cont de starea mai mult decât deplorabilă în care se prezintă cele trei bazine din incinta complexului cu ape miraculoase şi tămăduitoare - situat într-un orăşel locuit din străvechi timpuri de oameni gospodari, harnici, pricepuţi şi inventivi, meşteşugari de renume, ale căror rezultate au dăinut de-a lungul veacurilor. Revenind însă la comportarea "unsprezecelui" sibian, acesta n-a mai confirmat buna evoluţie din partida cu cisnădienii, cedând în continuare încă 5 puncte acasă (câte două primelor două clasate, Şoimii şi Mecanica, iar unul formaţiei pielarilor din Mediaş). Ajuns cu cuţitul la os (-7 în clasamentul adevărului), "teamul" pregătit de I.Tarcea, îşi strânge rândurile, se mobilizează exemplar şi într-un exces de orgoliu întrece detaşat la Sibiu pe Vitrometan, iar în ultima etapă a turului pe Carpaţi la Agnita cu 1-0. Lotul, deşi puţin numeros reuneşte un mănunchi de jucători valoroşi, talentaţi, mulţi din ei, cu bogată experienţă de concurs, cu o bună tehnică individuală, dar care datorită dispersării lor în multiple şi diverse unităţi economice ale oraşului, nu se pot reuni decât extrem de rar la şedinţele de pregătire fizică şi tactică (de multe ori doar în dimineaţa meciului), fapt ce dăunează manierei de exprimare a ansamblului, mai ales în condiţiile în care majoritatea partenerilor de întrecere beneficiază zilnic de un antrenament de omogenizare. De aceea linia de clasament a constructorilor, realizată din 4 victorii, o remiză şi 8 înfrângeri, cu 15 goluri înscrise şi 28 primite, nu trebuie să mire pe nimeni. Lipsiţi de o pregătire fizică absolut necesară asprelor confruntări din campionat, 9 membri ai lotului, depăşind limitele permise de regulament, au cumulat 13 cartonaşe galbene (campion F.Herciu cu 4 avertismente) iar 4 jucători (F.Herciu, I. Floca, I. Tăvală, I. Opriş) au fost eliminaţi de pe teren. Cunoscând ambiţia şi puterea de muncă a lui I. Tarcea şi nutrind speranţa că el va reuşi în această pauză să-şi mobilizeze şi pregătească elevii la nivelul propriilor exigenţe, suntem convinşi că lotul alcătuit din: G. Boicu, I. Tăvală, M. Risti, I. Dima, I. Floca, G. Buican, L. Opriş, F. Herciu, G. Weber, G. Crăciun, V. Murguleţ, I. Munteanu, O. Salomiu, D. Mareşiu, I. Bunea, I. Iordache, F. Curtean, K. Boeriu şi V. Constantin, va putea să ofere publicului jocuri şi rezultate mai aproape de performanţele din trecut ale fostei divizionare şi de valoarea fiecăruia dintre ei.

Textila Mediaş la prima ei participare în divizia C a crezut că va face faţă acestui inedit eşalon, doar cu lotul de jucători cu care reuşise promovarea din campionatul judeţean. Şi într-adevăr, cât timp ambiţia, dăruirea, pasiunea pentru fotbal şi puterile discipolilor antrenorului I. Sălcudean au putut compensa celelalte neajunsuri şi inconveniente, formaţia a făcut faţă onorabil vreo 4 etape, când după startul onorabil mai sus pomenit şi remiza de pe propriul teren cu ultima clasată şi-a recâştigat punctul pierdut, pe arena Recordului, după o rezistenţă şi luptă eroică în doar 9 jucători. Acomodându-se totuşi cu dificultate pretenţiilor noii sale condiţii, echipa a început să se stingă treptat. Învinsă acasă de fosta divizionară Şoimii COMPA şi apoi în două deplasări încasând nu mai puţin de 12 goluri (8 la concitadina Sparta şi 4 la Mârşa), ea s-a clătinat tot mai serios, remizând pe propriul teren cu Carbomet şi cedând apoi alte două puncte Geromedului ajungând la final, cu minus 5 la adevăr şi cu următoarea linie de clasament: 13 2 3 8 17-33 7. Notabile prestaţiile de la Agnita (unde la 0-0 a ratat două imense ocazii), de la Vitrometan, Cisnădie şi chiar în cea pierdută acasă cu lidera (2-4). Echipa acoperă cu discernământ terenul, aplică exact lecţia predată de I. Sălcudean (un antrenor pasionat, dăruit trup şi suflet meseriei, ferm şi exigent), şi-a îmbogăţit registrul tehnico-tactic, având câţiva jucători care pot hotărî singuri soarta unei partide (B. Teleabă, F. Feşteu, A. Banu, D. Săvuţ, A. Suciu, D. Man (venit ca şi Feşteu de la Relee), iar mai tinerii C. Stimer, T. Cojocaru, I. Săvuţ, G. Gaşpar, V. Hanzi, confirmă din plin încrederea acordată. Deşi s-ar părea că echipa va avea un retur mai uşor, antrenorul trebuie sprijinit de către conducerea fabricii şi asociaţia sportivă, pentru ca el să poată aduce şi întări formaţia de bază în punctele încă vulnerabile, pentru ca lotul alcătuit din: M. Damian, I. Ordean, S. Crîşnic, C. Stimer, T. Sima, B. Teleabă, A. Balu, F. Feşteu, D. Săvuţ, A. Suciu, V. Hanzi, C. Istvan, I. Cojocaru, F. Moga, I. Enea, D. Man, I. Săvuţ, A. Sorin, G. David, G. Gaşpar, M. Gînfălean să răspundă mai prompt indicaţiilor mentorului lui tehnic şi să reducă simţitor numărul mare de sancţiuni aplicate unor indisciplinaţi (20 avertismente dictate la 13 jucători): Lideri Teleabă, Suciu şi M. Damian cu câte 3 plus cinci (C. Istvan, B. Teleabă, S. Crîşnic, A. Suciu şi din nou C. Istvan) expulzaţi de pe teren.

"Unsprezecele" ce reprezintă binefăcătoarea dar ignorata staţiune balneo-climaterică, în această primă categorie a fotbalului judeţean, rămas doar în grija I.C. Ocna Sibiului S.A., trecută şi ea prin mari şi multiple greutăţi materiale şi financiare, a cunoscut unul din cele mai dificile sezoane ale bătrânei ei existenţe. Neglijată de forurile administraţiei locale, care nu au găsit modalităţi concrete de a o sprijini (parcă n-ar reprezenta oraşul şi pe vrednicii lui locuitori), echipa a fost lăsată să plutească în derivă, la voia întâmplării şi a bunăvoinţei unor entuziaşti susţinători, cantonaţi doar în perimetrul întreprinderii patronatoare (Ing. N. Radu director, Ing. V. Iorganda dir. comercial, Ing. D. Faloba preşedintele asociaţiei sportive, Savu Popa şi V. Căldărar antrenori), precum şi a câtorva jucători din vechea gardă, Sim. Popa, G. Verman, I. Mateiu şi C. Cosma, rămaşi să lupte eroic pe punte, pentru menţinerea pe o linie normală de plutire a bastimentului, cu vechi şi frumoase tradiţii şi izbânzi fotbalistice. Bazându-se din păcate prea mult pe aportul unor jucători buni, dar nelegaţi organic de soarta echipei (G. Avram, I. Manea, N. Olaru, M. Dragomir), care nu puteau participa nici măcar la sporadicele antrenamente comune (fiind proveniţi toţi de la gruparea Bumbacul Cisnădie), echipa s-a trezit descoperită în câteva rânduri, când - în disperare de cauză - a apelat la rezerva proprie de juniori şi rezultatele n-au întârziat să apară (0-12 cu Şoimii; 1-4 cu Record). Formaţia are în prezent un nou antrenor (G. Verman) cunoscut pentru dragostea şi tenacitatea cu care ani îndelungaţi a apărat culorile Unirii. Sigur că minuni peste noapte nu se pot produce, dar cu mai mult ajutor din partea factorilor locali ai unităţii ce-o tutelează şi a numeroşilor ei simpatizanţi, antrenorul G. Verman, va reuşi să implanteze alături de scheletul deja existent alcătuit din: R. Raica şi R. Hientz, portari, S. Popa, C. Cosma, I. Mateiu, C. Tomuţă, D. Flichiş, D. Căldărar, G. Dima, N. Cerghezan, şi a tinerilor A. Stoica, I. Berghezan, G. Bogorin, G. Stănilă şi alţi juniori talentaţi, pentru a demonstra că la Ocna-Sibiului se poate juca un fotbal de calitate şi în limita celei mai depline sportivităţi. Dovada palpabilă constă în faptul că în 13 întâlniri, formaţia n-a avut nici un eliminat şi a cumulat doar 8 avertismente (un adevărat record al campionatului pentru care merită toate felicitările).

V.M.

TRIBUNA sporturilor

SUPLIMENT SĂPTĂMÂNAL DE INFORMARE SPORTIVĂ AL COTIDIANULUI INDEPENDENT "TRIBUNA"

Anul IV, nr. 203 | 21.02. - 27.02. 1994 | 4 pagini, 50 lei

O izbutită "repetiţie generală"

VA FI LA FEL ŞI STARTUL DE LA CRAIOVA?

Plecată din Arad sâmbătă dimineaţa, echipa lui Coco Dumitrescu a trebuit să facă cale întoarsă pentru a schimba autocarul rămas fără parbriz. Aşa se face că "bătrâna doamnă" a ajuns cu întârziere la Sibiu, meciul cu F.C. Inter începând abia la ora 15. Cei peste 1500 de spectatori care nu şi-au pierdut răbdarea au fost răsplătiţi cu vârf şi îndesat pentru că au avut privilegiul să vadă un joc interesant, câştigat de o manieră entuziasmantă de elevii lui Jan Gavrilă şi Petre Purima.

Scorul s-a deschis în min. 4 atunci când Cornel Szeghedi l-a găsit cu o pasă impecabilă, pe zona centrală, pe Adi Văsâi şi acesta a lobat în poarta goală peste Pap, ieşit la blocaj. În min. 6, Mutică îl remarcă pe Ritli, dar în min. 9, la învăluirea şi centrarea lui Tâlvan, acelaşi Văsîi deviază cu capul cu dezinvoltura lui Van Basten şi este...2-0. Pregătind jocul din 26 II de la Craiova, sibienii cedează deliberat mijlocul terenului şi fac ravagii pe contraatac. În min. 35, la o nesincronizare Pap-Grad, Ovidiu Maier intuieşte perfect continuarea fazei şi ridică scorul la 3-0. Cu două minute înainte de pauză, Stupar îl împiedică în careu pe M. Szeghedi şi penaltyul este transformat cu siguranţă şi cu fentă de Luci Cotora.

JAN GAVRILĂ: "Eu zic că ne-am pregătit bine. Am încredere în băieţi. Oricum, campionatul va spune ce şi cum am muncit în această iarnă".

În actul secund, în ambele formaţii se produc numeroase schimbări, golurile picând spre final: în min. 85 înscrie R. Luca după o acţiune a lui Pogăcean, iar în min. 89 marchează Grădinaru la o greşeală a lui Holom. Exigent şi exact arbitrajul lui Aron Huzu (care i-a eliminat pe L. Cotora şi Stupar), bine secondat de Saitoş Laszlo şi Octavian Bran. A fost, în concluzie, o reuşită "repetiţie generală", generatoare de optimism în perspectiva apropiatului start de la Craiova contra lui Bondrea. Din formaţia interistă au lipsit Cătălin Popa (întindere), R. Niculescu şi D. Zotincă, abia întorşi din Coreea de Sud.

F.C. INTER: Ritli - Stănescu, Glăvan, L. Cotora, Tâlvan - C. Szeghedi, Lazăr, Maier, Mărgărit - Văsâi, M. Szeghedi. Au mai jucat: Holom, Chioar. Terchilă, R. Luca, Pogăcean, Trif, Al. Zotincă, Manea.

U.T.A.: Pap- Szell, R. George, Grad, Dronca - Mariş, Mutică, Coraş, Stupar - Plişca, Târţău. Au mai jucat: Ivan, Grădinaru, Slave, Negrilă şi Nini.

Mircea BIŢU

S-AU ÎNTORS INTERNAŢIONALII NOŞTRI

* microinterviuri consemnate de Mircea BIŢU *

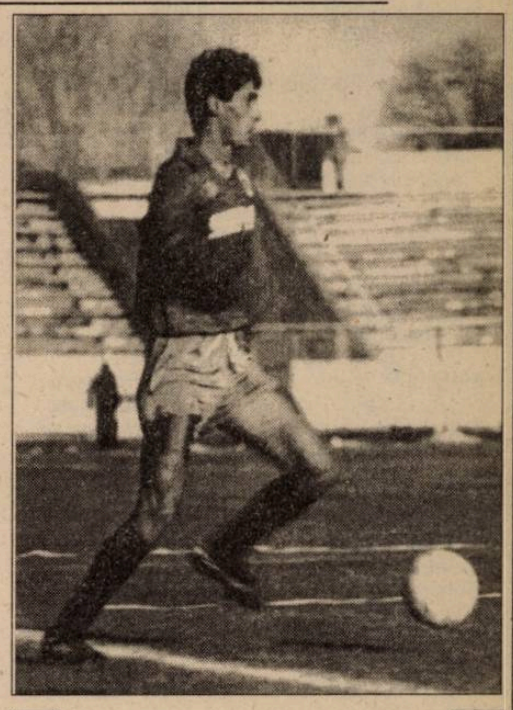

RADU NICULESCU: "Acţiunea lotului reprezentativ pe cele două continente o consider - în pofida oboselii şi a diferenţei de fus orar, care m-a împiedicat să adorm, în ultimele zece zile, înaintea orei 5 dimineaţa - binevenită. Am făcut antrenamente extrem de interesante cu nea Puiu Iordănescu şi am întâlnit echipe ambiţioase, cu stiluri foarte diferite de joc.

Imi pare rău că n-am reuşit să înscriu deşi mi-am creat câteva ocazii favorabile, dar bine că a făcut-o Ilie Dumitrescu, ajuns, pe merit, golgeterul echipei noastre. Sper să depăşesc oboseala şi să joc cât mai bine în campionat pentru a-mi menţine locul în lotul pentru America".

DORIN ZOTINCĂ: "Sunt fericit că visul de a evolua în echipa reprezentativă s-a împlinit. Deşi am ajuns în Elveţia mai târziu, înlocuindu-l pe craioveanul Stângă, accidentat, cred că mi-am făcut datoria. Am fost utilizat în patru partide, în cea cu americanii, de pildă, Ilie Dumitrescu înscriind primul gol după o acţiune a mea. Atmosfera la lot este foarte bună, nimeni neconsiderându-se senator de drept. Nu este adevărat că ne-am lăsaţi bătuţi de Hong Kong pentru a juca neapărat cu americanii lui Milutinovici. În plus, se ştie, câştigătoarea turneului se premia cu 15.000 de dolari. Trag cu dinţii pentru a-l convinge pe dl. Iordănescu că poate conta pe mine".

Noi şi... Olimpiada

Ştiam că delegaţia noastră de sportivi va face o excursie plăcută - pe banii statului - la această ediţia a Jocurilor Olimpice din Norvegia. De unde ştiam? Din participarea la precedentele Olimpiade albe. Deşi, munţi ca ai noştri puţini au, se pare că zăpada nu prea ne place. Nici gheaţa (decât în... frapieră!). De la medalia de bronz câştigată de bobul condus de Ion Panţuru în urmă cu ani, schiorii, boberii, patinatorii, hocheiştii români n-au făcut decât o figuraţie penibilă, ori clasându-ne pe ultimele locuri - alături de sportivi din Africa - ori abandonând ori fiind descalificaţi.

Acum, se aude că în cadrul delegaţiei sportivilor şi oficialilor noştri sunt frecuşuri, că nu ştie stânga ce face dreapta (în politică, măcar asta se află), că nu se ştie cine-i mai mare etc. Cică, delegaţia de patinaj artistic a României este condusă de... olandeza Sita Sappe Wisren care-şi face de cap(?!)

... Aşa că, la ce ne putem aştepta în privinţa rezultatelor? După prima săptămână, ai noştri sunt tot... fruntea cozii: la sanie (fete) - 21 Adriana Turea, 22. Sorina Grigore; schi fond, 30 km (băieţi) - 53 Elemer Tanko 55. Zsolt Antal; slalom super uriaş (f) - 39 Mihaela Fera; patinaj viteză (b) - 500 m - 38 Zsolt Balo; schi fond, 10 km (b) - 73. Elemer Tanko 80 Zolt Antal; patinaj viteză, 3000 m (f) - 8 Mihaela Dascălu (semiza pe o medalie) 17. Cerasela Hordobeţiu; patinaj viteză, 1500 m (b) 20. Dezideriu Horvath; biatlon 15 km (f) - 18 Adina Şotropa 63 Corina Cârstoi; patinaj viteză. 500 m (f) - 23 Mihaela Dascălu 29. Cerasela Hordobeţiu; schi fond, 15 km (b) - 59 E. Tanko 62. Z. Antal; schi alpin, coborâre (f) - 36 Mihaela Fera 40 Maria Zarug; patinaj artistic (b) 14 - C. Gheorghe, 19 - M. Negrea etc. Cel mai răsărit rezultat l-au obţinut Ioan Apostol şi Liviu Cepoi în proba de sanie (dublu băieţi) clasaţi pe locul 6. Deci, tot tradiţionala noastră săniuţă!

Adevărul - adevărat este că până nu vom avea staţiuni montane dotate modern şi unde să-şi poată permite să meargă tot omul cu copiii, până când nu vom avea zeci, sute de patinoare artificiale, fabrici de echipament sportiv şi nu în ultimul rând bani pentru cât mai multe concursuri peste hotare, nu ne vom putea depăşi condiţia de "rudă săracă şi neajutorată".

(Priviţi, numai în Sibiu, ce s-a întâmplat cu bazele sportive: pentru a scoate bani şi din piatră seacă, la patinoarul artificial s-a făcut discotecă, la ştrand - baruri, la stadionul Voinţa - bar, la Bazinul Olimpia - bufet...)

Când eram mai tânăr puteam patina - când era ger - pe patinoare naturale amenajate ori la baza sportivă de pe str. Independenţei, ori la Luceafărul, ori pe pista Stadionului Voinţa... Acum şi să vreau, n-aş mai avea unde, pentru că nici apă nu mai avem pentru aşa ceva! În această iarnă, în Sibiu, n-am mai văzut un copil cu patinele pe umăr! Şi-atunci, ciuda că suntem doar excursionişti la J.O. se transformă, treptat, în deznădejde şi milă... (n.i.d.)

EXPUNERE

Marţi, 22.02.1994, la sediul Oficiului Judeţean pentru Tineret şi Sport Sibiu, str. Independenţei nr. 1, va avea loc expunerea metodică susţinută şi cu imagini video "Tendinţe moderne în jocul de handbal".

Cei interesaţi sunt invitaţi la ora 17.30.

DE REŢINUT !

* Partea a doua a campionatului de fotbal (Divizia Naţională) începe sâmbătă, 26 februarie şi se încheie în 27 aprilie 1994 * În zilele de 23 martie, 20 şi 30 aprilie au loc acţiuni ale echipei naţionale * În 2 martie se dispută sferturile de finală ale "Cupei României", în 12 martie au loc semifinalele, iar în 30 aprilie este programată finala "competiţiei K.O."

Volei

Junioarele I ale CSŞ Sibiu s-au calificat în turneul pentru titlul de campioane naţionale

La Tg.Mureş s-a desfăşurat cel de-al 3-lea turneu al diviziei şcolare şi de juniori la volei fete. Deşi au suferit prima înfrângere în actualul campionat în faţa echipei gazdă (2-3) elevele pregătite de prof.Traian Prişca, s-au calificat fără emoţii în turneul final. Sibiencele au întrecut cu 3-0 echipa din Topliţa şi cu 3-2 formaţia CSŞ Târnăveni. Rezultatele acestui turneu nu au avut darul a schimba ierarhia clasamentului.

Ultima oră

* Campionatele Europene de Box, ediţia 1996, vor fi găzduite de oraşul Sofia. Ai noştri n-au decât să treacă Dunărea...

* Nu mai puţin de 74 de fotbalişti români joacă în străinătate: în Austria, Portugalia şi Suedia - câte 1, în Franţa, Bulgaria şi Olanda - câte 2, în Germania, Grecia şi Spania - câte 3, în Turcia - 4, în Italia - 5, în Belgia şi Elveţia câte 7, în Israel - 8, în Ungaria - 25... De unde să mai fie jucători buni şi în ţară?

* 40.000 de prezervative vor fi distribuite gratuit sportivilor, antrenorilor, arbitrilor şi gazetarilor prezenţi la Jocurile Olimpice de iarnă. Mare-i frica de SIDA!

* Comitetul Olimpic German a reuşit să introducă 31.500 litri de bere şi 9.000 litri de vin în Satul olimpic de la Lillehammer, utilizând... bagajul diplomatic, eludând, astfel, legea norvegiană care prevede taxe extrem de mari pentru importul de băuturi. "Marfa" a fost confiscată, iar amenzile o să-i cam usture pe... întreprinzători.

* În cadrul Adunării Generale a F.R.Box a fost eliberat din funcţie preşedintele de onoare al federaţiei, Petre Roman pentru lipsă de activitate. În locul lui a fost ales Dan Iosif, consilier prezidenţial. Acesta o fi învăţat mai bine pugilatul în timpul Revoluţiei?

* Atacantul Justin Fashanu (31 ani, de la clubul Hearts of Middlothian) a declarat în ziarul "The People" că a avut relaţii homosexuale cu doi miniştri britanici. Conducerea clubului scoţian l-a pus pe liber pe J.F. ca să poată să-şi facă de cap în voie. Te pui cu plăcerile omului?

* Ilie Năstase: "Nu sunt cel mai mare bogătaş al lumii, însă precis nu sunt sărac. Un om fără suport financiar nu şi-ar permite să aibă 10 reşedinţe, câte am eu, am şcoala de tenis "Piramida", la Paris, mă aflu în al 24-lea an de când am contract cu Adidas, fac demonstraţii din care câştig foarte bine, la New York mă ocup de afaceri cu terenuri imobiliare." Aceste precizări a ţinut să le facă pentru a stinge o serie de zvonuri cum că ar cam fi ajuns la fundul sacului cu bani... Oricum, nu se poate compara cu Ţiriac.

continuare în pag. a IV-a

Baschet

"Pădurarul" tace, face... trenul sare de pe ace

Rapid Bucureşti - C.S.U. Forest Sibiu 72-82 (38-40)

Împotriva tuturor- adică a celor doi arbitri şi a unei săli ostile (pe parcursul a trei sferturi din desfăşurarea partidei, deoarece au urmat aplauze la scenă deschisă pentru oaspeţi şi în final, încercarea galeriei rapidiste de a-i bate pe antrenorii giuleşteni) - baschetbaliştii pregătiţi de reputatul tehnician Mircea Vulc au reuşit o importantă şi reconfortantă victorie în deplasare, în urma unei prestaţii sportive în care au fost superiori partenerilor de întrecere la toate capitolele. Oaspeţii au practicat o apărare foarte eficientă - schimbarea ei operativă în funcţie de aspectul jocului relevând profesionalismul "coach"-ului sibian -şi au fructificat fazele de atac, datorită unui plus de luciditate şi clarviziune generat de valoarea evident superioară a lotului.

Sibienii încep mai greu partida, apărarea în zonă 2 - 1 -2 nereuşind să-i incomodeze pe rapidişti. Astfel, în min. 8 scorul era favorabil acestora cu 8-2. În acest moment, antrenorul Mircea Vulc îi înlocuieşte pe Lefter şi Krasnosciuk cu Doros şi Pelger şi cere echipei să aplice, în apărare, zona pressing în alternanţă cu o zonă 3-2. Drept urmare echipierii de la C.S.U. Forest egalează în min. 10 şi preiau conducerea pe care nu o vor mai ceda până la sfârşitul partidei. Lupta continuă însă să fie foarte acerbă. O dovedeşte şi evoluţia scorului 28-29 în min. 15, 30-36 în min. 17 şi 38-40 în min. 20.

Oaspeţii încep foarte bine repriza secundă, jocul lor dezinvolt şi exact "lăsându-i mască" pe rapidişti, care pe parcursul primelor 9 minute din cea de a doua parte a jocului nu reuşesc să înscrie nici un punct. În min. 29 tabela de marcaj arăta scorul de 38-54, sibienii având, deci, un consistent avantaj de 16 puncte. Să mai adăugăm - spre a vă putea face o imagine asupra arbitrajului cuplului Bogdan Bădilă (Bucureşti) - Marcel Câmpan (Cluj-Napoca) - că în acelaşi minut 29 sibienii acumulaseră deja, 8 greşeli personale de echipă în timp ce bucureştenii nici măcar una. Gazdele îşi continuă, însă, drumul spre o meritată victorie (59-68 min. 35, 65-76 min. 38), la care o contribuţie deosebită şi-au adus-o Muntean, Tordai, Doros şi Spânu). Pentru C.S.U. Forest Sibiu au înscris: Muntean (29), Tordai (20), Doros (18), Spânu (9), Alecu (2), Krasnosciuk (2) şi Pelger (2).

Octavian RUSU

Alte rezultate: Dinamo - Steaua 71-81; "U" Elba Timişoara - Farul Constanţa 91-78; Soced Bucureşti - Dinamo Oradea 79-57; IVEX Craiova - CSU Braşov 99-67; "U" Cluj - Sportul Studenţesc 76-53.

Clasamentul după etapa a 17-a

1. Dinamo Bucureşti	17	15	2	1531:1189	32
2.Univ. Fimaro Cluj	17	14	3	1330:1151	31
3.Steaua Bucureşti	17	11	6	1407:1355	28
4.C.S.U. Forest Sibiu	**17**	**11**	**6**	**1455:1348**	**28**
5.Univ. Elba Timişoara	17	11	6	1434:1375	28
6.IVEX Univ. Craiova	17	10	7	1414:1373	27
7.Farul Constanţa	17	8	9	1301:1404	25
8.SOCED Constr. Bucureşti	17	8	9	1282:1235	25
9.Sportul Stud. ANEFS	17	5	12	1215:1383	22
10.Rapid Bucureşti	17	5	12	1289:1321	22
11.Univ. Dinamo Oradea	17	3	14	1211:1374	20
12.C.S.U. Romradiatoare Bv.	17	1	16	1188:1549	18

RETURUL CAMPIONATULUI DIVIZIEI A

SERIA I

ETAPA a 18-a

Chimia Rm. Vâlcea	- Autobuzul
Politehnica Iaşi	- Callatis
Faur Bucureşti	- Portul
Steaua Mizil	- Constr. Iaşi
F.C. Acord Focşani	- A.S.A. Tg. Mureş
F.C. Argeş	- Gloria Buzău
Foresta Fălticeni	- F.C. Selena
C.S.M. Suceava	- Metalul Plopeni
Flacăra Moreni	- Gloria Galaţi

ETAPA a 19-a

Callatis	- Chimia Rm. Vâlcea
Portul	- Politehnica Iaşi
Constr. Iaşi	- Faur Bucureşti
Gloria Buzău	- Steaua Mizil
F.C. Selena	- F.C. Acord Focşani
A.S.A. Tg. Mureş	- F.C. Argeş
Metalul Plopeni	- Foresta Fălticeni
Gloria Galaţi	- C.S.M. Suceava
Autobuzul	- Flacăra Moreni

ETAPA a 20-a

C.S.M. Suceava	- Autobuzul
Flacăra Moreni	- Callatis
Chimia Rm. Vâlcea	- Portul
Steaua Mizil	- A.S.A. Tg. Mureş
Constr. Iaşi	- Gloria Buzău
F.C. Argeş	- F.C. Selena
F.C. Acord Focşani	- Metalul Plopeni
Foresta Fălticeni	- Gloria Galaţi
Faur Bucureşti	- Politehnica Iaşi

ETAPA a 21-a

ASA Tg. Mureş	- Constr. Iaşi
Politehnica Iaşi	- Chimia Rm. Vâlcea
Gloria Buzău	- Faur Bucureşti
F.C. Selena	- Steaua Mizil
Gloria Galaţi	- F.C. Acord Focşani
Metalul Plopeni	- F.C. Argeş
Autobuzul	- Foresta Fălticeni
Callatis	- C.S.M. Suceava
Portul	- Flacăra Moreni

ETAPA a 22-a

F.C. Acord Focşani	- Autobuzul
Foresta Fălticeni	- Callatis
C.S.M. Suceava	- Portul
Gloria Buzău	- A.S.A. Tg. Mureş
Constr. Iaşi	- F.C. Selena
Steaua Mizil	- Metalul Plopeni
F.C. Argeş	- Gloria Galaţi
Faur Bucureşti	- Chimia Rm. Vâlcea
Flacăra Moreni	- Politehnica Iaşi

ETAPA a 23-a

Metalul Plopeni	- Constr. Iaşi
F.C. Selena	- Gloria Buzău
ASA Tg. Mureş	- Faur Bucureşti
Gloria Galaţi	- Steaua Mizil
Callatis	- F.C. Acord Focşani
Autobuzul	- F.C. Argeş
Portul	- Foresta Fălticeni
Politehnica Iaşi	- C.S.M. Suceava
Chimia Rm. Vâlcea	- Flacăra Moreni

ETAPA a 24-a

Steaua Mizil	- Autobuzul
F.C. Argeş	- Callatis
F.C.Acord Focşani	- Portul
ASA Tg. Mureş	- F.C. Selena
Gloria Buzău	- Metalul Plopeni
Constr. Iaşi	- Gloria Galaţi
C.S.M. Suceava	- Chimia Rm. Vâlcea
Foresta Fălticeni	- Politehnica Iaşi
Faur Bucureşti	- Flacăra Moreni

ETAPA a 25-a

Autobuzul Bucureşti	- Constr. Iaşi
Metalul Plopeni	- A.S.A.Tg. Mureş
Gloria Galaţi	- Gloria Buzău
F.C. Selena	- Faur Bucureşti
Callatis	- Steaua Mizil
Politehnica Iaşi	- F.C. Acord Focşani
Portul Constanţa	- F.C. Argeş
Chimia Rm. Vâlceą	- Foresta Fălticeni
Flacăra Moreni	- C.S.M. Suceava

ETAPA a 26-a

Gloria Buzău	- Autobuzul
Constr. Iaşi	- Callatis
Steaua Mizil	- Portul
F.C. Selena	- Metalul Plopeni
ASA Tg. Mureş	- Gloria Galaţi
F.C. Acord Focşani	- Chimia Rm. Vâlcea
F.C. Argeş	- Politehnica Iaşi
Faur Bucureşti	- C.S.M. Suceava
Foresta Fălticeni	- Flacăra Moreni

ETAPA a 27-a

Portul	- Constr. Iaşi
Autobuzul	- A.S.A. Tg. Mureş
Callatis	- Gloria Buzău
Gloria Galaţi	- F.C. Selena
Metalul Plopeni	- Faur Bucureşti
Politehnica Iaşi	- Steaua Mizil
Flacăra Moreni	- F.C. Acord Focşani
Chimia Rm. Vâlcea	- F.C. Argeş
C.S.M. Suceava	- Foresta Fălticeni

ETAPA a 28-a

F.C. Selena	- Autobuzul Bucureşti
A.S.A. Tg. Mureş	- Callatis
Gloria Buzău	- Portul Constanţa
Metalul Plopeni	- Gloria Galaţi
Steaua Mizil	- Chimia Rm. Vâlcea
Constr. Iaşi	- Politehnica Iaşi
Faur Bucureşti	- Foresta Fălticeni
F.C. Acord Focşani	- C.S.M. Suceava
F.C. Argeş	- Flacăra Moreni

ETAPA a 29-a

Chimia Rm. Vâlcea	- Constr. Iaşi
Portul Constanţa	- ASA Tg. Mureş
Poli Iaşi	- Gloria Buzău
Callatis	- F.C. Selena
Autobuzul Buc.	- Metalul Plopeni
Gloria Galaţi	- Faur Bucureşti
Flacăra Moreni	- Steaua Mizil
Foresta Fălticeni	- F.C. Acord Focşani
C.S.M. Suceava	- F.C. Argeş

ETAPA a 30-a

Gloria Galaţi	- Autobuzul
Metalul Plopeni	- Callatis
F.C. Selena	- Portul Constanţa
Gloria Buzău	- Chimia Rm. Vâlcea
ASA Tg. Mureş	- Politehnica Iaşi
Faur Bucureşti	- F.C. Acord Focşani
F.C. Argeş	- Foresta Fălticeni
Steaua Mizil	- C.S.M. Suceava
Constr. Iaşi	- Flacăra Moreni

ETAPA a 31-a

Faur Bucureşti	- Autobuzul
C.S.M. Suceava	- Constr. Iaşi
Chimia Rm. Vâlcea	- A.S.A. Tg. Mureş
Flacăra Moreni	- F.C. Gloria Buzău
Politehnica Iaşi	- F.C. Selena
Portul Constanţa	- Metalul Plopeni
Callatis	- Gloria Galaţi
Foresta Fălticeni	- Steaua Mizil
F.C. Acord Focşani	- F.C. Argeş

ETAPA a 32-a

Autobuzul	- Callatis
Gloria Galaţi	- Portul
F.C. Selena	- Chimia Rm. Vâlcea
Metalul Plopeni	- Politehnica Iaşi
F.C. Argeş	- Faur Bucureşti
Steaua Mizil	- F.C. Acord Focşani
Constr.Iaşi	- Foresta Fălticeni
Gloria Buzău	- C.S.M. Suceava
A.S.A. Tg. Mureş	- Flacăra Moreni

ETAPA a 33-a

Portul	- Autobuzul
Faur Bucureşti	- Callatis
F.C. Acord Focşani	- Constr. Iaşi
C.S.M. Suceava	- ASA Tg. Mureş
Foresta Fălticeni	- Gloria Buzău
Flacăra Moreni	- F.C. Selena
Chimia Rm. Vâlcea	- Metalul Plopeni
Politehnica Iaşi	- Gloria Galaţi
F.C. Argeş	- Steaua Mizil

ETAPA a 34-a

Callatis	- Portul
Gloria Galaţi	- Chimia Rm. Vâlcea
Autobuzul	- Politehnica Iaşi
Steaua Mizil	- Faur Bucureşti
Gloria Buzău	- F.C. Acord Focşani
Constr. Iaşi	- F.C. Argeş
ASA Tg. Mureş	- Foresta Fălticeni
F.C. Selena	- C.S.M. Suceava
Metalul Plopeni	- Flacăra Moreni

SERIA a II-a

ETAPA a 18-a

I.C.I.M. Braşov	- Armătura Zalău
Gloria Reşiţa	- C.F.R. Timişoara
C.F.R. Cluj	- Phoenix Baia M.
F.C. Maramureş	- C.S.M. Reşiţa
F.C. Bihor	- F.C. Corvinul
Jiul IELIF	- Metrom Braşov
Unirea A.I.	- Gaz Metan Mediaş
Jiul Petroşani	- Tractorul Braşov
F.C. Drobeta	- Metalul Bocşa

ETAPA a 19-a

C.F.R. Timişoara	- I.C.I.M. Braşov
Phoenix Baia M.	- Gloria Reşiţa
C.S.M. Reşiţa	- C.F.R. Cluj
Metrom Braşov	- F.C. Maramureş
Gaz Metan	- F.C. Bihor
F.C. Corvinul	- Jiul IELIF Craiova
Tractorul Braşov	- Unirea Alba Iulia
Metalul Bocşa	- Jiul Petroşani
Armătura Zalău	- F.C. Drobeta

ETAPA a 20-a

Jiul Petroşani	- Armătura Zalău
F.C. Drobeta	- C.F.R. Timişoara
I.C.I.M. Braşov	- Phoenix Baia M.
F.C. Maramureş	- F.C. Corvinul
C.S.M. Reşiţa	- Metrom Braşov
Jiul IELIF	- Gaz Metan Mediaş
F.C. Bihor	- Tractorul Braşov
Unirea Alba Iulia	- Metalul Bocşa
C.F.R. Cluj	- Gloria Reşiţa

ETAPA a 21-a

F.C. Corvinul	- C.S.M. Reşiţa
Gloria Reşiţa	- I.C.I.M Braşov
Metrom Braşov	- C.F.R. Cluj
Gaz Metan	- Phoenix Baia M.
Metalul Bocşa	- F.C. Bihor
Tractorul	- Jiul IELIF
Armătura Zalău	- Unirea Alba Iulia
C.F.R. Timişoara	- Jiul Petroşani
Phoenix Baia M.	- F.C. Drobeta

ETAPA a 22-a

F.C. Bihor	- Armătura Zalău
Unirea A.I.	- CFR Timişoara
Jiul Petroşani	- Phoenix Baia M.
Metrom Braşov	- FC Corvinul
C.S.M. Reşiţa	- Gaz Metan
FC Maramureş	- Tractorul Braşov
Jiul IELIF	- Metalul Bocşa
CFR Cluj	- ICIM Braşov
FC Drobeta	- Gloria Reşiţa

ETAPA a 23-a

Tractorul Braşov	- CSM Reşiţa
Gaz Metan	- Metrom Braşov
FC Corvinul	- CFR Cluj
Metalul Bocşa	- FC Maramureş
CFR Timişoara	- FC Bihor
Armătura Zalău	- Jiul IELIF Craiova
Phoenix Baia M.	- Unirea Alba Iulia
Gloria Reşiţa	- Jiul Petroşani
ICIM Braşov	- FC Drobeta

ETAPA a 24-a

FC Maramureş	- Armătura Zalău
Jiul IELIF	- CFR Timişoara
FC Bihor	- Phoenix Baia M.
FC Corvinul	- Gaz Metan Mediaş
Metrom Braşov	- Tractorul Braşov
CSM Reşiţa	- Metalul Bocşa
Jiul Petroşani	- ICIM Braşov
Unirea Alba Iulia	- Gloria Reşiţa
CFR Cluj	- FC Drobeta

ETAPA a 25-a

Armătura Zalău	- CSM Reşiţa
Tractorul Braşov	- FC Corvinul
Metalul Bocşa	- Metrom Braşov
Gaz Metan	- CFR Cluj
CFR Timişoara	- FC Maramureş
Gloria Reşiţa	- FC Bihor
Phoenix Baia M.	- Jiul IELIF Craiova
ICIM Braşov	- Unirea Alba Iulia
FC Drobeta	- Jiul Petroşani

ETAPA a 26-a

Metrom Braşov	- Armătura Zalău
CSM Reşiţa	- CFR Timişoara
FC Maramureş	- Phoenix Baia M.
Gaz Metan	- Tractorul Braşov
FC Corvinul	- Metalul Bocşa
FC Bihor	- ICIM Braşov
Jiul IELIF	- Gloria Reşiţa
CFR Cluj	- Jiul Petroşani
Unirea Alba Iulia	- FC Drobeta

ETAPA a 27-a

Phoenix Baia M.	- CSM Reşiţa
Armătura Zalău	- FC Corvinul
CFR Timişoara	- Metrom Braşov
Metalul Bocşa	- Gaz Metan Mediaş
Tractorul Braşov	- CFR Cluj
Gloria Reşiţa	- FC Maramureş
FC Drobeta	- FC Bihor
ICIM Braşov	- Jiul IELIF
Jiul Petroşani	- Unirea Alba Iulia

ETAPA a 28-a

Gaz Metan	- Armătura Zalău
FC Corvinul	- CFR Timişoara
Metrom Braşov	- Phoenix Baia M.
Tractorul Braşov	- Metalul Bocşa
FC Maramureş	- ICIM Braşov
CSM Reşiţa	- Gloria Reşiţa
CFR Cluj	- Unirea Alba Iulia
FC Bihor	- Jiul Petroşani
Jiul IELIF	- FC Drobeta

ETAPA a 29-a

ICIM Braşov	- CSM Reşiţa
Phoenix Baia M.	- FC Corvinul
Gloria Reşiţa	- Metrom Braşov
CFR Timişoara	- Gaz Metan Mediaş
Armătura Zalău	- Tractorul Braşov
Metalul Bocşa	- CFR Cluj
FC Drobeta	- FC Maramureş
Unirea Alba Iulia	- FC Bihor
Jiul Petroşani	- Jiul IELIF Craiova

ETAPA a 30-a

Metalul Bocşa	- Armătura Zalău
Tractorul	- CFR Timişoara
Gaz Metan	- Phoenix Baia M.
Metrom Braşov	- ICIM Braşov
FC Corvinul	- Gloria Reşiţa
CFR Cluj	- FC Bihor
Jiul IELIF	- Unirea Alba Iulia
FC Maramureş	- Jiul Petroşani
CSM Reşiţa	- FC Drobeta

ETAPA a 31-a

CFR Cluj	- Armătura Zalău
Jiul Petroşani	- CSM Reşiţa
ICIM Braşov	- FC Corvinul
FC Drobeta	- Metrom Braşov
Gloria Reşiţa	- Gaz Metan Mediaş
Phoenix Baia M.	- Tractorul Braşov
CFR Timişoara	- Metalul Bocşa
Unirea Alba Iulia	- FC Maramureş
FC Bihor	- Jiul IELIF

ETAPA a 32-a

Armătura	- CFR Timişoara
Metalul Bocşa	- Phoenix Baia M.
Gaz Metan	- ICIM Braşov
Tractorul	- Gloria Reşiţa
Jiul IELIF	- CFR Cluj
FC Maramureş	- FC Bihor
CSM Reşiţa	- Unirea Alba Iulia
Metrom Braşov	- Jiul Petroşani
FC Corvinul	- FC Drobeta

ETAPA a 33-a

Phoenix Baia M.	- Armătura Zalău
CFR Cluj	- CFR Timişoara
FC Bihor	- CSM Reşiţa
Jiul Petroşani	- FC Corvinul
Unirea Alba Iulia	- Metrom Braşov
FC Drobeta	- Gaz Metan Mediaş
ICIM Braşov	- Tractorul Braşov
Gloria Reşiţa	- Metalul Bocşa
Jiul IELIF	- FC Maramureş

ETAPA a 34-a

CFR Timişoara	- Phoenix Baia M.
Metalul Bocşa	- ICIM Braşov
Armătura Zalău	- Gloria Reşiţa
FC Maramureş	- CFR Cluj
Metrom Braşov	- FC Bihor
CSM Reşiţa	- Jiul IELIF Craiova
FC Corvinul	- Unirea Alba Iulia
Gaz Metan	- Jiul Petroşani
Tractorul Braşov	- FC Drobeta

Campionatul judeţean de fotbal înaintea returului

1. Al doilea eşalon fotbalistic al judeţului nostru a luat startul actualei ediţii a campionatului la 24 august 1993, cu doar 13 combatante, una din cele 4 noi promovate (Viitorul Tîrnava) retrăgându-se deliberat în preajma debutului, din cauza insuficientelor resurse financiare, care nu i-ar fi îngăduit abordarea în condiţii optime a unor eventuale deplasări mai lungi şi costisitoare. Pentru obişnuiţii cunoscători aî fotbalului judeţean, cât de cât avizaţi cu posibilităţile competitoarelor, era limpede că bătălia decisivă pentru ocuparea celor două locuri ce asigură intrarea în Divizia C, se va da între puternicele formaţii CFR Retezat Sibiu şi Romanofir Tălmaciu- două echipe de tradiţie ale acestui eşalon ce rataseră de puţin în anii trecuţi promovarea - şi Cedonia, un "unsprezece" din municipiul de pe malul Cibinului, care în scurta sa existenţă s-a afirmat cu pregnanţă datorită jocului său bine organizat, eficace şi spectaculos. Şi într-adevăr, după cele 12 etape ale sezonului autumnal, clubul feroviar s-a dovedit a fi un lider autoritar, ocupând graţie celor +11 puncte la adevăr, fotoliul de onoare al ierarhiei judeţene, urmat surprinzător de tânăra formaţie Cedonia, cu +10, iar pe treapta a treia a podiumului de noul "team" al textiliştilor tălmăceni, care cu doar +6 la adevăr, mai speră că în primăvară, când îşi va întâlni rivalii pe propriul teren, îi va putea ajunge şi eventual depăşi în clasament. Pe locul 4 s-a clasat Sticla Avrig, iar cu acelaşi număr de puncte, dar un golaveraj mai slab, o urmează nou promovata Gloria Nocrich, care s-a strecurat, abil şi meritat, înaintea unor formaţii mai bine cotate şi cu vechi state de serviciu la nivelul acestui campionat: Fl. Roşie Cîrţa, Progresul Orlat, Spicul Şeica Mare, Cibinul Cristian şi Silva Sălişte, ultimele două devansate în topul judeţean şi de o altă proaspătă venită pe această scenă, Dacia-Avântul Dîrlos.

Trebuie de asemenea să evidenţiem că faţă de trecutul sezon competiţional, actuala ediţie, exceptând eşecul Cedoniei în etapa a treia, la Şeica Mare în faţa Spicului şi înfrângerea feroviarilor, în runda cu numărul cinci, la Nocrich - nu a fost bântuită de surprize prea mari, ea caracterizându-se prin partide antrenante, echilibrate, atractive, multe de bună calitate, în marea lor majoritate disputate în limitele celei mai depline sportivităţi. Din această cauză au impresionat neplăcut incidentele de la Avrig, la confruntarea dintre Sticla şi partenera ei din Cârţa, unde rezultatul a fost decis de către Comisia de disciplină (3-0 în favoarea oaspeţilor), ea ridicând în acelaşi timp şi dreptul de organizare pe teren propriu echipei locale. De asemenea au fost sever penalizate neprezentările formaţiilor: Recolta Alma, Cibinul Cristian, Gloria Nocrich şi Spicul Şeica Mare, la partidele pe care acestea trebuiau să le dispute pe terenurile din Sălişte, Cîrţa, Tălmaciu şi Orlat. S-au luat măsuri în cazurile întârzierilor cu care s-au prezentat la întâlniri, Cibinul la Alma, Fl. Roşie la Orlat şi Alma şi Recolta la Nocrich.

În ciuda echilibrului evident existent în multe partide (din cele 78 confruntări: 10 s-au terminat la egalitate, 19 au fost câştigate la o diferenţă de un gol, 13 cu victorii la două goluri distanţă, 14 la 3 goluri, 6 la 4 goluri, 7 la 5) s-au înregistrat şi 9 partide încheiate la o distanţă mai mare de goluri. Recordul absolut al turului consemnându-se la întâlnirea Cedonia-Hapomex 22-1. (Este drept că oaspeţii din Ruşi au început partida în 9 jucători şi au terminat-o în 8). Cea mai severă înfrângere acasă a suferit-o Silva la Sălişte (1 - 8 tot cu echipa sibiană Cedonia, posesoare a celui mai consistent golaveraj 66 - 12). În cele 78 de partide s-au marcat 359 de goluri, cu o medie de 4,5 goluri rar întâlnită la nivelul acestui campionat. Cele mai productive atacuri: Cedonia 66 goluri, urmată de CFR Retezat cu 42 şi Romanofir cu 38. Cele mai slabe au fost cele de la Recolta Alma cu 12, Hapomex 17 şi Cibinul cu 21 goluri. Cea mai solidă şi impenetrabilă defensivă s-a dovedit a fi cea a formaţiei feroviare, cu doar 8 goluri primite, urmată de Cedonia cu 12 şi Progresul Orlat 19. Cele mai subţiri apărări: Hapomex 64 goluri încasate, Spicul 34 şi Recolta Alma 33.

V.M.

MAPAMOND SPORT

Pentru albumul dumneavoastră

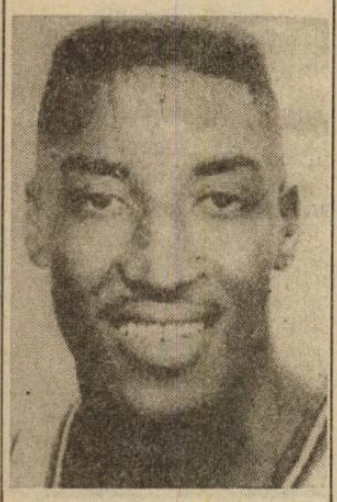

Doi monştri sacri ai baschetului mondial: Scottie Pippen şi B.J. Armstrong, vedete ale echipei din Chicago, una dintre protagonistele N.B.A. Recent, pe amândoi i-aţi putut urmări întru-un meci de antologie între selecţionatele estului şi vestului american transmis în puterea nopţii la T.V.

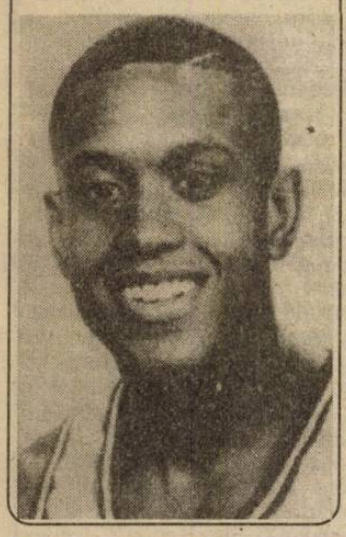

C.M. '94 SUA

O frumoasă poveste ... cu îngeri

Ediţia a 5-a 1954 este găzduită de Europa. Cursa ţărilor care şi-au anunţat intenţia de a organiza turneul final a fost câştigată de "Ţara cantoanelor" - Elveţia. Numărul reprezentativelor înscrise în competiţie a ajuns la 37. Elveţia, ca organizatoare şi Uruguay-ul, campioana mondială en titre au fost calificate din oficiu, în vreme ce restul de 35 echipe au fost împărţite în 13 grupe preliminare. În această primă fază s-au înregistrat două surprize: eliminarea formaţiilor reprezentând Suedia şi Spania.

În privinţa favoritelor, pe primul loc se situa Ungaria care, până atunci, bătuse tot ce i-a ieşit în cale, inclusiv reprezentativa Angliei, la ea acasă. Urmau, cu şanse mari, Uruguay-ul şi Brazilia, dar nici echipa Germaniei nu era una oarecare.

În turneul final, în grupă s-au întâlnit Ungaria şi Germania, ungurii câştigând cu un scor zdrobitor: 8-3. În duelul cu Liebrich, golgeterul ungurilor, Puskas a fost accidentat destul de serios el reintrând abia în finală. Surprinzătoare a fost victoria cu 4-1 a Elveţiei asupra Italiei, ca să vedeţi, ce mult contează avantajul terenului propriu.

Pentru sferturile de finală s-au calificat: Brazilia şi Iugoslavia (gr.1), Uruguay şi Austria (gr.3), Anglia şi Elveţia (gr.4)

Un meci cu o răsturnare de scor neprevăzută a fost cel dintre Austria şi Elveţia. În min. 20, elveţienii conduceau cu 3-0 pentru ca, în final, să câştige austriecii cu 7-5.

Iată şi celelalte rezultate: R.F.G. - Iugoslavia 2-0, Uruguay - Anglia 4-2, Ungaria - Brazilia 4-2.

În semifinale, echipa R.F.G. a surclasat-o cu 6-1 pe cea a Austriei, iar Ungaria a trecut greu de Uruguay, după prelungiri, cu 4-2. Aşa se face că în finală s-au reîntâlnit Germania şi Ungaria. Toată lumea îi vedea campioni, pe unguri, care, în grupă, îi bătuseră cu 8-3 pe nemţi. Şi, prima parte a meciului justifica anticipările: în min. 6, Puskas a deschis scorul, iar Czibor l-a majorat, două minute mai târziu. Mare bucurie pe capul ungurilor din întreaga lume. Numai că, în min. 10, Marlock a redus din handicap, în min. 18. Rahn a egalat şi, tot el, în min. 84, a marcat golul victoriei nemţilor. Câştigarea trofeului mondial, la 9 ani după înfrângerea în cel de-al doilea război mondial, constituia pentru R.F.G. o palidă consolare dar şi un avertisment că-n scurt timp, Germania va redeveni o mare putere.

Iată formaţia campioană: Turek-Posipal, Kohlmeyer-Eckel, Liebrich, Mai-Rahn, Marlock, O. Walter, Fr. Walter, Schaeffer.

Golgeterul turneului: Kocsis (Ungaria) - 11 goluri.

Medalion Kocsis

Kocsis Sandor s-a născut în 1929 şi a jucat la Ferencvaros Budapesta (1943-1950), Honved Budapesta (1950-1956), Young Fellons Zurich (1957-1958) şi CF Barcelona (1958-1965). A câştigat titlul de campion al Ungariei de 4 ori (1950, 1952, 1954 şi 1955) pe al Spaniei de două ori (1959, 1962). A făcut parte din celebra reprezentativă maghiară care a participat la C.M. din 1954, fiind întrecută în finală de cea a R.F.G. Iată echipa: Grosics-Buzansky, Lantos-Bozsik, Lorant, Zakarias-Czibor, Kocsis, Hidegkuti, Puskas, Toth. De altfel, la acest turneu, a fost golgeter cu 11 goluri marcate. În 1956, în timpul revoluţiei anticomuniste din Ungaria a plecat mai întâi în Elveţia, apoi s-a stabilit definitiv în Spania (ca şi Puskas care a jucat la Real Madrid). A fost considerat cel mai bun jucător cu capul din istoria fotbalului, detenta lui fiind ieşită din comun. A jucat de 68 de ori în reprezentativa Ungariei.

A murit în anul 1979.

Ai noştri

Un jucător de rasă

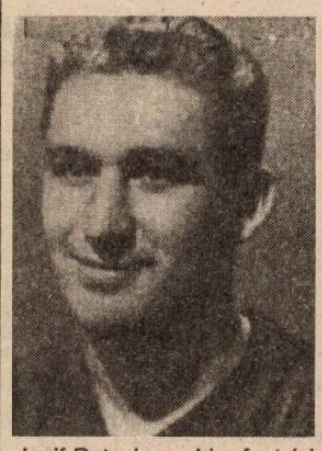

Iosif Petschovschi a fost (şi a rămas) unul dintre cei mai buni fotbalişti români din toate timpurile.

S-a născut la 2 iulie 1921, la Timişoara. A debutat la 16 ani, în 1937, la Chinezul Timişoara în divizia B, pentru ca în 1939 să treacă la CAMT, debutând în primă divizie într-un meci cu Rapid Bucureşti. În 1940 revine la Chinezul, pentru ca, în continuare, să facă adevărata carieră la C.A.O. (1941-1944), Ferar Cluj (1944-1945), ITA Flamura roşie Arad (1946-1952), CCA (1952-1954) şi, din nou, Flamura roşie Arad (1954-1962).

Idol al multor generaţii de jucători şi de spectatori, sombol al dragostei şi dăruirii pentru fotbal, a fost una dintre figurile cele mai reprezentative ale fotbalului românesc, jucător de clasă continentală.

A fost un adevărat "colecţionar" de trofee: campion al Ungariei cu CAO (1943) campion al României cu ITA (1947, 1948, 1950) şi cu CCA (1952, 1953), câştigător al Cupei României cu ITA (1948), cu CCA (1952). De 32 de ori internaţioanl A, a participat la J.O. de la Helsinki (1952) şi a îmbrăcat tricoul reprezentativei până la vârsta de 37 de ani.

În preliminariile C.M. '54, echipa României - cu Petschovschi - a înregistrat următoarele rezultate: Cehoslovacia-România 2-0 (0-0), România-Bulgaria 3-1 (2-0), Bulgaria-România 1-2 (1-1), România-Cehoslovacia 0-1 (0-1). S-a calificat Cehoslovacia.

La terminarea activităţii competiţionale a devenit antrenor la Arad, dar, nu după mult timp, s-a îmbolnăvit şi, la 6 octombrie 1968 a murit.

Mai puternic decât taurii...

Enrique Ponce s-a născut la Valencia şi şi-a petrecut întreaga copilărie în Andalusia de sus, la Navas de San Juan, lângă Jaen. În această regiune săracă şi austeră nu găseşti decât măslini, tauri şi-un vânt rece care-ţi îngheaţă sângele în vene. Erique are un bunic torero. Se numeşte Leandro Martin, cunoscut în arene sub numele de Rafaelillo, descoperit prin anii '50 de scriitorul Michael Leiris, prietenul lui Picasso. Enrique a trăit şi a crescut împreună cu taurii. La 8 ani a ucis primul viţel. La 10 ani şi-a falsificat actele pentru a participa la o corridă şi a ucide un taur adevărat. La 13 ani a intrat la şcoala de matadori din Valencia, iar acum, la 23 de ani, este cel mai bun torero din Spania.

Pentru el, această ascensiune este logică, ceva banal. "Lumea mă acuză că sunt prea rece şi calculat, că nu risc, că nu transpir, că nu acord nici o şansă taurului. Recunosc, dar eu îmi pun în joc viaţa. Sunt şi din aceia care îmi reproşează că aş fi prea elegant, că aş fi prea estet, că ucid cu prea mare uşurinţă. Cui nu-i place, să nu vină la arenă".

În 1992 a ucis peste 100 de tauri şi a câştigat 20 milioane de franci. Ce-a făcut cu ei? I-a plasat, a investit cumpărând o proprietate în Andalusia, unde creşte tauri. Contrar tuturor colegilor lui de generaţie, Enrique nu frecventează restaurantele, nici discotecile şi n-are ca amantă un top-model. Singurul său hobby: motocicletele.

Proiecte? Să reuşească să participe la 130 de corride anual şi să câştige bani, cât mai mulţi bani...

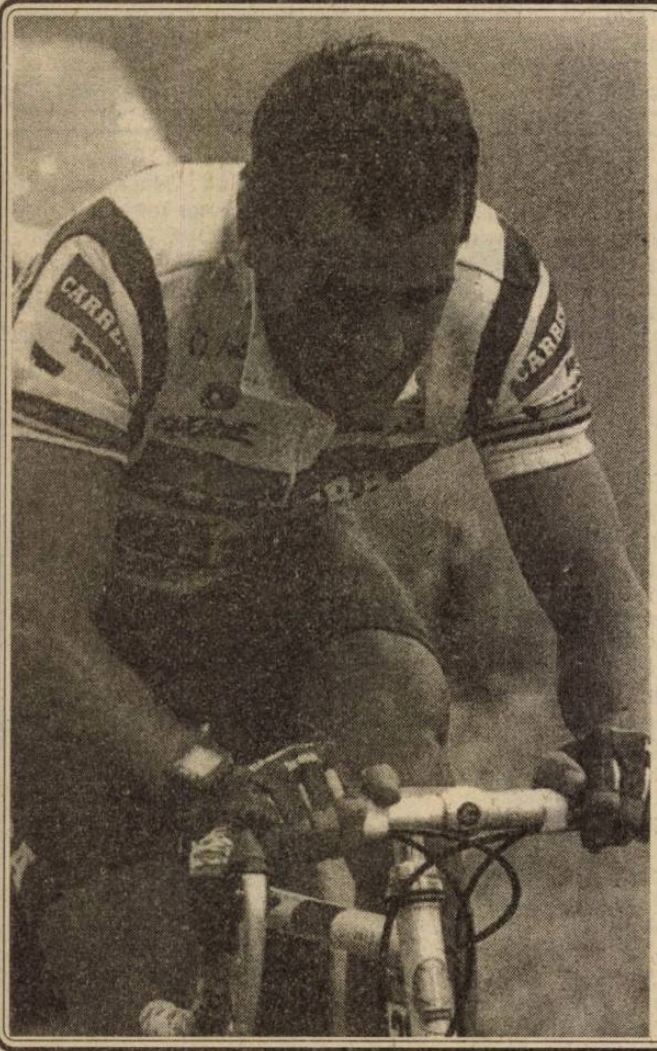

Există irlandezi fericiţi

La 34 de ani, ciclistul Stephen Roche a hotărât să se retragă din activitatea competiţională, la capătul unei cariere de excepţie. Campionul irlandez a devenit profesionist în anul 1981 şi timp de peste un deceniu a fost unul dintre animatorii celor mai importante curse cicliste ale Europei.

- Care este cea mai frumoasă amintire din cariera ta?

- Pentru un sportiv, cariera este o succesiune de momente bune şi de insuccese. Dacă stau să mă gândesc, cred că anul 1987 mi-a adus cele mai mari satisfacţii pentru că atunci am câştigat Turul Italiei, Turul Franţei şi Campionatul mondial, dar îmi amintesc cu plăcere şi de prima mea victorie importantă: cursa Paris-Nice, din 1981, când eram foarte tânăr.

- Există vreo victorie pe care n-ai obţinut-o şi regreţi?

- Da. Tot în 1987, cursa Liege-Bastogne-Liege. Am concurat ca un începător fiind depăşit pe ultimul kilometru de italianul Argentin.

- Ai concurat şi cu francezul Bernard Hinault şi cu spaniolul Miguel Indurain. Care te-a impresionat mai mult?

- Fără îndoială, Hinault, mai bun cu două clase decât Indurain.

- Pe care dintre adversari i-ai apreciat cel mai mult în pluton, pentru că, într-o cursă, zeci de kilometri se rulează în pluton?

- Am avut relaţii bune cu mulţi, cu câţiva sunt chiar prieten, deşi, de-a lungul anilor, ne-am bătut pe viaţă şi pe moarte. Dintre ei, îi voi numi pe Jorg Muller, Tony Rominger, Claudio Chiappunci.

- Eşti prieten cu conaţionalul tău Sean Kelly?

- Cred că da. Am făcut lucruri bune împreună.

- Ce calităţi îţi trebuie pentru a rămâne tu însuţi în ciclism atâta timp?

- Trebuie să iubeşti acest sport pentru că nu-i deloc uşor să-ţi câştigi existenţa pedalând. Este prioritatea absolută.

- Vei rămâne să locuieşti în Franţa sau te vei stabili în Irlanda?

- Rămân în Franţa. Copiii mei fac şcoala aici şi n-am nici un interes să mă reîntorc în ţara mea de origine.

- Spune-ne cum de ai început să faci ciclism şi nu altceva?

- Aveam 13 ani şi în weekend mergeam în excursie cu bicicleta împreună cu un coleg. Mergeam toată ziua, seara întindeam cortul, făceam de mâncare, cântam la ghitară. Dimineaţa, foarte devreme, porneam înapoi pentru a ajunge acasă înainte să cadă întunericul.

- Cum ai debutat ca profesionist?

- Nu m-am gândit niciodată serios să devin profesionist. Dar, într-o zi, Lucien Bailly, directorul tehnic al reprezentativei franceze, a venit să mă vadă. M-a întrebat dacă n-aş vrea să particip la J.O. de la Moscova, din 1980. M-a dus în Franţa şi m-a inclus în echipa ACBB cu care m-am antrenat 6 luni. La Moscova n-am făcut nici o scofală dar în Franţa am fost considerat de perspectivă şi formaţia Peugeot mi-a oferit un contract de profesionist.

- Ai de gând să rămâi şi mai departe în lumea ciclismului?

- Da. Mă gândesc să devin consultant la o echipă sau să mă ocup de relaţiile cu publicul. Experienţa mea poate fi valorificată.

- N-ai vrea să fi antrenor?

- Nu. Ca antrenor eşti prea dependent de caracterul concurenţilor. Dacă aceştia se supără pe antrenor, patronii îl dau afară fără să clipească. Cinstit, prefer postura de consultant.

- În afară de ciclism, ce vei mai face în viitor?

- Mă atrage automobilismul. Am făcut nişte încercări şi se pare că nu sunt lipsit de calităţi.

- Se vorbeşte că vei comenta Turul Franţei, împreună cu Patrik Cheme, pentru canalul de televiziune France 2...

- Nu. În ultimul timp, făcând parte din echipa Carrera, am vorbit mai mult în italiană şi engleză, aşa că am cam uitat franceza pe care o ştiam. N-am chef să mă fac de râs. Poate mai încolo...

- Ce-ţi place să faci în timpul liber?

- Repar tot felul de lucruri din casă şi mă plimb. Îmi place să meşteresc la motorul maşinii. Am acum un Escort.

- Ce regrete ai?

- Că n-am ajuns un mare campion. Mă simţeam capabil, dar a venit accidentul şi, apoi, operaţia la genunchi care n-a fost o reuşită. Dacă-l cunoşteam atunci pe dr. Muller din Munchen, altul ar fi fost palmaresul meu astăzi.

- Cum ai reuşit să-ţi armonizezi viaţa de familie cu cea de ciclist?

- Rău. Timp de 13 ani mi-am neglijat foarte mult familia. Din fericire soţia şi cei doi copii m-au înţeles. Voi încerca să recuperez acum...

- Ce studii ai?

- Am mers la şcoală până la 14 ani. Apoi am făcut 9 luni de ucenicie într-o uzină şi 3 luni şcoală - asta timp de încă 4 ani. Am obţinut o diplomă de muncitor calificat.

- Ce ambiţii ai în automobilism?

- Să reuşesc să mă ridic măcar la nivelul competitiv la care am fost în ciclism. Credeţi că vreau prea mult?

PROGRAMUL RETURULUI FOTBALISTIC
DIVIZIA NAŢIONALĂ

ETAPA a 22-a (26.02.)

Progresul	- Dacia-Unirea
Petrolul	- Dinamo
Oţelul Galaţi	- Electroputere
"U" Cluj	- Ceahlăul
Poli Timişoara	- U.T.A
Univ. Craiova	- F.C. INTER SIBIU
Rapid	- Sp. Studenţesc
Farul	- F.C. Braşov
Gloria Bistriţa	- Steaua

ETAPA a 23-a (5.03)

FC INTER SIBIU	- Poli Timişoara
U.T.A.	-"U" Cluj
Ceahlăul	- Farul
Sp. Studenţesc	- Univ. Craiova
Dinamo	- Rapid
Dacia-Unirea	- Progresul
Electroputere	- Petrolul
Steaua	- Oţelul Galaţi
F.C. Braşov	- Gloria Bistriţa

ETAPA a 24-a (9.03)

Univ. Craiova	- Dacia-Unirea
Rapid	- Dinamo
Progresul	- Electroputere
Ceahlăul	- U.T.A.
"U" Cluj	- F.C. INTER SIBIU
Poli Timişoara	- Sp. Studenţesc
Oţelul Galaţi	- F.C. Braşov
Petrolul	- Steaua
Farul	- Gloria Bistriţa

ETAPA a 25-a (16.03)

Dacia-Unirea	- Poli Timişoara
F.C. INTER SIBIU	- Ceahlăul
Sp. Studenţesc	- "U" Cluj
U.T.A.	- Farul
Dinamo	- Univ. Craiova
Steaua	- Progresul
Electroputere	- Rapid
F.C. Braşov	- Petrolul
Gloria Bistriţa	- Oţelul Galaţi

ETAPA a 26-a (26.03)

"U" Cluj	- Dacia-Unirea
Poli Timişoara	- Dinamo
Univ. Craiova	- Electroputere
U.T.A.	- F.C. INTER SIBIU
Ceahlăul	- Sp. Studenţesc
Progresul	- F.C. Braşov
Rapid	- Steaua
Farul	- Oţelul
Petrolul	- Gloria Bistriţa

ETAPA a 27-a (30.03)

Electroputere	- Poli Timişoara
Dacia-Unirea	- Ceahlăul
Dinamo	- "U" Cluj
Sp. Studenţesc	- U.T.A.
F.C. INTER SIBIU	- Farul
Steaua	- Univ. Craiova
Gloria Bistriţa	- Progresul
F.C. Braşov	- Rapid
Oţelul Galaţi	- Petrolul

ETAPA a 28-a (02.04)

U.T.A.	- Dacia-Unirea
Ceahlăul	- Dinamo
"U" Cluj	- Electroputere
F.C.INTER SIBIU	- Sp. Studenţesc
Univ. Craiova	- F.C. Braşov
Poli Timişoara	- Steaua
Farul	- Petrolul
Progresul	- Oţelul Galaţi
Rapid	- Gloria Bistriţa

ETAPA a 29-a (06.04)

F.C. Braşov	- Poli Timişoara
Electroputere	- Ceahlăul
Steaua	- "U" Cluj
Dinamo	- U.T.A.
Dacia-Unirea	- F.C. INTER SIBIU
Sp. Studenţesc	- Farul
Gloria Bistriţa	- Univ. Craiova
Petrolul	- Progresul
Oţelul Galaţi	- Rapid

ETAPA a 30-a (09.04)

Sp. Studenţesc	- Dacia-Unirea
F.C. INTER SIBIU	- Dinamo
U.T.A.	- Electroputere
"U" Cluj	- F.C. Braşov
Ceahlăul	- Steaua
Farul	- Progresul
Rapid	- Petrolul
Univ. Craiova	- Oţelul Galaţi
Poli Timişoara	- Gloria Bistriţa

ETAPA a 31-a (13.04)

Farul	- Dacia Unirea
Oţelul Galaţi	- Poli Timişoara
F.C. Braşov	- Ceahlăul
Gloria Bistriţa	- "U" Cluj
Steaua	- U.T.A.
Electroputere	- F.C. INTER SIBIU
Dinamo	- Sp. Studenţesc
Petrolul	- Univ. Craiova
Progresul	- Rapid

ETAPA a 32-a (16.04)

Dacia-Unirea	- Dinamo
Sp. Studenţesc	- Electroputere
U.T.A.	- F.C. Braşov
F.C. INTER SIBIU	- Steaua
Rapid	- Farul
Univ. Craiova	- Progresul
Poli Timişoara	- Petrolul
"U" Cluj	- Oţelul Galaţi
Ceahlăul	- Gloria Bistriţa

ETAPA a 33- a (23.04)

Electroputere	- Dacia-Unirea
Farul	- Dinamo
Progresul	- Poli Timişoara
Oţelul Galaţi	- Ceahlăul
Petrolul	- "U" Cluj
Gloria Bistriţa	- U.T.A.
F.C. Braşov	- F.C. INTER SIBIU
Steaua	- Sp. Studenţesc
Rapid	- Univ. Craiova

ETAPA a 34-a (27.04)

Dinamo	- Electroputere
Sp. Studenţesc	- F.C. Braşov
Dacia-Unirea	- Steaua
Univ. Craiova	- Farul
"U" Cluj	- Progresul
Poli Timişoara	- Rapid
Ceahlăul	- Petrolul
U.T.A.	- Oţelul Galaţi
F.C. INTER SIBIU	- Gloria Bistriţa

Ultima oră

urmare din pag. 1

* Cică Dănuţ Lupu a deschis, la Galaţi, firma "Wolf" (lup), vânzând aparatură casnică, electronică, echipament sportiv etc. Cleptoman cum îl ştim, n-ar fi exclus să se-apuce de furat din propriul lui magazin!

* "În iulie '93, când am demisionat din funcţia de preşedinte al clubului Universitatea Craiova, i-am atras atenţia rectorului Universităţii, domnului prof.Mircea Iovănescu, că, după opinia mea, clubul nu va rezista financiar mai mult de 6 luni!" zice Cornel Stroe. Cu alte cuvinte, nici usturoi n-a mâncat, nici gura nu-i miroase.

* La Tribunalul din Craiova se judecă procesul dintre Rodion Cămătaru şi Marcel Iancu, asociaţi în cadrul firmei "Iaro SRL". Aşa se întâmplă când vrei să faci ce nu ştii.

* În semn de protest, arbitrii noştri de hochei au declarat grevă japoneză, pentru a atrage atenţia celor în drept asupra "condiţiilor nesigure în care-şi desfăşoară activitatea". Cu alte cuvinte, nu mai acceptă să fie bătuţi de jucători!

* Conform datelor statistice, la Lillehammer există 0,95 oficiali şi 4,10 ziarişti pentru un sportiv prezent la J.O. Ca de obicei, doi cu sapa, cinci cu mapa...

* "Decizia, de-a dreptul aberantă a justiţiei române, spulberă truda de patru ani a conducerii lui F.C.Dinamo. Noi, suporterii, suntem indignaţi de revenirea fotbalului sub aripa gradaţilor de la Interne", declară fostul şef al galeriei dinamoviste, Paraschiv Neculai, zis Nicu-Galerie, revenit în ţară după ce se... rătăcise, în septembrie 1993, în Sardinia. Din păcate, se dovedeşte faptul că numai cu banii susţinătorilor un club nu poate trăi.

* Fiecare echipă participantă la turneul final al C.M. va primi 400.000 dolari pentru ficare meci din grupă. Suma creşte progresiv, ajungând la 3,5 milioane pentru echipele care vor juca finala. Mi se pare normal, doar se dispută partidele în ţara dolarilor (şi a pulpelor de pui!).

* Ilie Dumitrescu - mijlocaş! - a devenit golgeterul reprezentativei noastre de fotbal în acest turneu-fantomă. De ce îi va mai fi luat Iordănescu pe Ungur, Craioveanu, V.Moldovan, R.Voinea? (n.i.d.)

Ambiţiile Forestei

Formaţia Foresta Tălmaciu şi-a reluat pregătirile (la începutul lunii ianuarie) pentru returul Campionatului 1993-1994. Având la conducerea tehnică pe antrenorul Gheorghe Tivrea, echipa popicarilor tălmăceni urmăreşte să încheie campionatul pe locul 6. La pregătiri au răspuns prezent jucătorii: Vasile Nicolae, Ioan Creţoiu, Liviu Mailat, Grigore Hodoş, Constantin Perju, Silvestru Haran, Adrian Cremene şi Nicolae Dancu. Ca noutăţi în lot au apărut Vasile Pol, de la Electromureş Tg.Mureş şi Viorel Polianski, care a revenit la echipă după satisfacerea stagiului militar. De asemenea a fost promovat în echipă juniorul Mircea Agache din pepiniera proprie. Din vechiul lot a plecat pentru satisfacerea serviciului militar, Sorin Mitru.

Sportivii speră că şi în continuare sponsorul principal al echipei STTPPL Sibiu, condus de dl.director Gheorghe Cismaru, ing.Ilie Costescu şi ing.Emil Găină să-i susţină moral şi material în vederea obţinerii unor rezultate cât mai competitive.

I.Ilie

Peluza a III-a

Oul lui Columb

Adoptarea unui "sistem" care a fost promovat şi experimentat prin alte părţi, este un demers lăudabil şi importatorul trebuie felicitat, cu condiţia ca sistemul să se potrivească şi la el acasă. Adoptarea din obligaţie, din servilism sau din lipsă de discernământ este o cheltuială fără noimă. Orice "sistem" adoptat în absenţa discernământului este sortit, mai devreme sau mai târziu, eşecului. "Sistemul" este în mod fatal respins, nu înainte însă de a-l antrena pe importator într-o horă de improvizaţii costisitoare.

Să ne amintim de celebrul G.M.A. (Gata pentru muncă şi apărare), transplantat de aiurea, nefolositor dar păgubos, care apăsa toate vârstele, de la pionieri la old-boys.

Să ne amintim de nu mai puţin celebrul "Test Cooper" devenit condiţie eliminatòrie pentru intrarea fotbaliştilor în teren. Inutilitatea acestui test a dovedit-o cel mai straşnic Nicolae Dobrin, care n-a putut niciodată să-l treacă, dar a jucat cel mai frumos fotbal de pe la noi, şi nu numai.

De curând s-a trecut la noul sistem de punctaj, cu trei puncte pentru victorie, sistem care s-a născut din hotărârea FIFA, luată în vederea dinamizării jocului la C.M. din această vară. Comitetul Executiv al F.R.F. a adoptat imediat sistemul - în unanimitate de voturi! (sic) - şi l-a înscris la rubrica "realizări", mai mai să ne facă să credem că a fost o iniţiativă proprie.

În presă putem să citim că "în fine, toţi oamenii de fotbal şi-au dat seama..." ş.a.m.d.; putem să citim că "vor fi eliminate manevrele de culise" (Dan Petrescu, fost arbitru, vicepreşedinte al F.R.F.); putem să citim că " am fost dintotdeauna pentru" ş.a.m.d. (Cristian Bivolaru, şef relaţii internaţionale la F.R.F.)

Însuşi preşedintele F.R.F., care se lasă foarte repede în voia presei, apare pozat într-un cotidian de Bucureşti, iar sub poza domniei sale scrie aşa: "Mircea Sandu, preşedintele F.R.F., a trecut la răboj o nouă realizare: trei puncte pentru victorie." Simplu, ca balonul lui Columb.

Mihai Bratu

Fair-play

"Încetaţi luptele! Opriţi măcelul! Aruncaţi armele!". Sunt imperativele sub care în aceste zile se desfăşoară întrecerile Olimpiadei albe de la Lillehammer.

Apelul la "armistiţiu olimpic" valabil în timpul olimpiadelor antice este azi mai necesar a fi auzit şi respectat mai mult decât oricând.

Cred că întrecerea sportivă a fost prima modalitate în care oamenii au ajuns să lupte fără să urască, să învingă fără să distrugă, să piardă fără să fie umiliţi. Acest tip de adversitate, generată de sport, cultivă prietenia, nu dușmănia, vede în adversar un adevărat partener-prieten. Este deci o adversitate umanizată, culturalizată şi deci înnobilată asemenea adversităţilor de idei.

Şi de aceea, nu întâmplător reînnoirea jocurilor olimpice după modelul şi în spiritul celor antice aparţine unui umanist de vastă cultură, filolog şi istoric, admirator al miracolului grec de gândire, artă, morală, educaţie - inclusiv sportivă, practicant amator al sporturilor.

"Când epoca modernă a căutat o instituţie capabilă să materializeze nobila întrecere între oameni, într-un spaţiu de solidaritate şi pace universală, ea nu putea găsi o alta mai apropiată de idealul său decât cea a Jocurilor Olimpice. Iar meritul e în primul rând al francezului Coubertin", spunea într-o cuvântare la Academia Olimpică preşedintele Greciei, Constantin Tsatsos.

"Trebuie să dăm sportului un caracter internaţional. Trebuie să reînviem tradiţia Jocurilor Olimpice" propunea Coubertin la 25 noiembrie 1892, într-un discurs rostit într-un amfiteatru al bătrânei Sorbone. Doi ani mai târziu această propunere considerată iniţial utopică, era aprobată la un congres internaţional de la Paris ce reunea delegaţi veniţi din 12 ţări, pentru ca după alţi doi ani, în 1896, la Atena se dădea startul în ceea ce avea să fie cea mai mare competiţie sportivă a timpurilor moderne - Jocurile Olimpice.

Ideea fundamentală a olimpismului: sportul ca mijloc de apropiere între popoare, jocurile ca sprijin al cauzei păcii. Conflagraţiile mondiale au suprimat trei din ediţiile sale (1916, 1940, 1944) dar jocurile au fost reluate de fiecare dată pentru că ideea olimpică n-a încetat să trăiască.

"Salut ideea olimpică, aceea care, străbătând negura veacurilor, va putea aduce o rază de speranţă în pragul secolului XX" spunea Pierre de Coubertin exact acum 100 de ani. Însuşindu-ne opera de esenţă umanistă, generoasă şi pacifistă a marelui francez, umanitatea va putea păşi cu speranţă pragul secolului XXI. Fie ca spiritul olimpic să triumfe definitiv şi ca singurele lupte să rămână cele de pe stadioane.

Valer NISTOR

LUNI, 21 februarie

11.00 Actualităţi 11.10 Calendar 11.20 JOCURILE OLIMPICE DE IARNĂ 12.45 Desene animate 13.15 TVR Iaşi 14.00 Actualităţi 14.10 TVR Cluj-Napoca 15.00 JOCURILE OLIMPICE DE IARNĂ 16.50 Emisiune în limba maghiară 18.15 Film serial * SALVAŢI DE CLOPOŢEL (SUA, 1989) 18.45 Clio 19.15 JOCURILE OLIMPICE DE IARNĂ 19.45 Desene animate 20.00 Actualităţi 20.35 De luni până luni 20.55 Publicitate 21.00 Teatru TV * NUNTA de A.P. Cehov 22.00 JOCURILE OLIMPICE DE IARNĂ 24.00 Actualităţi 0.15 Microrecital: Dragoş Alexandru 0.30 JOCURILE OLIMPICE DE IARNĂ

MARŢI, 22 februarie

7.00 TVM * Telematinal 10.00 Actualităţi 10.05 Calendar 10.15 Limbi străine * Franceză 10.45 Video-lexicon 11.15 Film serial * SALVAŢI DE CLOPOŢEL 11.45 Confluenţe 12.30 JOCURILE OLIMPICE DE IARNĂ 13.45 Desene animate 14.00 Actualităţi 14.10 TVR Iaşi 14.35 TVR Cluj-Napoca 15.00 JOCURILE OLIMPICE DE IARNĂ 16.05 Povestea vorbei 16.30 Actualităţi 16.45 Conviețuiri 17.45 Pariaţi pe campion 18.15 Film serial * SALVAŢI DE CLOPOŢEL 18.45 Cultura în lume 19.15 JOCURILE OLIMPICE DE IARNĂ 19.45 Desene animate 20.00 Actualităţi 20.40 Publicitate 20.45 Ce-i de făcut? 21.15 Telecinemateca * DINCOLO DE PACIFIC (SUA, 1942) 23.00 BOLERO de Maurice Ravel 23.15 Actualităţi 23.30 Studioul şlagărelor 24.00 Poveste despre lemn 0.30 JOCURILE OLIMPICE DE IARNĂ

MIERCURI, 23 februarie

7.00 TVM * Telematinal 10.00 Actualităţi 10.05 Calendar 10.30 Limbi străine * Engleză 11.00 Bariera numerelor 11.30 Film serial * SALVAŢI DE CLOPOŢEL 12.00 Cele 7000 de trepte ale muntelui Tal Shan 12.30 1001 audiţii 13.30 Desene animate 14.00 Actualităţi 14.10 Microrecital 14.25 JOCURILE OLIMPICE DE IARNĂ 15.15 TVR Cluj-Napoca 15.50 Actualităţi 16.05 Să fiu eu însumi 16.45 Sfatul medicului 16.55 JOCURILE OLIMPICE DE IARNĂ 17.50 Un gând spre primăvară 18.15 Film serial * SALVAŢI DE CLOPOŢEL 18.45 Studioul economic 19.15 JOCURILE OLIMPICE DE IARNĂ 19.45 Desene animate 20.00 Actualităţi 20.40 Publicitate 20.45 Film serial * BLÂNDEŢEA NOPŢII (Anglia, 1985) 21.40 Publicitate 21.45 Ce-i de făcut? 22.15 Interpreţi ai cântecului popular 22.30 Noi frontiere 23.15 Actualităţi 23.35 Confluenţe 0.20 Poesis 0.30 JOCURILE OLIMPICE DE IARNĂ

Joi, 24 februarie

7.00 TVM * Telematinal 10.00 Actualităţi 10.05 Calendar 10.30 Limbi străine * Germană 11.00 Călătorii 11.30 Film serial * SALVAŢI DE CLOPOŢEL 12.00 JOCURILE OLIMPICE DE IARNĂ 13.45 Actualităţi 13.55 JOCURILE OLIMPICE DE IARNĂ 15.00 TVR Iaşi 15.45 Ancheta economică 16.05 Cronografii 16.30 Actualităţi 16.45 De la lume adunate... 17.15 Controverse economice 18.15 Film serial * SALVAŢI DE CLOPOŢEL 18.45 Gong! 19.15 JOCURILE OLIMPICE DE IARNĂ 19.45 Desene animate 20.00 Actualităţi 20.40 Publicitate 20.45 Studioul economic 21.15 Film artistic * DALLAS 22.10 Publicitate 22.15 Memorialul durerii 23.35 Actualităţi 23.55 Tineri interpreţi români 0.30 JOCURILE OLIMPICE DE IARNĂ

VINERI, 25 februarie

7.00 TVM * Telematinal 10.00 Actualităţi 10.05 Calendar 10.30 Limbi străine * Engleza americană 11.00 Curcubeu 11.30 Film serial * SALVAŢI DE CLOPOŢEL 12.00 Caleidoscop satelit 12.30 1001 audiţii 13.30 Desene animate 14.00 Actualităţi 14.15 TVR Iaşi 14.35 TVR Cluj-Napoca 15.00 JOCURILE OLIMPICE DE IARNĂ 16.25 Actualităţi 16.40 Emisiune în limba germană 17.40 Pro Patria 18.15 Film serial * DETECTIV LA HOLLYWOOD 19.15 JOCURILE OLIMPICE DE IARNĂ 19.45 Desene animate 20.00 Actualităţi 20.35 Publicitate 20.40 Film artistic * LUCRURI FINE (SUA, 1992) Partea I 21.55 Publicitate 22.00 JOCURILE OLIMPICE DE IARNĂ 23.30 Simpozion 0.20 Actualităţi 0.30 JOCURILE OLIMPICE DE IARNĂ 1.00 Întâlnirea de la miezul nopţii

SÂMBĂTĂ, 26 februarie

8.00 Bună dimineaţa... de la Cluj-Napoca 9.00 Calendar 9.10 Tip-Top, Mini-Top 10.00 Film serial pentru copii 10.30 Gimnastica minţii 11.00 Documentar ştiinţific 11.30 Vârstele peliculei 12.30 1001 Audiţii 13.30 Curat-murdar 13.55 JOCURILE OLIMPICE DE IARNĂ 14.45 ORA 25 - TRANZIT TV * Desene animate * Muzică, umor, reportaje * Film serial * POVESTEA JOSEPHINEI BAKER 20.00 Actualităţi 20.35 Publicitate 20.40 Film serial DALLAS 21.30 FESTIVALUL CÂNTECULUI ITALIAN SAN REMO '94 1.30 JOCURILE OLIMPICE DE IARNĂ

DUMINICĂ, 27 februarie

8.00 Bună dimineaţa! 9.00 Calendar 9.10 Arlechino 10.00 Film serial pentru copii FANTOMETTE 10.30 Lumină din lumină 11.30 Viaţa satului 13.00 JOCURILE OLIMPICE DE IARNĂ 14.45 Actualităţi 14.55 Poşta TV 15.05 Videomagazin cu...mărţişoare * Desene animate * Melodii cu dedicaţie * Umor * Cântece cu mărţişor * "Vox Maris" * Orele graţiilor 17.20 Film serial SF STAR TREK 18.15 JOCURILE OLIMPICE DE IARNĂ 19.20 Robingo 19.55 Publicitate 20.00 Actualităţi 20.40 Publicitate 20.45 Avanpremieră 21.00 CEREMONIA DE ÎNCHIDERE A JOCURILOR OLIMPICE DE IARNĂ, 1994 22.15 Film artistic * LUCRURI FINE (SUA, 1992) Ultima parte 23.30 Actualităţi 23.50 Varietăţi internaţionale

SIBIU

VREŢI SĂ VIZIONAŢI ÎNREGISTRAREA MECIULUI UNIVERSITATEA CRAIOVA - F.C. INTER? ASTĂZI, LUNI, 28 II, DE LA ORA 17, S.C. IMAGICA ŞI S.C. TOM TV CABLU OFERĂ ABONAŢILOR DIN SIBIU ACEST CADOU. DE EL VOR BENEFICIA ÎN CURÂND ŞI MEDIEŞENII!

FOTBAL, DIVIZIA NAŢIONALĂ

LE-AM FĂCUT-O, DIN NOU, OLTENILOR!

UNIVERSITATEA - F.C. INTER 0-0

✦ LA CRAIOVA, TIMP PRIMĂVĂRATIC ✦ TEMERILE GAZDELOR N-AU FOST ÎN VAN ✦ GĂSELNIŢA LUI JAN GAVRILĂ ✦ CĂMĂTARU, PAS CU STÂNGUL ✦ PURIMA APLAUDAT ✦ REMIZĂ ECHITABILĂ ✦ LUME BUNĂ ÎN TRIBUNE ✦ NEŞANSA LUI DORIN ZOTINCĂ... ✦ LA ORIZONT... CUPA U.E.F.A.!

Cine nu-şi doreşte, la deschiderea sezonului, un rezultat bun, de moral? Şi iată că, în pofida absenţei a trei piese de bază (R. Niculescu, V. Glăvan şi O. Maier, ultimul gripat), interiştii ne-au făcut fericiţi, recuperând - după un meci de mare luptă - punctul pierdut în tur, la Sibiu. Aşezarea echipei sibiene în teren, partitura tehnico-tactică gândită (repetată, vă amintiţi?, cu frumoase reuşite în repetiţia generală contra "bătrânei doamne") şi, nu în ultimul rând, ştiinţa de a-şi mobiliza băieţii au demonstrat, din nou, profesionalismul antrenorului Jan Gavrilă, un meseriaş care vorbeşte puţin şi face mult, secondat cu brio de Petre Purima.

Am găsit o Craiovă inundată de un soare primăvăratec (termometrul de vizavi de hotelul "Jiul" arăta la ora 13,30 exact +15 grade C), iar pe "Central" vreo 7000 de spectatori dornici să-şi vadă favoriţii porniţi vijelios din bloc-starturi. Dar foarte curând după începerea partidei, suporterii elevilor lui Bondrea înţeleseseră că jocul cu interiştii nu-i defel o formalitate. Acoperind judicios jumătatea proprie, fotbaliştii sibieni nu s-au baricadat într-o defensivă disperată, primul şut pe poartă reuşindu-l Văsâi în min. 2. Craiovenii fac risipă de energie, toate mingile sunt vămuite de fâşneţul Stângă, dar Cornel Szeghedi, paznicul său, îl încurcă vizibil, dezinvoltura şi travaliul său constituind, şi pentru noi, o veritabilă surpriză! În min. 18, la centrarea lui Neagoe, Chioar îl suplineşte pe Ritli degajând din faţa porţii goale... Peste două minute, pe contraatac, scapă Zotincă, golul pare iminent, însă cu un ultim efort Biţă rezolvă cu preţul cornerului.

continuare în pagina 4

MIrcea BIŢU

TRIBUNA sporturilor

SUPLIMENT SĂPTĂMÂNAL DE INFORMARE SPORTIVĂ AL COTIDIANULUI INDEPENDENT "TRIBUNA"

Anul IV, nr. 204 | 28.02. - 6.03. 1994 | 4 pagini, 100 lei

Baschet

O partidă memorabilă şi un gând ascuns: verdele pădurii poate păli în faţa "verdelui Washington"

C.S.U. Forest Sibiu - "U" Fimaro Cluj 101-108 (94-94; 42-45)

În spiritul obiectivităţii se cere să precizăm de la început că - dincolo de insatisfacţia rezultatului, de speranţele destrămate şi chiar de tristeţea împietrită a antrenorului sibienilor după partidă (pe deplin justificată dacă avem în vedere exemplara pregătire a meciului şi conducerea acestuia) - am asistat sâmbătă, în Sala sporturilor din Sibiu (din nou neîncăpătoare şi improprie pentru partide de nivelul diviziei A) la o dispută sportivă memorabilă, ce poate concura la titlul de cel mai bun meci al sezonului. Două echipe

continuare în pagina 4

Octavian RUSU

Foto: Mircea CÂRDEI

Krasnosciuk în acţiune... Omul ce te poartă de la extaz la agonie.

Minutul 91

Ne doare-n cot de viitor...

S-a încheiat, în Norvegia, "Circul Alb", a început - de fapt, continuă după o prea scurtă pauză - la noi, circul fardat cu sulimanuri mereu împrospătate de aceiaşi mânuitori de sfori şi pensule! Dar, latini fiind, pierduţi într-o pădure slavonă, ne doare-n cot de viitor, ştiind că mâine nu-i decât un alt azi cârpit ori ciopârţit. Aşa că ne prefacem a ne mulţumi cu ce-avem şi-n fotbal, ca şi în alte lucruri. Băieţii se fac că-şi dau sufletul pe teren, noi ne facem că-i aplaudăm şi uite-aşa mai trece vremea.

Campionatul diviziei naţionale s-a reluat cu meciurile etapei a 22-a: 9 partide, 810 minute în care cei 200 şi ceva de fotbalişti profesionişti au "reuşit" să înscrie 12 goluri (dintre care două din penalty, deci aparţin ... arbitrilor)! Iar celebrul preşedinte al FRF, Mircea Sandu, zis naşu', ne dă pe la subţiori cu praf de scărpinat, declarând că problema nr. 1 a noului sezon competiţional este "acomodarea tuturor

continuare în pagina 4

CLASAMENT DIVIZIA NAŢIONALĂ

1. Steaua	22	15	5	2	34-8	35	(+13)
2. Dinamo	22	12	4	6	44-24	28	(+6)
3. Univ. Craiova	22	10	6	6	40-30	26	(+4)
4.Progresul	22	11	3	8	34-22	25	(+1)
5.Petrolul	22	10	4	8	24-19	24	(0)
6.FC INTER	**22**	**9**	**6**	**7**	**29-27**	**24**	**(+4)**
7.Gloria	22	10	3	9	36-30	23	(–1)
8.Farul	22	9	5	8	31-27	23	(+1)
9.F.C. Braşov	22	10	3	9	24-25	23	(+1)
10.U.T. Arad	22	8	6	8	20-28	22	(+2)
11.Rapid	22	9	3	10	21-25	21	(–1)
12.Oţelul	22	8	4	10	22-31	20	(–4)
13."U" Cluj	22	6	7	9	27-30	19	(–3)
14.Dacia Brăila	22	7	4	11	25-31	18	(–4)
15.Electroputere	22	6	5	11	18-25	17	(–5)
16.Poli Timişoara	22	8	1	13	22-36	17	(–5)
17.Ceahlăul	22	6	5	11	17-32	17	(–3)
18. Sp. studenţesc	22	5	4	13	16-34	14	(–6)

Etapa viitoare (5. III) : F.C. Inter - Poli Timişoara; UTA - Univ. Cluj; Ceahlăul - Farul; Sp. studenţesc - Univ. Craiova; Dinamo - Progresul; Dacia Brăila - Rapid; Electroputere - Petrolul; Steaua - Oţelul; F.C. Braşov - Gloria Bistriţa.

O.J.T.S. Sibiu şi-a analizat activitatea pe 1993

Sunt greutăţi, dar nu le vom depăşi văicărindu-ne!

În 22.02.1994 s-a desfăşurat în sala de protocol a stadionului "Municipal", şedinţa de analiză a activităţii sportive pe anul 1993 a Oficiului Judeţean pentru Tineret şi Sport Sibiu. Au luat parte directori ai cluburilor sportive şcolare, preşedinţi ai cluburilor de performanţă, antrenori, profesori,,preşedinţi ai comisiilor judeţene de specialitate, invitaţi. Din partea Ministerului Tineretului şi Sportului a fost prezent prof. Vasile Chioveanu /din cadrul direcţiei tehnice a ministerului/

Pe ordinea de zi au figurat: raportul privind activitatea O.J.T.S. Sibiu pe 1993; patrimoniul sportiv al judeţului; bugetul pe 1994; preocuparea privind planul de perspectivă 1993-1996; calendarul pe 1994 al O.J.T.S.; alegerea Consiliului consultativ al O.J.T.S. Sibiu. După ce prof. Dorin Bleahu a prezentat raportul O.J.T.S. pe ramuri sportive, dl. director al O.J.T.S. prof.Dorin Nan a dat citire raportului privind activitatea Oficiului Judeţean în domeniul sportului în anul 1993, pe care-l prezentăm succint mai jos:

Oficiul Judeţean s-a preocupat pe linie sportivă, în 1993, în mod special de următoarele aspecte: - Îndrumarea de specialitate a activităţii de educaţie fizică şi sport pe teritoriul judeţului / comisii, cluburi, secţii, asociaţii sportive); - Susţinerea unui calendar propriu cât mai cuprinzător menit să asigure promovarea elementelor talentate pe diferite trepte ale performanţei sportive şi să asigure verificarea cunoştinţelor acumulate în timpul antrenamentelor; - Susţinerea şi stimularea, în limitele bugetare, a sportivilor şi antrenorilor care, prin eforturile depuse, au atins zonele înalte ale performanţei sportive şi să asigure verificarea cunoştinţelor acumulate în timpul antrenamentelor. În urma analizării activităţii ramurilor de sport /nominalizate un număr de 35, din care au avut activitate 31/, au fost constituite un număr de 9 comisii judeţene care cuprind minimum 3 secţii afiliate la

continuare în pagina 2

Ilie IONESCU

ULTIMA ORĂ

✦ *Cu victoria obţinută în finala de la Paris (400.000 dolari) Martina Navratilova şi-a înscris în palmares cel de-al 167-lea turneu câştigat de-a lungul unei cariere de două decenii. Se ţine bine babeta!*

✦ *Schiorul italian Alberto Tomba a refuzat plicul cu cele două prezervative oferit de organizatorii J.O. replicând: "Eu mi-am adus propriul stoc". Întrebat între Katarina Witt, Tonya Harding şi Nancy Kerrigan pe care o preferă, Tomba a răspuns: "Pe toate trei. Împreună!"*

✦ *Pentru transferul lui Lucian Popescu la Gyor, clubul de fotbal Politehnica Timişoara urmează să primească 20.000 mărci, 15 perechi de ghete şi 15 mingi...*

✦ *Fostul campion de box Ion Manea (cat. semigrea) a fost operat, amputându-i-se jumătate din laba piciorului drept.*

✦ *Boris Elţîn, preşedintele Rusiei, a telefonat preşedintelui Comitetului Olimpic Rus, Vitali Smirnov, certându-l pentru evoluţia slabă a echipei de hochei. Acum poate să-l urecheze!*

✦ *În perioada 19-20 februarie a.c., două echipe de baschet ale CSŞ Sibiu - cea de junioare III (condusă de prof. Constantin Tătaru) şi cea de juniori II (prof.Georgeta Martinescu) - au participat la un turneu organizat la Cugir (prof.Mariana Nagy şi ing.Dan Dicu), fiind asigurate transportul, cazarea şi masa în excelente condiţii. Dacă există interes, se poate!*

✦ *În luna martie, televiziunea noastră va transmite următoarele partide de fotbal din Divizia Naţională: Sp.Studenţesc - Univ.Craiova (6 III); FC Ploieşti - Steaua (10 III); Dinamo - Univ.Craiova (16 III); Rapid - Steaua (26 III). Numai să se respecte planificarea...*

✦ *În perioada 11-13 III, Franţa va găzdui Campionatele Europene de Atletism în sală. Va fi ceva mai greu ca la Balcaniadă, unde ai noştri au câştigat 17 din cele 24 de probe.*

✦ *Trimişii noştri la Olimpiada de la Lillehammer - şi cei de la TV, şi cei de la radio, şi cei de la presa scrisă - ne-au spus verzi şi uscate, numai ce ne interesează nu, adică unde sunt si ce fac sportivii noştri. Sau le-a fost ruşine?*

n.i.d.

Tuturor cititoarelor noastre, de "MĂRŢIŞOR", omagiul nostru şi cele mai bune gânduri!

"Naţionalele" de cros ale României

A.S. ARMATA Sibiu - medalie de argint la seniori, ILEANA DORCA - bronz la juniori

În 20.02., pe un traseu clasic situat în staţiunea Felix, pe un autentic decor de iarnă, s-au desfăşurat finalele Campionatului naţional de cros, pentru seniori, tineret şi juniori. Au fost prezenţi 158 atleţi şi atlete din întreaga ţară. În proba junioarelor I. Ileana Dorca de C.S.S. Şoimii Sibiu, antrenată de prof. Petre Manu, s-a clasat pe locul 3 cucerind medalia de bronz. În proba seniorilor A.S. Armata Sibiu, antrenor Ilie Popa a reuşit să intre în posesia medaliei de argint, păstrându-şi ca şi anul trecut titlul de vicecampioni. Echipa militară a fost devansată la doar două puncte (24 faţă de 22) de câştigătoarea titlului Steaua Bucureşti, locul 3 fiind ocupat de atleţii de la Rapid Bucureşti. Echipa militară a avut în componenţă pe Iacob Costea /locul 4 la individual/, Galion Popa /locul 8/, Francisc Saroşi /locul 9/. În continuare atleţii militari sibieni vor participa la un concurs internaţional de semimaraton ce se va desfăşura la Trabzon - Turcia.

În urma cuceririi locului trei la junioare Ileana Dorca a fost inclusă în lotul naţional pentru a participa la Jocurile balcanice şi va face parte din lotul naţional pentru C.M. de juniori.

Ilie Ionescu

FUNDAŢIA HANDBALULUI SIBIAN

Constituirea, zilele trecute, la Sibiu, a Fundaţiei handbalului sibian poate şi trebuie să însemne renaşterea acestei îndrăgite discipline sportive, cu vechi şi glorioase tradiţii în oraşul nostru.

Publicaţia noastră îşi propune să găzduiască toate demersurile, toate propunerile, toate ideile care pot ajuta handbalul.

Campionatul judeţean de fotbal înaintea returului

2.Mult înspre bine a evoluat şi situaţia disciplinară a formaţiilor participante. În cele 12 etape ale turului s-au acordat unui număr de 69 jucători 92 avertismente. Cele mai multe (11) le-a acumulat Recolta Alma, pentru cei 7 avertizaţi, urmată de Cedonia cu 10. Cele mai puţine s-au contabilizat în dreptul formaţiilor: Cibinul Cristian, Dacia Avântul Dârlos, Romanofir Tălmaciu şi Silva Sălişte, fiecare cu doar câte 5 cartonaşe galbene, urmate de CFR Retezat cu 6 avertismente. În afara echipelor CFR Retezat, Dacia Avântul, Gloria şi Spicul, toate celelalte 9 au avut în toamnă jucători eliminaţi de pe teren. Din cei 15 expulzaţi de pe câmpul de luptă la cabine, înaintea expirării timpului regulamentar de joc, 4 aparţin asociaţiei din Ruşi, câte doi celor din Tălmaciu, Alma şi Orlat şi câte unul celorlalte 5 beligerante (Cibinul, Cedonia, Fl.Roşie, Silva şi Sticla), toţi cumulând 42 etape de suspendare. Alţi doi componenţi ai Sticlei, fără a fi eliminaţi, au fost suspendaţi de către Comisia de disciplină pentru evenimentele mai sus amintite. Cele mai calme etape ale turului: prima - nici un eliminat şi doar un avertizat, a 12-a cu două cartonaşe galbene şi a 11-a cu 4 avertismente. Cea mai prolifică din punctul de vedere al cartonaşelor galbene s-a dovedit runda a şaptea, cu 15 avertismente. Cu excepţia etapelor 1, 7, 11 şi 12 când nu s-au înregistrat jucători eliminaţi, în toate celelalte opt arbitrii au făcut uz de cartonaşul roşu, care trimite automat jucătorii la vestiare.

Clubul de fotbal feroviar sibian, într-o inedită formulă de organizare, s-a impus, precum spuneam, cu suficientă autoritate, posedând la finalul primei părţi a campionatului o excelentă linie de clasament: 12 10 1 1 42-8 21, punctată din nefericire doar de înfrângerea suferită la Nocrich în faţa Gloriei şi de alba remiză realizată pe propriul teren, în compania concitadinei Cedonia. El întruneşte la ora actuală cele mai mari şanse de a promova pe scena Diviziei C, unde îi este de fapt locul şi trebuia de mai mult timp să activeze. Se pare că în acest an sunt create toate condiţiile pentru ca baza lui sportivă să sufere îmbunătăţirile şi transformările, strict regulamentare şi imperios necesare găzduirii în haine noi a confruntării echipei proprietare cu partenerele de întrecere din eşalonul superior. Lotul feroviar -deşi alcătuit din jucători din multiple generaţii - este perfect omogenizat, el practicând în totalitate un fotbal cursiv, riguros, bine elaborat şi deosebit de spectaculos.

Jucătorul antrenor G. Duca a ştiut să îmbine în mod fericit şi cu rezultate notabile, experienţa şi viclenia "veteranilor" încă în putere (W. Hallmen, C. Codrea, A. Kovacs, I. Iliuţ), cu rutina unor componenţi deplin maturizaţi (A. Kosa, A. Hadăr, M. Kovacs, D. Galea, A. Comşa) şi cu talentul, elanul şi dorinţa de afirmare a tinerilor T. Săraru, C. Mălai, C. Pântia, A. Turean, M. Cotârlea, A. Alexandrachi, G. Macrea, ca şi a mânjilor V. Andrei, S. Borteş, G. Coman şi A. Hampu, impunându-le tuturor, în afara unui stil propriu de exprimare şi o nemaipomenită poftă şi plăcere de a juca - la victorie - pe orice teren.

Surprinzător, dar întru totul meritat, locul doi obţinut de Cedonia Sibiu, la sfârşitul unui sezon autumnal în care - depăşindu-şi total propriile condiţii - a cucerit 9 victorii (4 din ele în deplasare) şi a realizat două preţioase remize pe terenurile de joc ale unor partenere de întrecere extrem de bine cotate în acest campionat, C.F.R.-Retezat şi Progresul Orlat. Formaţia antrenată cu tact, pricepere şi dăruire de I. Armenciu - bucurându-se de sprijinul plenar al conducerii S.C. Pim S.A. Sibiu (director ing. I. Priveghiu şi ing. şef C. Apreotesei), având un activ preşedinte, pasionat şi bine intenţionat (D.Lascu), încurajat de oameni competenţi între ei şi organizatorul I. Frăţilă - a practicat, în marea majoritate a confruntărilor, un fotbal extrem de bine elaborat, rapid, ofensiv şi spectaculos, la care şi-au adus contribuţia, în egală măsură, atât jucătorii cu mai vechi state de serviciu (A. Constantin, D. Curtean, N. Zereş, O. Bran, A. Mihuleţ, N. Blegu), cât şi o pleiadă de tinere elemente talentate, dotate cu certe aptitudini pentru practicarea acestui sport la parametri superiori (D. Negrea, R. Popescu, D. Marciuc, G. Niţu, D. Cristea, A. Brudiu, P. Bîrză, C. Drăgoi). Exceptând sincopa, de nimeni prevăzută, de la Şeica Mare, când echipa datorită unei inexplicabile blazări şi a câtorva gafe din apărare, a cedat în faţa unui adversar, ce s-a bătut cu abnegaţie pentru victorie, "unsprezecele" pielarilor sibieni s-a desprins autoritar şi cu lejeritate de toţi rivalii întâlniţi, realizând în finalul turului un golaveraj cu adevărat de invidiat: 66-12.

Având la dispoziţie un lot omogen şi perfect armonizat alcătuit din: R. Popescu, S. Mărgineanu (portari) şi A. Constantin, D. Curtean, O. Bran, N. Zereş, C. Nedelcu, G. Mihuleţ, D. şi E. Cristea, N. Blegu, C. Drăgoi, M. Popa, D. Negrea, M. Bârză, S. Lupescu, M. Cristea, G. Niţu şi D. Marciuc jucători de câmp, antrenorul I. Armenciu aşteaptă cu deplină încredere returul, fiind convins că elevii săi - aşa cum şi-au propus la debutul campionatului - vor promova în eşalonul de elită al fotbalului judeţean, unde pot să repete performanţele din actualul sezon.

Dificultăţile materiale şi financiare ce au generat inerentele pauze, stagnări şi neajunsuri din activitatea productivă a S.C. "Romanofir" Tălmaciu, s-au răsfrânt negativ şi asupra evoluţiei de ansamblu a echipei din localitate care părăsită o bună bucată de timp de animatorul ei I. Păţan şi confruntată cu greutăţile inerente acestei perioade de tranziţie, n-a mai avut cadenţa şi dezinvoltura trecutelor sezoane când se întrecea de la egal la egal cu cele mai bune formaţii ale fotbalului din judeţ. Nu este mai puţin adevărat că în ultima perioadă, lotul de bază a suferit o vizibilă transformare, prin implantarea în cadrul lui a multor tineri crescuţi şi pregătiţi în propriul centru de copii şi juniori, izvor nesecat de talente al unsprezecelui textilist. Deşi a avut un start ezitant întrecând dificil acasă cu 2-1 pe nou promovata Dacia Avântul Dîrlos, după scorul de polo realizat la Ruşi în dauna localnicilor (7-4) şi victoria la scor de la Tălmaciu în faţa Spicului din Şeica Mare, profitând de eşecul Cedoniei şi etapa pauză a feroviarilor, s-a trezit după 3 etape în invidiata postură a liderului. Dar înfrângerea neaşteptată de la Cristian,coroborată cu cea extrem de severă ca scor, de la Cedonia (1-8) şi insuccesul din confruntarea cu CFR-Retezat, i-a trimis pe tălmăceni, la sfârşitul primei părţi a campionatului pe treapta a treia a campionatului.

Suntem convinşi că revenirea la conducerea tehnică a formaţiei a inimosului antrenor I. Păţan, va contribui la creşterea potenţialului de exprimare a componenţilor lotului, alcătuit din mai rutinaţii, C. Dragoş, C. Boişoreanu, C. Ciorogar, S. Rusu, G. Ţole, D. Iancu, I. Chircă, M. Sorcă, A. Cârţală, alături de care se afirmă tot mai pregnant, ca viitori şi posibili senatori de drept ai "unsprezecelui" de bază, fraţii I. şi C. Fiţea, D. Văcăruş, D. Popa, I. Milea, D. Sorcă, G. Rusu, D. Galiţ, H. Bîrză, N.Lăzăriciu, M.Jableanu, S.Mitiu, C.Rus, O.Măgădan, T.On, I.Ciolpan sau M. Cremene, cărora le dorim succes în bătălia aspră a returului.

(va urma) **V.M.**

Sunt greutăţi, dar nu le vom depăşi văicărindu-ne!

urmare din pag. 1

federaţiile de specialitate şi un număr de 22 colective de coordonare la ramurile de sport şi una sau maxim două secţii afiliate la federaţiile de specialitate.

Întreaga activitate a comisiilor şi colectivelor judeţene a fost îndrumată şi coordonată de inspectorii de specialitate din cadrul serviciului "sport". Acestea au organizat cursuri de arbitri la: atletism, handbal şi schi, curs de antrenori din ţară, cursuri de instructori sportivi la 7 discipline sportive /42 de instructori/, până la totalul de 54 de instructori formaţi în 1993. Ceilalţi 12 au fost examinaţi de comisii alcătuite din antrenori, profesori şi instructori de specialitate.

Serviciul "Sport" a eliberat în 1993, numai la handbal, un număr de 115 carnete de legitimare şi a efectuat un număr de 210 vize anuale.

Pe teritoriul judeţului au fost organizate un număr de 14 competiţii cu caracter de zonă şi finale pe ţară la disciplinele:arte marţiale, sărituri în apă, călărie, dirt-track, judo, atletism, aeromodele, înot, turism şi paraşutism. Au fost organizate pe teritoriul judeţului un număr de 75 competiţii sportive locale şi judeţene la un număr de 21 discipline sportive. Inspectoratul şcolar judeţean, cu sprijinul tehnic al serviciului sport al O.J.T.S., a organizat competiţii sportive şcolare la: atletism, volei, baschet, fotbal, handbal, şah, schi. S-au desfăşurat de asemenea competiţii studenţeşti la fotbal şi baschet. Prin comisia "Sportul pentru toţi", au fost organizate competiţii de genul: Pronatura, etapa de zonă la popice /handicapaţi şi nevăzători/, "Perechea anului 1993", iar în cadrul "Challenge Day" '93, sectorul sport şi-a adus un aport substanţial. Astfel, 138.635 cetăţeni ai municipiului Sibiu (81,55 % din populaţia Sibiului) au contribuit la câştigarea întrecerii cu oraşul thailandez Phuket.

Pentru "cei mai buni 10 sportivi ai judeţului" serviciul sport a alcătuit o bancă de date privind rezultatele sportivilor judeţului. Cu ajutorul acesteia şi în colaborare cu un număr de 19 specialişti s-a efectuat un sondaj pentru stabilirea primilor 10 sportivi ai judeţului.

Deşi bugetul O.J.T.S. Sibiu a fost modest, totuşi el a fost îndreptat spre susţinerea calendarului competiţional propriu, iar o parte a fost folosită pentru a stimula sportivii de performanţă şi pe cei de perspectivă.

La capitolul reparaţii de baze sportive /curente şi capitale/ în 1993 nu s-a făcut nimic pentru a curma degradarea sălilor de atletism şi gimnastică, din lipsă de fonduri. În 1993 s-au obţinut performanţe la 8 discipline: atletism, modelism, haltere, judo /sambo/, patinaj viteză, sărituri în apă, gimnastică, baschet, rugby, popice şi fotbal.

Pe plan internaţional s-au obţinut de asemenea performanţe semnificative (publicate la momentul oportun).

La capitolul sportivi legitimaţi s-a constatat că acesta este în scădere faţă de anul 1991, când s-a înregistrat cea mai ridicată cifră, cu toate că numărul secţiilor este mai mare în 1993 faţă de 1991 /77 şi respectiv 67/ . Îngrijorător este faptul că numărul secţiilor existente în 1993 este mai mic de patru ori faţă de cel din 1988! Explicaţia derivă şi din faptul că, în trecut, legitimarea sportivilor nu se realiza atât de timpuriu, acceptându-se participarea pe bază de tabel. Scăderea numărului de secţii atât la disciplinele unde s-au obţinut performanţe pe plan internaţional, cât şi la celelalte discipline îi fac pe specialişti să constate cu amărăciune reducerea cadrului organizatoric al sportului şi, în mod special, al celui de performanţă. Dl. Dorin Nan a pus scăderea semnificativă a numărului sportivilor seniori în loturile naţionale pe seama inexistenţei unor baze sportive corespunzătoare, la majoritatea disciplinelor, degradarea echipamentelor şi a materialelor auxiliare.

În cadrul discuţiilor purtate asupra raportului prezentat, au luat cuvântul 11 vorbitori. Principalele probleme abordate au fost: munca de selecţie; precuparea pentru creşterea şi păstrarea sportivilor în Sibiu; repararea bazelor sportive existente în municipiul Sibiu / sala de atletism şi sala de gimnastică/, lipsa de fonduri financiare /O.J.T.S. Sibiu a avut alocaţi 14 milioane, iar numai chiria la bazinul Olimpia s-a ridicat la peste 20 milioane lei/; banii alocaţi din bugetul M.T.S. să ajungă direct la disciplinele sportive de performanţă; lipsa fondurilor de investiţii pe 1994; înfiinţarea Facultăţilor de educaţie fizică şi sport la Sibiu; lipsa mijloacelor de informare; sala de atletism să fie dată în proprietatea C.S.S. Şoimii Sibiu; să se organizeze la Sibiu, cu forţe proprii o "sărbătoare a sportului sibian", gen "Challenge Day" etc. În încheiere. prof. Vasile Chioveanu a spus printre altele: "La Sibiu am găsit buni gospodari, meseriaşi care, prin talentul lor, au contribuit la afirmarea sportului sibian pe arenele internaţionale. Locul 12 între judeţe este destul de modest. Acesta se poate îmbunătăţi deoarece aveţi antrenori şi profesori capabili de a realiza cu sportivii lor performanţe superioare. Cu ajutorul primăriei şi al organelor locale se pot organiza şi realiza multe din problemele ridicate de dv. aici. Voi fi susţinător al Sibiului cu tot ce va fi nevoie pentru că din acest judeţ s-au ridicat numeroşi sportivi de mare performanţă".

Cu acest prilej s-a constituit Consiliul consultativ al O.J.T.S. Sibiu, organ colectiv format din 21 de specialişti, care urmează să se consulte lunar asupra problemelor ce se ivesc la nivelul judeţului pe linie sportivă. Din acest consiliu fac parte: Flaviu Stoica, Ioan Stanciu, Olimpiu Savu, Viorel Cintean, Ion Armenciu, Ştefan Stoian, Teodor Ciuhurean, Dorin Nan, Dumitru Dobrescu, Cătălin Galin, Dorin Bleahu, Vasile Popovici, Petre Manu, Liviu Maier, Gheorghe Bădianu, Nicolae Dembiţchi, Nicolae Buzoianu, Marcel Avram, Gheorghe Aldea, Ioan Miclăuş, Jenica Caloianu.

În acest cadru Federaţia română de modelism a acordat "Diploma de onoare" şi cupe, pentru îndelungata activitate în domeniul aeromodelismului lui Ilie Ionescu şi Vasile Crauciuc, precum şi Comisiei judeţene de specialitate.

TVR*TVR *TVR

LUNI, 28 FEBRUARIE: 13.00 Calendar 13.30 Desene animate 14.00 Actualităţi 14.10 TVR Iaşi 15.05 TVR Cluj-Napoca 16.00 Avanpremiera săptămânii 16.15 Civilizaţia montană 16.45 Actualităţi 17.00 Emisiune în limba maghiară 18.30 Film serial * SALVAŢI DE CLOPOŢEL (SUA, 1989) 19.00 Clio 20.00 Actualităţi 20.40 Publicitate 20.45 De luni până luni 21.15 Publicitate 21.20 Seară de balet 22.35 Publicitate 22.40 Actualităţi 23.00 Gala decernării premiilor "CESAR" 0.40 Închiderea programului.

MARŢI, 1 MARTIE: 7.00 TVM * Telematinal 10.00 Actualităţi 10.05 Calendar 10.30 Limbi străine * Franceză 11.00 Video-lexicon 11.30 Film serial * SALVAŢI DE CLOPOŢEL 12.00 Lumină din lumină 13.00 1001 audiţii 14.00 Actualităţi 14.10 TVR Iaşi 15.05 TVR Cluj-Napoca 16.00 Arte vizuale 16.25 Povestea vorbei 16.45 Actualităţi 17.00 Convieţuiri 18.00 Pariaţi pe campion 18.30 Film serial * SALVAŢI DE CLOPOŢEL 19.00 Cultura în lume 19.30 Desene animate 20.00 Actualităţi 20.40 Publicitate 20.45 Ce-i de făcut? 21.15 Publicitate 21.20 Telecinemateca * SOŢIA VISATĂ (SUA, 1953) 23.10 Actualităţi 23.30 Mărţişoare muzicale 24.00 Insomniile românului 0.30 Închiderea programului.

MIERCURI, 2 MARTIE: 7.00 TVM * Telematinal 10.00 Actualităţi 10.05 Calendar 10.30 Limbi străine * Engleză 11.00 Bariera numerelor 11.30 Film serial * SALVAŢI DE CLOPOŢEL 12.00 Culorile Franţei 12.30 1001 audiţii 13.30 Desene animate 14.00 Actualităţi 14.10 TVR Iaşi 15.00 TVR Cluj Napoca 15.50 Magazin sportiv 16.20 Actualităţi 16.35 La dispoziţia dumneavoastră! 17.20 Educaţie contabilă 17.45 TEZAUR 18.30 Film serial * SALVAŢI DE CLOPOŢEL 19.00 Teleobiectiv 19.30 Desene animate 20.00 Actualităţi 20.40 Publicitate 20.45 Ce-i de făcut? 21.15 Film serial * BLÂNDEŢEA NOPŢII (Anglia, 1985) 22.15 Interpreţi îndrăgiţi ai cântecului popular 22.30 FOTBAL: Milan- Werder Bremen în "Liga Campionilor" 23.15 Actualităţi 23.35 Confluenţe 0.20 "LIGA CAMPIONILOR LA FOTBAL" 1.30 Închiderea programului.

JOI, 3 MARTIE: 7.00 TVM * Telematinal 10.00 Actualităţi 10.05 Calendar 10.30 Limbi străine * Germană 11.00 Călătorii 11.30 Film serial * SALVAŢI DE CLOPOŢEL 12.00 1001 audiţii 13.00 Film serial * NORII NEGRI (Polonia) 14.00 Actualităţi 14.10 TVR Iaşi 15.05 TVR Cluj-Napoca 16.00 Cronografii 16.25 Actualităţi 16.40 Telediscul muzicii populare 17.10 De la Rabat la Marrakech 17.30 Faţă în faţă 18.30 Film serial * SALVAŢI DE CLOPOŢEL 19.00 Gong 19.30 Avanpremieră 19.35 Desene animate 20.00 Actualităţi 20.40 Publicitate 20.45 Studioul economic 21.15 Film serial * DALLAS 22.10 Publicitate 22.15 Alfa şi Omega 23.15 Actualităţi 23.35 Studio de dans contemporan 0.30 Închiderea programului.

VINERI, 4 MARTIE: 7.00 TVM * Telematinal 10.00 Actualităţi 10.05 Calendar 10.30 Limbi străine * Engleza americană 11.00 Curcubeu 11.30 Film serial * SALVAŢI DE CLOPOŢEL 12.00 Sărbătoare pentru LEO FERRE... la Festivalul de la Montauban 12.30 1001 audiţii 13.30 Desene animate 14.00 Actualităţi 14.10 TVR Iaşi 15.05 TVR Cluj-Napoca 16.00 Formula 3 16.30 Tradiţii 16.45 Actualităţi 17.00 Emisiune în limba germană 18.00 Pro Patria 19.00 Film serial * ÎNTOARCEREA LA EDEN (S.U.A.,1983) 20.00 Actualităţi 20.40 Publicitate 20.45 Viaţa parlamentară 21.15 Reflecţii rutiere 21.30 Film artistic * POŞTAŞUL SUNĂ, ÎNTOTDEAUNA, DE DOUĂ ORI (SUA, 1981)23.30 Actualităţi 23.45 Petru DUMITRIU- Autoportret în oglinzi paralele (I). 0.40 Întâlnirea de la miezul nopţii 1.25 JAZZ-FAN 2.00 Închiderea programului.

SÂMBĂTĂ, 5 MARTIE: 8.00 Bună dimineaţa...de la Iaşi! 9.00 Calendar 9.10 Ba da! Ba nu! 10.00 Film serial pentru copii * FANTOMETTE 10.30 Gimnastica minţii 11.00 Documentar ştiinţific 11.30 Ecranul 12.30 1001 audiţii 13.30 Curat-murdar! 14.00 Actualităţi 14.10 TURNUL BABEL * Desene animate * Filmele săptămânii * Incredibil, dar adevărat * Personalităţi şi pasiuni* Din culisele mass-media * Un zâmbet pentru vârsta a treia * Magazin Cine-TV * Tele-greşeli * Magazin muzical * Sport: meci de rugby Franţa-Anglia * Film serial BEVERLY HILLS 18.45 MAPAMOND 19.15 Teleenciclopedia 20.00 Actualităţi 20.40 Publicitate 20.45 Film serial * DALLAS 21.40 Publicitate 21.45 Săptămâna sportivă 22.05 Să râdem cu Benny Hill! 23.00 Film serial * HUNTER 23.55 Actualităţi 0.15 Trei din zece pentru un show 1.05 FLASH TOP-MODEL 1.45 Închiderea programului.

DUMINICĂ, 6 MARTIE: 8.00 Bună dimineaţa! 9.00 Calendar 9.10 Arlechino 10.00 Film serial pentru copii: FANTOMETTE 10.30 Lumină din lumină 11.30 Viaţa satului 13.00 Din albumul celor mai frumoase melodii populare 13.20 Reflecţii rutiere 13.30 Atlas 14.00 Actualităţi 14.10 Poşta TV 14.20 VIDEO-MAGAZIN * Olimpicii români * Scrisoare către un prieten * Ştiri din viitor * Desene animate * Concurs de matematică * Despre păpuşi şi păpuşari * Placido Domingo la Bucureşti * Caricatura emisiunii * Umor şi muzică * Melodii cu dedicaţie * Chimia şi fizica * Sub cupola circului * Cum va fi lumea de mâine? * Amintiri din Eurodisney * Enigmatic Pământul * Autografe muzicale * La Teatrul Naţional din Bucureşti "Ondine" * Pagini celebre de balet "Carmen" * România de mâine: Oradea * Politique-fiction * Corespondenţe din Los Angeles * Poşta emisiunii 18.30 STAR TREK 19.20 Robingo 19.55 Publicitate 20.00 Actualităţi 20.30 Publicitate 20.35 Film artistic * PALOMINO (SUA, 1991) 22.10 Duminica sportivă 22.30 Maeştrii teatrului românesc 23.30 Actualităţi 23.50 Pe ultima sută de metri 0.30 Închiderea programului.

MAPAMOND SPORT

Curiozităţi şi recorduri din lumea sportului

✤ Americanul Steve McKinney, dotat cu schiuri şi echipament speciale, a reuşit o coborâre în care a atins viteza de 210,203 km/h, recordul feminin fiind deţinut de Martha Martin-Kuntz: 190,375 km/h. Te ia ameţeala numai când te gândeşti...

✤ Un record extravagant a stabilit un engelz sărind... cu spatele 2,87 metri (de pe loc). Încercaţi, dacă vă ţin picioarele!

✤ Recordul zborurilor pe schiuri l-a stabilit cehoslovacul Pavel Ploc, care a reuşit o săritură de 181 metri. Greu nu-i să-ţi dai drumul, ci să-ţi păstrezi echilibrul...

✤ Un fotbalist irlandez junior a menţinut mingea în aer, lovind-o cu piciorul, genunchiul, capul, umărul de 12.104 ori. Şi totuşi în echipa reprezentativă n-a ajuns. Poate... la circ?

✤ Cea mai mare longevitate la atletism a avut-o recordul lui Jesse Owens (8,13 metri la săritura în lungime), care a rezistat 25 de ani.

✤ Cel mai bun boxer al tuturor timpurilor se zice că ar fi Joe Louis, pe numele lui adevărat Joseph Louis Barrow, fiul unei negrese şi al unui indian. A fost campion mondial la categoria grea în perioada 1937-1949, punându-şi în joc titlul de 25 de ori. A susţinut 71 de meciuri, pierzând doar trei (54 de victorii le-a obţinut prin K.O.). Pe locul al doilea l-am pus pe Cassius Clay.

✤ Pare o glumă, dar halterele este un sport practicat în 112 ţări, de peste 5 milioane de halterofili. Şi, totuşi, mai sunt destui care se întreabă: cui foloseşte?

✤ Cel mai greu luptător din lume a fost americanul Chrys Taylor - 191 kg - participant la Jocurile Olimpice din 1972. Asemenea namilă este greu s-o urneşti, darămite s-o ridici şi s-o dai de pământ...

✤ Americanul Mickey Rupp şi-a meşterit o sanie... pe şenile, cu motor de 500 CP, atingând cu ea viteza de 240 km/h. Dacă-i pe şenile de ce i-o fi zicând "sanie"?

✤ Cel mai eficace jucător de hochei din lume este americanul Reggie Laech de la echipa profesionistă Philadelphia Flyers, care într-un singur sezon a înscris 80 de goluri. Cine crede că pe gheaţă este mai simplu decât pe gazon să încerce!

✤ Ştiaţi că în Germania există de câţiva ani statuia unui cal pe nume Meteor care în existenţa sa a bătut toate recordurile în probele de obstacole. Câţi oameni mari n-au avut parte nici măcar de un bust...

✤ Ţara cu cei mai mulţi jucători de rugby din lume - în raport cu numărul de locuitori - este Noua Zeelandă (200.000 jucători la o populaţie de 3,2 milioene de locuitori). O urmează: Franţa, Anglia, Africa de Sud şi Irlanda. Ca să ai rezultate, trebuie să ai o bază de selecţie!

Nemţoaica Gunda Niemenn, dublă campioană olimpică şi medaliată cu argint la Albertville (1992), a suferit o căzătură... antologică la Lillehammer, în proba de 3000 metri.

Campioni ai ciclismului

La 23 iulie 1993, la Bordeaux pe velodrom, englezul Chris Boardman, la mai puţin de o săptămână, dobora recordul ciclist al orei stabilit de compatriotul său Graeme Obree.

Pentru amatorii de statistici, iată lista recordurilor orei şi a campionilor care le-au stabilit:

* **Fausto Coppi (Italia)**, 23 ani, 45,348 km, la 7.XI.1942, Milano Vigorelli.
* **Jacques Anquetil (Franţa)**, 22 ani, 46,159 km, la 29.VI.1956, Milano Vigorelli.
* **Ercole Baldini (Italia)**, 23 ani, 46,393 km, la 19.IX.1956, Milano Vigorelli.
* **Roger Riviere (Franţa)**, 21 ani, 46,923 km, la 18.IX.1957, Milano Vigorelli.
* **Roger Riviere (Franţa)**, 22 ani, 47,346 km, la 23.IX.1958, Milano Vigorelli.
* **Ferdinand Bracke (Belgia)**, 28 ani, 48,098 km, la 30.X.1967, Roma, Velodromul Olimpic.
* **Ole Ritter (Danemarca)**, 27 ani, 48,653 km, la 10.X.1968, Mexico, Velodromul Olimpic.
* **Eddy Merckx (Belgia)**, 27 ani, 49,431 km, la 25.X.1972, Mexico, Velodromul Olimpic.
* **Francesco Moser (Italia)**, 32 ani, 50,308 km, 19.I.1984, Mexico - Cedom.
* **Francesco Moser (Italia)**, 32 ani, 51,161 km, la 23.I.1984, Mexico - Cedom.
* **Graeme Obree (M.Britanie)**, 27 ani, 51,596 km, la 17.VII.1993, Hanna.
* **Chris Boardman (M.Britanie)**, 24 ani, 52,270 km, la 23.VII.1993, Bordeaux.

Care va fi următorul. A încercat italianul Francesco Moser, dar la aproape 42 de ani e bine să-ţi vezi lungul nasului...

Ciclistul italian Mario Cipollini s-a căsătorit cu frumoasa Sabrina Landucci, sora portarui echipei de fotbal Varese, având-u-l ca invitat de onoare pe Alfredo Martin "patronul" reprezentativei de ciclism a Italiei. Interesul poartă fesul!

C.M. '94 - SUA

O frumoasă poveste cu... îngeri

Ediţia a 6-a, contrar regulii alternanţei Europa-America de Sud, a fost organizată tot de o ţară de pe bătrânul nostru continent - Suedia - şi a reunit la start un număr record de ţări: 53 (faţă de 37 în ediţia precedentă). Din grupa a 7-a preliminară, a făcut parte, alături de Iugoslavia şi Grecia, reprezentativa ţării noastre. Din nefericire, ca şi alte dăţi, echipa noastră a ratat calificarea, clasându-se doar pe locul 2, după Iugoslavia. Dintre surprizele preliminariilor ar fi de notat eliminarea Uruguayului de către modesta reprezentativă a Paraguayului, precum şi ieşirea din cursă a Italiei, Spaniei, Belgiei, Olandei, Elveţiei. În schimb au fost prezente la turneul final nu mai puţin de patru echipe britanice: Irlanda de Nord, Ţara Galilor, Anglia şi Scoţia. Calificate din oficiu: Suedia - ţara gazdă şi R.F.G. - campioana mondială en titre. Din cele 16 finaliste, pentru "sferturi" s-au calificat 8. Iată rezultatele: Franţa - Irlanda de Nord 4-0; Brazilia - Ţ. Galilor 1-0; RFG - Iugoslavia 1-0; Suedia - URSS 1-0.

De subliniat prestaţiile reprezentativei braziliene care a etalat câţiva jucători de mare valoare (Pele, Garincha, Didi, Vava) şi o nouă concepţie tactică, jucătorii fiind aşezaţi pe teren în formula 1-4-2-4, care avea să devină universală timp de multă vreme. În această echipă, care înainta cu paşi siguri spre finală, a debutat la 15 iunie 1958, în întâlnirea din serii cu reprezentativa Uniunii Sovietice, un foarte tânăr jucător de valoare - Edson Arantes Do Nascimento, cel care avea să ajungă, sub numele de Pele, unul dintre cei mai mari fotbalişti ai lumii.

Semifinalele au adus faţă în faţă cele mai bune patru echipe ale momentului. În prima Brazilia a învins clar Franţa cu 5-2 şi să nu uităm că în reprezentativa "cocoşului galic" evoluau celebrii Kopa, Fontaine şi Piantoni, care formau o tripletă ofensivă redutabilă.

În cealaltă întâlnire, Suedia a dispus cu 3-1 de campioana mondială, scandinavii având câteva individualităţi de marcă: Bergmark, Gustavsson, Parling, Hamrin, Gren, Liedholm, Skoglund...

Deci, la 29 iunie 1958, la Stockholm, o finală inedită: Brazilia - Suedia. Iată ce scria cunoscutul gazetar francez G.Hanot: "N-a fost o finală. A fost o demonstraţie a virtuoşilor brazilieni cu contribuţia unei solide şi energice echipe suedeze." În construcţia acestei echipe, antrenorul V.Feola găsise oamenii ideali pentru fiecare post, perfect încadraţi în ideea sa tactică originală.

Suedezii au deschis scorul prin Liedholm (min.3), dar în scurt timp atacul brazilian s-a dezlănţuit şi golurile au început să curgă în poarta lui Svensson: Vava (min.9), Pele (10), din nou Vava (32), Zagalo (68). În min.80, Simonsson reduce din diferenţă, dar, în ultimul minut de joc, Pele marchează cu dezinvoltură de vedetă.

În partida pentru locurile 3-4, Franţa - Germania 6-3, Fontain marcând de 4 ori şi, cu 13 goluri, devenind golgeterul turneului.

Iată echipa campioană mondială: Gilmar - Djalma Santos, Nilton Santos, Belini, Orlando, Zito, Garincha, Didi, Vava, Pele, Zagalo.

Ai noştri

"PROFESORUL"

O carieră de excepţie a avut Gheorghe Constantin, supranumit "Profesorul" de multe generaţii de suporteri şi de fotbalişti.

S-a născut la 14 decembrie 1932 la Bucureşti şi a început să joace la Unirea Tricolor (1946-1949). În 1950 îl găsim la Avântul Reghin în 1951, la CFR Iaşi, până în 1954 când se transferă la CCA, unde a jucat 15 ani fără întrerupere. Aici a trăit perioada sa de glorie: 4 titluri de campion al ţării şi 4 cupe ale României. În anii 1960, 1961 şi 1962 a fost golgeterul campionatului, marcând 130 de goluri în divizia A. A îmbrăcat tricoul cu nr. 8 al reprezentativei de 39 de ori. A făcut parte din naţionala noastră, participantă la preliminariile C.M. '58: Grecia-România 1-2 (1-1), România - Iugoslavia 1-1 (0-0), România - Grecia 3-0 (0-0), Iugoslavia - România 2-0 (0-0), dar s-a calificat pentru turenul final Iugoslavia.

A participat la turneul final al J.O. de la Tokio (1964), rămânând în analele fotbalului nostru prin ratarea unei lovituri de la 11 metri, decisive, în sferturi, contra Ungariei. La sfârşitul carierei (1969-1971) a jucat la echipa Kaiseri, în Turcia.

Din 1972 s-a dedicat, cu succes profesiunii de antrenor având, iată, în urma sa o activitate de peste două decenii în care a pregătit, între altele, pe Steaua, S.C. Bacău, F.C.M. Galaţi. Poli Iaşi, Gloria Buzău, Farul Constanţa...

Dino Zoff: "În meseria noastră nimeni nu poate da reţete"

Vă mai amintiţi de Dino Zoff, îngerul păzitor al reprezentativei Italiei, care, după ce a abandonat sportul de performanţă a devenit antrenor, în prezent la echipa de primă ligă Lazio Roma.

Iată câteva pasaje dintr-un interviu apărut nu demult în revista "France Football" sub semnătura lui Laurent Moisset.

- Cum explicaţi această supremaţie a echipelor italiene de club?

- Pare, într-adevăr, ceva ireal. Este un mare succes al fotbalului nostru, dar el nu-i întâmplător. Este adevărat că dispunem de excelente condiţii materiale, dar pe lângă aceasta, cu timpul ne-am perfecţionat sistemul. N-ajunge doar să aduni câţiva jucători mari pentru a obţine şi rezultate spectaculoase. Mai este nevoie de un cod de conduită, de o disciplină, de o infrastructură solidă, de o politică durabilă. Iar Italia dispune de aşa ceva.

- Nu-i oare doar o politică a vedetelor?

- Din exterior aşa pare, dar situaţia este alta. Vedetele sunt doar vitrina, faţada în spatele căreia se află o organizare foarte complexă. Şi multă muncă şi precizie. 80% din cluburile noastre posedă centre proprii de pregătire a jucătorilor. Să luăm, spre exemplu, Juventus (unde fusese antrenor - n.n.). În spatele primei echipe, alte cinci formaţii participă la competiţii pentru seniori. Apoi, fiecare club mare are în jurul său cluburi-satelit unde tinerii noştri joacă, învaţă meserii, învaţă să se bată ca profesioniştii. Dar, din păcate, publicul şi presa nu se interesează decât de rezultatul final, nu şi de munca anonimă care face posibile aceste succese.

- Nu-i descurajator şi pentru jucătorul tânăr, şi pentru antrenorul care-l pregăteşte?

- Nu. Aceşti tineri pregătiţi ştiinţific vor sfârşi prin a se impune.

- Da, dar se vorbaşte mereu de aceiaşi jucători, de aceleaşi echipe...

- Normal. Este o trăsătură specific italiană. La noi fotbalul este o religie, toată lumea este polarizată. Rolul mass-mediei este esenţial. Toate celelalte sporturi sunt lăsate pe un plan secundar. Şi în Anglia fotbalul este foarte iubit, dar presa nu-i acordă atâta spaţiu. Este singura diferenţă.

- Nu-i dificil să trăieşti în mijlocul acestui tumult?

- Chestie de obişnuinţă. Dar spune-mi vreo meserie în care nu-s decât avantaje? Fiecare are şi inconveniente.

- Şi-apoi, avantajele materiale, aspectul financiar nu cred că-i o problemă de neglijat.

- Nu cred că este cineva care să se plângă din acest punct de vedere.

- Se cheltuiesc în fiecare an sume enorme cu transferul jucătorilor. Nu-i absurd?

- Nu. Este legea pieţei! Toată lumea o acceptă. Şi-apoi nu jucătorii fac tranzacţiile, chiar dacă ei (sau şi ei) se aleg cu beneficii. Conducătorii îşi fac calculele lor: dacă aduc un jucător cunoscut, ştiu că vor avea mai mulţi spectatori şi, implicit, bani mai mulţi. Aşa-i sistemul, mergem cu el.

- Când jucaţi dumneavoastră se câştiga la fel de bine?

- Nici pomeneală. Doar de câţiva ani au crescut preţurile. Dar este dificil să dai o teză pe această temă.

- Am impresia că şi stilul s-a schimbat în fotbalul italian.

- Asta după C.M. din 1978 când ne-am clasat pe locul 4, dar am fost foarte aproape de finală. Ne-am dat seama că fotbalul închis, agresiv, prea calculat nu place în exterior. Celebrul catenaccio îşi trăise traiul. Pentru mine ca portar nu se schimba mare lucru: să fiu atent şi pregătit.

- Cine credeţi că va câştiga în 1994 campionatul Italiei?

- Cine ştie. Şapte sau opt echipe pot avea pretenţii. Totul depinde de capacitatea jucătorilor de-a suporta presiunea premanentă, numărul mare de jocuri pe toate planurile.

- Deci, după dumneavoastră calcio nu are nici o lacună?

- Ba da: pericolul violenţei. Trebuie să combatem violenţa dacă vrem ca fotbalul să trăiască.

- Cu Juventus aţi câştigat "Cupa Italiei" şi totuşi Giovani Agnelli nu v-a reînnoit contractul...

- El e patronul. La o echipă nouă a vrut un antrenor nou.

- Aţi jucat atâta la Juve, apoi aţi fost antrenor. Nu regretaţi?

- Aici patronul comandă aşa că regretele mele nu contează. Mă doare inima, dar ce pot face. În orice caz, din 1961, când am debutat, fotbalul mi-a dat multe, dar m-a şi învăţat să trec peste momente grele.

- Dino Zoff, care-i concepţia dv. ca antrenor?

- Eu sunt un om simplu, cu filozofia mea. În meseria noastră nimeni nu poate da reţete ale succesului. Trebuie ca jucătorii să aibă încredere în sine şi eu în ei. Să-i laşi să gândească, să dea frâu liber fanteziei, să-i pregăteşti ţinând seama de calităţile lor.

- Sunteţi mulţumit ce aţi realizat?

- La 14 ani eram ucenic mecanic într-o comună de lângă frontiera cu Iugoslavia. am făcut carieră, mi-am construit cinstit existenţa. Şi, la 48 de ani mă consider un privilegiat.

LE-AM FĂCUT-O, DIN NOU, OLTENILOR!

urmare din pagina 1

Oltenii, firesc, atacă mai mult, dar acţiunile lui Gică Craioveanu se împotmolesc în preajma careului dominat de Luci Cotora. În min. 25, la o ezitare Chioar - Tâlvan, Mogoşanu profită, dar nu-l poate învinge pe Ritli, în zi fastă. În minutul următor, Zotincă nu pleacă pe pasa lui Văsîi, apoi Craioveanu încearcă un voleu care ţinteşte un adversar. Toate acţiunile individuale ale lui Cătălin Popa sunt stopate prin fault şi nu mai reţinem decât intervenţia lui Ritli, la şutul centrare al lui Craioveanu din min. 39 (greşise C. Szeghedi) şi şutul lui Văsâi, razant, după o gafă a lui Biţă (min. 44).

La revenirea în teren, mulţi spectatori îl recunosc pe Petre Purima, cel care apărase 7 ani culorile Universităţii, şi-l aplaudă. Sibienii repetă, şi după reluare, lecţia din primul act, timpul trece şi în tribune spiritele se încing. Echipa gazdă este admonestată, lui Bondrea cerându-i-se schimbări. În min. 57, Tâlvan zădărniceşte incursiunea lui Călin, iar în min. 63, lansat de Mărgărit, Zotincă - mai activ în această parte - este deposedat în careu in extremis. Gazdele apelează la forţe proaspete (Suciu şi Gane), liberoul Biţă este împins vârf, dar realmente periculoase sunt, în min. 67, raidurile interiştilor nefinalizate, din păcate,de Zotincă şi Stănescu. Urmează minute de joc confuz, cu atacuri la întâmplare ale oltenilor, rezolvate de defensiva sibiană şi vine min. 90, când activul Văsîi îi fură mingea rudimentarului Sburlea, îi pasează lui Zotincă, singur cu Arcanu la 13 metri, dar şutul tânărului internaţional interist, plasat, dar nu suficient de tare, este parat de portarul craiovean care se opune loviturii de teatru! Cartonaşe galbene: Chioar, respectiv Ganea. Arbitraj foarte bun al lui Alexandru Crişan.

UNIVERSITATEA : Arcanu 7 - Mogoşanu 7, Sburlea 5,5 Biţă 7, Ganea 7 - Cristescu 6 (min. 65, Suciu 6), Papură 6,5, Stângă 6, Craioveanu 6,5 - Neagoe 6 (min. 65, Gane 5), Călin 6.

F.C. INTER: Ritli 8 - Stănescu 7, Chioar 7, Cotora 8, Tâlvan 7 - Zotincă 8, Lazăr 8, Cornel Szeghedi 8, Mărgărit 7 - Văsîi 8, Cătălin Popa 7,5.

DECLARAŢII DUPĂ JOC

✦ **JAN GAVRILĂ**: "Sunt mulţumit de rezultat şi de angajamentul întregii echipe. Cu mai multă atenţie în atac puteam înscrie. Zotincă acuză încă, firesc, oboseala turneului în Asia" ✦ **MIRCEA DANCU**, preşedintele clubului: "În pofida celor 3 indisponibilităţi am obţinut un rezultat bun, care ne deschide frumoase perspective". ✦ **PETRE PURIMA**: "Sunt fericit, dar e prematur să dau declaraţii. Băieţii au fost extraordinari". ✦ **RODION CĂMĂTARU**: "Ăsta-i fotbalul! Mi-ar fi plăcut să debutez ca preşedinte victorios. Până la urmă ne bucurăm şi cu remiza asta pe care Zotincă ne-a ajutat, în min. 90, s-o păstrăm". ✦**ŢIŢI DUMITRIU**, secundul naţionalei, venit în cabina interiştilor: "Vă felicit pentru rezultat". Apoi, adresându-i-se lui Zotincă: "Să-mi faci tocmai tu una ca asta? Cum poţi rata asemenea ocazii? Întregii echipe, baftă mai departe!"

Galeria interistă este convocată miercuri, 2 III, ora 17, la stadionul "MUNICIPAL".

RECORDURI AMARE

Constanţa este o calitate a marilor sportivi, care se obţine prin muncă şi prin talent, exprimate într-un climat de seriozitate fără fisuri. Atunci când într-o anumită competiţie ocupi cu regularitate ultimele locuri se cheamă că eşti constant, însă această constanţă încetează să mai fie o calitate. Constanţa, ca defect, este un fel de perseverare diabolicum şi caracterizează, din nefericire, sportivii noştri angajaţi în practicarea sporturilor de iarnă. Nu la sportivi ca indivizi animaţi de intenţii frumoase vreau

Peluza a III-a

să mă refer, ci la nişte federaţii naţionale care împing spre ridicol.

Pe unul din derdeluşurile de la Lillehammer am reuşit o ispravă nesperată: un loc 6. În mod normal, locul 6 care te fereşte de orice medalie, n-ar fi un motiv serios de mândrie oricum ai încerca să priveşti "performanţa". Intervine însă un fapt tot mai puţin obişnuit, un fapt care ar putea, ba chiar ar trebui să declanşeze o analiză lucidă şi nişte măsuri în consecinţă. Iată faptul: ocuparea modestului loc 6, s-a petrecut într-o întrecere în care recordul naţional a fost spulberat. Orice succes al vreunui sportiv român, cu atât mai mult un record naţional, este un prilej de bucurie, iar noul recordman este aplaudat de toată suflarea iubitorilor de sport. Gustul amar vine de la diferenţa dintre recordul nostru naţional şi performanţele obişnuite prin alte părţi ale lumii.

Dacă într-adevăr e mai bine fruntaş la mine-n sat decât codaş la oraş, normal ar fi să mă stabilesc la ţară, nu-i aşa?

Mihai Bratu

FAIR PLAY

Istoria sportului reţine numele a numeroşi performeri care s-au distins nu numai prin virtuozitate sau înălţimea performanţei, ci şi prin dovezi de noblеţe morală, modestie şi loialitate. De aceea considerăm că e firesc să evidenţiem în această rubrică nu atât grandoarea izbânzilor lor sportive cât mai ales dimensiunea umană a performanţelor, perseverenţa şi credinţa într-un ideal, conştiinţa lucrului făcut bine şi fără ostentaţie. Tocmai aceste virtuţi, dincolo de recordurile în sine - făcute totuşi pentru a fi depăşite - constituie un exemplu convingător de urmat în ochii generaţiilor tinere.

Pentru că suntem la început de sezon, spicuim din mărturisirile fostului preşedinte al Realului Madrid, Santiago Bernabeu:

Fotbalul e un joc de copii, iar fotbaliştii păstrează mult din psihologia acestei vârste. De aceea, trebuie să ştii cum să te porţi cu ei după mari victorii sau după mari înfrângeri, mai ales. Crisparea, iritarea, neliniştea dăunează. O echipă nu e un cal pe care să-l conduci cravaşându-l. Apoi în fotbal trebuie să ştii să aştepţi, să ai o răbdare de sisif şi o etică inflexibilă. O victorie obţinută fără scrupule, cu o perceptibilă indiferenţă faţă de mijloace, e demnă de dispreţ. Un club creşte paralel cu sănătatea lui morală, cu vigoarea aspiraţiei membrilor săi spre nobila umanitate a sportului. Valoarea lui sportivă e rezultatul realizărilor lui morale. Cluburile făcute peste noapte cu mulţi bani şi dezinteres faţă de generoasele principii ale fair-play-ului s-au dovedit întotdeauna şubrede.

Dar viaţa şi concepţia despre viaţă s-au schimbat într-atât, încât, deşi apăr - sunt convins - nişte norme şi principii perene, mă tem să nu fiu taxat drept anacronic de generaţia actuală. Mai ales că, în privinţa recunoştinţei, experienţa mi-a sugerat o butadă: există pe lume trei fiinţe nerecunoscătoare: pisicile, nepoţii şi jucătorii de fotbal.

Fenomenul fotbal stârneşte un interes enorm. Afluenţa spectatorilor şi atenţia acordată de către presă sunt elocvente pentru vivacitatea lui actuală şi, de aceea, nu sunt de acord cu cei ce susţin în prezent că fotbalul a început să moară. Dar în această etapă glorioasă trebuie să înţelegem că fotbalul e serios ameninţat. Pe de-o parte de către public, pretutindeni subiectiv şi capricios. Cerând numai succese publicul ignoră raţiunile morale ale fotbalului şi solicită indirect jertfirea acestora. Dar, pentru că fotbalul interesează tot mai multă lume, şi fiindcă tot mai multă lume poate ajunge, din cauza lui, în divorţ cu principiile eticii, responsabilitatea celor care se ocupă în direct de activitatea fotbalistică devine din ce în ce mai mare. Trebuie căutată o ieşire.

Fotbalul este, de asemenea, periclitat şi de către arbitraj. Ce vom face dacă arbitrajul va continua pe linia actuală? Timoraţi adesea de un stadion "incendiat", arbitrii comit greşeli grave, care împietează morala. Ei risipesc în acest mod strădanile noastre pentru educarea jucătorilor. Mă nemulţumeşte seninătatea celor care afirmă că pentru ameliorarea arbitrajelor nu există soluţii. Toate pe lumea asta se pot rezolva. Există modalităţi corective ce s-ar putea aplica imediat. De ce timpul de joc efectiv nu e cronometrat ca la baschet? De ce dacă la o fază controversată se dovedeşte cu trei fotografii, de exemplul grava greşeală a unui arbitru, acesta nu e repudiat?

Dar, în primă instanţă, însăşi evoluţia fotbalului ameninţă viitorul acestuia. El evoluează obiectiv şi aproape pretutindeni spre forme de organizare industrială. Altă cale nu există şi tocmai această tendinţă tiranică îi va declanşa sfârşitul. Fotbalul se înstrăinează tot mai mult de raţiunea lui iniţială. A fost un sport şi tinde să devină o industrie.

În Spania, tot mai multe echipe se ridică împotriva autorităţii Realului, decretând la începutul campionatului că vor învinge. Eu tac şi cer mereu fotbaliştilor mei să joace bine, să nu se preocupe de duritâţi, să nu răspundă la provocări. Numai cei ce încep un campionat cu ideea să-l câştige sunt vanitoşi. Nu gândesc aşa şi victoriile Realului vin fără să ne facem din aceasta o obsesie." **V.NISTOR**

Înot

"Cupa Mărţişor"- o competiţie cu foarte mulţi...sponsori!

Bazinul "Olimpia" din Sibiu a găzduit vineri şi sâmbătă două concursuri de înot care au atras nu numai sportivi între 10-12 ani, dar şi foarte mulţi sponsori!. Să amintim printre aceştia firmele: NEODROM S.R.L.; DEFA Sibiu; S.C. MODANI S.R.L. S.C. ROMRIGHT SRL; FLAMINGO S.R.L.; RED- L.D.T.; S.C. NINA SRL;; S.C. LAURA S.A.; LATIN S.R.L.; S.C. COSTIN S.N.C.R M.G.M & C, sponsori care au sprijinit, şi vor sprijini în continuare întrecerile de natatie din Sibiu. Cele mai bune rezultate le-au realizat, la băieţi, Călin Trohin, iar la fete Iulia Buliga. * În etapa judeţeană a Campionatului naţional de Poliatlon, care a cuprins probe de: 50 m spate, 50 m liber, 50 m fluture, 100 m liber, 100 m spate şi 200 m mixt, (în total 32 probe cu 70 serii cu un total de 314 participări), au câştigat Ioan Popa. Mihai Anca, Iulia Drăghici, Căluţiu Anca şi Sorin Ruţă. Din partea O.J.T.S. Sibiu au primit cupe, pentru rezultatele excelente obţinute, Iulia Drăghici şi Ioan Popa. **LILIE**

"Cupa Terezian" la fotbal

Opt echipe de juniori au participat, în perioada 16-25 II. a.c., la un turneu de fotbal organizat de "U" Hidrosembrazi Şoimii Sibiu, dotat cu "Cupa Terezian". Iată clasamentele finale: juniori I - 1. Şoimii Compa, 2. F.C. Inter, 3. C.S.Ş. Şoimii Sibiu; juniori III - 1. C.S.Ş. Sibiu, 2. Şoimii Compa, 3. F.C. Inter.

S-au remarcat: Gavrilă, Stoica, Mara, Mândrean, Păudea, Zotincă, Popa, Radu, Păpuşoi etc.

De remarcat faptul că, dintre antrenorii de fotbal din Sibiu, doar Jan Gavrilă şi Martin Schwartz au venit să-i vadă "la lucru" pe tinerii jucători care constituie pepiniera noastră.

Şi, încă o subliniere: toate partidele au fost conduse de tânărul arbitru D. Mărginean, care a asigurat desfăşurarea acestora în limitele regulamentului (şi...fără barem!)

Minutul 91

urmare din pagina 1

factorilor - jucători, arbitri, tehnicieni, medici - la ritmul infernal (!) al campionatului". Hai să fim serioşi, că dacă aşa arată ritmul în infern, mă mut acolo cu toată familia... În ce-i priveşte pe comentatorii de la radio, n-au mai învăţat, nici ei, nimic faţă de puţinul pe care-l ştiau: D. Pelican, ca să se pună bine cu şeful lui, Octavian Vintilă, i-a dedicat fiului acestuia o melodie fiindcă a împlinit 23 de ani (vax albina!), St. Alecsiu, ne-a ţinut o oră în confuzie, necunoscându-l nici măcar pe Brătianu II care-i cât o macara, iar N. Soare nu s-a lăsat până n-a citit, s-audă o ţară-ntreagă, lista completă a firmelor care o sponsorizează pe Gloria Bistriţa...

✦ ***Progresul - Dacia 2-1 (0-1)*** Grea misiune pentru arbitrul D. Crăciun (Cluj) să-i scoată câştigători pe neputincioşii lui Cornel Dinu, mai ales că oaspeţii marcaseră prin Ion Gigi (min. 6), din lovitură liberă. Dar doctorul FIFA a adus-o satisfăcător din condei şi fluier: Dună (86) a egalat şi tot el a adus soare pe stadionul naţional (90), înscriind din 11 metri

✦ ***Petrolul - Dinamo 0-1 (0-1).*** A marcat C. Pană (14), după care s-a încins o horă ca la...mănăstire (" Strângeţi hora, nu fiţi hoţi, să ne bucurăm cu toţi") ✦ ***Oţelul - Electroputere 1-0 (1-0)*** Din nimic, nimic iese. Autorul golului: Cornea (40) ✦ ***Rapid - Sp. studenţesc 1-0 (0-0)*** Bealcu şi Budacă i-au bătut pe Bivolaru şi Sumudică, dar golul a fost marcat de Chiriţă (47), după ce a ajuns şi premierul Văcăroiu în Giuleşti... ✦ ***"U" Cluj- Ceahlăul 2-1 (0-0).*** Aş fi putut să jur că, deşi "va domina copios", echipa gazdă va câştiga doar la limită. Autorii golurilor: Lucaci (58), Predatu (66), respectiv Burleanu (83) ✦ ***Poli Timişoara - UTA 1-0 (0-0)*** Costică Ştefănescu a strigat "revoluţionarilor" de pe Bega până şi-a simţit limba ca o bucată de cârpă, dar golul n-a venit decât în min. 82, când arbitrul constănţean M. Lică a dat 11 metri, iar Varga l-a transformat ✦ ***F.C. Farul - F.C. Braşov 0-1 (0-0).*** În tur au câştigat marinarii sub Tâmpa, acum...s-au revanşat. Numai că spectatorii vor ca favoriţii lor să bată acasă, aşa că nu gustă asemenea rocade, care-şi au rostul lor în derutarea adversarilor. A marcat Ivan (61) ✦ ***Gloria - Steaua 0-1 (0-0)*** A marcat Ilie Dumitrescu (85) şi vă pot oferi ca sigur ur. X la meciul F.C. Braşov- Gloria din etapa viitoare... **(nid)**

O partidă memorabilă şi un gând ascuns: verdele pădurii poate păli în faţa "verdelui Washington"

urmare din pagina 1

valoroase, campioana ţării în ultimii doi ani şi echipa sibiană "abonată" la poziţiile 3-4 în clasament, au oferit un spectacol bachetbalistic de clasă, în viteză, cu procedee tehnice şi tactice moderne, cu răsturnări spectaculoase de scor, cu o repriză de prelungiri, cu un veritabil suspens asupra învingătorului, până în ultimele secunde de joc. Din nefericire, sibienii au putut constata cu amărăciune că de la sublim la ridicol nu este decât un pas. Au arbitrat doi meseriaşi: Olaru şi Oprea din Bucureşti. Cu ştiinţa şi rafinamentul discret al profesioniştilor ei au ştiut, totuşi, să întrerupă jocul atunci când sibienii se aflau în regim de ritm alert (ex. inclusiv pentru a se curăţa podeaua) dominându-şi net adversarii şi să sancţioneze excesiv echipa gazdă pentru faulturi, stare de fapt ce a făcut ca în utlima parte a jocului şi în prelungiri sibienii să joace fără 3 din componenţii de bază ai lotului: Alecu, Tordai şi Lefter.

Partida începe "tăios", fără perioadă de studiere reciprocă. După egalul din min. 2 (4-4) gazdele preiau conducerea (7-4 min. 3) şi îşi adaugă, graţie unor bine gândite şi realizate acţiuni de atac, puncte preţioase pe tabela de scor (16-6 min. 5). Urmează o perioadă de joc strălucitor a elevilor antrenorului Mircea Vulc, care-şi domină copios adversarul, clujenii acuzând evident şocul jocului net superior, la toate capitolele, al gazdelor. În consecinţă, la jumătatea primei reprize scorul era favorabil echipierilor de la C.S.U. Forest cu 28-13. Din acest minut, pe fondul ruperii ritmului de joc (nedatorat în exclusivitate arbitrajului) oaspeţii se apropie la 9 puncte (39-30) în min. 17, Urmează câteva greşeli consecutive ale sibienilor şi în min. 18 scorul devine 40-38 pentru ca un minut mai târziu tabela de scor să înregistreze egalitate la 40. Cu câteva secunde înainte de finalul reprizei egalitatea persista (42-42) pentru ca, în urma unei greşeli copilăreşti a lui Claudiu Muntean, Corui să înscrie o aruncare de 3 puncte şi repriza să ia sfârşit cu scorul de 42-45.

Repriza secundă a fost deosebit de disputată. În min. 26 gazdele reuşesc egalarea (60-60). În continuare scorul evoluează foarte strâns aducând rapid la conducere, când o echipă, când alta. Cu două minute înainte de sfârşitul timpului regulamentar de joc scorul era favorabil echipei gazdă cu 87-84. Krasnosciuk este sancţionat cu paşi în faza de atac, clujenii repun şi înscriu 87-86. Înscrie apoi Pelger (89-86). Mai erau de joc 1 minut şi 43 de secunde. Înscrie Corui 3 puncte şi scorul devine egal (89-89)Claudiu Muntean este "căpăcit" în atac, Horia Rotaru fructifică o aruncare de 3 puncte şi când mai erau de joc 39 de secunde tabela de marcaj arăta 89-92. Cu 3 secunde înainte de final clujenii aveau un avantaj de 3 puncte (91-94), dar în ultima secundă de joc Beny Pelger îşi asumă răspunderea şi cu o aruncare de chinogramă din apropierea centrului terenului, egalează (94-94)

Urmează prelungirile. Evoluţia scorului este semnificativă: 94-96; 97-96; 97-98; 98-98; 99-98; 99-101; 99-104; 101-104; 101-106; 101-108; Au înscris: Krasnosciuk (25 - 3x3); Tordai (19); Pelger (18- 4x3); Muntean (18-2x3); Lefter (10), Alecu (7); Kincses (4 - 1x3) pentru C.S.U. Forest, respectiv Cristescu (30- 4x3); Sebezstein (20); Pintea (18); Corui (16-2x3); Sinevici (10 - 2x3); Ţenter 9-1x3), Rotaru (5-1x3), pentru „U" Cluj

Aceasta este istoria unei partide pe care cei ce au avut privilegiul de a o viziona nu o vor uita mult timp.

În încheiere facem un apel din partea conducerii clubului şi a jucătorilor la galeria sibiană de a renunţa la fumigene acestea provocând reale dificultăţi respiratorii jucătorilor şi amenzi usturătoare din partea F.R.B.

Alte rezultate:

Steaua Bucureşti - SOCED Constructorul 91-84

Sportul Studenţec ANEFS - IVEX Universitatea 61-66

C.S.U. Romradiatoare Braşov-Dinamo Bucureşti 66-116

Universitatea Dinamo Oradea - ELBA Universitatea 68-77

TRIBUNA sporturilor

SUPLIMENT SĂPTĂMÂNAL DE INFORMARE SPORTIVĂ AL COTIDIANULUI INDEPENDENT "TRIBUNA"

Anul IV, nr. 205 | 7.03 - 13.03.1994 | 4 pagini, 100 lei

Fotbal, Divizia Naţională

BĂNUIELI GRATUITE...

F.C. INTER - "POLI" TIMIŞOARA 2-1 (1-0)

Nimic nu prevestise chinurile la care avea să fie supusă echipa interistă în acest meci cu "Poli" Timişoara! Sibienii veneau după o remiză valoroasă în dauna lui Bondrea, iar reintrarea lui Niculescu şi Glăvan făceau din F.C. Inter marea favorită a duelului de pe "Municipal". După minutul de reculegere păstrat în memoria lui Romică Ştir, interiştii s-au instalat, cu arme şi bagaje, în jumătatea de teren timişoreană, luând jocul pe cont propriu. Dar n-a fost deloc greu să sesizăm în evoluţia tinerei echipe interiste o neaşteptată precipitare, datorată atât marcajului strâns (Bătrânu la Văsîi, Manole la Niculescu, Macavei la C. Popa etc) cât, mai ales, bănuielilor împrăştiate prin oraş şi reproşate cu glas tare că, sensibili la nevoia de puncte a oaspeţilor, elevii lui Gavrilă şi Purima se vor mulţumi şi cu un punct!? De altfel, la finele meciului, chiar mai mare decât bucuria victoriei era, în cabina interistă, satisfacţia că li se pusese botniţă zvoniştilor...

La fel de adevărat este că interiştii n-au făcut sâmbătă un meci deosebit. S-au greşit multe pase decisive, prima ocazie apărând abia în min. 32, atunci când Almăşan a respins cu piciorul, ca un fundaş, balonul centrat de Mărgărit, iar Zotincă a reluat exact în... Manole. Finalul reprizei se animă. Galeria cere insistent golul, care nu întârzie. În min. 43, după o pasă a lui C. Popa, Văsîi şutează cu efect de la limita careului mare, însă Almăşan se întinde ca un arc şi deviază în corner. În min. 45, urcat în atac, Stănescu trage violent, Almăşan respinge în faţă şi Cătălin Popa, de la 3 metri deschide scorul: 1-0.

În pauză are loc o tombolă, clubul oferind un radiocasetofon. El revine inginerului Ioan Filip de la Romsilva. De la staţia de radioamplificare se anunţase că-l câştigase domnul Ion Sirban, dar acesta (de aici şi confuzia creată) nu făcuse decât să transmită talonul câştigător nr. 2266 profesorului Fl. Mihăescu, cel care efectuase tragerea la sorţi. Oricum, la următorul meci de la Sibiu, organizatorii promit eliminarea aproximaţiilor.

După reluare, nemaiavând ce apăra, timişorenii ies mai energic la joc. În min. 48 meciul se relansează: Varga execută excepţional o lovitură liberă de la vreo 22 metri, balonul izbeşte bara din stânga lui Ritli şi deviază în plasă.

continuare în pag. a 4-a

Mircea BIŢU

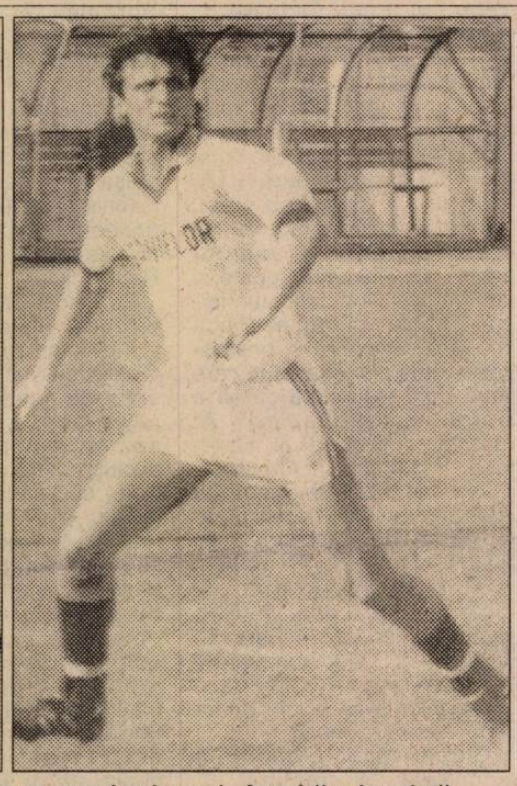

Cătălin Popa şi Cristi Lazăr - cei doi care au adus bucuria în tabăra interistă.

Judo

Claudia Popa (C.S.Ş. Şoimii Sibiu) - vicecampioană naţională

Sala Sporturilor din Cluj a găzduit sâmbătă şi duminică finalele Campionatului naţional de judo pentru junioare I şi II. Singurele două reprezentante ale judeţului nostru, elevele antrenorului Ioan Domnar de la C.S.Ş. Şoimii Sibiu au avut o prestaţie excelentă. Astfel la junioare I, Claudia Popa s-a clasat pe locul 2 la cat. + 66 kg intrând în posesia medaliei de argint. În cadrul categoriei 44 kg la junioare II, Alina Ceană s-a situat pe poziţia a III-a.

I.ILIE

De la Asociaţia judeţeană de Fotbal

Delegaţii formaţiilor din Campionatul judeţean I de fotbal sunt convocaţi marţi, 15 martie 1994, ora 16, la sediul A.J.F. pentru programarea primelor etape ale returului. În acelaşi scop marţi, 22 martie, la aceeaşi oră, vor fi prezenţi reprezentanţii echipelor din Campionatul judeţean II (seria Sibiu).

Baschet

La munte şi la mare...,dar şi la câmpie, DACĂ E SĂ FIE...

Sunet de ţapină ruginită lovind în praz "suflat" cu beton autoclavizat

IVEX Craiova - C.S.U. Forest Sibiu 97-81 (51-35)

Cu o repriză pierdută clar (51-35) şi cu una egală (46-46) echipierii de la C.S.U. Forest nu şi-au putut apropia o victorie, posibil de a fi obţinută. Practicând un joc mult sub nivelul celui de la Sibiu cu "U" Cluj, nerealizându-şi din cauza faulturilor care "curgeau" împotriva lor - decât o copie palidă a ceea ce se numeşte apărare, acuzând o evidentă ineficienţă în faza realizării propriuzise, sibienii au cedat în faţa unei echipe bine motivate şi susţinute financiar dar cu cunoştinţe tehnico-tactice şi mijloace de exprimare în teren sub nivelul adversarilor. O anume stare de oboseală sau, poate, suprasurescitare a făcut ca în numeroase rânduri partiturile învăţate să nu fie puse în operă, jocul având momente cu un pronunţat caracter întâmplător.

După 4 minute egale, la începutul partidei, gazdele preiau conducerea (9-5) şi la jumătatea primei reprize conduc cu 29-14. Pe fondul unei griji permanente faţă de jocul "brutal" al oaspeţilor scorul ia proporţii ajungând la pauză la 51-35.

continuare în pag. a 4-a

Octavian RUSU

Minutul 91

Ca în filmul ăla în care mor toţi...

Dacă nu dă cineva deşteptarea în fotbalul nostru - în care toţi jucătorii par muşcaţi de musca ţeţe, care-ţi ia minţile, vederea şi puterea- riscăm să nu ne trezim decât după ce-a trecut Campionatul Mondial din America.

Se mimează efortul am mai spus. Aş accepta şi asta dacă s-ar marca goluri, multe goluri, dar, iată, şi-n etapa 23, în prima repriză, s-au înscris doar două. Moţăiam în fotoliu ca un gogoşar bătut de brumă, noroc cu urletul de fiară al lui Ilie Dobre, din min. 45, că scăpam rezultatele meciurilor din divizia A (unde se simte o oarecare animaţie). Ascultându-i pe bravii noştri comentatori radio, aveam impresia că urmăresc un film din acela în care mor toţi, se ia curentul şi spectatorii se calcă în picioare la ieşire. Aşa se bucură săracii crainici când pot anunţa câte un gol încât chiuie ca la nuntă, pentru că se tem să nu-şi piardă pâinea (cu unt) pe care-o ciugulesc acum degeaba.

continuare în pag. a 4-a

Ultima oră

❖ Cazacu, Cuţov, Timaru şi Dospin, hocheişti la Steaua, au fost bătuţi de Dali Şandor, Mikloş Ferenz şi Pipi Mikloş la discoteca Casei de cultură din Miercurea Ciuc. Cei 4 s-au dus la hotel, şi-au luat crosele, s-au întors şi i-au luat la tocat pe cei 3. N-am aflat dacă aveau şi patinele la bocanci...

❖ La Detroit, delegaţia F.R.F. a participat la o slujbă ţinută de părintele Mihuţ la una din cele 7 biserici ortodoxe ale oraşului. Câte păcate au, ar trebui să meargă zilnic la biserică.

❖ Venit pentru două zile la Bucureşti, lui Hagi i-au spart borfaşii maşina şi i-au furat radiocasetofonul. Să nu uite de unde a plecat.

❖ "Cum se stimulează dorinţa sexuală a unei femei, Două tehnici puţin cunoscute care accelerează orgasmul feminin, O mângâiere aparent inofensivă care excită opt femei din zece, Ce îi place unei femei să i se facă la început etc" (Această reclamă am citit-o în... "Gazeta sporturilor" nr. 1244, din 28 II. a.c. Toate şmecheriile le veţi afla cumpărând cu 14990 lei cartea "Ce face un sexolog în pat"). Ce-am fost şi ce-am ajuns!

❖ Boxerul panamez de categoria mijlocie Roberto Duran (43 ani) a obţinut cea de-a 92 victorie din cariera lui, învingându-l la puncte pe dominicanul Carlos Montero. Alţii, la vârsta lui au atârnat de mult mănuşile în cui.

❖ Atacantul lui F.C. Argeş, Gabriel Amărăzeanu a intrat cu maşina într-un autobuz alegându-se cu politraumatism cerebral, fractură de femur şi rotulă, fractură de humerus, traumatism toracic etc. La 22 de ani se pare că Amărăzeanu a încheiat-o cu fotbalul. Păcat!

❖ La echipa de baschet Dinamo Bucureşti activează un baschetbalist de mare perspectivă pe care, din nefericire, îl cheamă Fometescu. Nici nevastă nu-şi găseşte cu numele ăsta!

continuare în pag. a 4-a

Fotbal Divizia C

Şoimii COMPA - un pas decisiv spre cucerirea titlului

● Mecanica - Şoimii COMPA 0-4 (0-2) Derbiul etapei inaugurale a returului Diviziei C a oferit numeroşilor spectatori prezenţi în tribunele cochetului stadion din Mârşa o întrecere de certă calitate, disputată - în ciuda mizei importante şi spre lauda celor două combatante - în limitele celei mai depline sportivităţi. Fosta divizionară B. Şoimii COMPA - excelent dispusă în teren de antrenorul G. Albotă şi cu o prestaţie net superioară evoluţiilor din toamnă - prezentându-se ca un angrenaj unitar şi funcţional, în care fiecare component îşi cunoaşte la perfecţie rolul incredinţat şi-l interpretează pe măsura talentului şi calităţii sale, a triumfat categoric, la un scor, puţin exagerat faţă de aspectul partidei, făcând pasul decisiv spre cucerirea titlului de campioană, ce-i va conferi, în final, dreptul disputării barajului de promovare în eşalonul superior. Fără a scădea nimic din meritele incontestabile ale sibienilor, trebuie să arătăm că învinşii - departe de forma dovedită în tur - au gafat flagrant în apărare, aceasta lăsându-se deseori păcălită de incursiunile viclene şi neprevăzute ale jucătorilor adverşi, iar în atac n-au reuşit să finalizeze nici una din cele trei şarje, declanşate la buturile bine păzite de L. Anghel şi masiva defensivă din faţa lui. Primul gol a fost înscris în min. 26, când - la a cincea lovitură de colţ - mingea trimisă de I. Ciorogar peste careul de 16 m advers, este recentrată în interiorul lui de D. Mihăilă şi Hila, cu o perfectă lovitură de cap, îl învinge pe D. Paravăţ. În ultimul minut al primei reprize, acelaşi Hila şutează cu sete de la aproape 30 m, portarul gazdelor plonjează, reţine iniţial balonul, pe care apoi îl scapă în plasă. La 9 minute după reluare în plină ofensivă a echipei locale,

continuare în pag.a 4-a

V.MARA

SEMIFINALELE "CUPEI ROMÂNIEI" LA FOTBAL

Joi, 3 martie, la sediul Federaţiei Române de Fotbal a avut loc tragerea la sorţi a partenerelor de întrecere din cadrul semifinalelor Cupei României. Ca urmare în 12 martie vom urmări partidele Universitatea Craiova-F.C.Argeş şi Universitatea Cluj-Gloria Bistriţa.

În pag. a 2-a programul săptămânal TVR

Fotbal div. A

Joc dur al gazdelor

Unirea A. Iulia - Gaz metan 2-0 (1-0)

Meci dificil pentru gazişti în prima etapă a returului, echipa din Alba Iulia aflându-se în confruntarea aspră cu F.C. Maramureş pentru promovare în divizia naţională. Cu toate acestea, medieşenii s-au dus cu intenţia de a-şi recupera punctul cedat, în tur, pe teren propriu. Elanul lor a fost, însă, repede tăiat de jocul foarte dur, la intimidare, al gazdelor (între care au excelat Nichimiş, Lungu şi Caşolţan), precum şi de maniera de arbitraj a lui C. Ene (Bucureşti), care a tolerat toate "loviturile sub centură" ale celor de la Unirea. După două lovituri libere, periculos executate de ex-internaţionalul Gabor (min. 13 şi 16), scorul a fost deschis, în min. 25, de Ursu, care a reluat, din vole, mingea primită de la Caşolţan, catapultând-o în vinclul porţii lui Roşca, de la 30 metri. În acelaşi minut, Caşolţan ratează lovitura de la 11 m acordată în urma unui fault al lui Baciu asupra lui Mitracu. Până la pauză, Roşca se remarcă la şuturile lui Uleşan (min. 38) şi Bran (min. 40).

Scorul va fi majorat în min. 50 de Caşolţan, care a profitat de o nesincronizare a apărătorilor medieşeni. În aceste condiţii, oaspeţii ies mai mult la atac şi au, la rândul lor, două mari situaţii de gol: în min. 65, centrează Popescu, reia cu capul Lazăr, Filip respinge balonul, dar Niia şutează peste poartă; în min. 85, Jilăveanu reia imprecis mingea centrată perfect de Cenan.

Victoria gazdelor nu poate fi pusă la îndoială, dar maniera în care a fost obţinută depăşeşte limitele fair-play-ului.

Cartonaşe galbene: Baciu, Niia, Uleşan.

Unirea: Filip - Nichimiş, Lungu, Bran, Ursu - Ilie, Rusu, Gabor (70, Dobra), Mitracu - Caşolţan (87, Timar), Uleşan.

Gaz metan: Roşca - Niia, Negoiţă, Botezan, Handrea - Baciu, Munteanu, Moldovan (64, Lazăr), Cenan - Pustai (64, Jilăveanu), Popescu.

I. MEDIEŞEANU

P.S. Începând de astăzi, A.S. Gaz metan pune în vânzare abonamente pentru sectorul 0 al tribunei stadionului Gaz metan, la preţul de 5000 lei.

Sportivi cu care ne mândrim

Alexandra Oană - C.S.M. Paloma Sibiu

Un vechi proverb spune că "aşchia nu sare departe de trunchi". El se adevereşte în cazul elevei Alexandra Oană, fiica fostului handbalist Virgil Oană (astăzi arbitru), iar în tinereţe jucător la divizionarele A Dinamo Braşov, "U" Cluj şi component al naţionalelor de tineret şi seniori ale României.

Fiica lui Alexandra, elevă în clasa a XII-a la Lic.ind.6 Sibiu a devenit o mare speranţă a handbalului feminin juvenil din ţara noastră, deşi nu are decât 18 ani.

Dar iată, pe scurt, cartea ei de vizită:

S-a născut la Sibiu în ziua de 9 ianuarie 1976. Prima ei cunoştinţă cu mingea de handbal s-a petrecut când actualul ei antrenor, prof. Lucian Albu, a întrezărit în eleva de atunci, o mare speranţă. După un stagiu de iniţiere la C.S.S. Sibiu, sub supravegherea profesorilor Lucreţia şi Ştefan Ocneanu, revine sub bagheta prof. Lucian Albu, de astă dată în cadrul echipei divizionare B C.S.M. Paloma Sibiu, unde se consacră pe postul de inter stânga. Până să activeze pe acest post Alexandra a reuşit, cu echipa Liceului nr.6 Sibiu, să se afirme prin cucerirea locului 4 în cadrul Campionatului şcolilor sportive, precum şi un loc 8 la junioare II în finala pe ţară.

Talentată şi având o talie deosebită (1,84 m), Alexandra este selecţionată mai întâi în lotul naţional de junioare, apoi în cel de tineret, cu care participă la numeroase turnee în străinătate (în Rusia, Polonia, Cehoslovacia, Ungaria şi Austria). Cu prilejul preliminariilor Campionatului european de junioare a ocupat, cu echipa, locul 3. Alte pasiuni: muzica, înotul, filmele şi literatura.

Ilie IONESCU
foto: Vasile CÂRDEI

Campionatul judeţean de fotbal înaintea returului

3. Startul bun luat în toamnă de sticlarii avrigeni a permis acestora - graţie celor două preţioase remize, realizate la Cristian şi Alma şi victoriei categorice de pe propriul teren cu Spicul Şeica Mare - să se instaleze pe treapta a doua a clasamentului, dându-ne tuturor impresia că ansamblul lor va juca un rol deosebit de important în actuala ediţie a campionatului judeţean. Dar înfrângerea extrem de severă suferită la Sibiu în faţa formaţiei feroviare, coroborată cu omologarea de către Comisia de disciplină cu 0-3 a jocului disputat acasă cu Fl. Roşie Cârţa (partidă câştigată în teren de gazde cu 2-1), sancţiune perfect regulamentară şi întru totul motivată în urma incidentelor provocate de unii din prea zeloşii ei suporteri, au descumpănit vizibil echipa care, intrând într-un nedorit con de umbră, a pierdut trei întreceri la rând, una chiar la Avrig în faţa Cedoniei. "Unsprezecele" sticlarilor şi-a revenit abia în ultimele 4 runde ale sezonului autumnal, când obţinând tot atâtea biruinţe (una din ele, la Ruşi) şi-a egalizat clasamentul adevărului. Proprietară a unei agreabile baze sportive, cu un câmp de joc corespunzător (deşi nu suficient de bine întreţinut), dotată cu anexele prevăzute de regulament, cărora trebuie să li se aducă urgente şi radicale reparaţii, bucurându-se de sprijinul eficient şi concret al S.C. "Avrigu" S.A. (director I. Severin, dir. econ. D. Mandeal) şi al Asociaţiei (vicepreşedinte C. Gavrilă), având în frunte un birou de secţie compus din oameni activi (A. Durdun, V. Schiopu ş.a.), formaţia avrigeană - îndrumată de noul ei mentor tehnic, D. Diaconu - poate şi are datoria să practice un fotbal capabil să oglindească mai fidel valoarea şi posibilităţile reale ale unui lot în care intră încă viguroasa gardă a bătrânilor "grenadieri" (A. Urzică, V. Ranga, N. Haţegan, V. Moişin, I. Alexan, I. Giurcă, N. Mateiuc) lângă ea ataşându-se tinerele talente dornice de afirmare: E. Ciubuc, O. Cojoc, V. Tulban, I. Oprean, R. Gavrilă, G. Scânteie, N. Luca, V. Răileanu, I. Toader, F. Paravăţ, V. Bujan şi I. Aleman hotărâte să confirme în primăvară bunele lor evoluţii din prima jumătate a sezonului.

Gloria Nocrich, onoranta ocupantă a locului 5, proaspăt venită pe scena acestui eşalon, a debutat nefericit pe cochetul ei stadion, pierzând la limită (1-2) întâlnirea cu versata formaţie a pielarilor sibieni. Încă neobişnuită cu cerinţele şi rigorile noii categorii în care a promovat este învinsă foarte uşor la Orlat, dar o dată cu trecerea primelor etape, începe să se adapteze cu noul ei statut şi întărindu-şi rândurile cu câteva inspirate achiziţii, întrece la rând trei dificile adversare, între acestea aflându-se chiar lidera autoritară a clasamentului CFR Retezat, la prima şi ultima ei înfângere. Apoi, în ciuda unei evoluţii ascendente, cedează după o bătălie eroică la Şeica Mare (3-4) şi mult mai uşor la Sălişte, pierzând alte două partide în urma întârzierilor cu care s-a prezentat pe terenurile partenerelor de întrecere. Echipa trăieşte şi activează la acest nivel datorită pasiunii şi entuziasmului unor iubitori ai fotbalului din localitate: A. Irod şi M. Crişan, preşedintele şi respectiv secretarul Asociaţiei sportive, E. Anghel şi N. Scheau(antrenor), N. Sas Borghină, I. Ganea ş.a., dăruit trup şi suflet pentru ridicarea formaţiei lor la nivelul fruntaşelor acestei competiţii. Cu un sprijin mai palpabil al forurilor comunale, lucrul acesta s-ar putea împlini cu uşurinţă şi echipa, în prezent cu -2 la adevăr, va putea să-şi îmbunătăţească situaţia, putând să rămână în prima jumătate a clasamentului, răsplătind eforturile lotului alcătuit din: I. Anghel, T. Şamu, N. Belei, I. Adam, Sas Borghină, L. Armenciu, E. Cojocaru, A. Alexandru, N. Scheau, M. Crişan, L. Banea, E. Anghel, D. Lazăr, D. Vasiu, T. Popa, N. Alexandru, A. Papp, P. Bălan şi E. Corman, toţi animaţi de un profund ataşament, nu numai faţă de culorile formaţiei, ci şi pentru gospodăreasca şi frumoasa lor aşezare de pe Valea Hârtibaciului.

Cunoscut ca un ansamblu omogen, viguros şi bine articulat, "unsprezecele" din Cîrţa - cu vechi şi frumoase state de serviciu în fotbalul judeţean - a avut în acest sezon competiţional, o evoluţie extrem de contradictorie, alternând bunele comportări, din unele partide, cu prestaţii cenuşii, apatice şi lipsite de virtuţi tehnice, situate la mare distanţă de maniera de exprimare cu care ne obişnuise în precedentele ediţii ale campionatului. În prima categorie ar intra întâlnirile cu Hapomex, Silva, Sticla şi Cedonia, în cea de a doua confruntările din deplasare de la Şeica Mare, Sibiu şi Nocrich, precum şi cele de pe propriul teren cu Recolta, Progresul şi Romanofir. Dacă adăugăm la acestea şi pierderea unui joc pentru neprezentarea echipei la ora stabilită la întrecerea de la Dîrlos, cu adversara din localitate avem explicaţia nemulţumirii inimoşilor ei susţinători, care speră că reapariţia în primăvară a lui F. Dumitrean (indisponibil o perioadă îndelungată în urma accidentului nefericit de la Avrig), alături de A. Kosa, K. Corponoi, I. Malanga şi ceilalţi, va restabili mecanismul extrem de bine reglat al unei formaţii laborioase, capabilă de rezultate pe măsura deosebitelor disponibilităţi ale componenţilor ei.

Grea "misie" va avea însă antrenorul, silit să găsească şi să aleagă formula ideală a unsprezecelui de bază, din nu mai puţin de 32 pretendenţi la titularizare, din care nu-i citâm decât pe cei mai reprezentativi: I. Nanaş, S. Avătafului, A. Kosa, I. Dumbrean, K. Carponoi, C. Pădurariu, I. şi V. Malanga, E. Pascu, G. şi O. Schneider, R. Constantinescu, D. Isidon, I. Mandeal, D. Isaicu, D. Stoica, D. Mihu, I. Băcilă, C. Cîrcu, E. Neag, O. Filip, D. Nechilciuc, H. Wonner, L. Opriş, D. Harhoi şi P. Chiţiboi.

Progresul Orlat, cu un lot mult mai restrâns, şi-a valorificat aproape plenar disputele de pe propriul teren, exceptând egalul scontat cu Cedonia şi remiza surprinzătoare din penultima etapă, realizată în compania partenerei de întrecere din Dîrlos. Cu -1 la adevăr (datorat acelui 0-0 din runda inaugurală de la Ruşi), formaţia textilistă are în finalul turului următoarea linie de clasament: 12 4 3 5 19-19=11. Aceasta poate fi substanţial îmbunătăţită în partea a doua a sezonului dacă orlăţenii - pregătindu-se cu mai multă ambiţie şi seriozitate la antrenamente - vor aborda toate partidele cu deplină încredere în capacităţile lor, cu ambiţie, elan şi fermă dorinţă de a învinge. Cu C. Botoroagă, un antrenor priceput, rutinat şi bun cunoscător al calităţilor elevilor avuţi în subordine, sprijinit eficient de conducerea unităţii economice patronatoare, lotul alcătuit din: F. Brunchea, şi I. Ştefan portari, M. Cioran, C. Andronic, G. Pop, Ş. Ioniţă, M. Sîrbu, V. Bogăţan, I. Cioran, D. Măerean, I. Ghişoiu, T. Boborodea, N. Munteanu, G. Miu, N. Candin, G. Iacob, T. Botoroagă, D. Csapai, S. Ghiţan jucători de câmp, va putea - prin joc şi rezultate - să aducă reale satisfacţii spectatorilor, care nutresc speranţa că într-un viitor nu prea îndepărtat, din rândurile lui va răsări echipa capabilă să promoveze în eşalonul de elită al judeţului.

(va urma)

V.M.

La 27 martie, start în returul diviziei B de handbal

Datorită faptului că actuala ediţie a Campionatului naţional de handbal, divizia B - tineret, se desfăşoară după vechiul sistem /tur şi retur/, întrecerile pentru promovarea în prima divizie a ţării au loc pe parcursul a numai două tururi şi nu 4 tururi ca în ediţia 1991-1992. Astfel, după prima parte în care formaţiile din judeţul nostru se situau pe locurile: 4 Metalul Copşa Mică, 6 A.S.A. Carpaţi Mârşa, la masculin, şi C.S.M. Paloma Sibiu, locul 5, la feminin, la data de 27 martie se reia returul.

Reamintim iubitorilor handbalului că paralel cu întrecerile divizionarelor B din judeţ, vor putea asista şi la disputele din cadrul diviziei şcolare şi de juniori, atât la fete cât şi la băieţi, unde reprezentantele judeţului nostru C.S.Ş. - Lic.nr.6 Sibiu, susţin partidele din returul întrecerilor.

I. IONESCU

Handbal-juniori

Lipsa de bun simţ!

La recentul turneu, desfăşurat la Odorhei, lipsa de bun simţ a fost la ea acasă. Sclavi ai rezultatelor, lipsiţi de scrupule, braşovenilor de la Dinamo, le-a fost uşor pe foametea de azi să-şi găsească aliaţi în "cioclii" sportului. Convingând brigada de arbitri bucureşteană Gogea + Ţibru să stabilească un rezultat neconform cu realitatea jocului în partida pe care braşovenii au susţinut-o cu echipa C.S.S. Lic.6 Sibiu, au prins ultimul tren care-i menţine în lupta pentru calificare în turneul final. Foarte trist că au obţinut acest lucru prin mijloace care n-au nimic de-a face cu spiritul de sportivitate, de fair-play. Poate n-ar trebui insistat atât pe acest aspect, pentru sibieni el însemnând doar o simplă înfrângere, care periclitează în mică măsură calificarea, dar evenimentul este trist, un exemplu al fenomenului care împinge sportul pe panta declinului. Iar dacă acest lucru se întâmplă în campionatul de juniori, să ne mai mirăm oare de restul?

În cadrul turneului echipa antrenată de profesorul Mircea Rău a mai obţinut două victorii 25-15 cu Lic.M.Viteazul Alba şi 24-17 cu Petrolul Teleajen, în partida cu Dinamo Braşov fiind învinsă cu 22-21.

În urma acestor rezultate clasamentul arată astfel:

1.	C.S.Ş.Lic. 6 Sibiu	14	12-0-2 311-229 38 p.
2.	Petrolul Teleajen	14	11-1-2 367-277 37p.
3.	C.S.S Dinamo BV	14	9-1-4 356-294 33
4.	L.E.F.S. Braşov	14	8-1-5 286-260 30
5.	Lic. M.Viteazul	14	4-2-8 322-368 23
6.	CSS Sighişoara	14	4-0-10 313-410 22
7.	CSS Făgăraş	14	3-1-10 321-425 21
8.	CSS Tg. Jiu	14	2-0-12 306-408 18

În ultimul tur al campionatului echipa sibiană va evolua de 4 ori acasă şi de trei ori în deplasare, la Braşov de două ori şi la Alba Iulia. Teoretic, cu o victorie posibilă la Alba Iulia şi două presupuse înfrângeri în confruntările cu braşovenii juniorii sibieni ar acumula 17 victorii ocupând cel puţin locul II în serie, loc calificabil. Să sperăm că vor reuşi mai mult de atât demonstrând că este cea mai bună echipă a seriei.

Revenind la recentul turneu să menţionăm că s-a remarcat întregul lot: Bârză Sorin, Băra Vasile, Pleteriu Răzvan - portari; Rădulescu Cristian, Mustăţea Marius, Balint Horaţiu, Kun Ilie, Coroian Tudor, Butu Dan, Laufceag Radu, Maniţiu Cristian, Protopopescu Alin, Dăncilă Florin, Savu Olimpiu. **G. Radu**

Judo

Claudiu Baştea - campion naţional de juniori

La Piteşti s-au desfăşurat finalele Campionatului naţional de juniori I şi II la judo. Printre cei peste 300 judoka reprezentând toate centrele din ţară, s-au numărat şi reprezentanţii secţiilor de judo de la C.S.S. Şoimii Sibiu şi Emailul Mediaş. După ce cu un an în urmă cucereau titlul de campioană naţională la copii, iată că în primul an de juniorat, elevii pregătiţi de prof. Ioan Domnar au avut o comportare excelentă reuşind să cucerească o medalie de aur şi două de argint. Astfel, la JUNIORI MICI - cat. 45 kg. Claudiu Baştea a cucerit titlul de campion naţional. La cat. 78 kg. Graţian Belaşcu a cucerit medalia de argint, iar la cat. +78 kg. Sebastian Cocan a intrat tot în posesia argintului. Un rezultat onorabil l-a realizat şi Ovidiu Mărghinici, de la Emailul Mediaş, care s-a clasat pe locul 5 la cat. +78 kg.

Cu acest prilej, la împlinirea a 25 de ani de la înfiinţare, Federaţia română de judo a acordat profesorului Ioan Domnar şi antrenorului Octavian Creţu - **Diploma de merit.**

I. Ilie

LUNI, 7 martie

13.00 CALENDAR 13.30 Desene animate 14.00 Actualităţi 14.10 TVR Iaşi 15.05 TVR Cluj-Napoca 16.00 Avanpremiera săptămânii 16.15 Magazin agricol 15.45 Actualităţi 17.00 Emisiune în limba maghiară 18.30 Film serial SALVAŢI DE CLOPOŢEL 19.00 CLIO 19.30 Desene animate 20.00 Actualităţi 20.40 Publicitate 20.45 De luni până luni 21.15 Publicitate 21.20 Un rege la New York: Luciano Pavarotti 22.50 Publicitate 22.55 Actualităţi 23.15 Studioul muzicii uşoare 23.45 Repriza a treia

MARŢI, 8 martie

8.00 TVM * Telematinal 10.00 Actualităţi 10.05 Calendar 10.30 Limbi străine * Franceză 11.00 Video-lexicon 11.30 Film serial * SALVAŢI DE CLOPOŢEL 12.00 Lumină din lumină 13.00 1001 Audiţii 14.00 Actualităţi 14.10 TVR Iaşi 15.05 TVR Cluj-Napoca 16.00 Arte vizuale 16.25 Povestea vorbei 16.45 Actualităţi 17.00 Convieţuiri 18.00 Pariaţi pe campion! 18.30 Film serial * SALVAŢI DE CLOPOŢEL 19.00 Cultura în lume 19.30 Desene animate 20.00 Actualităţi 20.40 Publicitate 20.45 Ce-i de făcut? 21.15 Publicitate 21.20 Telecinemateca * ÎN CĂUTAREA LUI JUPITER 23.10 Actualităţi 23.30 Întâlnire cu Marina Voica 23.50 Insomniile românului

MIERCURI, 9 martie

7.00 TVM * Telematinal 10.00 Actualităţi 10.05 Calendar 10.30 Limbi străine * Engleză 11.00 Bariera numerelor 11.30 Film serial * SALVAŢI DE CLOPOŢEL 12.00 Culorile Franţei 12.30 1001 audiţii 13.30 Desene animate 14.00 Actualităţi 14.10 TVR Iaşi 15.00 TVR Cluj-Napoca 15.50 Magazin sportiv 16.20 Actualităţi 16.35 Să fiu eu însumi 17.20 Tezaur 18.05 Medicina pentru toţi 18.30 Film serial * SALVAŢI DE CLOPOŢEL 19.00 Cheia succesului 19.30 Desene animate 20.00 Actualităţi 20.40 Publicitate 20.45 Ce-i de făcut? 21.15 Film serial * BLÂNDEŢEA NOPŢII (Anglia, 1985) 22.15 Interpreţi îndrăgiţi ai cântecului popular 22.30 Noi frontiere 23.15 Actualităţi 23.35 Confluenţe 0.20 Poesis

JOI, 10 martie

7.00 TVM * Telematinal 10.00 Actualităţi 10.05 Calendar 10.30 Limbi străine * Germană 11.00 Călătorii 11.30 Film serial * SALVAŢI DE CLOPOŢEL 12.30 1001 audiţii 13.30 Desene animate 14.00 Actualităţi 14.10 TVR Iaşi 15.05 TVR Cluj-Napoca 16.00 Anchetă economică 16.20 Cronografii 16.45 Actualităţi 17.00 De la lume adunate 17.30 Faţă în faţă 18.30 Film serial: Salvaţi de clopoţel 19.00 Gong 19.30 Desene animate 20.00 Actualităţi 20.40 Publicitate 20.45 Studioul economic 21.15 Film serial * DALLAS 22.10 Publicitate 22.15 Lege şi fărădelege 22.30 Alfa şi Omega 23.15 Actualităţi 23.35 Interpreţi români în actualitate

VINERI, 11 martie

7.00 TVM * Telematinal 10.00 Actualităţi 10.05 Calendar 10.30 Limbi străine * Engleză americană 11.00 Curcubeu 11.30 Film serial * SALVAŢI DE CLOPOŢEL 12.00 DAMIA- o tragedianâ a şansonetei 12.30 1001 audiţii 13.30 Desene animate 14.00 Actualităţi 14.10 TVR Iaşi 15.05 TVR Cluj-Napoca 16.00 Formula 3 16.30 NUNTA DE PE CHIOAR (I) 16.50 Actualităţi 17.00 Emisiune în limba germană 18.00 Pro Patria 19.00 Film serial * ÎNTOARCEREA LA EDEN (SUA, 1983) 20.00 Actualităţi 20.40 Publicitate 20.45 Viaţa parlamentară 21.15 Reflecţii rutiere 21.30 Film artistic * PRINŢESA DAISY (SUA, 1983) 23.05 Actualităţi 23.25 Simpozion 0.20 Întâlnirea de la miezul nopţii 1.10 Jazz-Fan

SÂMBĂTĂ, 12 martie

8.00 Bună dimineaţa... de la Cluj-Napoca! 9.00 Calendar 9.10 ALA-BALA-PORTOCALA! 10.00 Film serial pentru copii * FANTOMETTE (Franţa) 10.30 Gimnastica minţii 11.00 Documentar ştiinţific 11.30 Vârstele peliculei 12.30 1001 audiţii 13.30 Curat-murdar 14.00 Fotbal: semifinalele Cupei României (în pauză Actualităţi) 15.45 ORA 25 - TRANZIT TV * Opinie de jurnalist * Film serial: POVESTEA JOSEPHINEI BAKER * Se repetă istoria? Anul 1957 * Muzică * Umor * Mapamond * Film serial: BEVERLY HILLS 90210 (ora 18.00) 19.15 Teleenciclopedia 20.00 Actualităţi 20.40 Publicitate 20.45 Film artistic * DALLAS 21.40 Publicitate 22.05 Duelul vedetelor 23.15 Film serial * HUNTER 0.10 Actualităţi 0.30 ROMANIAN SYMPHONIC ROCK CONCERT

DUMINICĂ, 13 martie

8.00 Bună dimineaţa 9.00 Calendar 9.10 Clubul lui Gulliver * EVADAREA LUI EX (Ep. I) 10.00 Film serial pentru copii * FANTOMETTE 10.30 Lumină din lumină 11.30 Viaţa satului 13.00 NUNTA DE PE CHIOAR (II) 13.20 Pompierii vă informează! 13.30 Atlas 14.00 Actualităţi 14.10 Poşta TV 14.20 VIDEO-MAGAZIN * De la egal la egal...amical * Desene animate * Filmoteca monştrilor sacri: Steven Spielberg * Umor britanic * Melodii cu dedicaţie * Din antologia umorului românesc 15.50 ZIUA MARILOR FINALE ALE CAMPIONATELOR EUROPENE DE ATLETISM PE TEREN ACOPERIT 18.20 STAR TREK - GENERAŢIA URMĂTOARE (SUA, 1988) Ep.17 19.20 Robingo 19.55 Publicitate 20.00 Actualităţi 20.30 Publicitate 20.35 Film artistic * PRINŢESA DAISY (SUA, 1983) Ultima parte 22.10 Duminica sportivă 22.30 Confesiunile marilor scriitori * Petru Dumitriu - autoportret în oglinzi paralele (II) 23.30 Actualităţi 23.50 Pe ultima sută de metri

MAPAMOND SPORT

C.M. - SUA '94

O frumoasă poveste...cu îngeri

7. Ediţia a 7-a (1962) a Campionatului mondial şi-a derulat turneul final în Chile. Lupta pentru titlu a fost acerbă. În grupa I, Iugoslavia şi URSS s-au impus în faţa Columbiei şi Uruguayului. Din grupa a II-a s-au calificat - cum era de aşteptat - reprezentativa RFG (neînvinsă) şi, oarecum surprinzător, cea a ţării gazdă, în dauna Italiei şi Elveţiei. Confruntare dură în grupa a III-a: Brazilia a învins, pe locul 2 situându-se, nu fără emoţii, Cehoslovacia. Pe primul loc în grupa a IV-a s-a situat Ungaria (2-1 cu Anglia, 6-1 cu Bulgaria şi 0-0 cu Argentina), pentru locul 1 candidând Anglia şi Argentina. Până la urmă s-a calificat, la golaveraj, Anglia 3 p (4-3), faţă de Argentina 3 p (2-3).

În sferturi, meciuri tari cu rezultate surpriză: Chile a învins cu 2-1 (2-1) pe URSS, una dintre favorite, Iugoslavia a eliminat pe RFG cu 1-0 (0-0), iar Cehoslovacia a trecut de Ungaria cu 1-0 (1-0). Scontată a fost doar victoria Braziliei asupra Angliei cu 3-1 (1-1), goluri realizate de Vava (2), Garrincha, respectiv Hitchens.

În semifinale, Brazilia a dispus de Chile, la Santiago, cu 4-2 (2-1), după un meci care a electrizat tribunele. Golurile au fost marcate de Vava (2), Garrincha (2), respectiv Toro şi L. Sanchez. În celălalt meci echipa lui Masopoust a trecut mai greu decât arată scorul (3-1) de cea a Iugoslaviei. Autorii golurilor: Scherer (2) şi Kadraba, respectiv Jerkovici.

Deci, o finală inedită: Brazilia - Cehoslovacia, la Santiago de Chile, la 17. VI 1962, arbitrată de sovieticul Latîşev.

Brazilia: Gilmar - D. Santos, Mauro, N. Santos, Zito, Garrincha, Didi, Vava, Amarildo, Zagalo.

Cehoslovacia: Schroiff - Tichy, Popluhar, Novak, Pluskal, Masopoust, Pospichal, Scherer, Kadraba, Kvasnak, Jelinek.

Cehii au deschis scorul, în min. 16, prin Masopoust, dar imediat, în min. 18, a egalat Amarildo (înlocuitorul lui Pele). După pauză, brazilienii s-au desprins prin golurile realizate de Zito (69) şi Vava (77).

Comentatorii consideră că ediţia aceasta a adus la rampă câţiva mari fotbalişti. Între aceştia, să-i menţionăm pe Sekularat, Skoblar, Jerkovici, Galici, Iusufi, Soskici (Iugoslavia), Iaşin, Netto, Metreveli, Meshi, Voronin, Cislenko (URSS), Sosa, Rocha, Cubilla (Uruguay), Toro, Rojas, Eyzaguierre, L. Sanchez (Chile), Schnellinger, Szymaniak, U. Seeler, Haller (RFG), Bufon, Maldini, Bulgarelli, Sormani, Sivori, Pascutti (Italia), Carbajal, Cardenas, Reyes (Mexic), Di Stefano, Puskas, Suarez, Gento, Santamaria (Spania), B. Moore, B. Charlton, Greaves, Hitchens, Armfield (Anglia), Grosics, Albert, Tichy, Sandor, Fenyvesi (Ungaria), Ratin, Roma, Marzolini (Argentina).

Brazilienii, deşi au avut neşansa de a-l pierde pe Pele încă din grupă, când acesta s-a accidentat în partida cu Cehoslovacia, au avut principalii artizani ai succesului în Garrincha şi noul "copil minune" Amarildo, ca să nu-i mai amintim pe "veteranii" Gilmar, Djalma şi Nilton Santos, Vava, Zagalo.

Golgeterii ediţiei au fost Albert (Ungaria), Ivanov (URSS)Jerkovici (Iugoslavia), L. Sanchez (Chile), Garrincha şi Vava (Brazilia) - câte 6 goluri.

La această ediţie, România n-a participat nici la preliminarii, diriguitorii fotbalului nostru considerând că n-are valoare competiţională.

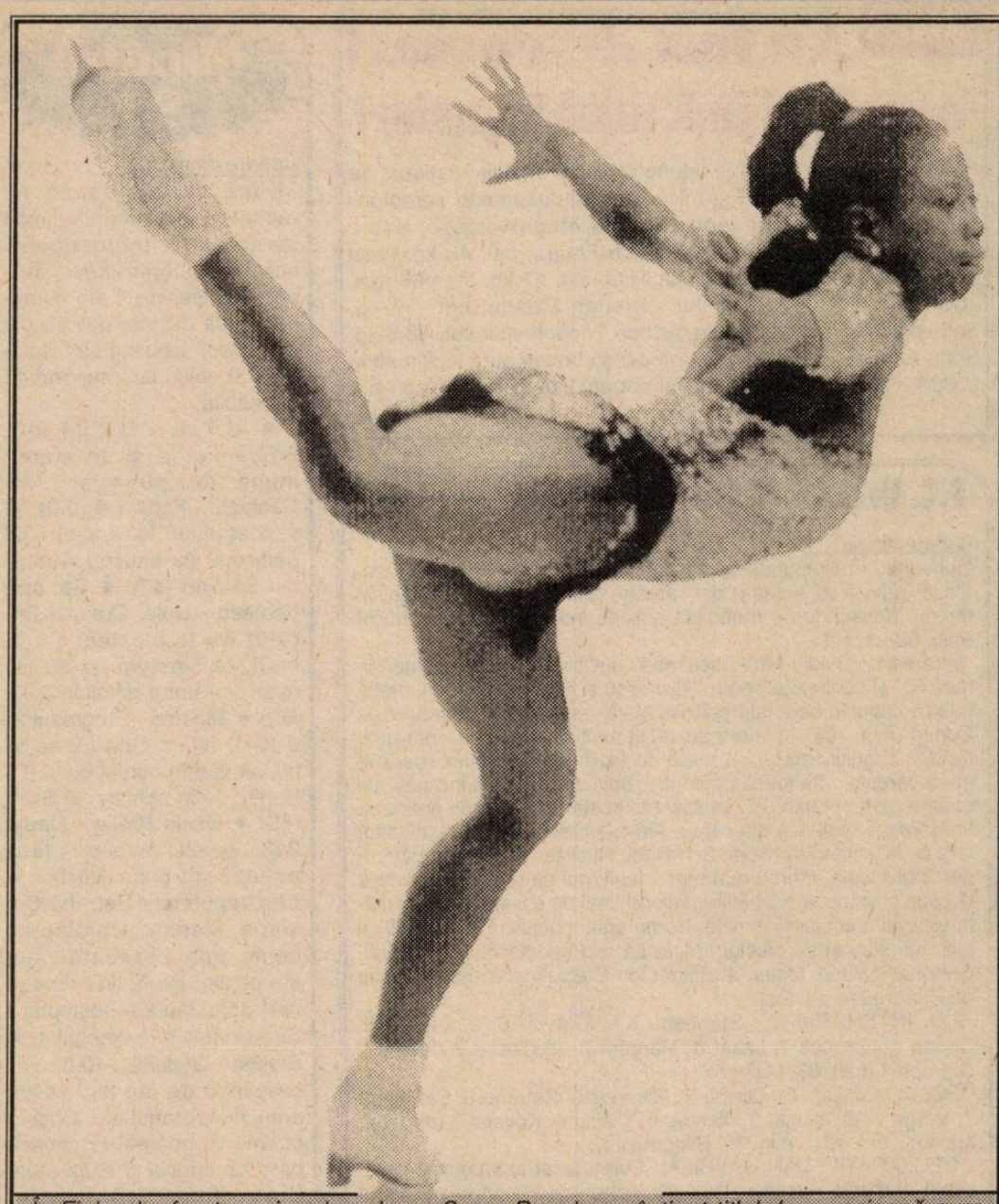

În Finlanda, franţuzoaica de culoare Surya Bonaly a câştigat titlul de campioană europeană în proba individuală de patinaj artistic, dar în Norvegia, la J.O. n-a obţinut decât locul IV. Ceea ce nu i-a împiedicat pe spectatori s-o aplaude la scenă deschisă, atât în concurs, cât şi în spectacolul demonstrativ.

Profil

"Diavolul şchiop"

Manuel Francisco dos Santos s-a născut în 1933 la Pan Grande. A jucat fotbal la Botafogo Rio de Janeiro (1946-1956), Corinthians (1956-1967), Flamengo Rio de Janeiro (1968) şi Olaria (1971). I s-a spus Garrincha şi a fost cea mai bună extremă dreaptă a anilor 60. Deşi a avut piciorul drept mai scurt - sau, poate, tocmai de aceea- a fost irezistibil pe aripa dreaptă, aducându-şi contribuţia la toate succesele reprezentativei Braziliei, campioană mondială - cu el şi cu Pele - în 1958 şi 1962. Are tot ce-i trebuie unei extreme: viteză, dribling, şut. În ciuda numeroaselor oferte, tentante, n-a vrut să părăsească Brazilia. A jucat de 54 de ori în reprezentativa ţării sale, "linia" Garrincha, Didi, Vava, Pele, Zagalo fiind celebră.

A fost şi un om de viaţă. După 8 fete, a reuşit să aibă şi un băiat (visul lui). Acesta s-a născut în 1962 şi a jucat şi el fotbal, fără a reuşi să-l egaleze pe tatăl lui.

Întrebat - la meciul său de adio disputat pe stadionul Maracana în 1974 cu ce a rămas din strălucita lui carieră de fotbalist, Garrincha a răspuns: "Cu două valize de cupe şi medalii, plus o fotografie. Fotografia îl reprezintă pe Pele, tânăr, plângând pe umerii mei. Nu e bine că am păstrat-o?"

Garrincha a fost idolul copilăriei mele.

A murit într-un spital din Rio de Janeiro în 1983, când se afla internat pentru o cură de dezintoxicare alcoolică...

Da şi nu cu Goran

● Goran Ivanisevici are 23 de ani, 1,93 m, 73 kg, este croat şi... stângaci ● Bunul cel mai de preţ pentru el ar fi prietenia unui animal sălbatic. ● Eroul lui favorit este "Terminator" pentru că nimeni nu-l poate înfrânge. ● Citeşte numai romane poliţiste fiindcă acestea îl relaxează. ● Când era copil visa să ajungă pilot de Formula 1. ● Jocurile mecanice le practică destul de frecvent deoarece îl calmează. ● Dacă n-ar fi fost tenismen profesionist, tot din sport şi-ar fi câştigat existenţa ● Ce-l sperie cel mai mult în viaţă este culoarea negru. ● Deviza lui: dacă te ajuţi singur, te ajută şi cerul.● I-ar place să facă o scurtă excursie pe planeta Marte.● Personajul istoric preferat - Marco Polo, fiindcă a călătorit (ca şi el) foarte mult.● Cel mai mare defect al său: că este prea gentil (n-am băgat de seamă).

Moartea pândeşte pe şosea

Începutul lunii septembrie 1989 a consemnat moartea în accidente automobilistice a doi mari fotbalişti: Kazimierz Deyna (în vârstă de 42 de ani) mort în Statele Unite, unde lucra la San Diego Sockers, participantă la campionatul "indoor" (în sală) organizat de americani şi Gaetano Scirea (în vârstă de 36 de ani), mort în Polonia, unde venise să urmărească partida LKS Lodz-Gornik Zabrze. Scirea era antrenor secund la Juventus Torino, care, în primul tur al Cupei UEFA 1989-1990 trebuia să întâlnească pe Gornik Zabrze. Kazimierz Deyna era considerat unul dintre cei mai mari fotbalişti polonezi ai tuturor timpurilor. A fost primul polonez care a atins cifra de 100 de selecţii în echipa naţională, în cadrul căreia a debutat în 1968 şi a jucat ultimul meci la turneul final al Campionatului Mondial din Argentina, la 14. VI. 1978). În total a adunat 102 de selecţi-onări în reprezentativă fiind ulterior devansat de Grzegorz Lato, cu 104 de meciuri.

A aparţinut clubului Legia Varşovia cu care a izbutit să câştige campionatul în 1969 şi 1973.

Spre sfârşitul carierei este transferat la Manchester City, în Anglia (este cel dintâi polonez la un club englez) unde joacă între 1977 şi 1981, dată după care pleacă în S.U.A., la San Diego Sockers.

Ca jucător al echipei Poloniei, în cele 102 partide disputate a reuşit să înscrie 45 de goluri. Cele mai mari succese cu echipa Poloniei au fost: medalia de aur la Turneul Olimpic 1972 (fiind şi golgeter al competiţiei cu 7 goluri) şi locul al treilea la Campionatul Mondial în 1974, ambele disputate în R.F. Germania.

În 1974 a ocupat locul al treilea în ancheta revistei "France-Football", "Balonul de Aur", privind desemnarea celui mai bun fotbalist din Europa, iar pe plan naţional a fost declarat primul jucător al Poloniei de patru ori, în 1969, 1972, 1973 şi 1974.

Gaetano Scirea era născut la 25 mai 1953 şi a devenit celebru ca echipier al lui Juventus Torino şi al naţionalei italiene cu care a cucerit tot felul de onoruri.

Atât timp cât a jucat în echipă cu Dino Zoff, Scirea nu a fost nici la club, nici la naţională căpitanul echipei, dar după retragerea legendarului portar a devenit purtătorul banderolei atât pentru Juventus cât şi pentru Italia.

Considerat un libero ofensiv al fotbalului italian, Scirea a debutat la 19 ani în echipa Atalanta Bergamo, trecând în 1974 la Juventus Torino în echipa căreia este prezent până în 1988, când se retrage din activitate.

Cu Juventus câştigă toate titlurile posibile: de mai multe ori campion şi învingător în Cupa Italiei, câte o dată Cupa UEFA (1977), Cupa Cupelor (1984) Cupa Campionilor Europeni (1985), Cupa Intercontinentală (1985).

A îmbrăcat de 78 de ori tricoul naţionalei Italiei, cu care a reuşit să cucerească titlul de campion al lumii în 1982.

A jucat peste 400 de meciuri în Serie A italiană.

Din iulie 1988 a fost antrenorul secund al lui Juventus Torino, principal fiind coechipierul său din epoca de glorie Dino Zoff.

Scirea se afla în Polonia pentru a urmări partida LKS Lodz-Gornik Zabrze din 3 septembrie 1989, contând pentru etapa a VII-a a campionatului polonez.

Gornik Zabrze era adversara echipei sale, Juventus Torino, în turul I al Cupei UEFA.

Scirea nu a mai ajuns la meciul LKS-Gornik (încheiat cu 1-2) pentru că pe drumul care-l parcurgea între Varşovia şi Lodz şi-a aflat moartea, Fiat-ul în care se găsea fiind lovit de o altă maşină.

"Am câştigat datorită picioarelor mele"

Pentru iubitorii ciclismului numele lui Chris Boardman este bine cunoscut. Campion olimpic la Barcelona în 1992 în proba de urmărire, englezul a reuşit ca la 23 iulie anul trecut să stabilească recordul mondial al orei, parcurgând 52,270 km, cu 674 metri mai mult decât compatriotul său Graeme Obree, cu o săptămână înainte...

- Te bucuri că eşti deţinătorul recordului mondial al orei?

- M-aş fi bucurat şi mai mult dacă îl stabileam înaintea lui Obree. Pe mine mă obseda rezultatul lui Moser, stabilit în ianuarie 1984, la Mexico City. Pe el vroiam să-l înving, nu pe Graeme. Oricum, de bucurat, mă bucur.

- Ce fel de relaţii sunt între tine şi Obree?

- Suntem rivali, dar nu inamici. Am crescut la aceeaşi şcoală: cea de contra-cronometru pe şosea, singura probă ciclistă mai populară în Anglia. Nu prea mi-a plăcut felul cum a vorbit ziariştilor după ce a stabilit recordul: "Vedeţi, am obţinut un rezultat mai bun ca Moser cu o bicicletă care nu costă decât 500 de franci". E ca o insultă la adresa celor dinainte. Pentru mine este o onoare să mă aflu într-un clasament în care figurează Moser, Ritter, Merckx, Anquetil... Să parcurgi 52 km într-o oră, cu bicicleta, nu-i la îndemâna oricui.

- Din punctul de vedere strict tehnic, cum apreciezi performanţa lui Obree?

- Are o poziţie care îi dă forţa şi îi asigură un aerodinamism perfect, dar este o poziţie periculoasă pentru că se loveşte adesea cu obrazul de ghidon. Bicicleta lui nu aduce nici un fel de inovaţie tehnică.

- Spre deosebire de el, mereu în conflict cu federaţia, tu eşti considerat "copilul favorit" al acesteia...

- Poveşti. Tentativa mea de record m-a costat 20.000 lire sterline şi federaţia nu mi-a dat un penny. Am umblat singur să-mi găsesc sponsori. Am avut noroc cu câţiva prieteni care au avut încredere în mine şi m-au sprijinit.

- Cine crezi că va reuşi să-ţi depăşească recordul, un englez?

- Nu ştiu, dar nu cred că va fi un englez. La noi nu există mai mult de 30 de ciclişti profesionişti.

- Cum de tu, originar din Liverpool, te-ai dedicat ciclismului şi nu fotbalului, cum era normal?

- Aparţin unei familii de ciclişti. Tatăl meu, Keith, a fost chiar selecţionat în lotul olimpic pentru Tokio. Până la urmă nu s-a dus, preferând să se însoare cu mama. Am participat la primele concursuri când aveam 13 ani. Atunci l-am cunoscut pe Peter Keen care mi-a devenit antrenor. Eram hotărât să abandonez ciclismul dacă nu voi reuşi să progresez. Mă şi gândisem să mă duc la atletism.

- Când te-ai gândit pentru prima oară că ai putea ataca recordul?

- În urmă cu trei ani când, pe şosea, am parcurs - contra cronometru peste 50 km într-o oră.

- Te-ai pregătit în mod deosebit pentru această cursă?

- Am lucrat cu Peter Keen, aşa cum Moser s-a pregătit cu Conconi. Noi am dus cercetarea mai departe... M-am antrenat foartedur. Regim alimentar strict, odihă şu antrenament riguros ştiinţific. Peter mi-a interzis - spre exemplu - să beau cafea, deşi aceasta este una dintre marile mele plăceri. Aerodinamismul, deci poziţia corpului, este foarte important, de asemenea. Dar eu cred că am realizat acest record datorită forţei picioarelor mele.

- A fost grea cursa?

- Bineînţeles. Pe parcurs, antrenorul mă ţinea la curent cu graficul stabilit iniţial. Dar n-a fost ceva peste puterile omeneşti. N-am slăbit decât 2 kg, cu mult mai puţin decât într-o etapă a Turului Franţei.

- Ce proiecte de viitor ai?

- Să nu râdeţi: nu mă gândesc atât la alte recorduri, cât la felul cum să câştig mai mulţi bani pentru a asigura existenţa familiei mele.

IVEX Craiova - C.S.U. Forest Sibiu 97-81 (51-35)

urmare din pag.1

Repriza secundă a fost mult mai disputată şi a permis o confruntare de forţe sensibil egale. În min. 32 se fluieră fault la Alecu şi în secunda următoare Beny Pelger este cadorisit pentru proteste, adică pe româneşte fiindcă şi-a dus mâinile disperat la cap. În aceste condiţii gazdele beneficiază de 4 aruncări libere consecutive pe care le transformă, scorul devenind 74-58. Elevii antrenorului Mircea Vulc nu depun armele şi reduc din handicap, min. 36 - 81-73. În acest minut Alecu şi Lefter sunt eliminaţi pentru acumularea de 5 greşeli personale. Din acest moment, pericolul egalării şi a unei victorii devenind real se aplică "corecţia cavalerească" şi - pe fondul stării de nervozitate a echipei oaspe - craiovenii termină învingători o partidă pe care - cel puţin aşa au lăsat impresia - o trecuseră, cu mult timp înainte, la rubrica celor câştigate. Au arbitrat Vestinian - Bădilă, Bucureşti, cărora - categoric - nu li se poate reproşa vicierea vădită a rezultatului. Pentru C.S.U. Forest au înscris: Muntean (28), Krasnosciuk (17), Pelger (15), Tordai (12), Lefter (6), Alecu (9) şi Kincses (1). De la gazde cei mai buni realizatori s-au dovedit a fi Gorşkov (32) şi Săftescu (18).

Box — Au fost desemnaţi campionii judeţului la juniori

Marţi, în cadrul etapei judeţene a Campionatului naţional de box pentru juniori mari şi mici, au fost desemnaţi campionii judeţului care ne vor reprezenta la etapa viitoare. Iată-i: JUNIORI MARI - cat. 45 kg, Marian Feraru; cat. 48 kg, Ionel Ghincea; cat. 54 kg, Constantin Tuţă; cat. 57 kg, Ioan Murgoi. JUNIORI MICI - cat. 51 kg, Cristian Maxim; cat. 57 kg, Sebastian Riujeu; cat. 60 kg, Adrian Teodorescu; cat. 63,5 kg, Sorin Anghel. Reamintim că toţi aceşti boxeri sunt legitimaţi la C.S.M. - Şoimii I.P.A. Sibiu, fiind antrenaţi de Nicolae Negrea.

I. ILIE

F.C. INTER - "POLI" TIMIŞOARA 2-1 (1-0)

urmare din pag. 1

Gol superb, neimputabil portarului sibian! În min. 55 se accidentează Tâlvan (la arcadă) dar rămâne, pansat de dr. Costea, în teren... Kovacs are o frumoasă acţiune individuală însă şutează (min. 62) razant.

Intrarea lui Ovidiu Maier schimbă decisiv datele problemei. În min. 65, el centrează pentru Niculescu şi acesta, de la doi metri, reia cu capul în bara laterală! Tot Maier este agăţat, cu mâna, de Contra (min. 70) - în careu au văzut mulţi infracţiunea - dar arbitrul Ion Crăciunescu, la 4 metri de fază, pune lovitura liberă în afara careului...Se joacă pe contre, balanţa putând fi înclinată de oricare parte. În min. 77, acelaşi Maier slalomează prin apărarea timişoreană, şutează din careu, Almăşan respinge şi Cristi Lazăr reia de la 7 metri în plasă: 2-1. Radu Niculescu încearcă pătrunderi individuale, mereu oprite prin fault, noi ne uităm tot mai des la ceas şi vine, ca o izbăvire, fluierul final ce consfinţeşte meritata victorie a echipei interiste. Vorba unui mucalit. E preferabil să joci mai slab şi să câştigi, decât să faci spectacol şi să pierzi! Cartonaş galben: Maier. A arbitrat Ion Crăciunescu, ajutat la tuşe de P. Abrudan şi I. Coţ.

F.C. INTER: Ritli 7 - Stănescu 6,5, Glăvan 6, L. Cotora 8, Tâlvan 7 - Zotincă 7, Lazăr 8, Mărgărit 7, Niculescu 7 - Văsîi 7, C. Popa 7 (min. 63, Maier 8).

"POLI": Almăşan 7 - Contra 6, Macavei 6, Bătrânu 6, Cioroianu 7, Varga 7- Contescu 6, Manole 6, Vlaicu 6, Kovacs 7 (min. 82, Marcă) - Velcea 7 (min. 76, Rosenblum).

DECLARAŢII * JAN GAVRILĂ: "Poli a jucat aşa cum am prevăzut, temerile noastre vizavi de Varga confirmându-se. N-am făcut unul din meciurile noastre cele mai reuşite, dar e greu să ni se conteste victoria. Se confirmă, iată, că e tot mai dificil să-ţi realizezi punctele...planificate de acasă"* COSTICĂ ŞTEFĂNESCU: "Suntem la ananghie şi orice punct cântăreşte enorm. Eu zic că ne-am organizat eficient jocul, am contracarat piesele grele ale sibienilor şi n-a lipsit mult să scoatem remiza propusă. Pe Varga l-am utilizat fundaş stâng pentru că n-am altă soluţie pe postul acesta. Oricum, meciul din etapa viitoare cu Sportul studenţesc înseamnă pentru noi totul sau nimic".

Minutul 91

urmare din pag.1

După pauză, ca să nu răcească la plămâni - fiincă se apropria întunericul şi scăzuse temperatura...aersol - profesioniştii din divizia naţională au mai dat un pic din şolduri izbutind să înscrie încă 9 goluri fără importanţă deosebită.

* **U.T.A. - U Cluj 0-0.** Foaie verde şi-un susai, inimă de putregai . * **Ceahlăul - Farul 1-0 (0-0)** Te cunosc după fular, c-ai iubit particular (la pauză!) A marcat Sălăjan (47). * **Sp. studenţesc - Univ. Craiova 0-1 (0-0)** Nu te blestem ca să mori, te blestem ca să tensori... Autorul golului: Călin (82) * **Dinamo - Progresul 2-0 (0-0)** N-am cuţit ca să te tai, să văd în borset ce ai. C. Pană(70 din penalty) şi Savu (83) * **Dacia Brăila - Rapid 0-0.** Viorele, fă-mi o turtă şi aşează-mi-o pe burtă. * **Electroputere - Petrolul 0-0** Maria, Maria /, Opreşte-mi hemoragia/ C-aseară când am plecat/ De la tine de sub pat/ Soţul tău s-a deşteptat / Şi-n stomac m-a-njunghiat. * **Steaua - Oţelul 2-1 (0-0)** Într-o oglindă de doi lei / M-am aranjat de dragul ei / Căci în curând va apărea/ Frumoasă ca o rândunea/ Steluţa mea. S-au chinuit să înscrie: Dumitrescu (64), Prodan (67), respectiv...Prodan (70, autogol). * **F.C. Braşov - Gloria 1-0 (1-0)** Eu stau coardă la-nchisoare, tu cu şuţii prin locale. M. Ivan (5) a luat 50.000 lei de la ziarul "Ora" **(nid).**

Ce este şi ce şi-au propus să facă membrii FUNDAŢIEI HANDBALULUI SIBIAN ?

/ Ne răspunde dl. **prof. Gheorghe Bădianu** - vicepreşedinte /

Aşa după cum am promis în "Tribuna" nr. 1090 din 24 februarie, revenim în scopul de a-i informa pe iubitorii handbalului din judeţul nostru cu privire la "ce reprezintă şi ce şi-au propus să realizeze membrii fondatori ai Fundaţiei handbalului sibian, prima de acest fel din ţară". Mai întâi să spicuim din prevederile art.1/.... Va urmări îmbunătăţirea calităţii vieţii sportivilor de performanţă, prin acordarea de premii pentru rezultate deosebite; prin asigurarea unor mijloace de transport (la competiţii) rapide şi confortabile; prin ridicarea nivelului caloric al hranei în funcţie de efort; îmbunătăţirea bazei materiale; acordarea de burse şi organizarea de cursuri de specialitate în ţară şi peste hotare; sprijinirea activităţii de studii şi cercetări în domeniul handbalului; promovarea de schimburi cu caracter documentar, ştiinţific, între persoane fizice, instituţii neguvernamentale, asociaţii profesionale; atragerea de sponsori; coordonarea şi facilitarea sponsorizării handbalului sibian de către agenţi economici, persoane fizice din ţară şi străinătate; producerea, editarea şi difuzarea de cărţi, reviste ; facilitarea schimbului sau transferului de sportivi handbalişti de performanţă între cluburile judeţului Sibiu şi alte cluburi din ţară şi străinătate cu suportarea eventualelor burse de transfer; sprijinirea unor handbalişti activi (sau în rezervă) cadre care au lucrat în sportul de performanţă, aflaţi în situaţii dificile de viaţă; organizarea şi realizarea altor activităţi (acţiuni) compatibile cu obiectul de activitate.

Dar, revenind la întrebarea din titlu, am solicitat răspunsul de la dl. prof. Gheorghe Bădianu.

- De unde a plecat, d-le profesor, ideea înfiinţării la Sibiu a acestei fundaţii ?

- De la declinul la care a ajuns handbalul sibian, feminin şi masculin. Trebuia să salvăm ce se mai putea. Ideea înfiinţării acestei fundaţii am preluat-o de la fostul secretar general al Federaţiei române de atletism, actualul ministru subsecretar de stat, dl. Nicolae Mărăşescu, când, într-o emisiune la TV a prezentat Fundaţia atletismului din România. De aici am preluat şi noi această idee.

- Aţi găsit sprijin local ?

- Da ! Această idee a găsit sprijin la Consiliul Judeţean unde, oameni de suflet ca preşedintele, dl. Romeo Trifu, dl. Nicolae Nan, d-na juristă Dana Botoroagă şi mai departe, la Oficiul Judeţean pentru Tineret şi Sport, prin directorul Dorin Nan, care ne-a acordat un spaţiu, dl. director Hermann Schmidt de la Lic. Brukenthal, dl. prof. Heinrich Sitzler de la Şcoala generală 2, aceştia sunt câţiva din principalii susţinători ai handbalului la Sibiu.

- Apropo, credem că, pentru cititorii noştri mai tineri, este necesar a ne explica cum a apărut handbalul la Sibiu ?

- Profesorul Wilhelm Binder - atunci lucra la Lic. Brukenthal - a fost acela care a introdus handbalul nu numai în Sibiu, ci şiîn România. Era în anul 1920, la Berlin, când regretatul W. Binder a asistat la nişte demonstraţii de gimnastică la care un profesor pe nume Karl Schelentz a făcut un meci demonstrativ de handbal. De fapt el este inventatorul jocului de handbal în Germania, profesorului Binder i-a plăcut acest joc atletic şi, încă din toamna aceluiaşi an, l-a introdus în orele de sport la Brukenthal.

În luna iunie 1921 a avut loc, în public, primul joc de handbal din România, la Sibiu. Acest eveniment a fost consemnat în cotidianul în limba germană SIEBENBURGISCHE-DEUTSCHES TAGEBLAT nr.14442 din 18 iunie care scria despre demonstraţia de gimnastică - atletism şi rezultatul jocului de handbal dintre clasa a V-a reală şi clasa a V-a gimnaziu, încheiat cu 1-0 !? Se mai menţiona că toate jocurile au fost de scurtă durată.

- O ultimă întrebare. Veţi reuşi să sensibilizaţi sponsorii ?

- Aş dori să amintesc că unii dintre ei sunt deja membri fondatori. De exemplu Dumitru Crişan, director la S.C. VINARIA S.A.; dl. Nicolae Dănilă, director tehnic la fabrica DUMBRAVA; patronul firmei PALOMA S.R.L., dl. Aurel Şerban şi alţii. Lista rămâne deschisă.

A consemnat Ilie IONESCU

Şoimii COMPA - un pas decisiv spre cucerirea titlului

urmare din pag. 1

R. Brumar, inteligent lansat pe un culoar liber, şutează violent şi fără speranţe pentru ghinionistul Paravăţ, scorul final fiind stabilit în min. 72 de A. Munteanu, strecurat abil prin apărarea debusolată a gazdelor. Până la final D. Paravăţ îşi răscumpără greşeala de la golul doi opunându-se inspirat la două mingi grele, iar la poarta cealaltă L. Tarcea şi E. Drăguşin, nu reuşesc nici măcar golul de onoare al învinşilor. Am remarcat "in corpore" ansamblul omogen şi mobil al sibienilor, cu o notă în plus pentru laborioasa lor linie mediană şi pe doar L. Tarcea, E. Drăguşin şi D. Drîndea de la gazde. Corect şi ferm arbitrajul brigăzii sibiene compusă din D. Curtean, O. Baltador şi O. Bran. ● **Record - Carpaţi 3-1 (1-1)** Tratându-şi cu nepermisă superioritate partenera de întrecere din Agnita, formaţia pielarilor din municipiul de pe Tîrnava s-a văzut condusă pe tabela de scor, în urma golului marcat de C. Oliu în min. 36. Două minute mai târziu medieşenii restabilesc egalitatea prin Bocăzar. În repriza secundă gazdele mai punctează de două ori în min. 79 şi 83, prin N. Ciobanu şi D. Cucerzan. ● **Unirea - Textila C. 1-0 (1-0)** Izbânda "unsprezecelui" din Ocna asupra fostei campioane este întrutotul meritată, dacă ţinem cont de risipa de energie făcută de acesta de-a lungul celor 90 de minute de joc. Unicul gol al meciului a fost înscris de I. Mateiu în min. 40. ● **Construcţii - Geromed 0-1 (0-0)** După o primă repriză albă, în care ambele echipe au ratat de câteva ori deschiderea scorului, oaspeţii şi-au apropiat în cele din urmă victoria, graţie golului realizat în min. 64 de O. Cozac.

● **Textila M. - "U" Hidrosembraz 0-0.** Confruntare aspră şi fără menajamente între două formaţii dornice de victorie, terminată cu un just rezultat de egalitate, care s-a menţinut în litera strictă a regulamentului datorită prestaţiei sigure a brigăzii de arbitraj neintimidată de protestele dese ale galeriei medieşene. ● **Sparta - Vitrometan 4-0 (3-0)** Victoria confortabilă a gazdelor s-a conturat în urma golurilor marcate de: N. Marian (min. 8), V. Tănase (min. 20), K. Szabo (min. 45 din penalti) şi C. Jiga (min. 58).

Clasament Divizia Naţională

1. Steaua	23	16	5	2	36-9	37 (+13)
2. Dinamo	23	13	4	6	46-24	30 (+6)
3.Univ. Craiova	23	11	6	6	41-30	28 (+6)
4.F.C.INTER	**23**	**10**	**6**	**7**	**31-28**	**26 (+4)**
5.Progresul	23	11	3	9	34-24	25 (+1)
6.Petrolul	23	10	5	8	24-19	25 (+1)
7.F.C. Braşov	23	11	3	9	25-25	25 (+1)
8. Gloria Bistriţa	23	10	3	10	36-31	23 (-1)
9.F.C. Farul	23	9	5	9	31-28	23 (+1)
10. U.T.Arad	23	8	7	8	20-28	23 (+1)
11.Rapid	23	9	4	10	21-25	22 (0)
12.U Cluj	23	6	8	9	27-30	20 (-2)
13.Oţelul	23	8	4	11	23-33	20 (-4)
14.Dacia Brăila	23	7	5	11	25-31	19 (-5)
15.Ceahlăul	23	7	5	11	18-32	19 (-3)
16.Electroputere	23	6	6	11	18-25	18 (-6)
17.Poli Timiş.	23	8	1	14	23-38	17 (-5)
18.Sp. stud.	23	5	4	14	16-35	14 (-8)

Etapa viitoare (9.III.a.c.) Univ. Craiova - Dacia Brăila; Rapid - Dinamo; Progresul - Electroputere; Ceahlăul - UTA; U Cluj - F.C. INTER; Poli Timişoara - Sp. studenţesc; Oţelul Galaţi - F.C. Braşov; Petrolul - Steaua; F.C. Farul - Gloria Bistriţa.

Ultima oră

urmare din pag.1

❖ Noile baremuri pentru arbitrii de fotbal: 70.000 lei în Divizia Naţională, 45.000 lei în Divizia A, 25.000 lei în Divizia B, 16.000 lei la Divizia A feminin, 8.000 lei la Divizia B feminin şi 5000 lei la juniori. Să tot fi arbitru!

❖ A murit Jean Lăpuşneanu, portarul reprezentativei de fotbal a României la primul Campionat Mondial din Uruguay (1930). Fie-i ţărâna uşoară!

❖ Într-un număr recent, săptămânalul "Fotbal plus" i-a inclus pe Dobrin şi Lăcătuş într-o selecţionată all time a...ţiganilor. Dobrin a anunţat că va da ziarul în judecată. Lăcătuş, nu.

❖ În afara show-urilor pe care le are în SUA, Nadia Comăneci apare mereu la televiziunea din Australia cu o reclamă pentru iaurt. Când venea pe la Sibiu ştiu că prefera vodca rusească...

❖ Fostul secretar cu propaganda la fostul Comitet Judeţean al PCR Braşov, ajuns mare gazetar şi redactor şef adjunct la "Sportul românesc" îşi dă în petic vrând să ne convingă că le ştie pe toate şi ne dă lecţii de...etică şi echitate cu orice prilej. Lupu-şi schimbă părul, dar năravul, ba. **(n.i.d.)**

CLASAMENTE DIVIZIA A

Seria I

Chimia R. Vâlcea - Autobuzul 1-1; Poli Iaşi - Callatis 2-0; Faur-Portul 1-1; Steaua Mizil - Constr. Iaşi 5-0; F.C. Acord - A.S.A. 1-0; F. C. Argeş - Gl. Buzău 3-1; Foresta - F.C. Selena 2-1; C.S.M. Suceava - Met. Plopeni 0-1; Fl. Moreni - Gl. Galaţi 1-0;

1. F.C. Argeş	18	13	4	1	39-11	30 (+12)
2. F.C. Focşani	18	9	4	5	31-15	22 (+2)
3. Flacăra	18	10	2	6	24-25	22 (+2)
4.Poli Iaşi	18	9	3	6	26-10	21 (+1)
5.Steaua Mizil	18	8	5	5	22-14	21 (+3)
6.Chimia R.V.	18	8	4	6	24-20	20 (0)
7.Faur Buc.	18	7	5	6	20-20	19 (+1)
8.Met. Plopeni	18	8	2	8	21-15	18 (+2)
9.F.C. Selena	18	7	4	7	29-26	18 (+2)
10.ASA Tg. Mureş	18	7	3	8	22-21	17 (-1)
11.Callatis	18	6	5	7	24-31	17 (-1)
12.Portul C-ţa	18	4	8	6	21-19	16 (-4)
13.C.S.M. Suceava	18	6	4	8	22-34	16 (-2)
14.F.C. Foresta	18	7	1	10	21-32	15 (-5)
15.Constr. Iaşi	18	6	3	9	17-34	15 (-1)
16.Gl. Buzău	18	5	3	10	17-22	13 (-3)
17.Autobuzul	18	3	7	8	12-26	13 (-5)
18.Gl. Galaţi	18	6	0	12	25-40	12 (-4)

Etapa viitoare (12.III a.c.): Callatis - Chimia; Portul - Poli Iaşi; Constr. Iaşi - Faur; Gl. Buzău - Steaua Mizil; F.C. Selena - F.C. Acord Focşani; ASA - F.C. Argeş; Met. Plopeni- Foresta; Gl. Galaţi - CSM Suceava; Autobuzul - Flacăra.

Seria a II-a

ICIM- Armătura 0-0; Gl. Reşiţa - CFR Timiş 2-1; CFR Cluj - Phoenix 1-0; F.C. Maramureş - CSM Reşiţa 6-0; F.C. Bihor - Corvinul 2-0; Jiul IELIF - Metrom 2-0; Unirea - Gaz metan 2-0; Jiul Petroşani - Tractorul 3-1; F.C. Drobeta - Met. Bocşa 0-1;

1.F.C. Maram.	18	12	3	3	56-29	27 (+9)
2.Unirea A.I.	18	12	3	3	40-18	27 (+7)
3.Gl. Reşiţa	18	9	5	4	34-17	23 (+3)
4.C.S.M. Reşiţa	18	11	1	6	32-22	23 (+7)
5.F.C. Bihor	18	9	4	5	29-14	22 (+2)
6.Tractorul	18	10	1	7	28-20	21 (+5)
7.Jiul Petroşani	18	7	4	7	24-21	18 (-2)
8.ICIM Braşov	18	6	6	6	22-24	18 (-2)
9.CFR Cluj	18	7	4	7	26-29	18 (0)
10.GAZ METAN	18	7	3	8	19-20	17 (+1)
11.CFR Timiş	18	5	6	7	17-20	16 (-2)
12.F.C. Corvinul	18	7	2	9	21-26	16 (0)
13.Jiul IELIF	18	7	1	10	24-36	15 (-3)
14.Metrom Bv.	18	5	4	9	16-21	14 (-2)
15.Armătura Z.	18	6	2	10	22-33	14 (-4)
16. Phoenix B.M.	18	5	2	11	16-30	12 (-6)
17.F.C. Drobeta	18	5	2	11	18-39	12 (-8)
18. Met. Bocşa	18	3	5	10	14-39	11 (-5)

Etapa viitoare: CFR Timiş - ICIM Braşov; Phoenix - Gl. Reşiţa; CSM Reşiţa - CFR Cluj; Metrom Braşov - F.C. Maramureş; Gaz metan - F.C. Bihor; Corvinul - Jiul IELIF; Tractorul -Unirea A. Iulia; Met. Bocşa - Jiul Petroşani; Armătura - F.C. Drobeta.

TRIBUNA sporturilor

SUPLIMENT SĂPTĂMÂNAL DE INFORMARE SPORTIVĂ AL COTIDIANULUI INDEPENDENT "TRIBUNA

Anul IV, nr. 206 | 14.03. - 20.03. 1994 | 4 pagini, 100 lei

Baschet, divizia A (m)

Privind printr-un film "voalat"

C.S.U. Forest Sibiu - Dinamo Bucureşti 74-86 (30-45)

Dinamoviştii bucureşteni şi-au continuat cursa de...regularitate câştigând partida de la Sibiu, cu mult mai puţine emoţii decât s-ar fi aşteptat. Ei şi-au făcut jocul obişnuit, având în Vinereanu, Ermurache, Mădârjac şi Dan Niculescu piese de bază, bine reglate într-un angrenaj care funcţionează aproape ireproşabil.

Gazdele nu s-au aflat într-una din zilele lor faste, nereuşind să-şi etaleze cunoştinţele tactice, în special, şi evoluând - parcă fără convingerea ce le-a adus meritate victorii. Pe de-asupra sibienii au şi dovedit o exasperantă ineficienţă la aruncările la coş, pe fondul unei apărări - cu câteva perioade de excepţie- care nu i-a putut deranja pe experimentaţii jucători dinamovişti.

Partida începe sub semnul echilibrului tabela de scor înregistrând în min. 7 scorul de 9-9. Din acest moment echipierii de la C.S.U. Forest joacă exact şi cresc ritmul partidei reuşind să se distanţeze de adversar (13-9, min. 8 şi 18-13 în min. 10). De aici, de la jumătatea primei reprize elevii antrenorului bucureştean Vasile Popa pun stăpânire pe joc, controlează partida, egalează în min. 12 (20-20) şi apoi se distanţează decisiv, reuşind să acumuleze la sfârşitul primei reprize o "zestre" de 15 puncte (30-45).

Se părea că nimic nu se mai poate întâmpla. Dar gazdele încep în forţă repriza secundă, combinând apărarea zonă-pressing cu o zonă mobilă 3-2, şi în min. 27 se apropie la 3 puncte (50-53). Dinamoviştii "îşi revin" şi reacţioenază prompt majorând diferenţa (50-59), în min. 29. O nouă zvâcnire a sibienilor şi în min. 32 scorul era 55-61. Urmează o perioadă

continuare în pag. 4

Octavian RUSU

Clasamentul , după etapa a XX-a

1. Dinamo Bucureşti	20	18	2	1830:1414	38
2.Universitatea Fimaro Cluj	20	17	3	1603:1395	37
3.Elba Univ. Timişoara	20	14	6	1714:1624	34
4.Steaua Bucureşti	20	13	7	1693:1608	33
5.IVEX Univ. Craiova	20	12	8	1645:1603	32
6.C.S.U. Forest Sibiu	20	11	9	1711:1639	31
7.SOCED Constr. Bucureşti	20	10	10	1561:1465	30
8.Farul Constanţa	20	9	11	1522:1651	29
9.Rapid Bucureşti	20	6	14	1527:1559	26
10.Sportul St. ANEFS	20	5	15	1433:1627	25
11.Universitatea Dinamo Oradea	20	4	16	1432:1612	24
12.C.S.U. Romradiatoare Bv.	20	1	19	1405:1879	21

Din culisele meciului "U" Cluj- F.C. Inter

SIBIENII AU PIERDUT PE MÂNA LOR!

● Ulciorul sibienilor a mers la apă în cetatea Băniei şi nu s-a spart. Ba mai mult, n-a lipsit mult ca interiştii să-i bage mortul în casă lui Bondrea chiar în minutul 90 atunci când, vă reamintiţi, desigur, Zotincă a avut golul victoriei în vârful bocancului, dar a şutat exact în ... Arcanu! ● Ratarea victoriei, coroborată cu importantele absenţe din lotul "şepcilor roşii" (L. Paul, M. Popescu, Moga şi Lucaci) le-au întărit fotbaliştilor sibieni convingerea că acum, la Cluj-Napoca, e o pâine de mâncat. ● S-a jucat, în consecinţă, mult mai deschis, la victorie, dar a fost suficientă o singură aproximaţie de marcaj, în min. 55, pentru ca planurile interiştilor să se năruie ● Sunt sigur că şi antrenorii, şi jucătorii interişti au tras cuvenitele învăţăminte ● E nevoie să mai spunem că

continuare în pag. 4

Mircea BIŢU

CLASAMENTUL DIVIZIEI NAŢIONALE

1. Steaua	24	16	6	2	37-10	38 (+14)
2. Dinamo	24	13	5	6	46-24	31 (+ 7)
3. U Craiova	24	12	6	6	46-30	30 (+ 6)
4. Progresul	24	12	3	9	37-24	27 (+ 1)
5. Petrolul	24	10	6	8	25-20	26 (0)
6. F.C.INTER	24	10	6	8	31-29	26 (+ 4)
7. Farul	24	10	5	9	32-28	25 (+ 1)
8. FC Braşov	24	11	3	10	25-26	25 (+ 1)
9. Gloria	24	10	3	11	36-32	23 (- 1)
10. Rapid	24	9	5	10	21-25	23 (- 1)
11. UTA	24	8	7	9	20-30	23 (+ 1)
12. "U" Cluj	24	7	8	9	28-30	22 (- 2)
13. Oţelul	24	9	4	11	24-33	22 (- 4)
14. Ceahlăul	24	8	5	11	20-32	21 (- 3)
15. Dacia	24	7	5	12	25-36	19 (- 5)
16. Electroputere	24	6	6	12	18-28	18 (- 6)
17. Politehnica	24	8	2	14	23-38	18 (- 6)
18. Sportul	24	5	5	14	16-35	15 (- 7)

ETAPA VIITOARE (miercuri, 16 martie): Dacia - "Poli"; F.C. INTER - Ceahlăul; Sportul - "U" Cluj; UTA - Farul; Dinamo - "U" Craiova; Steaua - Progresul; Electroputere - Rapid; F.C. Braşov - Petrolul; Gloria - Oţelul.

RUGBY DIV. A

VICTORIE MERITATĂ!

După o lungă întrerupere, sâmbătă s-au reluat disputele în cadrul campionatului naţional de rugby. În turneul pentru locurile I-IV s-a derulat ultima etapă a turului, etapă în care C.S.M. FORESTA Sibiu a evoluat la Baia Mare. Învingători, în restanţa disputată cu o săptămână înainte, în confruntare cu steliştii, studenţii porneau favoriţi, un atu în plus oferindu-le şi postura de gazde ale jocului. Şi totuşi... sibienii au pregătit cu minuţiozitate această întâlnire, de ea depinzând în mare măsură rămânerea în lupta pentru medalii. Au evoluat, siguri, decişi, reuşind să-şi domine adversarii în cea de-a doua parte a jocului. Prima repriză s-a încheiat în avantajul gazdelor, scor 6-3 după un joc echilibrat, în care studenţii au beneficiat de avantajul vântului. Repriza a doua a fost dominată clar de oaspeţi, aceştia reuşind două încercări prin Amarie şi Roşu, faţă de una a gazdelor restul punctelor realizate de sibieni având-l ca autor pe Roşu care a punctat din 2 transformări, 2 lovituri de pedeapsă şi o lovitură de picior căzută. Scor final 16-23. Cu această victorie sibienii acumulează 11 p. cu +2 la adevăr şi privesc cu încredere următoarea confruntare care va

continuare în pag. 4

G. RADU

Judokanii şi-au desemnat finaliştii pentru etapele de zonă

Vineri şi sâmbătă,în sala C.S.Ş. Şoimii (RIO) din Sibiu s-a desfăşurat etapa judeţeană a Campionatului naţional de judo pentru seniori şi copii. De remarcat numărul mare de participanţi la întrecerea micilor judoka (122). Iată campionii care, împreună cu cei clasaţi pe locurile 2 şi 3 ne vor reprezenta judeţul la etapa de zonă. COPII II - cat. 27 kg. Sorin Comşa; 30 kg Horia Maria, 33 kg. Radu Simion; 40 kg. Petre Indreica; 45 kg. Marius Ichimoaie; 50 kg. Florin Crişan; +50 kg. Mircea Gligore. COPII I - cat. 30 kg.Ciprian Herman; 33 kg. Adrian Comşa; 36 kg. Orest Arsinte; 40 kg. Virgil Indreica; 45 kg. Florin Vintilă; 50 kg. Iulian Ananie; 55 kg. Dan Nisipeanu; +55 kg. Marian Câplea. Toţi reprezintă C.S.Ş. Şoimii Sibiu. Etapa de zonă se va desfăşura în zilele de 8-10 aprilie la Sibiu. SENIORI- cat. 60 kg Virgil Bibu (C.S.Ş. Şoimii); Cat. 65 kg. Olimpiu Ogrean (A.S.A. - Indes Sibiu); cat. 71 kg Adrian Moldovan (C.S.Ş. Şoimii); cat. 78 kg. Cătălin Dumitrache (A.S.A. - Indes); cat. 86 kg. Gheorghe Brunchea (A.S.A. Indes); cat. 95 kg Gheorghe Pop (A.S.A. Indes). Etapa de zonă se va desfăşura în zilele de 18-20 martie la Arad.

(I. ILIE)

Fotbal, div. A

După un meci cu nervi şi... cartonaşe

Gaz metan - F.C. Bihor 1-1 (0-0)

Orădenii au venit la Mediaş hotărâţi să-şi ia revanşa pentru că, după cum vă amintiţi, în tur, gazdele câştigaseră în deplasare şi, după cum se vede, n-au plecat cu mâna goală. Meciul s-a desfăşurat într-o atmosferă tensionată, cu mulţi nervi şi durităţi, arbitrul G. Ionescu (Bucureşti) fiind nevoit să arate 7 cartonaşe galbene şi unul roşu pentru a potoli spiritele. Medieşenii au dominat steril, acuzând absenţa unui coordonator lucid care să ordoneze acţiunile lor ofensive.

Ocaziile de gol au fost rare, primii care au ratat deschiderea scorului fiind oaspeţii: în min. 30, Ulici şutează puternic şi Roşca respinge greu. În min, 62, Pustai trage violent, Papp deviază balonul, care ajunge la Niia, acesta reia, însă un fundaş se interpune pe traiectorie. Bihorenii deschid scorul în min. 68: arbitrul acordă o lovitură liberă de la 25 m, Ciocan execută, mingea loveşte pământul, îl derutează pe Roşca, acesta n-o poate reţine şi V. Pop o introduce în plasă. Medieşenii se aruncă în atac şi, în min. 75, după o centrare a lui Negoiţă, Popescu reia cu capul, învingându-l pe Papp. Ultimul sfert de oră este la discreţia gazdelor care asediază poarta adversă, dar, pe rând, Pustai (min. 77), Negoiţă (min. 80), Jilăveanu (min. 85) ratează. Dar victoria a avut-o ... pe cap Pustai (min. 90): centrează Popescu şi, din apropiere, Pustai reia cu capul peste portarul ieşit, dar şi puţin peste poartă!

Pe fotbaliştii gazişti îi aşteaptă două partide dificile: la Jiul IELIF Craiova şi, apoi, acasă, cu F.C. Maramureş. Să sperăm că vor scăpa cu faţa curată.

Cartonaşe galbene: Baciu, Botezan, Munteanu, respectiv Usvat, Erdei, Gh. Cristian, Ulici. Cartonaş roşu: Ulici (min. 72).

Gaz metan: Roşca - Handrea, Negoiţă, Botezan, Niia (min. 65, Lazăr) - Munteanu, Cenan (min. 46, Jilăveanu), Baciu, Moldovan - Pustai, Popescu.

F.C. Bihor: Papp - Ulici, Bodea, Borza (min. 85, Domokos), Ciocan - Brukental, Gh. Cristian, Usvat, V. Pop - S. Pop, Erdei (min. 88, Sălăjan).

I.MEDIEŞEANU

TENIS

Anca Vasiloaica - locul II, la Timişoara, în "Cupa Electrica"

La numai 16 ani, eleva Anca Vasiloaica, legitimată la C.S.M. Electrica Sibiu, având ca antrenori pe Ilie Giurgiu şi Ioan Rakoşi, a reuşit, în cadrul primului concurs de tenis desfăşurat la Timişoara şi dotat cu trofeul "Cupa Electrica", să se situeze printre cei ce au urcat pe podium. După o excelentă pregătire de iarnă efectuată în Germania, eleva sibiană reuşeşte să se claseze pe locurile II şi III, atât la categoria 15-16 ani, cât şi la cat. 17-18 ani, în compania celor mai bune sportive din ţară. Printre învinsele ei s-au numărat: Diana Ostafciuc, Iasmina Jivanov, Silvana Barna, pierzând doar la Alida Galovici, câştigătoare a trofeului.

Aceste rezultate ne îndreptăţesc să aşteptăm şi alte rezultate bune ale Ancăi, în sezonul de tenis care abia a început.

I.ILIE

În atenţia jucătorilor de bridge

Sunt aşteptaţi în fiecare zi (lunea) la Clubul de bridge ASTRA la ora 17, la sediul din Sibiu "Casa studenţilor".

Domnul cu fluierul...

Da, este vorba de un arbitru, de fotbal bineînţeles. Pe nume KARL-JOSEF ASSENMACHER, declarat cel mai bun arbitru din Germania al sezonului 1992-93 şi, probabil, şi al celui în curs. Electrotehnicianul în vârstă de 47 ani îşi încheie cariera în Bundesliga, o carieră începută în 1967 şi continuată ascensional până la frumosul bilanţ actual de: 42 de jocuri interţări conduse, 18 în cupele europene, printre care şi finala Cupei Cupelor 1993 A.C.PARMA - FC. ANTWERPEN (3-1, la LONDRA). Având peste 150 de prestaţii la centru în Bundesliga, purtătorul ecusonului F.I.F.A. (din 1983) speră să-şi încununeze cariera cu nominalizarea sa la turneul final al C.M. din SUA 1994. Ar fi un lucru pe deplin meritat, K.J.ASSENMACHER câştigându-şi o deosebită popularitate aici, simpatie şi respect în rândul fotbaliştilor şi al suporterilor. Asta datorită manierei, aproape fără cusur, cu care conduce "ostilităţile" în teren. Plăcut la înfăţişare, suplu şi mobil (70 kg la 1,75 m înălţime), aproape că nu-i simţi prezenţa în teren - vorba multora - dar şi când şi-o face mai că nimeni nu-i poate contesta deciziile.

Iată câteva păreri şi impresii din cariera, amintirile şi experienţele acumulate de-a lungul atâtor ani ale binecunoscutului "SCHIRI" german. (SCHIRI este prescurtarea uzual utilizată a substantivului SCHIEDSRICHTER, adică arbitru):

Corespondenţă din Germania de la EUGEN SALCU

■ **CEL MAI PLĂCUT STADION:** "Stadioanele arhipline îmi fac o deosebită plăcere. O atmosferă aparte o simţi pe terenurile lui DORTMUND şi FREIBURG unde, ca într-un vulcan, orice intrare la balon a jucătorilor este însoţită de exclamaţiile entuziaste ale spectatorilor".

■ **CEL MAI FAIR PUBLIC:** "L-am întâlnit în România, la Bucureşti, în semifinala Cu-

continuare în pag. 4

Ultima oră

● Alina Astafei - Stăvariu a sărit, la Berlin, într-un concurs internaţional, 2.02 m la înălţime, stabilind un nou record naţional. Bine ar fi să sară aşa în concursurile cu miză (europene, mondiale...)

● Făcând parte din delegaţia Ucrainei, condusă de preşedintele Leonid Kravciuc, campioana olimpică de patinaj artistic Oksana Baiul s-a întreţinut aproape o oră cu preşedintele S.U.A., Bill Clinton. Se pare că acesta i-ar fi propus ca împreună cu Viktor Petrenko să se stabilească la Hartford (Connec-ticut) şi să conducă noul centru de pregătire a patinatorilor americani. Cred că are atâta minte ca să nu refuze oferta.

● În perioada 21-27 martie, campionul mondial de box al categoriei mijlocie mică, Francisc Vaştag, va participa la tradiţionalul turneu internaţional de box de la Veneţia. În criză de adversari, Feri se bucură când mai găseşte ceva de bătut pe alte meleaguri.

● Florin Răducioiu, speranţa atacului nostru pentru Campionatul Mondial şi pentru preliminariile C.E., continuă să fie a cincea roată la căruţa A.C. Milanului, neavând loc nici măcar pe banca rezervelor. În aceste condiţii nu ştiu ce hotărâre va lua Puiu Iordănescu. Le-am spus eu unor novici că nu prinde echipa ca titular, dar nu m-au crezut.

● După ce a reuşit să califice reprezentativa Arabiei Saudite la turneul final al C.M. din SUA, antrenorul olandez Leo Beenhakker a fost dat afară şi înlocuit cu argentinienii Eduardo şi Jorge Solari. Oricum, arabii - cu tot petrolul lor - vor fi ciuca bătăilor. ● Până în prezent de la începutul actualei ediţii de campionat, nu mai puţin de 7 antrenori au fost schimbaţi de la echipele lor în Bundesliga şi până la final mai e timp să rămână şi alţii fără...cartofi (că-n Germania nu se mănâncă pâine!)

● A fost stabilit programul meciurilor din grupa I a preliminariilor C.E. de fotbal. Iată partidele reprezentativei noastre:

România - Azerbaidjan (7 IX 1994)
Franţa - România (8 X 1994)
România - Slovacia (12 XI 1994)
Israel - România (14 XII 1994)
România - Polonia (29 III 1995)
Azerbaidjan - România (26 IV 1995)
România - Israel (7 VI 1995)
Polonia - România (6 IX 1995)
România - Franţa (11 X 1995)
Slovacia - România (15 XI 1995)

Succesiunea partidelor nu mi se pare cea mai fericită, pentru că iarăşi ne-am lăsat la urmă trei meciuri foarte grele, dintre care două în deplasare.

● Dacă reuşiţi să ghiciţi ordinea echipelor din grupa A (din care fac parte România, SUA, Elveţia şi Columbia) şi clasamentul final al primelor trei echipe la C.M veţi câştiga un milion de lei, sumă oferită de "Gazeta sporturilor". Eu nu ştiu ce se întâmplă astăzi în cei 10 metri de mate pe care-i am în burtă, darmite ce va fi peste 3 luni, în America.

Are tata doi feciori!

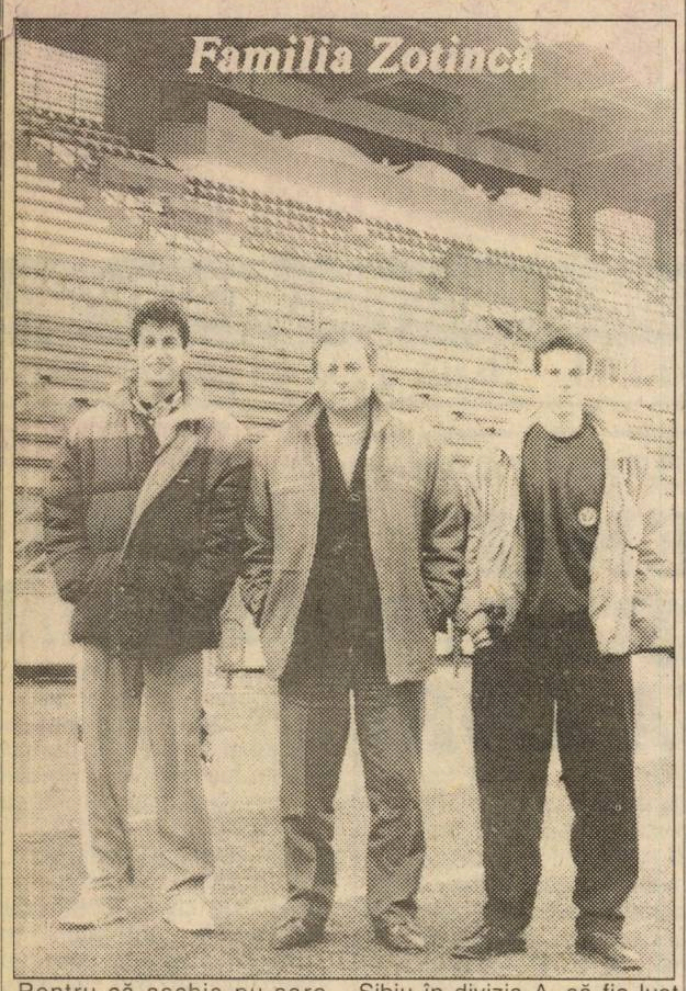

Pentru că aşchia nu sare departe de trunchi, ambii feciori ai lui Constantin Zotincă i-au călcat pe urme. În familia lor, cum e şi firesc, discuţiile între tată şi fii sunt monopolizate, cum aveam să mă conving zilele trecute, de îndatoririle băieţilor:

"- Ce-ai făcut azi la antrenament, Dorine?" sau - "Sandule, vezi că în afară de fotbal, mâine ai şi teză la "contabilitate" şi să nu te prind că-mi lipseşti".

Iată pe scurt, cărţile de vizită ale celor trei. TATĂL - Constantin Zotincă, astăzi în vârstă de 47 de ani /salariat la C.S.M. Sibiu) a jucat extremă stângă în perioada 1967-1976, mai întâi la Dinamo Bacău (1967-1968), apoi în timpul satisfacerii serviciului militar la Ceahlăul P. Neamţ, apoi la Siderurgistul Galaţi, iar în perioada 1971-1974 la Steagul roşu Braşov, ca din 1974 până în 1976 să fie legitimat la Şoimii Sibiu, unde şi-a încheiat activitatea competiţională.

Fiul cel mare, Dorin Zotincă, născut în 13 aprilie 1971, a făcut cunoştinţă cu fotbalul adevărat în 1980, la C.S.Ş. Şoimii Sibiu, cu regretatul antrenor prof. Eugen Boru, ca după scurt timp, în anul promovării lui F.C. Inter Sibiu în divizia A, să fie luat de Jan Gavrilă (actualul lui antrenor) în echipa de tineret speranţe. Apoi, Constantin Ardeleanu (pe atunci antrenor principal al lui F.C.Inter) l-a promovat în lotul seniorilor. După numai 3 ani, în 1993, este cooptat în lotul naţional de tineret-olimpic, iar în 1994 este selecţionat şi debutează în lotul reprezentativ de seniori. Dorin este student în anul II la "Colegiul de măiestrie sportivă" al Universităţii din Sibiu. În ceea ce îl priveşte pe mezinul familiei, ALexandru Zotincă, acesta s-a născut în 22 ianuarie 1977 şi a încercat să nu "rămână de căruţă", practicând tot fotbalul.

Prima întâlnire cu balonul rotund a avut-o în cadrul Centrului de copii şi juniori F.C. Inter sub bagheta profesorului Mircea Negru, în 1987. Apoi a trecut în grupa prof. Florin Mihăescu, ca din acest an - 1994 - să fie cooptat de Jan Gavrilă în lotul lărgit al lui F.C. Inter. Joacă pe postul de mijlocaş la închidere şi ţine cu tot dinadinsul să-i calce pe urme fratelui său mai mare. Este, încă, elev în clasa a XI-a la Liceul economic Sibiu.

Ilie IONESCU
Foto: V. CÂRDEI

Fair-play

Zilele trecute la Lillehammer s-a stins flacăra olimpică şi s-a tras cortina peste scena albă a zăpezii şi gheţii. Ecourile întrecerii desfăşurate acolo timp de două săptămîni şi mai ales spiritul acestor întreceri vor rămâne însă permanent în mintea şi inima tuturor: sportivi ,organizatori, ziarişti, spectatori şi două miliarde de telespectatori.

"Au fost cele mai bune Jocuri Olimpice organizate până acum"a concluzionat la festivitatea de închidere preşedintele C.I.O. J.A.Samaranch. Se cuvine să evidenţiem cîteva aspecte care, credem, au făcut posibilă o astfel de apreciere nemairostită la aceste festivităţi.

La deschidere s-a făcut un emoţionant apel la armistiţiu, la pace şi coexistenţă paşnică, cu referire directă la Sarajevo, oraş olimpic în urmă cu 10 ani. Prin preşe-dintele comitetului de organizare gazdele şi-au propus să dea lumii jocuri olimpice în stil norvegian: întreceri sportive oneste, puse sub semnul culturii şi al ocrotirii mediului înconjurător. Şi s-a demonstrat că e posibil să se lucreze împreună (echipajul de bob din Bosnia a fost compus dintr-un sîrb, un croat şi doi musulmani), să se concureze în armonie cu natura, că sportul poate fi un liant între natură şi cultură.

Spectatorii norvegieni, şi nu numai,au fost fantastici încurajând frenetic şi cu o căldură nebănuită pe toţi concurenţii, indiferent de naţionalitate, împingându-i pur şi simplu spre noi recorduri. Şi printre spectatori au fost şi familii regale, miniştrii, personalităţi politice mondiale, regele Harald şi regina Sonya a Norvegiei nelipsind nici măcar o zi de la întreceri.

Au ajuns campioni olimpici sportivi reîntorşi de la profesionism sau veniţi după accidente grave sau chiar infirmităţi sau cu dificile probleme de familie şi traume psihice. S-au vindecat şi au învins prin sport. Şi mulţi dintre ei, după ce au cucerit laurii victoriei şi-au donat primele obţinute fondului de ajutor olimpic.

O expediţie internaţională compusă dintr-un rus, un american şi trei norvegieni va străbate 17.000 km din Lillehammer până în oraşul japonez Nakano, viitoarea gazdă olimpică albă, cu sănii trase de 40 de câini, străbătând Siberia şi înfruntând noaptea polară pentru a transmite un mesaj olimpic care va cuprinde şi îndemnul: Faceţi mai mult pentru sport, cu grijă faţă de natură şi faţă de umanitate. Sunt convins de uriaşul impact pe care olimpiada albă, intens mediatizată l-a avut în special asupra generaţiei tinere. Eroii ei au influenţat şi inspirat milioane de tineri, marcându-le în bine personalitatea.

Un băieţel dintr-a III-a primară, admirator de desene animate şi fotbal, mare suporter interist, a gustat din plin timp de două săptămâni, prin TV şi satelit, frumuseţea sporturilor de iarnă. Şi-a improvizat din hârtie colorată diverse drapele naţionale, funcţie de idolii pârtiei şi patinoarului. La hochei, idolii lui erau canadienii. L-am întrebat , de ce? A ridicat doar din umeri. (Probabil e mai uşor să afli cauza pentru care cineva urăşte decât cauza pentru care cineva iubeşte).

A trăit intens memorabila finală cu Suedia, de parcă era canadian.

Dovadă lacrimile de la sfârşitul executării penalty-urilor princare s-a decis echipa învingătoare.

După un timp, pe parcursul vizionării poveşti din cadrul festivităţii de închidere, bazată pe obiceiuri şi credinţe locale şi impresionantele legături cu natura, l-am rugat să-mi spună ce deziluzii a avut la Olimpiadă: "Că România nu a câştigat nici o medalie!".

Valer NISTOR

Dă-i înainte, Aron Huzu!

Atacurile şi loviturile sub centură aplicate arbitrului FIFA sibian, Aron Huzu, de "Sportul românesc" continuă. După fostul nomenclaturist D.D. Rujan (redactor şef adjunct la respectiva foaie), iată că şi un oarecare Dan Mucenic (mai bine şi-ar schimba numele în Colivă sau Parastas) se face purtătorul de sudalme al antrenorului, plăşuv şi răguşit ca o ţarcă, ce mănâncă o pâine albă la Progresul Bucureşti, Ion V. Ionescu, scriind că a favorizat pe Dinamo în meciul din 5 III a.c. şi acordându-i nota 6,5. Dacă, într-adevăr i-ar fi "furat" pe cei de la Progresul, de ce, în "Gazeta sporturilor", Ioan Chirilă - exemplu de probitate profesională - nu zice nimic şi-i dă nota 7,5?

Mai mult, la meciul Universitatea Craiova - Dacia Brăila, din 9 III a.c., un alt fripturist de la "s.r.(i)", Emanuel Terzian, îl depunctează din nou (nota 7), în vreme ce Gheorghe Nertea, în "G.S." îi acordă nota 8.

Nu sunt nici rudă cu Aron Huzu, nici n-am băut Bruderschaft cu el, dar mi se pare că, "acolo sus", cineva nu-l iubeşte pe arbitrul sibian, care nu se lasă cumpărat de liftele cu obiceiuri orientale. Ceea ce trebuie să ştie tot omul este că Huzu nu s-a născut şi nu va muri arbitru, că face această "corvoadă" cu plăcere, pasiune şi nu cu gândul de a se înavuţi ca alţii al căror nume mi-e ruşine să-l pronunţ.

Dă-i înainte, Aron Huzu!

Campionatul judeţean de fotbal înaintea returului

4. Deşi s-a confruntat în toamna trecută cu serioase şi multiple dificultăţi de ordin financiar, echipa Spicul Şeica-Mare a avut un început de sezon mai mult decât promiţător, câştigând, în primele 8 etape, toate jocurile disputate pe propriul teren, printre învinsele sale numărându-se şi puternica formaţie a pielarilor sibieni. Din păcate, eá n-a manifestat acelaşi aplomb şi în partidele disputate în deplasare, de unde n-a adus, în tot turul, nici măcar un punct, cedând, prea uşor şi de multe ori la scor, în faşa partenerilor de întrecere din Avrig, Tălmaciu, Ruşi şi Sălişte. Pierzând acasă întâlnirea cu echipa feroviară, remizând apoi surprinzător cu Cibinul Cristian şi neprezentându-se în ultima rundă - din lipsa mijlocului de transport - la Orlat, "unsprezecele" din Şeica Mare aşteaptă cu încredere primăvăra, fiind convins că atunci, simţind mai concret sprijinul forurilor comunale, va putea să se exprime în joc mai aproape de dorinţele îndreptăţite ale lotului format din veteranii, încă în putere, N. Frăţilă, I. Jurcă, C. Sânceleanu, S. Berlea, la care au aderat cu entuziasm, mai tinerii: D. Frăţilă, N.Dodoc, C.Ciora, C. Orlandea, Ion Dan Vlaic, I. Morar, M. Bîra, I.Hila, M.Macavei, D.Dolbea, I.Frăţilă (încă junior) T. Cernica şi I. Rotar, ultimul plecat prin transfer la divizionara C, Unirea Ocna-Sibiului.

Recent promovata Dacia-Avântul Dârlos - efectiv ajutată de factorii decizionali ai localităţii, s-a aclimatizat destul de rapid cu rigorile noului ei statut, reuşind să aducă din deplasare două puncte preţioase, în urma remizelor realizate la Sălişte şi Orlat, în compania unor partenere de întrecere cu mai vechi state de serviciu în cadrul acestui eşalon. Exceptând eşecurile din prima şi ultima rundă, suferite în faţa celor două fruntaşe ale clasamentului, echipa şi-a valorificat plenar avantajul propiului teren, practicând un joc bine echilibrat, spectaculos şi în limitele cele mai depline sportivităţi a avut doar 4 jucători avrtizaţi). Bucurându-se în continuare de acelaşi sprijin moral şi material, formaţia poate deveni cu trecerea timpului o bună echipă a campionatului, şi în viitoarea ediţie o certă protagonistă care va juca cu certitudine un important rol în stabilirea ierarhiei finale, mult mai aproape de aspiraţiile pasionaţilor ei suporteri şi ai lotului echilibrat, alcătuit din: P.Iakab, D.Zlati, O. Zereş, C. Wonnerth, P.Iuga, G. Mărgineanu, R. Langa, A.David, H.Wagner, P.Dode, I.Lupu, V. şi M.Popa, M.Ionescu, M.Holerga, C.Bleahu, G.Brătean, F.Ştefan şi N.Medeşan.

O tradiţională combatantă a acestei competiţii judeţene Cibinul - în ciuda unui start nu prea concludent (3-3 cu sticla acasă) împovărată de o neprezentare la Alma şi o întârzâiere penalizatoare de puncte la Cârţa - a avut în rest o prestaţie destul de convingătoare, etalând pe toate stadioanele unde a evoluat, un fotbal plăcut şi eficient, cu excepţia confruntării, de pe propriul teren din Cristian, cu lidera clasamentului care, evident superioară, s-a impus de justeţe cu 3-1. Cu -2 la adevăr, datorită remizei albe obţinute la Şeica Mare, formaţiei i se deschid - mai mult ca sigur - cu totul alte perspective în sezonul de primăvară. Până la 27 martie a.c. când acesta vademara, inimosul ei susţinător I.Bucur este hotărât să ia măsurile necesare pentru depăşirea greutăţilor materiale şi întărirea valorică a lotului extrem de restrâns, cuprinzând în momentul de faţă pe: I.Barac, G.Negoescu, D.Lazăr, fraţii Pipernea, V.Leaşu (încă activ la 36 de ani), V. Pleşa, I.Fărcaş, N.Pîşu, O.Obrogea, I.Cătoiu, golgeterul Z.Haiduc, S.Ilhora, G.Ghişoiu şi M.Borbil. Cu o evoluţie mult sub valoarea cu care ne obişnuise în anterioarele ediţii şi a posibilităţilor reale ale numeroşilor pretendenţi ce concură la alcătuirea "unsprezecelui" de bază, echipa pădurarilor din Sălişte nu şi-a bucurat credincioşii spectatori şi entuziasta ei conducere (P.Banciu preşedinte şi O.Raica antrenor) cu prea multe partide de calitate, organizatoarea anuală a tradiţionalei "Cupe a Mărginimii", încheind bilanţul în toamnă, cu următoarea linie de clasament: 11. Silva 12 3 36 26-30=9. Cu -3 la adevăr, din cauza înfrângerii severe suferite acasă în faţa Cedoniei (0-8) şi a egalurilor cu Fl.Roşie şi Dacia-Avântul, compensate în parte de remiza obţinută în deplasare la Hapomex, formaţia cu cel mai numeros lot de jucători legitimaţi la nivel judeţean, din care citâm doar pe: I.Oprişiu, M.Rotar, fraţii Mircea şi Mihai Mânzat, G.Dincă, R.Bereş, fraţii Apolzan, N.Voicu, I.Cunţan, Aldea Curechean, V.Greavu, N.Bradea, M.Stoinescu, C.Golea, F.Herghelegiu, N.Radu, D.Bârsan, A.Nuţescu, S.Dănese, M.Mercurean, D.Bârsan are datoria morală ca în primăvară - pregătindu-se cu seriozitate - să ofere publicului şi unităţii ce-o sponsorizează cu dărnicie (Inspectoratul ROMSILVA Sibiu) meciuri de calitate şi implicit mai multe satisfacţii.

Recolta Alma - o echipă de fotbal care trăieşte şi activează la nivelul acestui eşalon, doar graţie eforturilor şi sacrificiilor materiale ale jucătorilor ce-o alcătuiesc, a conducerii comunei şi asociaţiei sportive, în frunte cu omul "bun la toate" V. Feier - a debutat cu stângul în actualul campionat neputându-se prezenta în termen pe terenul din Sălişte, pentru că din cele 6 partide susţinute acasă să cedeze nu mai puţin de 5 puncte, câte două formaţiilor Romanofir şi CFR Retezat, unul sticlarilor avrigeni. Având -5 la adevăr, cu 12 goluri marcate şi 33 primite, din cauza înfrângerilor severe suferite la Sibiu şi Dîrlos, ea o devansează totuşi cu 9 puncte pe ultima clasată, graţie victoriilor obţinute cu Progresul Orlat, Hapomex şi Cibinul Cristian. Lotul actual format din: I.Tokai, A.Pal, F.Fordai, I.Soportoceanu, G.Dumitru, G.Muntean, N.Rus I, N.Rus II (tată şi fiu), G.Savu, V.şi N.Popa,V.Lăpădat, N.Bleahu, V.Dan, Z.Bertea, I.şi V.Savu şi I.Stan, va avea, suntem convinşi, un retur mult mai concludent şi onorant. Pe treapta cea mai de jos a clasamentului întâlnim o altă proaspătă venită pe scena acestei competiţii, Hapomex din Ruşi - în ciuda condiţiilor bune de pregătire oferite de conducerea unităţii patronatoare - s-a adaptat extrem de greu cu rigorile noului ei regim nereuşind să totalizeze decât 4 puncte (o victorie cu Spicul şi două remize cu Progresul şi Silva). Câştigând experienţă şi aducând câţiva jucători rutinaţi, lotul care s-a bazat până acum pe S.Munteanu, L.Voicu, G.Ţâţonea, I.Turcu, P.Iuga, L.Şerb, V.Komaromi, D.Bleoca, D.Hanea, A.Stângu, D.Mafteiu, C.Popa, I.Tărean şi V.Martin va putea ajunge, într-un viitor apropiat, la nivelul mai valoroaselor sale adversare.

V.M.

Luni, 14 martie

13.00 Calendar 13.30 Desene animate 14.00 Actualităţi 14.10 TVR Iaşi 15.05 TVR Cluj-Napoca 16.00 Avanpremiera săptămânii 16.15 Civilizaţia montană 16.45 Actualităţi 17.00 Emisiune în limba maghiară 18.30 Film serial * Salvaţi de clopoţel 19.00 Clio 19.30 Desene animate 20.00 Actualităţi 20.40 Publicitate 20.45 De luni până luni 21.15 Publicitate 21.20 Teatru TV: Restituiri 23.30 Actualităţi 23.50 Studioul şlagărelor 0.20 Repriza a treia 0.45 Închiderea programului.

Marţi, 15 martie:

7.00 TVM * Telematinal 10.00 Actualităţi 10.05 CALENDAR 10.30 Limbi străine * Franceză 11.00 Video-lexicon 11.30 Film serial * SALVAŢI DE CLOPOŢEL 12.30 Lumină din lumină 13.00 1001 Audiţii 14.00 Actualităţi 14.10 TVR Iaşi 15.05 TVR Cluj-Napoca 16.00 Arte vizuale 16.25 Limba noastră 16.45 Actualităţi 17.00 Convieţuiri 18.00 Pariaţi pe campion 18.30 Film serial * SALVAŢI DE CLOPOŢEL 19.00 Cultura în lume 19.30 Desene animate 20.00 Actualităţi 20.40 Publicitate 20.45 Ce-i de făcut? 21.15 Publicitate 21.20 Telecinema-teca * ZBOR DE NOAPTE, SPRE MOSCOVA (Franţa-Italia-RFG, 1973) 23.20 Actualităţi 23.40 TOP TV 0.10 Insomniile românului 0.40 Finala Cupei Cupelor la baschet masculin 1.00 Închiderea programului.

Miercuri, 16 martie

TVM * Telematinal 10.00 Actualităţi 10.05 CALENDAR 10.30 Limbi străine * Engleză 11.00 Bariera numerelor 11.30 Film serial * SALVAŢI DE CLOPOŢEL 12.00 Bicentenarul Luvrului 12.30 1001 Audiţii 13.30 Desene animate * PLUCK NAUFRAGIAT ÎN SPAŢIU 14.00 Actualităţi 14.10 TVR Iaşi 15.00 TVR Cluj-Napoca 15.50 Magazin sportiv 16.20 Actualităţi 16.35 La dispoziţia dumneavoastră 17.20 Tezaur 18.05 Medicina pentru toţi 18.30 Film serial * SALVAŢI DE CLOPOŢEL 19.00 Studioul incomod 19.30 Desene animate 20.00 Actualităţi 20.40 Publicitate 20.45 Ce-i de făcut? 21.15 Film serial * CLARISSA (Anglia 1991) 22.15 Interpreţi îndrăgiţi ai cântecului popular 22.30 Noi frontiere 23.15 Actualităţi 23.35 Confluenţe 0.20 Fotbal: Liga Campionilor Europeni 1.20 Închiderea programului.

Joi, 17 martie

7.00 TVM * Telematinal 10.00 Actualităţi 10.05 Calendar 10.30 Limbi străine * Germană 11.00 Călătorii * Marea Britanie 11.30 Film serial * SALVAŢI DE CLOPOŢEL 12.00 Trenuri deosebite 12.30 1001 Audiţii 13.30 Desene animate 14.00 Actualităţi 14.10 TVR Iaşi 15.05 TVR Cluj-Napoca 16.00 Ancheta economică 16.20 16.45 Actua-lităţi 17.00 Telediscul muzicii populare 17.30 Faţă în faţă 18.30 Film serial * SALVAŢI DE CLOPOŢEL 19.30 19.00 GONG! 19.30 Desene animate 20.00 Actualităţi 20.40 Publicitate 20.45 Studioul economic 21.15 Film serial * DALLAS 22.10 Publicitate 22.15 Alfa şi Omega 23.15 Actualităţi 23.35 Educaţie contabilă 24.00 Meridianele dansului 0.30 Handbal masculin: Steaua-Minaur Baia Mare 1.00 Închiderea programului.

Vineri, 18 martie

7.00 TVM * Telematinal 10.00 Actualităţi 10.05 Calendar 10.30 Limbi străine 11.00 Curcubeu 11.30 Film serial * SALVAŢI DE CLOPOŢEL 12.00 Trenuri deosebite. China de Sud 12.30 1001 Audiţii 13.30 Desene animate * COMPETIŢIA 14.00 Actualităţi 14.10 TVR Iaşi 15.05 TVR Cluj-Napoca 16.00 Formula 3 16.30 Tradiţii 16.45 Actualităţi 17.00 Emisiune în limba germană 18.00 PRO PATRIA 19.00 Film serial * ÎNTOARCEREA LA EDEN (SUA, 1983) 20.00Actualităţi 20.40 Publicitate 20.45 Viaţa parlamentară 21.15 Reflecţii rutiere 21.30 Film artistic * SEMNUL ŞARPELUI (România, 1982) 23.10 Actualităţi 23.30 Simpozion 0.25 Întâlnirea de la miezul nopţii 1.15 JAZZ-FAN 2.00 Închiderea programului.

Sâmbătă, 19 martie

8.00 Bună dimineaţa...de la Iaşi 9.00 Calendar 9.10 Şapte note fermecate 10.00 Film seri-al pentru copii 10.30 Gimnastica minţii 11.00 Documentar ştiinţific 11.30 Ecranul 12.30 1001 Audiţii 13.30 Curat-murdar 14.00 Actualităţi 14.10 Turnul Babel * Desene animate * Filmele săptămânii * Incredibil, dar adevărat * Personalităţi şi pasiuni * Din culisele mass-media * Telegreşeli * Un zâmbet pentru vârsta a treia * Magazin Cine-TV * Muzică, * Rugby * Beverly Hills, 90210 19.15 Teleenciclopedia 20.00 Actualităţi 20.40 Publicitate 20.45 Film artistic * DALLAS 21.40 Publicitate 21.45 Săptămâna sportivă 22.05 Memoria peliculei 23.00 Actualităţi 23.15 Film serial * HUNTER 0.10 Muzicorama 1.00 Special Live 2.00 Închdierea programului.

Duminică, 20 martie

8.00 Bună dimineaţa! 9.00 Calendar 9.10 Ping pong! 10.00 Film serial pentru copii * FANTOMETTE 10.30 Lumină din lumină 11.30 Viaţa satului 13.00 Din albumul celor mai frumoase melodii populare 13.20 Reflecţii rutiere 13.30 Atlas 14.00 Actualităţi 14.10 Poşta TV 14.20 Video magazin * Sub semnul echinocţiului de primăvară * Desene animate * Autografe muzicale * Serialul emisiunii * Caricatura săptămânii * Muzică şi umor * Pagini de balet * Carul cu flori * Din tradiţiile folclorului * Noutăţi culturale * Rock simfonic * "Casa cu lei" documentar artistic 16.55 STAR TREK 17.50 Robingo 18.25 EUROVISION '94 Selecţia naţională 19.55 Publicitate 20.00 Actualităţi 20.30 Publicitate 20.35 Film artistic * SECRETE (SUA, 1992) 22.05 Duminica sportivă 22.20 EUROVISION'94 Selecţia naţională 23.10 Actualităţi 23.30 Pe ultima sută de metri 0.30 Închiderea programului.

MAPAMOND SPORT

EUSEBIO

Eusebio da Silva Ferreira s-a născut la 25 ianuarie 1942, în Mozambic, pe atunci colonie portugheză.

A fost legitimat la Lourenço Marques (1958-61). Benfica Lisabona (1961-75), Toronto Croaţia - Canada (1975), F.C. Montennery - SUA (1975-76) Boston Tea Men - SUA (1976-79).

A fost un atacant de excepţie, care a contribuit substanţial la toate succesele echipei Portugaliei din anii 60. La turneul final al Campionatului Mondial din Anglia şi-a dat măsura întregului său talent, echipa Portugaliei câştigând medalia de bronz, iar el devenind golgeterul turneului final.

În Portugalia a fost şi a rămas un idol, câştigând 11 titluri de campion, cinci cupe ale ţării, două Cupe ale Campionilor Europeni (1961, 1962) şi două "Ghete de aur" - golgeter al Europei - în 1968 cu 42 goluri marcate şi în 1973 cu 40 goluri. A jucat de 63 de ori în reprezentativa portugheză, înscriind 40 de goluri. Este unul dintre marii fotbalişti ai lumii, alături de Pele, Di Stefano, Bobby Charlton şi Dobrin.

"Săgeata Carpaţilor"

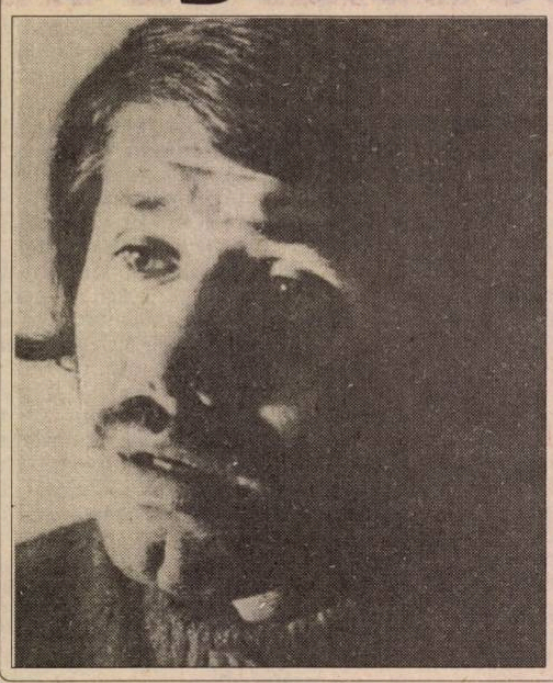

Ion Pîrcălab s-a născut în Bucureşti, la 5 noiembrie 1941 şi a început să joace fotbal, în 1954, la "Tânărul Dinamovist". În 1958 se transferă la UTA unde este lansat de fratele său mai mare, Coco Dumitrescu, antrenor la echipa arădeană. În vara anului 1961 revine în Bucureşti, la Dinamo, în acelaşi an debutând şi în echipa naţională, pe postul de extremă dreaptă. Fotbalist de clasă internaţională rămâne un veritabil model în executarea centrării din viteză, depăşindu-şi adversarii în fuleu, fapt pentru care a fost supranumit "Săgeata Carpaţilor". Cu Dinamo a câştigat de 4 ori campionatul (1962, 1963, 1964, 1965) şi de două ori Cupa (1964, 1968). A îmbrăcat de 38 de ori tricoul reprezentativei, participând la turneul final al Jocurilor Olimpice de la Tokio, 1964. În perioada 1970-1974 a făcut o frumoasă carieră în Franţa, la Olympique Nîmes.

Revenit în ţară s-a dedicat meseriei de antrenor, fără rezultate pe măsura celor obţinute ca jucător.

Olimpiada de iarnă

RUŞII SUNT PESTE TOT

"Olimpiada albă" de la Lillehammer s-a încheiat, comentariile continuă pe marginea rezultatelor finale. Observatorii remarcă faptul că, faţă de ediţia precedentă, de la Albertville, când Comunitatea Statelor Independente s-a situat pe locul 2 (9 medalii de aur, 6 medalii de argint, 8 medalii de aur), de această dată, Rusia (singură) s-a clasat pe primul loc (11-8-4), în clasament figurând, acum, Kazahstan (locul 11), Ucraina (locul 13), Uzbekistan (14), Belarus (15). Germania a coborât de pe 1 pe 3, Austria a coborât de pe 4 pe 9, Norvegia a urcat de pe 3 pe 2, Elveţia a urcat de pe 14 pe 8, Finlanda a căzut de pe 8 pe 16, Franţa a căzut şi ea de pe 7 pe 17... În clasamentul pe medalii au apărut în plus faţă de 1992: Slovenia (locul 20), Marea Britanie (21), Austria (22) şi-au dispărut R.P.D. Coreeană, Spania, N. Zeelandă, Luxemburg.

Dar, iată clasamentele finale:

MEDALII (61 probe)

1. Rusia	11	8 - 4
2. Norvegia	10	11 - 5
3. Germania	9	7 - 8
4. Italia	7	5 - 8
5. S.U.A.	6	5 - 2
6. Cor. Sud	4	1 - 1
7. Canada	3	5 - 4
8. Elveţia	3	4 - 2
9. Austria	2	3 - 4
10. Japonia	1	2 - 2
11. Kazahstan	1	2 - 0
12. Suedia	1	1 - 0
13. Ucraina	1	0 - 1
14. Uzbekistan	1	0 - 0
15. Belarus	0	2 - 0
16. Finlanda	0	1 - 5
17. Franţa	0	1 - 4
18. Olanda	0	1 - 3
19. China	0	1 - 2
20. Slovenia	0	0 - 3
21. M. Britanie	0	0 - 2
22. Australia	0	0 - 1

PUNCTE

1. Norvegia	177 p.
2. Rusia	174 p.
3. Germania	161 p.
4. Italia	133 p.
5. S.U.A.	93 p.
6. Canada	82 p.
7. Australia	67 p.
8. Elveţia	59 p.
9. Coreea de Sud	47 p.
10. Japonia	46 p.
11. Finlanda	44 p.
12. Franţa	43 p.
13. Olanda	30 p.
14. China	28 p.
15. Suedia	25 p.
16. Kazahstan	24 p.
17. Belarus	21 p.
18. Slovenia, Ucraina	16 p.
20. M. Britanie	11p.
21. Uzbekistan	7 p.
22. Australia, Cehia, Estonia, Luxemburg	5 p.
26. Polonia, Slovacia	2 p.
28. România	1 p.

C.M. - SUA '94

O frumoasă poveste...cu îngeri

8) Solicitarea Federaţiei de fotbal din Londra de a i se încredinţa organizarea unui turneu final s-a văzut răsplătită în 1966, la cea de-a 8-a ediţie. La preliminarii, de astă dată, au participat şi românii, făcând parte din grupa a 4-a. Iată rezultatele: România - Turcia 3-0 (1-0), România - Cehoslovacia 1-0 (1-0), Portugalia - România 2-1 (2-0), Cehoslovacia - România 3-1 (1-1), Turcia-România 2-1 (1-0), România - Portugalia 2-0 (2-0). Aşa că...s-a calificat Portugalia.

Ediţia engleză a fost presărată cu surprize de tot felul încă din grupe. Nu-i mai puţin adevărat că, la ei acasă, britanicii şi-au impus legea. În primul rând, Anglia a disputat toate partidele pe stadionul Wembley şi s-a calificat în sferturi fără probleme. Din aceeaşi grupă I s-a mai calificat reprezentativa Uruguayului. Grupa a II-a a adus calificarea Argentinei şi RFG. Din grupa a III-a au mers mai departe, în mod surprinzător, Portugalia şi Ungaria, fiind eliminată tocmai campioana mondială, Brazilia, cu Pele în formaţie. Brazilienii au fost învinşi cu 3-1 (2-0) de Portugalia şi cu 3-1 (1-0) de Ungaria.

A doua "bombă" a acestei ediţii a explodat în grupa a IV-a, unde R.P.D. Coreeană, învingând cu 1-0 Italia şi realizând 1-1 cu Chile s-a calificat în sferturi , alături de URSS. De altfel, echipa coreeană a fost pe punctul de a da încă o lovitură în sferturi, unde a întâlnit reprezentativa Portugaliei. La un moment dat, coreenii conduceau cu 3-0, dar, în final, echipa lui Eusebio a învins cu 5-3. În celelalte partide s-au înregistrat următoarele rezultate: Anglia - Argentina 1-0 (0-0), RFG - Uruguay 4-0 (1-0), URSS - Ungaria 2-1 (1-0).

În semifinale: RFG - URSS 2-1 (1-0), goluri realizate de Haller şi Beckenbauer, respectiv Parkuian; Anglia - Portugalia 2-1 (1-0)., prin golurile marcate de Bobby Charlton (2), respectiv Eusebio.

În "finala mică": Portugalia - URSS 2-1 (1-1).

În finală: Anglia - RFG 4-2 (1-1, 2-2). 97.000 spectatori pe Wembley (record pentru acea perioadă). A fost o partidă cu "cântec" în care arbitrul elveţian Dienst şi-a dat în petic, acordând un gol dubios, în prelungiri, englezilor, la scorul de 2-2. Golurile au fost înscrise de Hurst (18, 101, 120) şi Peters (78), respectiv de Haller (12) şi Weber (89). Iată formaţia campioană: Banks - Cohen, Wilson - Stiles, J. Charlton, B. Moore - Ball, Hurst, B. Charlton, Hunt, Peters.

Ediţia engleză a adus mulţi jucători noi în reflectorul afirmării internaţionale. Ea a oferit o adevărată schimbare de generaţii pentru majoritatea selecţionatelor care au participat la turneul final. Între aceştia să-i menţionăm pe: Mazurkiewicz, Ubinas, Caetano, Cortes (Uruguay), Herbin, Bosquier, Budzinsky (Franţa) Perfumo, Marzolini, Rattin, Artime (Argentina), Iribar, Zocco, Pirri, Del Sol, Suarez, Amancio, Peiro (Spania), Asparuhov, Kolev, Penev (Bulgaria), Altair, Lima, Gerson, Tostao, Jairzinho (Brazilia), J. Perreira, Germano, Coluna, Augusto, Tores, Eusebio, Simoes (Portugalia), Albertosi, Fachetti, Mazzola, Rivera (Italia).

Golgeterul ediţiei: Eusebio (Portugalia) - 9 goluri.

SUB ZODIA...CUPELOR

În absenţa unei confruntări cu adevărat dârze şi oneste în campionatele noastre interne, chibiţii români îşi îndreaptă tot mai stăruitor atenţia şi interesul spre competiţiile fotbalistice europene. Liga Campionilor, Cupa cupelor şi Cupa UEFA. Deci, să încercăm o retrospectivă şi-o privire în perspectiva următoarelor confruntări.

LIGA CAMPIONILOR

Până în prezent s-au desfăşurat trei etape, situaţia prezentându-se în felul următor:

Grupa A

A.S. Monaco - Spartak Moscova	4-1
Galatasaray - CF Barcelona	0-0
Spartak - Galatasaray	0-0
C.F. Barcelona - A.S. Monaco	2-0
Spartak - CF Barcelona	2-2
A.S. Monaco - Galatasaray	3-0

1. A.S. Monaco	3	2	0	1	7-3	4 (0)
2. C.F. Barcelona	3	1	2	0	4-2	4 (+2)
3. Spartak	3	0	2	1	3-6	2 (-2)
4. Galatasaray	3	0	2	1	0-3	2 (0)

Următoarele partide: CF Barcelona - Spartak, Galatasaray - A.S. Monaco (16 III); Spartak - A.S. Monaco, CF Barcelona - Galatasaray (30 III); A.S. Monaco - CF Barcelona, Galatasaray - Spartak (13 IV).

Se pare că, din această grupă se vor califica pentru semifinale A.S. Monaco (cu Ettori, Petit, Puel, Gnako, Djorkaeff, Scifo, Klinsmann, Ikpeba în formaţia de bază) şi CF Barcelona (cu ai săi celebri Zubizareta, Ferrer, Nadal, Koeman, Amor, Bakero, Beguiristain, Romario, Stoicikov). Dar, o umbră de şansă are şi Galatasaray Istanbul pe care o avantajează programul următoarelor meciuri, turcii (Yusuf, Tugay, Ugur, Arif, Hakan şi ceilalţi) fiind greu de învins pe teren propriu. Cei mai...necăjiţi sunt ruşii, care se bucură ca nişte copii pentru fiecare punct câştigat care le aduce în buzunare valuta mult râvnită prin această parte a Europei.

Grupa B

RSC Anderlecht - A.C. Milan	0-0
F.C. Porto - Werder Bremen	3-2
A.C. Milan - F.C. Porto	3-0
Werder Bremen - Anderlecht	5-3
A.C. Milan - Werder	2-1
Anderlecht - F.C. Porto	1-0

1. A.C. Milan	3	2	1	0	5-1	5 (+1)
2. Anderlecht	3	1	1	1	4-5	3 (-1)
3. Werder	3	1	0	2	8-8	2 (0)
4. F.C. Porto	3	1	0	2	3-6	2 (0)

Următoarele partide: Werder - A.C. Milan, F.C. Porto - Anderlecht (16 III); A.C. Milan - Anderlecht, Werder - F.C. Porto (30 III), Anderlecht - Werder, F.C. Porto - A.C. Milan (13 IV).

În mod firesc, echipa lui Berlusconi s-a desprins şi va câştiga, fără probleme, grupa. Rossi, Costacurta, Baresi, Maldini, Desailly, Donadoni, Savicevici, Boban, Papin, Răducioiu etc. au toate atuurile să ajungă în semifinale şi să treacă de ele.

Baresi (A.C. Milan)

A doua favorită a grupei mi se pare a fi formaţia germană Werder Bremen: solidă, echilibrată, matură, "piesele" de rezistenţă numindu-se Reck, Neubarth, Legat, Votava, Bode, Rufer, Hobsch, Herzog... F.C. Porto nu-i nici ea, o adunătură de novici, dacă ar fi să-i amintim doar pe Vitor Baia, Rui Jorge, Semedo, Rui Felipe, Kostadinov, Drulovici şi-ar putea emite pretenţii la poziţia secundă a grupei. Cel mai greu program îl au belgienii de la Anderlecht (2 jocuri în deplasare şi doar unul acasă) şi şansele cele mai mici de a ajunge să se califice, deşi internaţionalii Dewilde, Boffin, Emmers, Degryse, Versavel, Nilis şi Bosman n-o să depună uşor armele.

În orice caz, competiţia este abia la jumătate şi multe se mai pot întâmpla.

Vă reamintim că în semifinale (la 27 IV) se vor întâlni locul 1 (gr. A) - locul 2 (gr. B) şi locul 2 (gr. A) - locul 1 (gr. B) - un singur meci, pe terenurile câştigătoarelor de serii, iar finala este programată pentru data de 18 mai a.c.

CUPA CUPELOR

A doua competiţie a Europei - ca importanţă - a ajuns în faza sferturilor. În 1 şi 2 martie s-au jucat meciurile tur:

Benfica - Bayer Leverkusen 1-1
A.C. Torino - Arsenal 0-0
Ajax Amsterdam - A.C. Parma 0-0
Real Madrid - Paris St. Germain 0-1

Se pare că oaspeţii, prin rezultatele obţinute, au luat o opţiune serioasă pentru semifinale, dar la acest nivel orice este posibil. În toate cele 8 echipe activează jucători de multe milioane de dolari, internaţionali de toate neamurile.

În zilele de 15 şi 16 martie vor avea loc întâlnirile retur.

Bayer - Benfica. N-aş zice că nemţilor le va fi uşor. Lupescu, Worns, Foda, Hapal, Thom, Paulo Sergio îi vor avea în faţă pe Mozer, Veloso, Vitor Paneira, Joao Pinto, Juran, Rui Costa, Cesar Brito... Ce "salată" de fotbalişti: român, ceh, brazilieni, nemţi, portughezi, rus... În meciul tur din echipa lui Dragoslav Stepanovici (sârb!) doi oameni de bază: Bernd Schuster şi Ulf Kirsten au lipsit. Va fi de bun augur reintrarea lor? În orice caz acel 1-1 din tur este un rezultat care-i obligă pe cei de la Benfica să joace pe atac şi la victorie. Cred, totuşi, că Bayer Leverkusen va merge mai departe.

Prosinecki (Real Madrid)

Arsenal - A.C. Torino Merg pe mâna italienilor pentru că, în ultima vreme echipele engleze (inclusiv reprezentativa) m-au dezamăgit prin lipsa lor de fantezie şi de virtuozitate. Galli, Fusi, Venturin, Silenzi, Francescoli, Carbone îi pot bate pe Seman, Adams, Jensen, Campbell, Hillier care nu sunt decât o copie palidă a celebrilor "tunari" de altădată (Talbot, Brady, McDermoff, Sunderland, Woodcock, Mariner).

A.C. Parma - Ajax Pe timpuri, când Ajax însemna Blankenburg, Krol, Neeskens, Haan, Rep, Cruyff, Keiser, n-aş fi ezitat să dau ca sigură calificarea olandezilor. Acum, o văd favorită pe această echipă italiană despre care, cu puţin timp în urmă, nu ştiam mai nimic. Deci, în duelul dintre Matrecano, Brolin, Sensini, Zola, Asprilla, pe de o parte şi Silooy, Rijkaard, Van Vossen, fraţii de Boer, pe de altă parte, îi văd ieşind victorioşi pe cei dintâi.

Paris St. Germain - Real Madrid mi se pare cel mai interesant meci al acestei faze a competiţiei. Antrenorul portughez Artur Jorge a promis că va face din Paris St. Germain o echipă europeană şi este pe cale să-şi atingă obiectivul, fireşte, având la dispoziţie şi jucători de valoare cum sunt Lama, Sassus, Roche, Ricardo, Valdo, Weah, Bravo, Ginola. Real Madrid trece printr-o prelungită criză de formă şi de personalitate, destui fiind cei ce-l acuză pe antrenorul Benito Floro de acest declin. Eu cred, în ciuda evidenţelor, că Buyo, Chendo, Sanchis, Michel, Prosinecki, Dubovschi, L. Enrique, Zamorano vor ajunge în semifinale.

CUPA UEFA

În C3, de remarcat prezenţa în sferturi a nu mai puţin de 3 echipe italiene şi tot atâtea nemţeşti. În tur s-au înregistrat următoarele rezultate:

Cagliari - Juventus	1-0
Borussia Dortmund - Inter	1-3
Boavista Porto - Karlsruhe	1-1
Casino Salzburg - Eintracht	1-0

Oarecum surprinzătoare ascensiunea echipei austriece care n are nici celebrităţi, nici palmares. Cine va merge mai departe? Greu de răspuns.

Juventus - Cagliari În mod normal, Fortunato, Kohler, Moller, Porrini, R. Baggio şi Ravanelli ar tebui să-i scoată din cursă pe Pusceddu, Herrera, Matteoli, Sanna, Dely Valdes, Oliveira. Dar ce-i normal în fotbalul italian?

Inter- Borussia Câştigând la Dortmund, interiştii sunt cu un picior în semifinale, mai ales că au o echipă de multe karate: Zenga, Bergomi, Ferri, Jonk, Orlando, Fontolan, Del' Anno, Şalimov, Sosa etc. Nu-i vorbă că şi Borussia are vedete - Klos, Posechner, Schulz, Sammer, Reuter, Zorc, Povlsen, Chapuisat, Riedle... dar e greu să-i dai Interului două trei goluri pe propriul teren.

Chapuisat (Dortmund)

Karlsruhe - Boavista O plăcută surpriză această echipă din fosta RDG care, iată, după ce în Bundesliga s-a clasat pe un loc în faţă, acum a ajuns şi-n elita europeană. Autorii acestei performanţe se numesc Bilici, Nowotny, Bender, Bonan, Rolff, Şmarov, Kiriakov, Schutterle... De unii aţi auzit, de cei mai mulţi, nu. După cum îi cunosc pe nemţi, nu vor lăsa să le scape ocazia de-a juca în semifinale.

Eintracht - Casino Austriecii vor fi o pradă uşoară pentru rutinaţii Stein, Ciadadze, Gaudino, Binz, Mihailovici, Yeboah şi ceilalţi.

Dacă lucrurile merg cum cred eu, se va ajunge, în finală, la o confruntare germano-italiană...

SIBIENII AU PIERDUT PE MÂNA LOR!

urmare din pag. 1

aşteptăm revenirea la forma... normală a tinerilor internaţionali Radu Niculescu, Dorin Zotincă şi Cătălin Popa? ● Excelentă a fost, la Cluj, prestaţia galeriei interiste pe care abonaţii lui TOM TV CABLU au putut-o vedea şi auzi vineri, pe micile ecrane, când s-a transmis înregistrarea partidei de sub Feleac. ● Dumitru Moraru, care antrenează portarii naţionalei, s-a arătat încântat de evoluţia lui Ioşko. El venise să-l vadă pe... Colceag ● Marius Predatu s-a zbătut mult dar a reuşit puţine lucruri în faţa lui Glăvan şi, mai ales, a lui Luci Cotora care, în repriza secundă, s-a jucat efectiv în câteva faze cu fostul său coechipier (schimbat, în min. 82, cu Sima. "A intrat dolarul!" - i-am auzit pe câţiva spectatori clujeni care nu-l agrează pe fiul directorului Băncii Dacia Felix. În afară de înălţime, tânărul Sima n-are nici o treabă cu fotbalul!) ● Sorin Bagiu, preşedintele clubului clujean, era mulţumit de victorie dar a reproşat jocul tare al interiştilor. Uitase, probabil, de intrările demolatoare ale lui Falub, Zanc şi Dican ● Antrenorul Gavrilă n-a digerat deloc înfrângerea echipei sale. Să nu dramatizăm când nu e cazul, Jane! ● La meciul de la Cluj au asistat aproape toţi membrii Consiliului de administraţie al lui F.C. Inter. * În tribune i-am văzut şi pe domnii Gelu Leicu şi G. Bay. Primul ne-a declarat în exclusivitate: "Am venit la Cluj pentru a finaliza contractul între S.C. Inter S.R.L. şi F.C. Harghita privitor la Zoltan Ritli. Pentru acesta, preluat de S.C. Inter Sport S.A., Sibiul datorează lui F.C. Harghita încă 3.000 dolari. Eu, nemaidesfăşurând operaţiuni comerciale în fosta societate, nedesfiinţată încă, n-am de unde plăti aceşti bani. Trebuie să negociem. Oricum, din iunie 1994, Ritli este, după părerea mea, jucător liber". Un subiect cald, de urmărit.

Mircea BIŢU

Adevărata valoare

Valoarea unei "echipe" este suma valorilor componenţilor săi. Orice piesă dereglată, dereglează ansamblul. Factorii concurenţi la stabilirea valorii sunt mulţi, dar nu despre ei ne-am gândit să vorbim aici, ci despre un aspect care trece de multe ori neremarcat, cu toate că i s-ar cuveni un loc în atenţia noastră.

Să observăm, aşadar, că sportivii noştri, spre deosebire de semenii lor de prin alte părţi, au două valori. O valoare pe care o etalează în faţa spectatorilor şi o valoare pe care spectatorii nu prea o văd, dar care e mult mai mare şi se numeşte "valoare adevărată". Orice echipă de sportivi, fie ei şi profesionişti, amatori sau amatori adevăraţi; fie ei de cartier, de club sau de naţională, va juca la "valoarea adevărată" numai când câştigă detaşat o întâlnire. În situaţie de meci egal sau chiar de victorie la limită, se cheamă că echipa a jucat aproape de

Peluza a III-a

"valoarea adevărată", iar în cazul înfrângerii, se înţelege, echipa s-a comportat sub "valoarea adevărată".

Povestea cu "adevărata valoare" ne-o spun cronicarii mai ales după eşecurile echipelor naţionale. Nu de puţine ori, comentatorii sportivi, cu pix sau cu microfon, cad în ispita patriotismului de bloc şi încep demersurile de la premisa falsă că noi trebuie să fim neapărat mai buni, că valoarea noastră trebuie să fie neapărat mai mare. Instrumentul lor de măsurare a valorii este propria subiectivitate, care, la urma urmelor, nu este condamnabilă dar rămâne, oricum, păguboasă. Condamnabilă este neglijarea, cu bună ştiinţă, a elementului timp, neglijarea altui adevăr simplu, acela că valoarea trebuie raportată la un timp anumit.

Este absurd să invocăm astăzi, când ne clătim într-o mediocritate jenantă, valoarea handbalului românesc, să zicem, de acum 25 de ani când străluceam în competiţiile europene şi să ne lamentăm că echipa de astăzi n-a jucat la "valoarea adevărată", adică la aceea de acum 25 de ani: Raţionamentul se aplică perfect şi la volei şi la tenis şi la oricare dintre "zăpezile de altă dată". Nu putem să dregem nimic invocându-l, să zicem, pe Raul Bart, în timp ce Ilie Dobre ne înţepeneşte chiuind într-o realitate care ne arată cu degetul şi ne zice: asta-i valoarea!

Mihai BRATU

Domnul cu fluierul...

urmare din pag. 1

pei Campionilor Europeni, 1984. DINAMO BUCUREŞTI întâlnea în meci retur pe F.C.LIVERPOOL, iar eliminarea renumitei echipe engleze, după un meci tur pierdut la limită (0-1) dăduse speranţe şi aripi echipei române cât şi unui întreg stadion. În consecinţă, un meci crâncen, cu multe ocazii la ambele porţi. Cu puţin înainte de sfârşit, la scorul de 1-1, acord penalty în favoarea oaspeţilor care cu 2-1 se califică în finala C.E.E. Fluier final şi...mă aşteptam la tot ce se poate aştepta un arbitru în asemenea situaţii: reproşuri ale învinşilor, fluierături, vacarm, tribune ostile, ş.a.m.d. Da de unde! Jucătorii români mă înconjoară, îmi strâng mâna, felicitându-mă pentru prestaţie şi părăsim împreună câmpul de joc în aplauzele unui public care mi-a lăsat o neuitată impresie..."

■ CEA MAI NEPLĂCUTĂ IMPRESIE: "Jocul OLANDA-ANGLIA din calificări pentru C.M. '94. Olandezii au câştigat cu 2-0. Dar pentru că la un fault în disperare al lui RONALD KOEMANN i-am arătat acestuia cartonaşul galben în locul celui roşu, refuzând a acorda "11 m", am fost considerat "ţapul ispăşitor" al nereuşitei englezilor. Deşi observatorul FIFA m-a notat cu "excepţional", presa engleză a catalogat arbitrajul ca fiind de nivelul "diviziei C!". Ziarul SUNDAY NEWS a dat ulterior în vileag un număr de telefon, cică al biroului meu. Era de fapt al centralei telefonice. E de necrezut ce-a trebuit să audă portarul de servici la centrală în acea noapte. Disperat, m-a chemat la centrală. Au sunat în jur de 3000 de fanatici englezi de prin baruri şi restaurante, mai toţi beţi şi cu invariabila bolborosită înjurătură "fuck you"! (Nu e cazul traducerii! n.a)

■ CEL MAI FRUMOS GEST: "În sezonul '80/81 fluier la Frankfurt, EINTRACHT contra S.V.HAMBURG. La 1-0 pentru gazde, învălmăşeală în careul lui Frankfurt, BERNDT HOLZENBEIN sare şi loveşte balonul cu mâna. Fază mascată pe care stadionul nu o observă. Văd eu în schimb şi decid prompt 11 m! 1-1! Revoluţie! Peste 3000 de fani ai lui EINTRACHT mă aşteaptă în faţa cabinei. Escortat de poliţie ajung în sfârşit la aeroport. Seara, acasă, la televizor, o frumoasă surpriză. HOLZENBEIN, la conferinţa de presă, recunoaşte că, într-adevăr, jucase balonul cu mâna..."

■ SIMULANTUL: "Tot HOLZENBEIN, în perioada sa de vârf la EINTRACHT, era cel mai iscusit simulant al faultului asupra sa. Pătrundea în mare viteză în careul advers, aruncând o scurtă privire asupra poziţiei în care se afla arbitrul, şi în plin fuleu cădea ca fulgerat! Pe mulţi i-a păcălit".

"Mare şmecher e şi FRANK MILL de la DORTMUND. Acesta, cu adversarul în spate, îl apucă în cleşte cu ambele mâini duse înapoi şi-l trage după el, căzând ambii la pământ. Pe urmă cu gura: - Hey Schiri, nu vezi asta? E fault! La turneul de sală din această iarnă de la DORTMUND a căutat să mă păcălească din nou. N-a ţinut. I-am replicat tare - "FRANKIE, mai lasă trucurile, le faci destul pe gazon, acum le încerci şi pe parchet? - MILL a început să râdă, mi-a făcut cu ochiul, apoi şi-a văzut de joc".

■ PROTESTATARUL: "JAN WOUTERS, pe când era la BAYERN, protesta permanent la deciziile mele împotriva echipei sale, bodogănind într-una în olandeza lui. La un moment dat, fără să-i spun nimic, mi-am umflat pieptul arătându-i ostentativ ecusonul FIFA! L-a observat, a tăcut, s-a întors şi a trecut la locul lui..."

■ CEL MAI BUN ANTRENOR: "Felul de a fi al lui DRAGOSLAV STEPANOVIC îmi impune. Fără a patrula agitat şi iritat pe lângă linia de tuşă, el abordează totul în linişte şi prin suveranitatea tăcută pe care o manifestă a şi obţinut rezultatele care i-au adus faima".

Şi pentru că subiectul corespondenţei mele se referă de astă dată la un arbitru, doresc în final, stimaţi cititori, să vă menţionez faptul că brigăzile de arbitri români care au oficiat în Occident în ultimii ani au avut prestaţii dintre cele mai frumoase. Din cele auzite, citite şi văzute, mai ales, cu lăuntrică mândrie am consemnat numai cuvinte de apreciere la adresa lor. Ce-o fi şi cum o fi în ţară, nu ştiu exact, dar un ION CRĂCIUNESCU şi alţi colegi de-ai lui care s-au prezentat în Cupele europene sau la meciurile de calificări interţări ş.a. au fost..."Spitze" (adică la vârf).

Germania - martie 1994

Popice, divizia A

Gaz metan - Constructorul Gherla 2382 - 2248 p.d.

În etapa a doua a returului diviziei A de popice, feminin, medieşencele au câştigat la 134 puncte diferenţă. De la învingătoare s-au remarcat Marinela Câmpean 430 p. d., Adriana Gritu 426 p. d. şi Maria Papp 394 p.d.

ATLETISM

George Boroi - medaliat cu argint

Atletul român George Boroi a obţinut medalia de argint în proba de 60 m. garduri la Campionatele Europene de Atletism Indoor de la Paris - Bercy. Timpul său a fost mai slab cu doar 0,16 s. faţă de cel al câştigătorului acestei curse, britanicul Colin Jackson, cronometrat în 7,41 s. Aceasta este prima medalie obţinută vreodată de România în probele masculine de sprint. La 30 de ani, George Boroi a realizat ceea ce poate nu credea nici chiar el însuşi.

VICTORIE MERITATĂ!

urmare din pag. 1

avea loc sâmbătă 19 martie, când pe stadionul Valea Aurie vor întâlni echipa Dinamo.

Antrenorul Mircea Beianu a folosit la Baia Mare următoarea garnitură: Voicu, Suciu, Florea, G. Banciu, Dumitru, Ion Cătălin, Secelean (Cocîrcă), Zeicu, C. Fugigi, Roşu, Negru, Amarie, R. Fugigi (Dobre) A. Banciu, Mitocaru.

A arbitrat Bebe Chiciu (Bucureşti).

Disputele turneului final au ajuns la jumătate, următoarea etapă având o importanţă deosebită pentru configuraţia finală a clasamentului. Suntem din nou în situaţia de a obţine cel mai bun rezultat al tuturor participărilor în campionatul diviziei A. Cred că este momentul să se depună toate eforturile pentru atingerea acestui obiectiv. În acest an, clubul sibian va împlini 25 ani de participare neîntreruptă pe prima scenă a campionatului naţional. Ce-ar fi ca la aniversare băieţii noştri să poarte la gât medaliile de...

În Campionatul naţional de juniori: C.S.Ş. Şoimii Sibiu - C.S.S. Baia Mare 67 - 9 (50 - 3)

O etapă punctată de surprize

● **Textila - Construcţii 3-0 (0-0)** Fără a se ridica încă la nivelul excelentelor evoluţii cu care ne obişnuise în trecutele sezoane fotbalistice, campioana "en titre" a absolvit cu brio - sâmbătă pe cocheta şi bine întreţinuta sa bază sportivă din Cisnădie - dificilul examen susţinut în compania "unsprezecelui" constructorilor sibieni, extrem de sigur şi ferm organizat în defensivă, mai cu seamă în prima parte a întâlnirii. Textiliştii, pasând cu lejeritate şi dezinvoltură la mijlocul terenului au dominat cu autoritate confruntarea, de la primul până la ultimul fluier al arbitrului, edificator în acest sens dovedindu-se raportul net favorabil (13-1) al loviturilor de colţ. Din păcate însă, elevii antrenaţi de G. Pavlovici au greşit flagrant în faza finalizării, când majoritatea paselor decisive, lipsite de precizia minimă necesară, în loc să găsească coechipierul cel mai bine plasat, au nimerit, de cele mai multe ori, blocajul apărării adverse. Din această cauză numeroasele lor raiduri s-au stins în preajma careului de 16 m al sibienilor care, supuşi unui asalt permanent, au trecut doar de două ori cu aplomb de centrul terenului. Prima dată în min. 10 când I. Weber, primind cadou o minge de la adversar, a ţâşnit periculos de la centru spre buturile lui I. Achim, dar n-a reuşit să finalizeze şi în min. 40, când şutul lui Mareşiu a fost deviat în aut de G. Liebhardt. În aceiaşi perioadă, la poarta cealaltă am consemnat nu mai puţin de 9 mari ocazii, unele parate de I. Tăvală (inspirat, dar şi ajutat de şansă), altele ratate de I.

Fotbal, Divizia C

Lăpădat, C. Voinea, L. Corfar şi G. Liebhardt, iar cea mai mare din min. 16, când şutul puternic al lui I. Ionuş a fost deviat, de pe linia porţii, în corner de către I. Floca. În repriza secundă cisnădienii, mult mai incisivi şi precişi în acţiuni, se desprind pe tabela de scor, golurile lor fiind reuşite în urma unor rapide combinaţii de către C. Voinea, L. Corfar şi I. Ionuş, ultimul în minutul 89 al partidei. Am remarcat prestaţiile superioare ale lui I. Popa, V. Găman, G. Liebhardt, M. Popescu şi N. Seicean de la învingători, I. Dima, G. Buican, I. Floca, I. Weber şi I. Murguleţ de la oaspeţi. Discret, corect şi ferm arbitrajul unei brigăzi medieşene, alcătuită din N. Suciu, D. Szomboti şi G. David.

● **Şoimii - Record 5-1 (2-1)** Lidera autoritară a clasamentului s-a detaşat - după un joc de bună calitate şi sensibil echilibrat - de partenera sa de întrecere, graţie golurilor realizate de I. Ciorogar (min. 13 şi 70), R. Brumar (min. 21 şi 47) şi A. Munteanu (min. 52, din lovitură de la 11 m). Golul de onoare al medieşenilor, reuşit de E. Bocăzar, a fost înscris în min. 40. ● **Carpaţi - Sparta 1-1 (1-0)** La Agnita, deşi formaţia locală a deschis relativ repede scorul, punctând în min. 12 prin M. Părăian, n-a putut cuceri până la urmă victoria, deoarece medieşenii, controlând în continuare cu autoritate partida, şi-au creat numeroase ocazii de a înscrie, egalarea survenind în min. 89, când C. Jiga a marcat în urma unui atac prelungit. ● **Geromed - Mecanica 1-0 (1-0)** Întrecere tensionată şi dârz disputată în municipiul de pe malurile Târnavei, soldată din păcate doar cu un singur gol reuşit de F. Seiceanu, în min. 18 şi cu nu mai puţin de5 cartonaşe galbene acordate învingătorilor şi două roşii arătate jucătorilor M. Drîndea şi M. Stîngu de la oaspeţi.

● **Vitrometan - Carbomet 1-2 (1-2)** Victoria surprinzătoare a formaţiei din Copşa Mică s a conturat încă din prima parte a întrecerii. Nicolae Lucian a punctat de două ori pentru ea, în min. 14 şi 31. Sticlarii medieşeni reduc din handicap în urma jocului realizat în min, 38, de I. Ţiglariu, dar nu mai reuşesc- în ciuda unor eforturi disperate şi a dominării insistente din repriza secundă - să mai schimbe scorul înregistrat pe tabela de marcaj la pauza dintre reprize. ● **Unirea - Textila 1-2 (1-1). La Ocna Sibiului medieşenii au învins meritat echipa din localitate, datorită golurilor înscrise de S. Avram (în min, 23 şi 55 (ultimul din penalty), respectiv C. Tomuţă (min. 32). Ocnerii au ratat spre final o lovitură de la 11 m prin C. Cosma şi odată cu ea şansa egalării.**

V.MARA

Clasamente Divizia A

Seria I

Callatis - Chimia 1-2; Portul - Poli Iaşi 2-1; Constr. Iaşi - Faur 0-1; Gl. Buzău - Steaua Mizil 1-0; F.C. Selena - F.C. Acord 1-0; ASA - F.C. Argeş 1-1; Met. Plopeni - Foresta 2-1; Gl. Galaţi - CSM Suceava 3-1; Autobuzul - Flacăra 2-2.

1. F.C. Argeş	19	13	5	1	40-12	31 (+13)
2. Flacăra	19	10	3	6	26-27	23 (+3)
3. Acord Focşani	19	9	4	6	31-16	22 (+2)
4. Chimia Rm. V.	19	9	4	6	26-21	22 (0)
5. Poli Iaşi	19	9	3	7	27-12	21 (+1)
6. Steaua Mizil	19	8	5	6	22-15	21 (+3)
7. Faur Buc.	19	8	5	6	21-20	21 (+3)
8. Met.Plopeni	19	9	2	8	23-16	20 (+2)
9. F.C. Selena	19	8	4	7	30-26	20 (+2)
10. Portul C-ţa	19	5	8	6	23-20	18 (-4)
11. ASA Tg. Mureş	19	7	4	8	23-22	18 (-2)
12. Callatis	19	6	5	8	25-33	17 (-3)
13. CSM Suceava	19	6	4	9	23-37	16 (-2)
14. Gloria Buzău	19	6	3	10	18-22	15 (-3)
15. F.C. Foresta	19	7	1	11	22-34	15 (-5)
16. Constr. Iaşi	19	6	3	10	17-35	15 (-3)
17. Gl. Galaţi	19	7	0	12	28-41	14 (-4)
18. Autobuzul	19	3	8	8	14-28	14 (-6)

ETAPA VIITOARE: C.S.M. Suceava - Autobuzul; Flacăra - Callatis; Chimia -Portul; Steaua - ASA; Constr. Iaşi - Gl. Buzău; F.C. Argeş- F.C. Selena; F.C. Acord Focşani - Met. Plopeni; Foresta Fălticeni -Gl. Galaţi ; Faur - Poli Iaşi.

Seria a II-a

C.F.R. Timiş - ICIM Braşov 2-0; Phoenix - Gl. Galaţi 2-0; C.S.M. Reşiţa - C.F.R. Cluj 3-0; Metrom - F.C. Maramureş 0-0; Gaz metan - F.C. Bihor 1-1; F.C. Corvinul- Jiul Craiova 2-1; Tractorul -Unirea A.I. 0-0; Metalul Bocşa - Jiul Petroşani 3-1; Armătura - F.C. Drobeta 0-1.

1. F.C. Maramureş	19	12	4	3	56-29	28 (+10)
2. Unirea A. Iulia	19	12	4	3	40-18	28 (+8)
3. C.S.M. Reşiţa	19	12	1	6	37-17	25 (+7)
4. Gl. Reşiţa	19	9	5	5	34-19	23 (+3)
5. F.C. Bihor	19	9	5	5	29-14	23 (+3)
6. Tractorul	19	10	2	7	28-20	22 (+4)
7. Jiul Petroşani	19	7	4	8	25-24	18 (-2)
8. GAZ METAN	19	7	4	8	20-21	18 (0)
9. CFR Timiş	19	6	6	7	19-20	18 (-2)
10. F.C. Corvinul	19	8	2	9	23-27	18 (0)
11. ICIM Braşov	19	6	6	7	22-26	18 (-2)
12. CFR Cluj	19	7	4	8	26-32	18 (0)
13. Metrom Bv.	19	5	5	9	16-21	15 (-3)
14. Jiul Craiova	19	7	1	11	25-38	15 (-3)
15. FC Drobeta	19	6	2	11	19-39	14 (-6)
16. Armătura Z.	19	6	2	11	22-34	14 (-6)
17. Phoenix B.M.	19	6	2	11	18-30	14 (-6)
18. Met. Bocşa	19	4	5	10	17-40	13 (-5)

ETAPA VIITOARE: Jiul Petroşani - Armătura; F.C. Drobeta - CFR Timişoara; ICIM Braşov - Phoenix; F.C. Maramureş - F.C. Crovinul; CSM Reşiţa - Metrom; Jiul Craiova - Gaz metan; F.C. Bihor - Tractorul; Unirea A.I. - Met. Bocşa; C.F.R. Cluj - Gloria Reşiţa.

C.S.U. Forest Sibiu - Dinamo Bucureşti 74-86 (30-45)

urmare din pag. 1

de joc egală, de mare luptă în care diferenţa de scor era încă neconcludentă pentru a putea fi pronosticat învingătorul. Dar, spre finalul partidei echipierii de la C.S.U. Forest cedează, intră în criză de timp, greşesc mult şi aruncă imprecis la coş permiţând dinamoviştilor să se desprindă în învingători merituoşi la o diferenţă de 12 puncte (74-86).

A arbitrat corect, cu inerente scăpări, cuplul Baloşescu (Braşov) - Bădilă (Bucureşti).

Au înscris: Tordai (24), Pelger (18), Muntean (13), Krasnosciuk (7), Lefter (4), Doros (4), Spânu (2) şi Viciu (2) pentru C.S.U. FOREST şi Vinereanu (22), Ermurache (19), Mădârjac (18), Niculescu (16), David (8) şi Fometescu (3) pentru DINAMO.

TRIBUNA sporturilor

SUPLIMENT SĂPTĂMÂNAL DE INFORMARE SPORTIVĂ AL COTIDIANULUI INDEPENDENT "TRIBUNA"

Anul IV, nr. 207 | 21.03. - 27.03. 1994 | 4 pagini, 100 lei

Fotbal. Divizia Naţională

LA UN PAS DE FERICIRE!

U.T.A. - F.C. INTER 1-1 (1-0)

Stadion U.T.A., timp frumos, vânt uşor, gazon bun, spectatori 4.000. Au marcat: Ungur (min. 30), respectiv Niculescu (min. 75). Au arbitrat: Dragoş Dan Crăciun (Cluj) 7, ajutat la tuşe de Nicolae Grigorescu (Timişoara) 8 şi Ion Constantinescu (Craiova) 8. Observator al F.R.F.: Iordan Angelescu.

U.T.A.: Ivan 6 - Szell 6, Dronca 6, G. Radu 6,5, Boloş 6 - Ţîrlea 6 (min. 80, Slave), Mutică 6, Coraş 6 - Mitu 6,5, Ungur 7, Plisca 6 (min. 71, Tîrţău).

F.C. INTER: Ritli 7 - Stănescu 7, Glăvan 7, L. Cotora 7,5, Tâlvan 7,5, Zotincă- 7,5, Lazăr 7, Maier 7,5, Mărgărit 7 - Văsîi 7 (min. 88, M. Szeghedi), R. Niculescu 8.

Meciul cu Ceahlăul a relansat moral echipa interistă. Iată-l pe Tâlvan (în dreapta fotografiei realizată de Ioan GLIGA) marcând golul trei...

Fără să ţin neapărat să-i moară capra vecinului, înfrângerea "bătrânei doamne", în etapa a 25-a, pe teren propriu, în faţa "marinarilor" lui Gheorghe Constantin, făcea de-a dreptul imposibilă misiunea interiştilor sâmbătă, 19 martie, la Arad, puţini fiind aceia care le acordau, teoretic vorbind, vreo şansă. În plus, cum prin buzunarele jucătorilor arădeni bate vântul (de la reluarea campionatului, ei nu şi-au trecut în cont decât un punct şi n-au prea avut motive să frecventeze... casieria clubului!), e lesne de dedus cât de aprig şi-au dorit să întrerupă seria neagră.

Numai că, nevrând să repete greşelile din precedenta deplasare de la Cluj-Napoca, antrenorii Jan Gavrilă şi Petre Purima au "ţesut" un plan tactic ingenios, graţie căruia Ungur, "inamicul public" numărul unu, dispecerul Coraş, şuteurii Mitu

continuare în pag. a IV-a

Mircea BIŢU

Baschet

În cădere liberă...

Soced Bucureşti - C.S.U. Forest Sibiu 91-64 (42-32)

Înfrângere severă a sibienilor în etapa de sâmbătă. Deşi şi-au dorit cu ardoare victoria, ei nu au putut-o obţine, ba mai mult, nereuşind să iasă din pasa proastă pe care o travesează, au pierdut la scor în faţa SOCED-ului, o echipă care s-a redresat evident, în cea de a doua parte a campionatului.

Oaspeţii încep bine partida şi conduc pe tabela de scor până în min. 11 (12-17), moment din care gazdele îşi impun jocul, egalează şi preiau conducerea, reuşind ca, de la scorul de 32-27, în min. 15 să se detaşeze la 42-32 la finalul primei reprize.

Partea a doua a jocului părea să aducă un reviriment al echipei sibiene, în min. 23, scorul înregistrat fiind de 40-46. În următoarele 3 minute echipierii de la C.S.U. Forest, însă, nu mai reuşesc să înscrie decât un punct, adversarii lor zburdând pe teren şi distanţându-se decisiv, în min. 26 (61-41). Din acest moment, având în vedere aspectul jocului, antrenorul Mircea Vulc rulează întregul lot de jucători. Partida se încheie cu victoria fără dubii a echipei Soced Bucureşti cu scorul de 91-64. Pentru C.S.U. Forest Sibiu au înscris : Tordai (29), Muntean (12), Krasnosciuk (8), Lefter (8), Pelger (6), Alecu (4), Spânu (2), Corodi (1).

Octavian RUSU

În pagina a IV-a sunt prezentate partidele programate în ultima etapă şi clasamentul.

Minutul 91

Cu gândul la ospeţele ce vor veni

Ne aflăm în Postul Mare, dar nu ştim câţi sunt cei care-l mai respectă. În satul vechi se postea cu gândul la ospeţele ce vor veni. Astăzi, cei ce postesc se gândesc la ospeţele care au fost şi care nu se vor întoarce niciodată. Privesc meciurile de azi (sau le ascult transmise la radio) şi mi se par fade, fără sare şi piper, lipsite şi de acel neprevăzut care le dădeau, odinioară, farmec şi tensiune! Înainte vreme nu aveam tribune din beton, tabele electronice, vestiare confortabile, camere video şi încăperi special amenajate pentru protocol, dar oamenii luau cu asalt stadioanele, iar unii mureau de inimă la unele partide. Acum... Etapele de campionat se succed monoton şi previzibil, cele 18 "combatante" sunt organizate pe "bisericuţe" manevrate de aceiaşi sforari cu bani şi cu relaţii, dar fără caracter. Un proverb turcesc care se potriveşte de minune şi la noi - glăsuieşte "Cine ţipă dimineaţa, nu are voie să se gudure seara, iar cine linge dimineaţa, seara trebuie să înghită orice".

Aparent, rezultatele etapei a 26-a mă contrazic, dar nimic nu mai este surprinzător, nici chiar faptul că 5 jocuri s-au încheiat la egalitate, nici că Steaua, campioana, este înfrântă în Giuleşti cu o uşurinţă dezarmantă, nici că Sportul studenţesc şi-a început "marşul" spre evitarea retrogradării (ca şi altădată), nici că Dan Culicovschi spune s-audă o ţară-ntreagă că "la Arad scorul este 1-1 în favoarea fotbaliştilor sibieni" etc.

* Petrolul - Gloria 2-0 (0-0) S-a jucat la...matineu şi au câştigat găzarii după pauză, golurile fiind marcate de Toboşaru (46) şi Zmoleanu (82). Cele două n-au veleităţi de nici un fel, aşa că îşi pot permite luxul de-a juca fără să le cânte cineva anume. * Rapid - Steaua 2-1 (2-0) S-a văzut cu ochiul liber că steliştii s-au menajat în acest meci care n-a fost nici pe departe "al

continuare în pag. a IV-a

N.I.D.

ULTIMA ORĂ

* Venit în locul lui Costică Ştefănescu la cârma echipei Poli Timişoara, Emerich Dembrovschi declară: "Echipa este cam moale, parcă obosită. Foarte greu ajunge la poarta adversă". Să vedem ce brânză va face la această barcă spartă la fund.

* Sprintera germană Katrin Krabbe, dublă campioană mondială la Tokio (100 m şi 200 m), suspendată până în august 1995, mai întâi pentru control pozitiv antidoping şi apoi pentru atitudine nesportivă, este gravidă şi va naşte în septembrie a.c., tatăl copilului fiind avocatul atletei, Michael Zimmermann (32 ani). Se pare că cei doi au îmbinat, cu talent, utilul cu plăcutul.

* La Dublin într-un meci revanşă, în limitele categoriei 71 kg. boxerul român Francisc Vastag a fost învins la puncte de cubanezul Alfredo Duvergel. (8 reprize de 2 minute). Vă reamintim că Duvergel a fost întrecut de Vastag cu 13-3 în finala Campionatului mondial de la Helsinki. Chiar bătut, Feri a câştigat 1000 de mărci.

* Inflaţia de antrenori de fotbal din România face ca numărul şomerilor să crească. Între cei cu nume dar fără echipe se află Dumitru Niculae Nicuşor, Costică Rădulescu, Mircea Rădulescu, Flavius Domide, fraţii Dridea... Nu-i de glumă cu economia de piaţă.

* La 44 de ani, fostul campion mondial al greilor (versiunea WBC), Larry Holmes, l-a învins la puncte după 12 reprize, pe compatriotul său Garring Lane. De la reintrarea lui pe ring (în 1992), Holmes se află la a 6-a victorie consecutivă şi la a 60-a în întreaga carieră. Adevărul este că boxul profesionist trece printr-o criză de valori la categoria grea.

Alinei Astafei i s-au urcat mărcile la cap de când se antrenează în Germania. Refuzând să participe - sub culorile României - la Campionatele Europene de atletism, Alina a fost

continuare în pag. a IV-a

CLASAMENT

Divizia Naţională

1. Steaua	26	17	6	3	41-12	40	(+14)
2. Univ. Craiova	26	13	7	6	49-32	33	(+7)
3. Dinamo	26	13	6	7	50-29	32	(+6)
4. F.C.Farul	26	12	5	9	36-29	29	(+3)
5. F.C.Petrolul	26	11	7	8	28-21	29	(+1)
6. F.C.INTER	**26**	**11**	**7**	**8**	**35-31**	**29**	**(+5)**
7. Progresul	26	12	4	10	38-28	28	(0)
8. F.C.Braşov	26	11	5	10	27-28	27	(+1)
9. Gloria Bistriţa	26	11	3	12	37-34	25	(–1)
10. Rapid	26	10	5	11	23-27	25	(–1)
11. U Cluj	26	8	8	10	30-33	24	(–2)
12. U.T.Arad	26	8	8	10	21-32	24	(–2)
13. Oţelul Galaţi	26	9	4	13	25-37	22	(–4)
14. Ceahlăul	26	8	6	12	22-36	22	(–4)
15. Electroputere	26	7	7	12	19-28	21	(–5)
16. Poli Timişoara	26	9	3	14	28-40	21	(–5)
17. Dacia Brăila	26	7	5	14	26-40	19	(–7)
18. Sp.Studenţesc	26	6	6	14	19-36	18	(–6)

Etapa viitoare (26 III): Electroputere-Poli Timişoara; Dacia Brăila-Ceahlăul; Dinamo-U Cluj; Sp.Studenţesc-U.T.Arad; F.C.INTER-F.C.Farul; Steaua-Univ.Craiova; Gloria Bistriţa-Progresul; F.C.Braşov-Rapid; Oţelul-Petrolul.

DE REŢINUT! ABONAŢII LUI S.C. TOM TV CABLU POT VIZIONA ASTĂZI, DE LA ORA 17, ÎNREGISTRAREA PARTIDEI DE LA ARAD.

O INIŢIATIVĂ GENEROASĂ

Oficiul judeţean pentru tineret şi sport Sibiu, cu sprijinul publicaţiilor Casei de presă şi editură TRIBUNA, intenţionează să organizeze o întâlnire a iubitorilor sportului din Sibiu cu celebrele de-acum Mihaela Fera, Cerasela Hordobeţiu şi Adina Tuţulan-Şotropa, care au reprezentat România la ultimele trei Olimpiade albe.

Întâlnirea ar urma să aibă loc în prima parte a lunii aprilie 1994. Suntem siguri că se vor găsi agenţi economici, firme private şi de stat care vor dori să sponsorizeze această iniţiativă generoasă. Pentru detalii sunaţi la telefon 43.27.07.

Marţi, la Sibiu

Tetratlonul atletic şcolar

Marţi, 22 martie, începând cu ora 10,30, pe Stadionul Municipal din Sibiu, se va desfăşura etapa judeţeană a Tetratlonului atletic şcolar. Întrecerea cuprinde probele: 50 m plat; săritura în lungime, aruncarea mingii de oină; 600 m plat- fete şi 800 m plat - băieţi.

Competiţia este organizată de Inspectoratul şcolar judeţean în colaborare cu Comisia judeţeană de atletism. Participă elevi şi eleve din; Sibiu, Mediaş, C. Mică, Tălmaciu, Dumbrăveni, Cisnădie şi Agnita.

Ancheta noastră

Voleiul sibian poate depăşi condiţia de... cenuşăreasă!

La timpul cuvenit am semnalat în "Tribuna sporturilor" decăderea echipei feminine de volei C.S.M. Libertatea Sibiu care, datorită unor neînţelegeri locale, nu a mai putut participa la întrecerile campionatului naţional, Divizia B.

Ani de-a rândul Sibiul a fost prezent pe prima scenă a voleiului românesc. Din Sibiu au plecat în ţări străine sau la echipe mai bănoase voleibaliste de valoare ca: Rodica Popa (în Italia), Iuliana Răcean (Grecia), Mirela Popoviciu-Bojescu (Olanda), Marilena Ţurlea-Neacşu sau Anca Beşta-Prişca, asta ca să dăm doar câteva exemple. Este, credem, necesar să facem eforturile cuvenite pentru retrezirea interesului local pentru voleiul feminin. În acest scop am solicitat, pentru dv., câteva opinii autorizate. Prima solicitare am adresat-o fostului antrenor "secund" al echipei divizionare, prof. Traian Prişca, în prezent antrenorul echipei de junioare I şi II ale C.S.Ş. Sibiu.

- "Se pare că cei care au avut în mâini frâiele voleiului sibian au considerat mai nimerit să acorde credit unor mercenari care au reuşit, în doar doi ani, să ducă la "faliment" o echipă cu tradiţie, cu toate că recompensele lor la venirea în Sibiu au fost substanţiale (fie antrenor, fie sportive). Consider că dacă se doreşte reînnodarea firului rupt cu atât de multă uşurinţă, ar trebui ca cei în drept să privească întâi la florile din grădina noastră. Pentru o activitate competiţională corespunzătoare este necesar ca C.S.M. să înţeleagă că, în primul rând, trebuie sensibilizaţi cât mai mulţi sponsori care ar putea asigura condiţiile minime obligatorii (de pregătire sportivă, sociale etc) astfel încât să poată fi cointeresaţi atât sportivii sibieni, cât şi eventuale valori din exterior.

Se pune din nou problema acordului cu C.S.Ş. Sibiu (problemă fierbinte şi în anul precedent) care ar putea revigora subţiata echipă divizionară. Acest lucru depinde exclusiv de C.S.M., C.S.Ş şi O.J.T.S. Reluarea activităţii voleibalistice în divizia B va fi destul de dificilă, cred eu, întrucât cele câteva

continuare în pag. a II-a

I. IONESCU

Fotbal. div.A

Medieşenii - furaţi ca-n codru

Jiul IELIF Craiova - Gaz metan 2-1 (1-1)

Gaziştii s-au dus la Craiova cu intenţia declarată de a lua măcar un punct, deşi Baciu era suspendat (cumul de cartonaşe), iar Someşan şi Niia n-au făcut deplasarea fiind accidentaţi. În plus, Cenan a jucat - în repriza secundă - incomplet refăcut. Lucrul acesta ar fi fost posibil dacă ar fi beneficiat de un arbitraj competent şi imparţial, ceea ce n-a fost cazul cu ploieşteanul Viorel Badea care, în special după pauză, a făcut totul pentru a-i ajuta pe craioveni să câştige.

Partida a început în nota de dominare a oaspeţilor, care au avut trei cornere la poarta lui Rinder. Dar în min.15, debutantul Ocneriu a luftat la marginea careului de 16 metri, Udrea s-a trezit cu balonul şi, singur cu Roşca, a marcat cu un şut plasat. În continuare iniţiativa aparţine gazdelor, care ratează majorarea scorului, în min.27, când Udrea a şutat puternic, puţin peste poartă.

Două minute mai târziu, pe contraatac, Handrea avansează pe partea dreaptă, centrază şi Moldovan înscrie, cu capul, trimiţând mingea peste portarul ieşit.

Craioveniii se precipită în atac, dar acţiunile lor n-au claritate. În min.60, însă, îşi intră-n rol arbitrul: la un pretins henţ în careul medieşan acordă penalty în favoarea gazdelor; execută Florescu, dar Roşca respinge în corner. Acelaşi Florescu execută lovitura de colţ, Roşca jenat vizibil nu poate interveni şi Udrea introduce mingea în plasă în stilul lui Maradona. Arbitrul acordă gol valabil! Până în final, craiovenii abuzează de faulturi şi obstrucţii pentru a păstra rezultatul, în vreme ce gaziştii ratează două bune ocazii prin Popescu (68) şi Pustai (84).

Aşa s-a scris istoria acestui meci pierdut la limită de medieşeni cu largul concurs al "omului negru".

Jiul: Rinder - Bucur, Mieilă, Chimoiu, Pârvu (70, Andrei) - Ispas, Udrea, Florescu - Iriza, Zaharia, Mazilu (65, Stângă).

Gaz metan: Roşca - Handrea, Negoiţă, Botezan, Tudor - Lazăr (46,Cenan), Ocneriu (65, Jilăveanu), Munteanu, Moldovan - Popescu, Pustai.

I.Medieşeanu

Popice, superligă (m)

Foresta Tălmaciu - câştigă prin neprezentarea adversarei

Partida ce trebuia să se dispute sâmbătă pe arena din Tălmaciu, s-a încheiat prin neprezentarea echipei adverse - Mobihar M. Ciuc. După o jumătate de oră s-a prezentat echipa adversă, însă partida s-a desfăşurat doar sub forma unui meci amical, care s-a încheiat cu victoria gazdelor cu scorul de 5084-4816 p.d. (6-0)

Este cea de a doua victorie consecutivă a popicarilor din Tălmaciu care, în etapa precedentă, învinseseră, la Timişoara, pe U.M. din localitate cu 5063-4926 p.d.

Voleiul sibian poate depăşi condiţia de... cenuşăreasă!

urmare din pag. 1

jucătoare care au rămas din "vechea gardă" fie că sunt curtate de alte echipe, fie că şi-au făcut alte planuri din care au exclus statutul de voleibaliste. Este destul de trist şi puţin încurajator şi pentru generaţia viitoare să-şi lege destinul de o echipă care, astăzi este şi mâine nu mai este. Eu sunt gata să ajut echipa cu tot ceea ce depinde de mine, şi, eventual, să încerc, să o ridic acolo unde îi este locul. Sper ca schimbările care au avut loc la C.S.M. să fie de bun augur pentru voleiul sibian şi aş dori ca valorosul sportiv care a fost dl. Olimpiu Savu, să se dovedească şi un bun organizator astfel încât să nu privim cu regret cum valorile noastre se îndreaptă către potenţialii adversari".

Am continuat investigaţia noastră la C.S.M. Sibiu dar pe preşedintele Olimpiu Savu l-am găsait la sediul O.J.T.S. într-o discuţie cu dl. director, prof. Dorin Nan. Profitând de împrejurare, le-am solicitat celor doi părerea.

Dl. Dorin Nan: "Este şi firesc să ne dorim revenirea voleiului feminin, sport cu vechi tradiţii la Sibiu. Noi suntem gata să ajutăm, urmează ca pe baza unor înţelegeri între C.S.M. şi C.S.Ş.să se ajungă la un acord. În principiu, este necesar să se rezolve două probleme esenţiale: 1) Colaborarea dintre cele două cluburi; 2) Sprijinul material pentru a putea relansa această echipă.

La rândul său, dl. prof. Olimpiu Savu a ţinut să completeze: "Am căutat să studiem posibilitatea de a readuce voleiul acolo unde îi este locul, dar rămân, aşa după cum spunea şi dl. director Nan, de rezolvat problemele sociale ale sportivelor care vor reprezenta culorile clubului şi apoi să găsim sponsori, fără de care nu vom reuşi să facem nimic! Avem elemente tinere în Sibiu, însă dacă nu ne sprijină C.S.Ş., printr-o colaborare fructuoasă, nu vom reuşi să facem faţă. De adus jucătoare din afară nu ne putem permite. Totul trebuie făcut cu elementul local".

Din nou, intervine dl. Nan care spune: "Chiar dacă reuşim să înscriem echipa în campionat, de la bugetul M.T.S., pentru volei, nu există în acest an nici un leu. Deci toată nădejdea ne-o punem în oamenii de suflet care doresc să sponsorizeze echipa de volei, pentru a fi scoasă la lumină. Anul viitor vor fi alocate fondurile necesare, însă în acest an va trebui să ne descurcăm cum vom putea". Aşadar, facem un apel de suflet pentru toţi aceia care, într-o formă sau alta, pot pune umărul pentru renaşterea voleiului sibian.

Programul returului Diviziei C

Ţinând cont de faptul că prima manşă a jocurilor de baraj pentru promovarea în eşalonul superior va avea loc în 22 mai a.c., Asociaţia judeţeană de fotbal a stabilit etapele ce au mai rămas din returul Diviziei C să se desfăşoare astfel:

Etapa a 18-a: 26 martie, ora 11,30: Şoimii COMPA - Textila M; Record - Construcţii; Unirea - Sparta; Carpaţi - Mecanica; "U" Hidrosembraz - Carbomet; Geromed - Vitrometan.

Etapa a 19-a: 2 aprilie, ora 11,30: Carbomet - Carpaţi; Geromed - Şoimii COMPA; Vitrometan - "U" Hidrosembraz; Mecanica - Textila C; Sparta - Record; Construcţii - Textila M.

Etapa a 20-a: 9 aprilie, ora 11,30: Textila M - Sparta; Şoimii COMPA - Construcţii; Unirea - Mecanica; Textila - Carbomet; Carpaţi - Vitrometan; "U" Hidrosembraz - Geromed.

Etapa a 21-a: 16 aprilie, ora 11,30; Geromed - Carpaţi; Vitrometan - Textila C; Carbomet - Unirea; "U" Hidrosembraz - Şoimii COMPA; Mecanica - Record; Sparta - Construcţii.

Etapa a 22-a: 23 aprilie, ora 11,30: Şoimii COMPA - Sparta; Textila M - Mecanica; Record - Carbomet; Unirea - Vitrometan; Textila C - Geromed; Carpaţi - "U" Hidrosembraz.

Etapa a 23-a:30 aprilie, ora 11,30: Carpaţi - Şoimii COMPA; "U" Hidrosembraz - Textila C; Mecanica Mârşa - Construcţii; Geromed - Unirea; Vitrometan - Record; Carbomet - Textila M.

Etapa a 24-a intermediară - 4 mai, ora 17: Textila C - Carpaţi; Sparta - Mecanica; Textila M - Vitrometan; Construcţii - Carbomet; Record - Geromed; Unirea - "U" Hidrosembraz.

Etapa a 25-a: 7 mai, ora 11,30: Textila C - Şoimii COMPA; Carpaţi - Unirea; "U" Hidrosembraz - Record; Geromed - Textila M; Vitrometan - Construcţii; Carbomet - Sparta.

Ultima etapă: 11 mai, ora 17: Şoimii COMPA - Carbomet; Mecanica - Vitrometan; Sparta - "U" Hidrosembraz; Construcţii - Carpaţi; Textila M - Textila C; Record - Unirea.

Partidele de juniori se vor disputa în deschidere, de la ora 9.45, cu excepţia celor din 4 şi 11 mai a.c. care vor începe la ora 15.15.

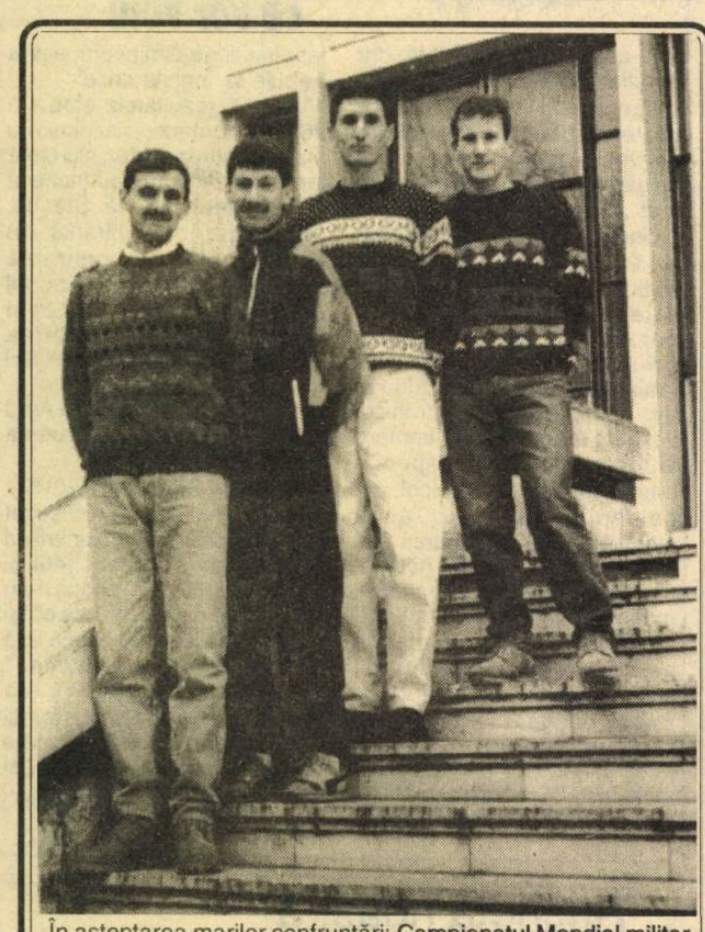

În aşteptarea marilor confruntări: **Campionatul Mondial militar de fond** şi **"Cursa celor 100 km"** din Elveţia, grupul celor mai buni fondişti sibieni, atleţii: Iacob Costea, Florin Andrei, Galion Popa şi Francisc Şaroşi, componenţi ai A.S. Armata Sibiu - vicecampioană naţională de cros, - au pozat fotoreporterului nostru Vasile Cârdei în faţa Cercului Militar din Sibiu, înaintea plecării la antrenament.

De la O.J.T.S. Sibiu

Echipele de handbal (m+f) care doresc să se înscrie în Campionatul judeţean, ediţia 1994, sunt invitate la sediul O.J.T.S. Sibiu, str. Independenţei nr. 1.

Data limită de înscriere este 29.03.1994. Relaţii suplimentare la Serviciul Sport, tel. 43.25.66.

Gheorghe Tomoiagă - un militar şi un bun atlet

În ultima perioadă, la Sibiu, s-a remarcat în cadrul concursurilor atletice, un valoros sportiv între atleţii militari - sergentul major Gheorghe Tomoiagă, de la Institutul militar "Gh.Lazăr".

Prin performanţele obţinute: locul I în Crosul primăverii / desfăşurat la Sovata/; locul II la memorialul "Gall Lajos", de la Sf. Gheorghe; locul II la Crosul "15 Noiembrie" de la Braşov; locul II în "Crosul Unirii" de la Alba Iulia, precum şi locul I în prima ediţie a "Crosului militar", desfăşurat la Sibiu, Gheorghe Tomoiagă s-a impus în atenţia specialiştilor, fiind selecţionat din toamna lui 1993 în formaţia Steaua Bucureşti, formaţie cu care a participat la recentul Campionat naţional de cros de la Felix, unde a ocupat locul III la individual, iar cu echipa Steaua, locul I şi titlul de campioană naţională de cros. În urma acestui rezultat Gh. Tomoiagă a fost inclus în lotul naţional de cros al României care a participat la Balcaniada de cros de la Craiova, unde a ocupat locul II cu echipa.

Deşi activitatea sportivă constituie pentru el o pasiune în afara serviciului militar, totuşi el îşi doreşte ca în acest an să-şi înscrie în palmares: o medalie la Campionatele Naţionale în proba de 10.000 m plat, precum şi a fi selecţionat în lotul militar care va participa la Campionatul Mondial Militar de Cros ce se va desfăşura în Elveţia. Spre finalul sezonului atletic Gheorghe Tomoiagă va fi prezent la selecţia celor mai buni atleţi crosişti, în vederea Campionatului Europei din luna noiembrie, ce va avea loc în Belgia.

Iată aşadar că datorită perseverenţei şi ambiţiei, sergentul major Gh. Tomoiagă îmbină armonios cariera militară cu cea sportivă. Şi un alt aspect, este acela că pe parcurs, el urmează şi cursurile Facultăţii de Educaţie Fizică şi Sport - fără frecvenţă, la Bucureşti.

La toate acestea o contribuţie uriaşă a adus-o şi sprijinul nemijlocit al comandantului Institutului - colonel Eugeniu Moşteanu şi al căpitanului Carol Moldovan - comandantul de companie.

I. Ilie

Ştiri * Competiţii * Rezultate

FOTBAL: Miercuri, 23 martie a.c. la Belfast, Selecţionata României o întâlneşte pe cea Irlandei de Nord, într-o partidă de verificare a potenţialului său în vederea Turneului final al Campionatului Mondial din S.U.A. Jocul este programat să înceapă la ora 22, ora României. ■ Mike Smith este începând de vineri, noul selecţioner al echipei Ţării Galilor, înlocuindu-l în acest post pe John Toshack, care a demisionat în urma înfrângerii suferite de foştii noştri adversari în faţa Norvegiei, 1-3 pe teren propriu. Acum în vârstă de 58 de ani Smith a mai condus reprezentativa Ţării Galilor între anii 1974 - 1979, cea mai notabilă performanţă în acest interval fiind calificarea în sferturile de finală ale Campionatului European, ediţia 1976. De menţionat faptul că Smith nu a fost niciodată jucător profesionist de fotbal. ■ În Bundesliga: Duisburg - Hamburg 0-1; Leipzig - Koln 2-3; Stuttgart - Borusia Monchengladbach 3-0; Bayern Leverkusen - S.C. Kaiserslautern 3-2; Freiburg - Nurenberg 0-0; Dinamo Dresda - Ein tracht Frankfurt 0-4; Schalke 04 - Karlsruhe 2-0; Partida Wattenscheid - Werder Bremen s-a amânat din cauza timpului nefavorabil; Rezultatul derbiului Bayern Munchen - Borussia Dortmund nu ne-a parvenit până la ora închiderii ediţiei. În clasament fără cele două meciuri menţionate conduce Bayern Munchen cu 32 p, urmată cu acelaşi număr de puncte de Eintracht Frankfurt şi de Hamburg cu 31 p. ■ **NATAŢIE** Rusul Alexandr Popov a stabilit un nou record mondial în proba de 100 m liber, în bazin de 25 m într-un concurs constând pentru Cupa Mondială în bazin scurt, desfăşurat sâmbătă, în Germania. Timpul obţinut de el 46'74", îmbunătăţeşte cu 38 sutimi cea mai bună performanţă mondială care aparţinea tot lui Popov din 12 martie a.c. ■ Cu prilejul campionatelor de înot ale Franţei în bazin de 50 m Frank Scott a stabilit un nou record european în proba de 50 m spate fiind cronometrat în 25' 71". Vechiul record era de 25' 90" şi aparţinea de la 25 februarie 1988, rusului Igor Poleavin ■ **RUGBY** Ieri s-au încheiat întrecerile unei noi ediţii a "Cupei celor cinci naţiuni" la rugby. Ultimele două jocuri Franţa - Scoţia 20-12, câştigătorii marcând două eseuri, şi Anglia - Ţara Galilor 15-8, într-o partidă cu 3 încercări. În urma acestor rezultate "Turneul celor 5 naţiuni" a revenit Ţării Galilor. ■ A început returul fazei finale a campionatului naţional de rugby. În grupa I Steaua - Remin Baia Mare 14-3; Farul - Minerul Lupeni 25-11; grupa a doua: Rulmentul Bârlad - Universitatea Timişoara 14-5; C.S.M. Suceava - R.C. Griviţa 32-0 şi Gloria Bucureşti - Ştiinţa Petroşani 8-8. ■ **HANDBAL** Au fost trase la sorţi grupele pentru Campionatul European de handbal masculin, competiţie ce se va derula între 3-12 iunie a.c. în Portugalia. Formaţia României a fost repartizată în grupa A, jocurile vor avea loc la Almada, alături de Rusia, Franţa, Croaţia, Germania şi Belarus. Din grupa B, cu meciuri la Porto, fac parte Spania, Ungaria, Suedia, Slovenia, Danemarca şi selecţionata ţării gazdă, Portugalia. ■ **POLO** În piscina de la Floreasca s-a desfăşurat cel de al doilea turneu al diviziei A. Rezultatele de sâmbătă: Rapid - Astra Arad 12-4; Dinamo Bucureşti - Industria Lânii Timişoara 11-5. ■ **BASCHET** Rezultatele etapei a XXI-a: Steaua Bucureşti - Farul Constanţa 98-78; Dinamo Oradea - C.S.U. Braşov 92-71; "Poli" Elba Timişoara - Sportul studenţesc 94-63; Dinamo Bucureşti - Rapid Bucureşti 84-78; IVEX Craiova - "U" Cluj 80-86; Rezultate din campionatul profesionist american: Minessota -Philadelphia 100-98; Atlanta- Indiana 81-78; Cleveland- Cabbaliers 113-96; Charllote - Yuta 82-78; Chicago Bulls - Seatle Supersonics 87-84; Sacramento - Denver 115-103; Detroit Felix Sun 114-113; Portland Washington's Bullets 122-104; New Jersey - Los Angeles Lakers 102-90. ■ **CICLISM** Ciclistul italian Giorgio Furlan a câştigat sâmbătă cea de a 85-a ediţie a cursei Milan - San Remo, prima cursă constând pentru actuala ediţie a Cupei Mondiale. El a acoperit cei 294 km ai traseului în 7h 05'37" şi a fost urmat, în clasamentul final de doi compatrioţi care au trecut linia de sosire la 20' în urma învingătorului. ■ **BOX** Victorie senzaţională la Viena, a boxerului român Mihai Leu în gala profesionistă de box care contează în topul european. Pugilistul român, care evoluează în prezent la un club din Germania a realizat cel de al 12-lea meci la profesionism în compania croatului Jandre. Deşi programat pe distanţa a 8 reprize de 3 minute, meciul a durat numai 2 reprize, fiindcă forţa loviturilor lui Leu - directă de dreapta şi laterală de stânga - l-au zdruncinat pe croat, care în repriza a doua a căzut la podea, de unde nu s-a mai ridicat. Mihai Leu obţine astfel cea de a 12-a victorie consecutivă la profesionism, 4 dintre ele înainte de limită.

Ştiri * Competiţii * Rezultate

PROGRAM T.V.R.

Luni, 21 martie 1994

13.00 Calendar 13.30 Desene animate 14.00 Actualităţi 14.10 TVR Iaşi 15.05 TVR Cluj-Napoca 16.00 Avanpremiera săptămânii 16.15 Magazin agricol 16.45 Actualităţi 17.00 Emisiune în limba maghiară 18.30 Film serial * Salvaţi de clopoţel 19.00 Clio 19.30 Desene animate 20.00 Actualităţi 20.40 Publicitate 20.45 De luni până luni 21.15 Publicitate 21.20 Teatru TV: Mătrăguna 23.05 Actualităţi 23.25 Studioul şlagărelor 23.55 Repriza a treia

Marţi, 22 martie 1994

7.00 TVM * Telematinal 10.00 Actualităţi 10.05 Calendar 10.30 Limbi străine 11.00 Video-lexicon 11.30 Film serial * Salvaţi de clopoţel 12.00 Lumină din lumină 13.00 1001 audiţii 14.00 Actualităţi 14.10 TVR Iaşi 15.05 TVR Cluj-Napoca 16.00 Arte vizuale 16.25 Povestea vorbei 16.45 Actualităţi 18.00 Pariaţi pe campion! 18.30 Film serial * Salvaţi de clopoţel 19.00 Cultura în lume 19.30 Desene animate 20.00 Actualităţi * Buletin meteo * Sport 20.40 Publicitate 20.45 Ce-i de făcut? 21.15 Publicitate 21.20 Telecinemateca * Îngerii cu feţe murdare 23.10 Actualităţi 23.30 Nocturna Pop-rock 24.00 Insomniile românului 0.30 Închiderea programului

Miercuri, 23 martie 1994

7.00 TVM * Telematinal 10.00 Actualităţi 10.05 Calendar 10.30 Limbi străine * Engleză 11.00 Bariera numerelor 11.30 Film serial * Salvaţi de clopoţel 12.00 Misiunea 12.30 1001 audiţii 13.30 Desene animate 14.00 Actualităţi 14.10 TVR Iaşi 14.50 TVR Cluj-Napoca 15.30 Privatizarea în turismul balnear 16.00 Actualităţi 16.15 Să fiu eu însumi! 17.05 Tezaur 17.50 18.05 Medicină pentru toţi 18.30 Film serial * Salvaţi de clopoţel 19.00 Tele-obiectiv 19.30 Desene animate 20.00 Actualităţi 20.35 Publicitate 20.40 Film serial * Clarissa 21.40 Interpreţi îndrăgiţi ai cântecului popular 21.55 Fotbal: Irlanda-România 23.45 Actualităţi 24.00 Campionatele mondiale de patinaj artistic 1.00 Închiderea programului

Joi, 24 martie 1994

7.00 TVM * Telematinal 10.00 Actualităţi 10.05 Calendar 10.30 Limbi străine 11.00 Călătorii 11.30 Film serial * Salvaţi de clopoţel 12.00 Documentar 12.30 1001 audiţii 13.30 Desene animate 14.00 Actualităţi 14.10 TVR Iaşi 15.05 TVR Cluj-Napoca 16.00 Cronografii 16.30 Actualităţi 16.45 Controverse economice 17.45 Handbal masculin 18.15 Ansamblu folcloric 18.30 Film serial * Salvaţi de clopoţel 19.00 Gong! 19.30 Desene animate 20.00 Actualităţi 20.40 Publicitate 20.45 Studioul economic 21.15 Film serial * Dallas 22.10 Publicitate 22.15 Campionatele mondiale de patinaj artistic 23.15 Actualităţi 23.34 Confesiunile marilor scriitori 0.15 Studio-dans 0.45 Închiderea programului

Vineri 25 martie 1994

7.00 TVM * Telematinal 10.00 Actualităţi 10.05 Lumină din lumină 11.30 Film serial * Salvaţi de clopoţel 12.00 Ecran de vacanţă 12.30 1001 audiţii 13.30 Desene animate 14.00 Actualităţi 14.10 TVR Iaşi 15.05 TVR Cluj-Napoca 16.00 Formula 3 16.30 Tradiţii 16.45 Actualităţi 17.00 Emisiune în limba germană 18.00 Pro Patria 19.00 Film serial * Întoarcerea la Eden 20.00 Actualităţi 20.40 Publicitate 20.45 Viaţa parlamentară 21.15 Reflecţii rutiere 21.30 Film artistic * Furioasă la culme 23.00 Actualităţi 23.15 Campionatele mondiale de patinaj artistic 0.45 Întâlnirea de la miezul nopţii 1.25 Jazz-fan 2.00 Închiderea programului

Sâmbătă, 26 martie 1994

8.00 Bună dimineaţa... de la Cluj-Napoca 9.00 Calendar 9.10 Ecran de vacanţă 10.00 Film serial pentru copii * Fantomette 10.30 Gimnastica minţii 11.00 Documentar ştiinţific 11.30 Vârstele peliculei 12.30 1001 audiţii 13.30 Curat-murdar! 13.55 Avanpremiera TV 14.00 Actualităţi 14.10 Ora 25 - Tranzit TV * Desene animate * Film serial Teatru scurt * Mapamond * Fim serial * "Liga Campionilor" la handbal feminin 19.15 Teleenciclopedia 20.00 Actualităţi 20.40 Publicitate 20.45 Film serial * Dallas 21.40 Publicitate 21.45 Campionatele mondiale de patinaj artistic 22.25 24 pentru '94 22.55 Actualităţi 23.10 Să râdem cu Benny Hill! 0.10 Film serial * Hunter 1.05 El, şi... 2.00 Închiderea programului

Duminică, 27 martie 1994

8.00 Bună dimineaţa! 9.00 Calendar 9.10 Ecran de vacanţă 10.00 Film serial pentru copii * Fantomette 10.30 Lumină din lumină 11.30 Viaţa satului 13.00 Din albumul celor mai frumoase melodii populare 13.20 Pompierii vă informează! 13.30 Atlas 14.00 Actualităţi 14.10 Video-magazin 18.20 Star Trek 19.20 Robingo 19.55 Publicitate 20.00 Actualităţi 20.40 Publicitate 20.45 Film artistic * Ritmul inimii 22.15 Basarabia 22.35 Gala laureaţilor campionatelor mondiale de patinaj artistic 1.00 Închiderea programului

MAPAMOND SPORT

Tenis... pe scurt

✦ La 38 de ani, Chris Evert s-a lansat în film jucând într-o comedie de televiziune alături de actorul de culoare Eddie Murphy, unul dintre cei mai bine plătiți la Hollywood. Să vedem ce va ieși.

✦ Fostul campion francez, Yannick Noah, a deschis un bar lângă Champs-Elysee, botezat "Doobies". Dacă aveți drum prin Paris...

✦ Serviciile cale mai rapide le-au avut în 1993, în ordine: Pete Sampras - 211 km/h, Brian Dunn (?) - 206 km/h, Marc Rosset - 205 km/h...

✦ Se pare că ultimul "preferat" al Gabrielei Sabatini "este compatriotul ei, Guillermo Perez-Roldan, un tenismen de care n-am prea auzit pentru că, de obicei, nu ajunge sus în turnee. O preformanță mai răsărită: a ajuns în "sferturi" la Roland Garos în 1988. (În foto Gaby și Guillermo părând teribil de fericiți. Numai că, după cum o știu pe focoasa Sabatini, se va plictisi destul de repede și va căuta altceva).

Ai noștri

Un geniu neînțeles

Cariera celui mai mare fotbalist român este o succesiune de lumini și umbre. Deși n-a jucat nici măcar un minut la turneul final al CM din 1970 - pentru că așa a hotărât selecționerul Angelo Niculescu - Nicolae Dobrin nu poate lipsi din galeria vedetelor acestuia, pentru că a avut o contribuție decisivă la calificarea României pentru turneul final din Mexic, nu numai datorită golului reușit la 12 X 1969 în meciul cu Portugalia. Cine nu-și amintește cu nostalgie de Răducanu, Sătmăreanu, Hălmăgeanu, Dan Coe, Boc, Dinu, Lupescu, Deleanu, Mocanu, Nunweiler VI, Domide, Dembrovschi, Dobrin, Dumitrache, Lucescu, Neagu, Dumitru, Tătaru, Gergely...Dar Dobrin era unic în felul lui...

S-a născut la 26 august 1947, la Pitești și, fapt mai rar întâlnit în fotbalul mondial, a debutat în prima divizie la 14 ani și 6 luni, la Clubul FC Argeș cu care a câștigat două titluri de campion al României, în 1972 și 1979. În 1980 s-a transferat la C.S. Târgoviște cu

care a promovat în prima divizie un an mai târziu. În 1982 a abandonat activitatea competițională devenind antrenor. Talent nativ, dotat cu calități excepționale, a fost idolul a generații de iubitori ai fotbalului: dribling derutant, tehnică excepțională, precizie în executarea paselor și a loviturilor libere, clarviziune. A fost desemnat de 3 ori drept cel mai bun fotbalist al țării (1966, 1967, 1971). A evoluat de 48 de ori în reprezentativa României, a susținut 409 partide în prima divizie, marcând 111 goluri și 6 pentru echipa națională.

În perioada sa de glorie a fost solicitat de clubul Real Madrid, dar nu i s-a permis să plece.

Capricios din fire, Dobrin a avut numeroase conflicte cu antrenorii, cu conducătorii, cu oficialitățile timpului, dar întotdeauna și-a impus punctul de vedere, grație valorii sale. Dacă ar fi acceptat să facă unele compromisuri, probabil că ar fi strâns în palmaresul său cu mult mai numeroase trofee. Chiar și astăzi, cei care l-au admirat mai cred că, dacă ar fi jucat la turneul final din 1970 altele ar fi fost rezultatele reprezentativei.

C.M. - SUA '94

O frumoasă poveste cu... îngeri

9. La ediția a 9-a (1970) s-au înscris 70 de echipe, deși turneul final urma să se desfășoare tocmai în îndepărtatul Mexic. Surprizele au început încă din faza preliminariilor. România a făcut parte din grupa I alături de Grecia, Elveția și Portugalia și sub conducerea tehnică a lui Angelo Niculescu, a reușit să se califice, ocupând primul loc:

1. România	6	3	2	1	7-6	8
2. Grecia	6	2	3	1	12-9	7
3. Elveția	6	2	1	3	5-8	5
4. Portugalia	6	1	2	3	8-10	4

Cele 7 goluri ale românilor au fost marcate de Dumitrache 3, Domide, Dobrin, Dembrovschi și Michaud (autogol).

N-au ajuns în Mexic echipe puternice precum Portugalia, Elveția, Ungaria, Iugoslavia, Spania, Franța, Scoția, Polonia, în schimb s-au calificat Israelul, Bulgaria, Marocul, Peru, El Salvador... România a...căzut în "groapa cu lei" de la Guadalajara: 0-1 (0-0) cu Anglia, 2-1 (0-1) cu Cehoslovacia, 2-3 (1-2) cu Brazilia. În sferturile de finală: Uruguay - URSS 1-0 (0-0, 0-0), RFG - Anglia 3-2 (0-1, 2-2), Italia-Mexic 4-1 (1-1), Brazilia - Peru 4-2 (2-1).

Semifinalele au programat două partide pasionante: Brazilia - Uruguay 3-1 (1-1) și mai ales, Italia - RFG 4-3 (1-0, 1-1). În partida pentru medalia de bronz: RFG-Uruguay 1-0 (1-0), golul fiind realizat de Overath (min.27).

"Finala mare" a dat câștig de cauză cu 4-1 (1-1) Braziliei în meciul cu Italia. Au marcat: Pele (17), Gerson (66), Jairzinho (70), Carlos Alberto (87), respectiv Bonisegna (38).

La această ediție, Brazilia a câștigat definitiv "Cupa Jules Rimet".

Dintre vedetele acestei ediții menționăm: Cubilla, Morales (Uruguay), Șesternev, Hurtilava, Muntean (URSS), Maier, Vogts, Beckenbauer, Schnellinger, Seeler, Muller, Overath (R.F.G.), Moore, Ball, B. Charlton, Hurst, Peters (Anglia), Facchetti, Domenghini, Mazzola, Riva, Rivera (Italia), Jairzinho, Gerson, Tostao, Pele, Rivelino (Brazilia).

Golgeterul turneului a fost G. Muller (RFG) - 10 goluri.

Portret

"BULDOZERUL"

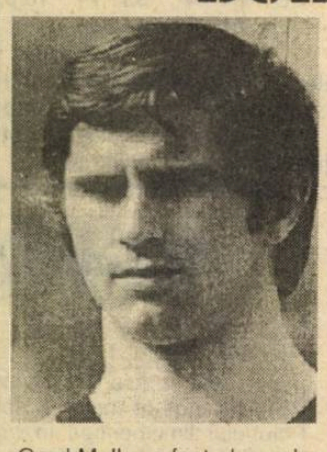

Gerd Muller a fost al șaselea copil al unei familii de țărani din Nordlingen, Germania. S-a născut la 3 noiembrie 1945 și a debutat la necunoscutul club TSV, unde era legitimat încă din 1955. Aici a fost reperat de antrenorul Zlatko Ceaikovski, care l-a adus la Bayern Munchen, unde a făcut o carieră strălucită. Deși n-avea decât 1,73 m înălțime și o tehnică rudimentară, a marcat circa 1500 de goluri, posedând un deosebit simț al porții. În 1970 și 1972 a fost golgeter al Europei. Golgeter absolut al Germaniei, golgeter al turneelor finale ale Campionatului mondial, reușind 14 goluri (10 în 1970 și 4 în 1974), cu unul mai mult decât francezul Just Fontaine. În perioada 1966-1974 a jucat de 62 de ori în reprezentativa germană, marcând 68 de goluri. I se spunea "buldozerul" pentru că era scund și îndesat cu niște picioare ca trunchiurile de copac.

La sfârșitul carierei a jucat în SUA, la clubul Fort Lauderdale Strickers, și, apoi, la H.J.K. Helsinki, în Finlanda. Avea 40 de ani.

Mai târziu a dat în patima beției, dar Franz Beckenbauer îi întinde o mână salvatoare, luându-l la Bayern Munchen ca antrenor la o grupă de copii. Ce va urma, numai Dumnezeu știe...

"Am vrut întotdeauna să mă autodepășesc"

... A ajuns singur la Polul Nord în 1986. A traversat Antarctica din august 1989 până în martie 1990. În iulie 1991 a fost în Patagonia.

Jean-Louis Etienne s-a născut la Vielmur, între Castres și Albi. De mic i-a plăcut aventura. La 8 ani a plecat de-acasă cu bicicleta și-a fost ajuns din urmă de părinți la 30 km de domiciliu. La 14 ani a pornit, de unul singur, cu harta și busola,

prin Munții Pirinei... Astăzi are 47 de ani și, între timp, drumurile sale s-au prelungit și diversificat.

- Ce amintiri păstrați din copilărie?

- Locuiam într-un sat cu 800 locuitori. Tata era croitor, iar mama vânzătoare. Aveam o viață liniștită, fără griji. Apoi, când aveam vreo 9-10 ani, ne-am mutat la oraș, la Castres, unde mă simțeam străin, izolat. Atunci am simțit mai acut nevoia de a evada. Mă gândeam să învăț repede o meserie bănoasă - tâmplar, spre exemplu - ca să-mi câștig independența. Dar, ajungând la vârsta bacalaureatului, ambițiile mele au crescut și-am mers la facultatea de medicină. În timpul facultății, pentru a putea plăti taxele, am început să lucrez la spital și, de unde la început am vrut să devin chirurg, am ajuns generalist. Dar, în toată această perioadă, n-am încetat să visez călătorii și aventuri extraordinare. De mic mi-a plăcut geografia, căutam pe hărți diferite puncte pe glob... Am plecat în SUA, la San Francisco, invitat de asociația "Peace and Love" care milita împotriva războiului din Vietnam. Și eu eram în căutarea unui ideal. Visam o nouă ordine socială. După 6 luni m-am întors în Franța fără să fi găsit răspunsuri la întrebările ce mă frământau. Am plecat la armată și m-am ocupat de toxicomani. In această perioadă l-am cunoscut pe Tabarly cu care am făcut ocolul Pământului. Apoi am fost în Munții Himalaya.

- Când ați hotărât să porniți singur și de ce la Polul Nord?

- Am vrut întotdeauna să mă autodepășesc. Și cum poți demonstra ce poți altfel decât încercând singur. De ce am ales tocmai Polul Nord? Pentru că acesta reprezenta o sinteză a navigației și a alpinismului, o culme a eforturilor conjugate.

- Când ați plecat, aveați 39 de ani și ați atins polul la 40. Ce v-a impresionat cel mai mult în această aventură?

- Două zile au fost cele mai importante: cea în care m-am hotărât să plec spre pol și cea când am ajuns. Plecarea era determinată de găsirea unor sponsori. Nu era ușor. Dar până la urmă am reușit. Când micul avion m-a lăsat singur în mijlocul oceanului arctic, am înțeles că pentru a supraviețui trebuie să mă integrez perfect acelei lumi a ghețurilor veșnice. Pentru a merge spre pol nu-ți trebuie o tehnică specială. Trebuie doar să ții direcția, să depășești obstacolele care-ți ies în cale și să ocolești diferitele porțiuni cu gheață subțire care s-ar putea rupe. Noaptea trebuie să ai un adăpost solid și călduros. Astai tot. Doar frigul este obsedant: el paralizează totul împrejur. Nu există viață, miros, culoare, zgomot. Te afli parcă într-un borcan vid. Mergeam ore în șir gândindu-mă la întâmplări din copilărie, dând nume munților și văilor de gheață întâlnite în cale. Singurătatea este apăsătoare, dar, dacă ai tărie de caracter, ea poate fi învinsă. În orice caz, să ajungi la polul Pământului este o experiență unică. Când te întorci de acolo în lumea așa-zis civilizată ești un alt om și nimic nu ți se mai pare greu sau imposibil.

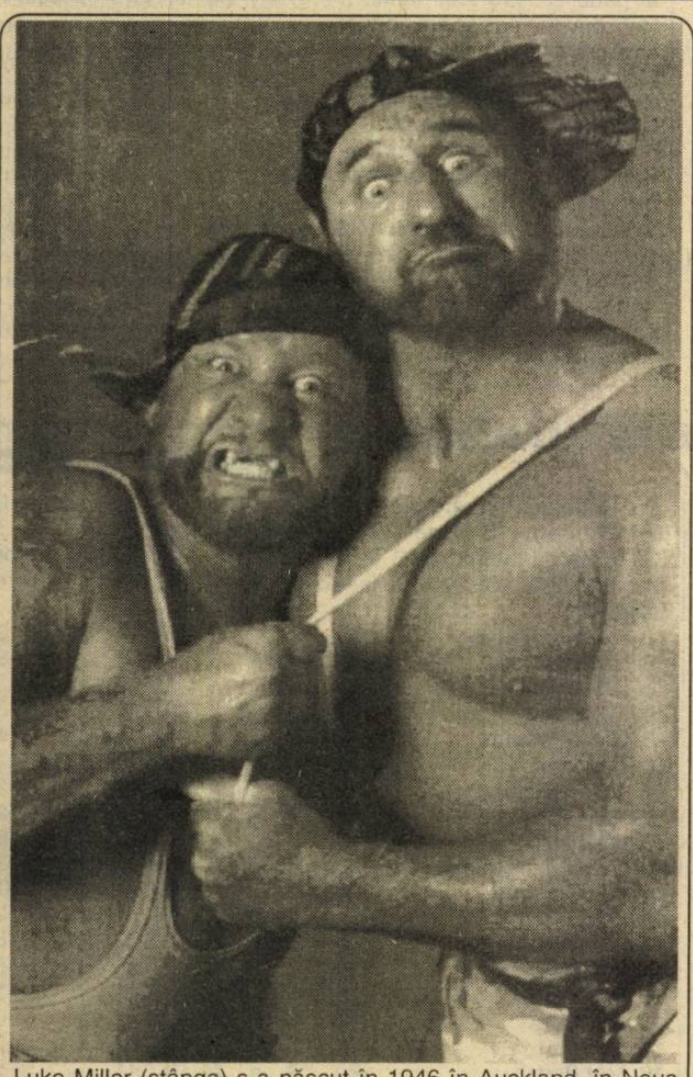

Luke Miller (stânga) s-a născut în 1946 în Auckland, în Noua Zeelandă, iar partenerul său, Butch Williams, doi ani mai târziu, în același oraș. Au 1,78 m înălțime și cântăresc împreună 226 kg. Numele lor "de afiș" este "The Bushwackers". Profesiunea: clovni ai ringului, unde mimează meciurile de catch. În SUA sunt destui care agreează asemenea spectacole.

Real Madrid - redivivus

Înlocuirea antrenorului Benito Floro cu Vicente del Bosque s-a dovedit o "mutare" inspirată. Realul lui Ramon Mendoza se pare că a depășit pasa neagră prin care a trecut și a renăscut, cum se spune, din propria-i cenușă. Del Bosque n-a făcut (nici nu putea face) miracole peste noapte, dar l-a titularizat pe croatul Robert Prosinecki, care de când a fost adus a stat mai mult pe banca rezervelor, l-a adus pe Velasco (din divizia secundă) și i-a redat încredere "bătrânului" Butragueno... Dacă nu sunt încă, prea optimist.

"Cu siguranță nu voi participa la J.O. din anul 2000"

1. Steffi Graf va împlini la 13 iunie a.c. 25 de ani și are în urma ei 12 ani de tenis profesionist. În cele ce urmează, ne propunem să urmărim etapele evoluției sale până pe cea mai înaltă treaptă a clasamentului mondial.

❖ **Octombrie 1982.** La 13 ani participă la primul ei turneu profesionist, la Filderstadt. Steffi a fost eliminată în primul tur. "Îmi amintesc foarte bine de acest turneu. Am jucat cu americanca Tracy Austin și-am pierdut (4-6, 0-6). Dar nu eram decât o copilă emoționată și fără experiență". ❖ **Mai 1983.** Se înscrie la primul ei turneu de Grand Slam și tot acum câștigă primul meci: la Roland Garros o învinge pe Carina Karlsson. ❖ **August 1984.** Câștigă turneul olimpic demonstrativ de la Los Angeles. ❖ **Octombrie 1984.** După 2 ani de profesionism ajunge în finala turneului de la Filderstadt, dar pierde la Linquist. ❖ **Septembrie 1985.** Începe să se ridice: ajunge în optimi la Roland Garros și Wimbledon și în semifinale la U.S. Open. ❖ **Aprilie 1986.** Succesele se înmulțesc: câștigă la Hilton Head, Amelia Island, Indianapolis și Berlin. ❖ **Decembrie 1986.** Termină anul pe locul 3 în clasamentul ATP; după un bilanț pozitiv: 71 meciuri jucate, 7 turnee câștigate, 6 înfrângeri; semifinalistă la U.S. Open, finalistă la Masters. ❖ **Iunie 1987.** După turneele câștigate la Boca Raton, Key Biscayne, Hilton Head, Amelia Island, Roma și Berlin, învinge și la Roland Garros, cucerind primul ei turneu de Grand Chelem; 6-4, 4-6, 8-6 cu Martina Navratilova. Avea 18 ani... ❖ **August 1987.** La Los Angeles o bate în finală pe Chris Evert și ajunge pentru prima dată pe locul 1 în clasamentul mondial. ❖ **Septembrie 1987.** Din nou învinsă de Navratilova în finala de la Flushing Meadow. ❖ **Decembrie 1987.** Câștigă ultimul turneu al anului - Mastersul. ❖ **Ianuarie 1988.** Învingând-o în finală cu 6-1, 7-6 pe Chris Evert, câștigă pentru întâia oară Open-ul Australiei. ❖ **Iunie 1988.** Câștigă turneul de la Roland Garros: 6-0, 6-0 (!) cu Natalia Zvereva. ❖ **Iulie 1988.** Învinge pentru prima dată la Wimbledon, întrecând-o în finală pe eterna sa rivală, Navratilova cu 5-7, 6-2, 6-1. ❖ **Septembrie 1988.** În finala Open-ului SUA o învinge pe Gabriela Sabatini (6-3, 3-6, 6-1) și câștigă Grand Chelem. ❖ **Octombrie 1988.** La Jocurile Olimpice de la Seul câștigă medalia de aur în proba de simplu. (va urma)

LA UN PAS DE FERICIRE!

urmare din pag. 1

şi Mutică au fost mereu incomodaţi de pressingul şi marcajul tenace al harnicilor jucători interişti. Aşa se face că, în pofida startului furibund, arădenii au găsit anevoie culoare de acces spre poarta lui Ritli, bine străjuită de o linie defensivă mobilă şi exactă. Contraatacurile oaspeţilor, lansate cu predilecţie de tehnicul Maier şi continuate de Zotincă, Niculescu şi Văsîi, au ţinut în alertă fundaşii arădeni, nelipsind mult ca Ivan să fie înşelat de lift-ul lui Niculescu (min. 28).

Dar, în min. 30, după o aruncare de la margine, iniţial respinsă de apărarea sibiană, Mitu a recentrat în interiorul careului mare şi Ungur a reluat, cu capul, la semiînălţime, lângă bară: 1-0.

Interiştii revin de la cabine decişi să remonteze. Iau jocul pe cont propriu, etalând un fotbal nu doar plăcut ochiului, ci şi eficient. Egalarea survine logic după aspectul jocului, în min. 75: Zotincă execută un corner scurt, preia Tâlvan, pătrunde şi centrează tare, la 6-7 metri de poartă, Niculescu e acolo, deviază fulgerător şi... imparabil şi 1-1. Gazdele se pierd (rămăseseră şi fără benzină), interiştii domină ca la...Sibiu, dar câteva nesincronizări îi privează de golul victoriei. Una peste alta, spectatorii au primit cu demnitate deznodământul întâlnirii, fiind de acord că Sibiul are astăzi o ECHIPĂ CARE IMPUNE ŞI CARE TREBUIE RESPECTATĂ!

Declaraţii după meci. * Ionuţ POPA, antrenorul arădenilor: "Le-am spus băieţilor mei că nu-i de glumă cu Sibiul! În primarepriză nu ne-am putut desprinde decisiv, iar apoi abia am menţinut remiza. Dumneavoastră, felicitări! Aveţi o echipă deosebită!" * Jan GAVRILĂ, principalul sibienilor: "După ce-am luat pulsul arădenilor, totul a intrat în normal. Remarc echipa. Golul lui Niculescu a fost imparabil". * Mircea DANCU, preşedintele clubului: lui: "Meci greu pentru noi. Remarc spiritul de sportivitate al ambelor echipe. Am beneficiat de 4 ocazii clare şi n-am marcat decât o dată. Echipa se află, oricum, pe o curbă permanent ascendentă".

Volei

CSŞ Sibiu - calificată în semifinale

Timp de trei zile, sala CSŞ din Sibiu a găzduit turneul de calificare pentru semifinalele Campionatului naţional de junioare la volei. Au participat echipele câştigătoare de serii: CSŞ Zalău, CSŞ Târgovişte, CSŞ-Poli Timişoara şi CSŞ Sibiu. În urma unei prestaţii superioare, elevele de la CSŞ Sibiu, antrenate de prof. Traian Prişca, au câştigat toate cele trei partide cu 3-0 (16-14, 15-7, 15-12) cu CSŞ Poli; (15-12, 15-5, 17-15) cu CSŞ Zalău şi (15-4, 15-6, 15-2) cu CSŞ Târgovişte. Iată componenţa formaţiei sibiene: Florentina Cârpătorea, Ofelia Măieruţ, Dana Precup, Oxana Cintean, Camelia Berghea, Estera Bogaşieru. Au mai fost folosite: Arina Radu, Teodora Podvarcu, Lucia Aniculesei, Monica Florea, Sonia Tomuţ şi Denisa Tămaş.

Pentru semifinalele ce se vor desfăşura în zilele de 13-17 aprilie alături de echipa sibiană s-a calificat CSŞ-Poli Timişoara învingătoare cu 3-0 în faţa echipelor CSŞ Târgovişte şi CSŞ Zalău.

Ilie Ionescu

Rugby, div. A

PICIORUL, BATĂ-L VINA!

Ne-am înecat, ca reprezentanţii uneia din minorităţile conlocuitoare...la mal. Istoria se repetă (vă amintiţi meciul cu Baia Mare) am capotat pe propriul teren şi s-ar putea trage concluzia că nu ştim să jucăm meciurile cu miză majoră. Dintr-o confruntare crâncenă, dinamoviştii au ieşit mai bine, exploatând la maxim şansele oferite în desfăşurarea partidei. Ai noştri, marcaţi de importanţa jocului, au comis greşeli, Roşu s-a aflat în zi nefastă, la acestea adăugându-se şi ratările lui A. Banciu şi Mitocaru, piese de bază în angrenajul echipei. Nu-i cazul să facem o tragedie din această înfrângere, ne-am jucat şansa cu ardoare dar ne-a lipsit norocul şi în nenumărate cazuri acesta joacă un rol important. Lupta pentru un loc pe podium continuă.

Iată pe scurt cum s-au înscris punctele în această partidă: în min. 25 Roşu transformă o lovitură de pedeapsă dar şapte minute mai târziu, după o repunere din 22-ul nostru, dinamoviştii iniţiază un atac, care surprinde apărarea sibiană şi înscriu la colţ preluând conducerea cu 7-3. Cu două minute înainte de finalul primei reprize, sibienii câştigă o tuşă la 2 m de terenul de ţintă advers, iar Voicu culcă balonul reuşind încercarea şi întorcând rezultatul. Terminăm repriza în avantaj: 8-7. La 22 min. de la reluare, Roşu punctează din lpc, oaspeţii reducând din nou diferenţa la un punct reuşind şi ei o lpc. În min. 75 fundaşul bucureştean transformă o lovitură de pedeapsă de la peste 50 m şi dinamoviştii preiau din nou conducerea. În ultimele minute ale jocului Roşu ratează două lovituri de pedeapsă şi o dată cu ele şi şansa victoriei. Scor final 11-13. Deşi a arbitrat într-o manieră curioasă, ieşeanul Prisecaru n-a influenţat rezultatul partidei. C.S.M. Foresta a evoluat în următoarea formaţie: Florea, Suciu, Voicu, Dumitru, Banciu, I. Cătălin, Secelean, Zeicu, C. Fugigi, Roşu, Amarie, R. Fugigi, Negru, A. Banciu (Dobre), Mitocaru (Dragomir).

Clasamentul arată astfel:

1. Dinamo	6	5	0	1	117 - 67	16 p
2. Steaua	6	4	0	2	109 - 74	14 p
3. CSM Foresta	6	3	0	3	100 - 91	12 p
4. Min. Lupeni	6	3	0	3	66 - 109	12 p
5. Farul	6	2	0	4	83 - 71	10 p
6. U Remin	6	1	0	5	43 - 106	8 p

Campionatul se întrerupe.

G. RADU

P.S. În debutul partidei disputate pe stadionul Valea Aurie s-a păstrat un moment de reculegere în memoria fostului preşedinte al clubului sibian în perioada 1961 - 1983, celui care a fost Gheorghe Jula, trecut în nefiinţă zilele trecute, în Germania.

Gheorghe Jula

S-a stins din viaţă, discret - aşa cu i-a fost întreaga existenţă - Gheorghe Jula, inegalabil om şi truditor pe tărâmul sportului.

Născut la 8 martie 1928, în tinereţe a jucat fotbal, după care, timp de 22 de ani, în perioada 1961 - 1983, viaţa lui s-a confundat cu cea a Clubului Sportiv Muncitoresc Sibiu, al cărui preşedinte competent şi echilibrat a fost. Înainte de-a se pensiona, şi-a pus cunoştinţele şi experienţa în slujba Asociaţiei sportive Şoimii Sibiu (1984-1989).

Sub îndrumarea sa şi urmându-i sfaturile, au crescut şi s-au realizat zeci de generaţii de sportivi care, cu siguranţă nu-l vor uita pentru tot ce-a făcut, cu modestie şi devotament.

Din păcate, "nea Puiu" - aşa cum îl ştiam cu toţii - ne-a părăsit prea repede, răpus de boala care a secerat, fără milă, prea mulţi oameni de sport, în aceşti ultimi ani.

În memoria celor care l-au cunoscut şi iubit, Gheorghe Jula va rămâne o amintire luminoasă.

Fie-i ţărâna uşoară!

A încetat să mai bată inima unui mare om de sport,

PUIU JULA.

Ne aplecăm cu pioşenie peste memoria lui. Îl vom păstra pildă pentru ceea ce a fost cu adevărat - un conducător şi un om deosebit.

CLUBUL SPORTIV MUNICIPAL SIBIU

Fotbal, Divizia C

O etapă cu numai opt goluri marcate

* **Textila - Record 1-1 (0-0)** Tradiţionalul derbi medieşean dintre cele două vechi formaţii din elita fotbalului judeţean, s-a încheiat - în ciuda eforturilor şi dăruirii totale a jucătorilor ce au evoluat în teren - cu un just şi binemeritat rezultat de egalitate. La prima vedere, s-ar părea că remiza nedreptăţeşte pe oaspeţi, mult mai activi şi precişi la mijlocul terenului, de unde laborioşii şi tehnicii N. Ciobanu şi D. Hodîrnău şi-au lansat cu abilitate penetrantele lor vârfuri de lance spre buturile adverse, inspirat apărate de D. Cheţan, care în prima repriză a respins printr-un reflex miraculos bomba de gol a lui D. Forgaciu (min. 34), alta expediată de E. Bocăzar (min. 41), iar bara i-a fost un aliat preţios în min. 45, când s-a opus şutului trimis de la 7 m de N.Ciobanu, lăsând la o parte ratările lui A. Tofănescu (min. 4 şi 7), N. Cozma (min. 18, lob peste poarta goală) şi D. Forgaciu (min. 23), toate acestea neînsemnând însă că textiliştii nu au iniţiat, în aceeaşi perioadă, câteva raiduri bune de atac, irosite pe rând de A. Suciu, S. Avram, I. Săvuţ, V. Hanzi şi S. Crâsnic. În repriza secundă jocul - vădit incomodat de vânt - nu a scăzut din intensitate şi după ce D. Cucerzan şi D. Forgaciu - la o poartă - şi V. Hanzi şi I. Săvuţ la cealaltă, irosesc patru bune situaţii de a înscrie, în min. 78 A. Tofănescu, la o lovitură de colţ excelent executată de Cucerzan, marchează din careul mic, sancţionând prompt o greşeală în lanţ a defensivei textiliste. Cu şase minute înainte de final gazdele restabilesc egalitatea pe tabela de marcaj, datorită autogolului lui L. Savu care - derutat de intervenţia "orală" a propriului portar - a deviat cu o lovitură de cap în plasă, mingea trimisă din corner de L. Haţegan. Apreciind corectitudinea şi sportivitatea cu care cei 26 de jucători şi-au apărat şansele, ne facem datoria de a remarca dintre ei, pentru prestaţii peste cota obişnuită pe: D. Cheţan, C. Istvan, N. Ciobanu, A. Suciu, I. Stimer şi L. Haţegan de la gazde, D. Potra, N. Ciobanu, D. Hodîrnău, A. Tofănescu, A. Zsold şi D. Cucerzan de la vizitatori. Foarte bun şi extrem de prompt, arbitrajul brigăzii medieşene alcătuită din centralul I. Biro, ajutat la cele două linii de E. Pîrvulescu şi I. Alexe. * **Vitrometan - Şoimii COMPA 0-3 (0-2)** Fosta divizionară B, Şoimii COMPA, din ce în ce mai sigură pe ea, a făcut încă un pas important spre cucerirea titlului, întrecând fără drept de apel, "unsprezecele" sticlarilor medieşeni, aflat în ultimele etape într-un vizibil şi nedorit con de umbră. Bratu (min. 15), S. Tolciu (min. 17) şi V. Negrea (min. 80) sunt autorii golurilor victoriei formaţiei sibiene. * **Sparta - Textila 2-0 (1-0).** Publicul prezent pe arena din Mediaş a fost martorul unei partide de foarte bună calitate, la frumuseţea căreia şi-au adus contribuţia în egală măsură ambele combatante. Dominând cu dezinvoltură şi autoritate mijlocul terenului, gazdele au câştigat graţie golurilor realizate în min. 16 şi 55 de D. Gaspar şi V. Tănase. * **Construcţii - Unirea 1-0 (0-0)** Joc de slabă factură tehnică, presărat cu numeroase şi elementare greşeli făcute de jucătorii celor două echipe. Unicul gol al întâlnirii a fost realizat în min, 74 când o lovitură liberă de la 18 m a fost finalizată cu precizie de G. Crăciun. * **Mecanica - "U"Hidrosembraz 0-0.** Confruntare atractivă şi spectaculoasă la Mîrşa, unde tabela de scor a rămas albă, deşi ambele formaţii, în cele 90 de minute, au avut bune situaţii de a înscrie. * **Carbomet - Geromed 0-0** Partidă aspră şi tensionată, soldată, se pare, cu unele incidente, nedorite, asupra cărora vom reveni.

V. MARA

Bila neagră

"În ceea ce priveşte "bila neagră" oferită de către doamna (sau domnişoara, dacă e!) Elena Popa, regret că n-am invitat-o în camera nr. 10, unde jucătorului Mărgineanu i s-a luat proba de doping. Medicul, de acelaşi sex cu el, nu l-a putut stimula, poate prezenţa consideratei "miss" ar fi permis fotbalistului recoltarea probei" (Constantin Teaşcă, observator federal la meciul Progresul - Electroputere, în "Sportul românesc").

Nomber one în Australia

Daniela Costian, românca devenită australiancă, a fost declarată sportiva nr. 1 a Australiei. Daniela este campioana Australiei la disc şi greutate, medaliată cu bronz la J.O. de la Barcelona. Românii, pe unde se duc, fac ravagii.

Minutul 91

urmare din pag. 1

orgoliilor" cum a crezut Ionel Stoica, tambur major în solda clubului din Ghencea. În prima repriză, campionii - în frunte cu Ilie Dumitrescu - şi-au pus piedică unii altora pentru a nu ajunge la poarta lui Stelea. Au marcat: Chiriţă (40), Voinea (45), respectiv I. Dumitrescu (57). În min. 60, Ţârău (R) a fost eliminat de pe teren * "Poli" Timişoara - Dinamo 2-2 (1-2) După ce au câştigat net la Brăila cu doar trei zile înainte, timişorenii s-au bucurat să ia un punct acasă şi toată lumea a fost convinsă că aşa era normal să se întâmple. Autorii golurilor: Strizu (44, 73), respectiv Savu (35) şi V. Moldovan (40) * Ceahlăul - Sp. studenţesc 1-1 (1-0) A deschis scorul Prisăceanu (19), apoi gazdele au egalat prin State (29) şi până în final nu s-a mai întâmplat nimic. Bine c-a mai respirat şi arbitrul Aron Huzu, că-n ultimul timp a avut numai partide cu cântec. * "U" Cluj - Dacia Brăila 2-1 (2-0) Miloşi din fire, clujenii nu le-au stricat musafirilor golaverajul, deşi întâlnirea a fost la discreţia lor şi bine-au făcut pentru că oameni suntem şi trebuie să ne ajutăm la nevoie. Autorii golurilor: Predatu (5,19), respectiv Marcadonatu (67). În min. 25, Dican (U) a ratat un penalty. * Universitatea Craiova - Electroputere Craiova 0-0 S. Domozină se lamenta că tribunele sunt goale la acest "derby de tradiţie". Oltenii nu-s proşti şi nu acceptă să se lase traşi pe sfoară. Şi deoarece o mai păţiseră, au preferat să stea acasă. * Progresul - F.C. Braşov 1-1 (1-0) Să vedem cui îi vor vinde braşovenii acest punct de care n-au nevoie. N-ar fi exclus să-l dea giuleştenilor în chiar etapa viitoare. Au marcat Dună (45, din 11 m), respectiv Andraşi (46). * F.C. Farul - Oţelul 3-1 (2-0) Ilie Dobre şi-a dat, din nou, în petec, ţipând de parcă l-a călcat trenul, cică aşa-i "stilul lui caracteristic". E incorigibil şi penibil. Să-i vedem pe vaporeni cât de valoroşi sunt, sâmbăta viitoare, pe terenul din Sub arini. Autorii golurilor: Cornăţeanu (14,15), Barbu (63), respectiv Maleş (57).

Baschet, Divizia A (m)

Clasamentul înaintea ultimei etape

1. Dinamo Bucureşti	21	19	2	1714:1492	40
2. "U" Fimaro Cluj	21	18	3	1689:1475	39
3. Elba Univ. Timişoara	21	15	6	1810:1687	36
4. Steaua Bucureşti	21	14	7	1791:1686	35
5. IVEX Univ. Craiova	21	12	9	1725:1689	33
6. C.S.U. Forest Sibiu	21	11	10	1775:1730	32
7. SOCED Constructorul Buc.	21	11	10	1652:1529	32
8. Farul Constanţa	21	9	12	1600:1749	30
9. Rapid Bucureşti	21	6	15	1605:1643	27
10. Sp. stud. ANEFS	21	5	16	1496:1723	26
11. Univ. Dinamo Oradea	21	5	16	1524:1683	26
12. C.S.U. Romradiatoare Bv.	21	1	20	1476:1971	22

Ultima etapă înaintea turneelor PLAY - OFF programează partidele:

C.S.U. Forest Sibiu - Elba Universitatea Timişoara
Universitatea FIMARO Cluj - Dinamo Bucureşti
Rapid Bucureşti - SOCED Constructorul Bucureşti
Farul Constanţa - IVEX Universitatea Craiova.
C.S.U. Braşov - Steaua Bucureşti

ULTIMA ORĂ

urmare din pag. 1

suspendată de FRA pe o perioadă de 3 ani. S-a ars!

* Arbitrii de fotbal Daniel Ionaşcu (Piteşti), Csaba Bot (Satu Mare) şi Ioan Boroş (Carei) s-au prezentat la instructajele şi testele organizate de FRF în stare avansată de ebrietate, fapt pentru care au ost radiaţi din activitatea competiţională. Conducătorii echipelor gazdă sunt de vină, că ei i-au învăţat cu băutura...

* Ladislau Boloni şi-a luat diploma de antrenor în Franţa şi deocamdată pregăteşte echipa de juniori a clubului unde a jucat el, Nancy.

Clasamente divizia A

Seria I

C.S.M.Suceava - Autobuzul 2-0; Flacăra Moreni - Callatis 1-0; Chimia - Portul C-ţa 0-0; Steaua Mizil - A.S.A 2-0; Constr.Iaşi - Gl.Buzău 1-1; F.C.Argeş - F.C.Selena 4-2; F.C.Focşani - Met.Plopeni 3-0; Foresta Fălticeni - Gl.Galaţi 2-0; Faur - Poli Iaşi 1-1.

1. F.C.Argeş	20	14	5	1	44-14	33	(+13)
2. Flacăra	20	11	3	6	27-27	25	(+3)
3. F.C.Focşani	20	10	4	6	34-16	24	(+2)
4. Steaua Mizil	20	9	5	6	24-15	23	(+3)
5. Chimia Rm.V.	20	9	5	6	26-21	23	(–1)
6. Poli Iaşi	20	9	4	7	28-13	22	(+2)
7. Faur Buc.	20	8	6	6	22-21	22	(+2)
8. Met. Plopeni	20	9	2	9	23-19	20	(+2)
9. F.C.Selena	20	8	4	8	32-30	20	(+2)
10. Portul C-ţa	20	5	9	6	23-20	19	(–3)
11. A.S.A. Tg.Mureş	20	7	4	9	23-24	18	(–2)
12. C.S.M. Suceava	20	7	4	9	25-37	18	(–2)
13. Callatis	20	6	5	9	25-34	17	(–3)
14. F.C. Foresta	20	8	1	11	24-34	17	(–5)
15. Gloria Buzău	20	6	4	10	19-23	16	(–2)
16. Constr.Iaşi	20	6	4	10	18-36	16	(–4)
17. Gloria Galaţi	20	7	0	13	28-43	14	(–4)
18. Autobuzul	20	3	8	9	14-30	14	(–6)

Etapa viitoare: ASA Tg.Mureş-Constr.Iaşi; Poli Iaşi-Chimia Rm.Vâlcea; Gloria Buzău-Faur Buc.; FC Selena-Steaua Mizil; Gloria Galaţi-FC Focşani; Met.Plopeni-FC Argeş; Autobuzul-Foresta; Callatis-CSM Suceava; Portul-Flacăra.

Seria a II-a

Jiul Petroşani-Armătura 1-0; F.C.Drobeta-C.F.R.Timişoara 3-0; ICIM-Phoenix B.Mare 2-0; F.C.Maramureş-Corvinul 3-2; C.S.M.Reşiţa-Metrom Bv. 1-0; Jiul IELIF-Gaz metan 2-1; F.C.Bihor-Tractorul 2-0; Unirea A.Iulia-Met.Bocşa 1-0; C.F.R.Cluj-Gloria Reşiţa 0-1.

1. F.C.Maramureş	20	13	4	3	59-31	30	(+10)
2. Unirea A.Iulia	20	13	4	3	41-18	30	(+8)
3. C.S.M.Reşiţa	20	13	1	6	38-17	27	(+7)
4. F.C.Bihor	20	10	5	5	31-14	25	(+3)
5. Gloria Reşiţa	20	10	5	5	35-19	25	(+5)
6. Tractorul	20	10	2	8	28-22	22	(+4)
7. Jiul Petroşani	20	8	4	8	26-24	20	(–2)
8. ICIM Braşov	20	7	6	7	24-26	20	(–2)
9. GAZ METAN	20	7	4	9	21-23	18	(0)
10. C.F.R.Timişoara	20	6	6	8	19-23	18	(–2)
11. F.C.Corvinul	20	8	2	10	25-30	18	(0)
12. C.F.R.Cluj	20	7	4	9	26-33	18	(–2)
13. Jiul Craiova	20	8	1	11	27-39	17	(–3)
14. F.C.Drobeta	20	7	2	11	22-39	16	(–6)
15. Metrom Bv.	20	5	5	10	16-22	15	(–3)
16. Armătura	20	6	2	12	22-35	14	(–6)
17. Phoenix	20	6	2	12	18-32	14	(–6)
18. Met.Bocşa	20	4	5	11	17-41	13	(–5)

Etapa viitoare: F.C.Corvinul-C.S.M.Reşiţa; Gloria Reşiţa-ICIM Braşov; Metrom Braşov-C.F.R.Cluj; Gaz metan-F.C.Maramureş; Metalul Bocşa-F.C.Bihor; Tractorul Braşov-Jiul Craiova; Armătura Zalău-Unirea A.Iulia; C.F.R.Timişoara-Jiul Petroşani; Phoenix-F.C.Drobeta.

"BĂ, ANIMALULE"! - o urare prezidențială potrivită și fluierașului GEORGE IONESCU

TRIBUNA sporturilor

SUPLIMENT SĂPTĂMÂNAL DE INFORMARE SPORTIVĂ AL COTIDIANULUI INDEPENDENT "TRIBUNA"

Anul IV, nr. 208 | 28.03. - 03.04. 1994 | 4 pagini, 100 lei

Fotbal, Divizia națională

GREU LA DEAL SPRE...U.E.F.A.!

F.C. INTER - F.C. FARUL 0-0

Am prevăzut că așa se va întâmpla. Tam-tam-ul făcut în destule ziare, dar și la radio despre perspectivele (certe, s-au grăbit unii să zică) interiștilor de-a prinde....roata Cupei U.E.F.A. a avut efect de bumerang: a inhibat destul de vizibil tânăra formație sibiană și a pus în gardă contracandidatele. Mafia din fotbalul românesc, [illegible] de F.R.F., și-a suflecat rapid mânecile și a trecut la atac. Așa se face că meciul F.C. Inter - F.C. Farul a fost încredințat acestui derbedeu penibil pe nume George Ionescu,

continuare în pagina IV

Mircea BIȚU

Foto: Mircea CÂRDEI

Baschet

Freamăt de pădure în primăvară cu... descărcări electrice intermitente

C.S.U. FOREST SIBIU - POLI ELBA TIMIȘOARA

112-110 (100-100; 49-50)

Cei care luând drumul altor vizionări sportive nu au fost prezenți în Sala Clubului Sportiv Școlar din Sibiu au ce regreta. Ultima partidă a returului - cea care prin rezultatul ei corelat cu celelalte ale etapei, urma să stabilească poziția de pe care sibienii vor ataca play-off-ul, precum și prima lor adversară în această fază finală a competiției - a oferit iubitorilor baschetului un spectacol complet, un amalgam - întâmplător bine dozat - de spectacol sportiv rezultat din înfruntarea a două echipe de valori apropiate, ritmuri diverse

continuare în pagina IV

Octavian RUSU

Foto: Mircea CÂRDEI

Tenis

Echipa României - învinsă

În partida de Cupa Davis dintre Africa de Sud și România, meci care s-a desfășurat la Johannesburg în grupa 1 a zonei euro-africane:

Marcus Ondruska - Dinu Pescariu 5-7, 6-2, 6-1, 3-6, 6-1.

Wayne Ferreira - Răzvan Sabău 6-4, 6-3, 6-3.

Wayne Ferreira/Danie Visser - George Cosac/ Ciprian Porumb 6-4, 6-4, 6-3.

La 3-0 pentru sud-africani, indiferent de rezultatele din ultima zi, românii sunt învinși.

Partida dintre Ondruska și Pescariu a fost marcată de un incident care a avut consecințe pentru moralul tenismanului român: căpitanul nejucător Ilie Năstase a fost expulzat din incinta arenei, de către arbitrul englez Stephen Winyard pentru injurii. Fostul mare jucător român i-a înjurat de mai multe ori pe arbitri, acuzându-i de decizii incorecte. După acest incident, Pescariu, care conducea cu 7-5, a făcut figurație în următoarele două seturi. El a reușit, totuși să egalizeze situația în setul 4, dar până la urmă Ondruska și-a valorificat avantajul terenului propriu și experiența și a adus primul punct pentru echipa sa: Africa de Sud - România 1-0.

Răzvan Sabău a jucat cu mult curaj în partida cu Ferreira (nr. 17 mondial). În multe momente ale jocului, diferența mare de locuri în clasamentul ATP nu s-a făcut simțită. Sud-africanul s-a evidențiat, totuși, printr-un serviciu puternic (15 ași), care l-a ajutat să obțină victoria. De remarcat Wayne Ferreira este neînvins în această ediție a Cupei Davis. Africa de Sud - România 2-0.

Meciul de dublu a fost fără istoric, cuplul sud-african câștigând fără probleme. Africa de Sud se califică pentru turul următor al zonei euro-africane.

Dispută aprigă sub panou

Minutul 91

Gură multă și treabă puțină

S-a făcut - în presă și la radio - atâta gargariseală în jurul calificării României la turneul final al Campionatului Mondial de fotbal, de parcă l-am fi și câștigat. De altfel, la noi, minciuna sentimentală și exaltarea națională fără suport sunt metehne vechi. În loc să luăm ca bază de discuție adevărul și faptele concrete, pornim de la premise false și, firesc, chiar dacă raționamentul este corect, ajungem la concluzii greșite. Toți "specialiștii", mai vechi ori mai noi, se parfumau pe nespălate zicând să nu ne supărăm că în campionat se joacă aiurea-n tramvai, fiindcă națională contează și aceea-i de bază. Iată, însă, că, în Irlanda de Nord - cu o adversară împleticită și fără har - internaționalii noștri s-au făcut de băcănie, pierzând fără drept de apel. Nu-i un capăt de țară, dar nici nu pot să mă fac că plouă și voi continua să zbier ca șacalul în pustiu că dintr-un campionat bolnav nu poate crește o reprezentativă sănătoasă. Iar etapa a 27-a a demonstrat încă o dată că la noi se face gură multă și treabă puțină, că de sus până jos și de jos până sus se vând aceleași gogoși râncede pe care eu, unul, nu le mai pot înghiți fără să-mi vină să vărs. Dar n-am încotro și trebuie să

continuare în pagina IV

CLASAMENT DIVIZIA NAȚIONALĂ

1. Steaua	27	17	7	3	42-13	41	(+13)
2.Univ. Craiova	27	13	8	6	50-33	34	(+8)
3.Dinamo	27	14	6	7	54-30	34	(+6)
4.F.C. Farul	27	12	6	9	36-29	30	(+4)
5.F.C. INTER	**27**	**11**	**8**	**8**	**35-31**	**30**	**(+4)**
6.F.C. Petrolul	27	11	7	9	28-25	29	(+1)
7.Progresul	27	12	4	11	38-29	28	(0)
8.Gloria Bistrița	27	12	3	12	38-34	27	(–1)
9.Rapid	27	11	5	11	25-27	27	(+1)
10.F.C. Brașov	27	11	5	11	27-30	27	(–1)
11."U" Cluj	27	8	8	11	31-37	24	(–2)
12.Oțelul	27	10	4	13	29-37	24	(–4)
13.U.T. Arad	27	8	8	11	22-34	24	(–2)
14.Ceahlăul	27	8	7	12	22-36	23	(–3)
15.Electroputere	27	7	8	12	19-28	22	(–6)
16.Poli Timișoara	27	9	4	14	28-40	22	(–4)
17.Dacia Brăila	27	7	6	14	26-41	20	(–8)
18. Sp. studențesc	27	7	6	14	21-37	20	(–6)

ETAPA VIITOARE (30. III. a.c.) UTA - Dacia Brăila; Ceahlăul-Dinamo; U Cluj - Electroputere; F.C. Inter - Sp. studențesc; Univ. Craiova - F.C. Brașov; Poli Timișoara - Steaua; Farul - Petrolul; Progresul - Oțelul; Rapid - Gloria.

Pentru automobiliști

CALENDARUL CAMPIONATULUI MONDIAL DE AUTOMOBILISM - FORMULA 1, PE ANUL 1994:

27 martie - Marele Premiu al Braziliei (Sao Paulo)- desfășurat ieri; 17 aprilie - MP al Pacificului (Aida - Japonia); 1 mai - MP al San Marino (Imola); 15 mai - MP al Monaco; 29 mai - MP al Spaniei (Barcelona) 12 iunie - MP al Canadei (Montreal) 3 iulie - MP al Franței (Magny-Cours); 10 iulie- MP al Marii Britanii (Silverstone) 31 iulie - MP al Germaniei (Hockenheim); 14 august - MP al Ungariei (Hungaroring); 28 august - MP al Belgiei (Spa- Francorchamps); 11 septembrie - MP al Italiei (Monza); 25 septembrie - MP al Portugaliei (Estoril); 16 octombrie - MP al Argentinei (Buenos Aires); 6 noiembrie - MP al Japoniei (Suzuka); 13 noiembrie - MP al Australiei (Adelaide).

ARON HUZU: "MULT ZGOMOT PENTRU NIMIC"

În viziunea lui Dan Ștefănescu, arbitrul sibian Aron Huzu a comis la meciul Electroputere - "Poli" o gafă nemaivăzută pe terenurile de fotbal. Ieri la prânz l-am contactat pe "împricinat" care ne-a declarat: "Meciul nu mi-a ridicat până prin minutul 75 nici o problemă. Atunci, plecat pe un atac al gazdelor, n-am observat în spate un incident între G. Popescu și Marc. Tușierul V. Banu, cu care m-am consultat, mi-a spus că a fost vorba de o altercație și că ambii jucători ar merita câte un cartonaș galben. Cum jucătorul G. Popescu mai primise un avertisment în min. 42, i-am arătat, normal cartonașul roșu. Abia atunci, Banu a întors-o, spunând că G. Popescu nu este cu nimic vinovat. I-am permis să rămână în teren și totul s-a încheiat fără probleme, atât observatorul federal, Cezar Ionescu, cât și președinții Velea și Boiț felicitându-mă pentru prestație. Nici vorbă să-l rechem pe G. Popescu de pe marginea terenului, cum a dorit să se înțeleagă, la radio, dl. Ștefănescu. Deci, mult zgomot pentru nimic!" **M.B.**

ULTIMA ORĂ

** Patinatorul artistic Marius Negrea, singurul reprezentant al României la Campionatele Mondiale de la Chiba (Japonia) n-a trecut nici de calificări, adică n-a ajuns printre cei 24 de finaliști. M.N. s-a "specializat", în schimb, pe post de comentator TV. Nu știu cine îl ține sub aripa lui protectoare pe acest veșnic excursionist.*

** Arbitrii care vor oficia la apropiatul turneu final al World Cup vor beneficia de transport și cazare gratuite. Ei vor primi o diurnă de 175 dolari și 10.000 dolari indemnizație. Trai, neneacă, pe dolarii americanilor.*

** În semifinalele cupelor europene intercluburi sorții au hotărât următoarele partide, în Cupa Cupelor: Paris St. Germain - Arsenal și Benefica-Parma; în Cupa UEFA: Casino Salzburg - Karlsruhe și Cagliari - Internazionale. Turul va avea loc miercuri 30 III a.c., iar returul, în 13 aprilie a.c. Întrebarea este care pe cine?*

continuare în pagina II

Pregătiţi-vă fizic!

Pregătirea fizică este o calitate care contribuie decisiv la obţinerea succesului sportiv, dar numai atunci când acesta vine în sprijinul unei măiestrii deja existente. Pregătirea fizică nu poate suplini măiestria, talentul sau voinţa sportivului, însă, în condiţiile înfruntării a doi sportivi egali pe planul măiestriei şi al ambiţiei, ea

Peluza a III-a

poate înclina balanţa în partea celui mai bine pregătit fizic. Raţionamentul este valabil şi pentru sporturile de echipă.

Să reţinem, prin urmare, că pregătirea fizică nu determină măiestria sportivă ci o slujeşte, o completează. Pregătirea fizică este o ştiinţă care se învaţă, care are legi precise şi aplicabilitate diferită de la sport la sport, de la vârstă la vârstă, ţinând seama de particularităţile individuale ale sportivilor. Ideal este ca toţi componenţii unui lot să fie la fel de pregătiţi fizic, opţiunea antrenorului pentru alcătuirea echipei urmând să fie determinată doar de măiestria sportivului şi de criterii disciplinare. Aşa numitul "jucător de o repriză", dacă nu e "bătrân", nu-şi poate justifica prezenţa în teren.

Trebuie să mărturisesc, în exclusivitate pentru cititorii "peluzei a III-a" că am şi eu un lot de tineri cu care fac o pregătire fizică multilaterală constând din sărituri peste coardă, alergări, ridicări de greutăţi şi alte exerciţii. Acum caut pe cineva care să-i înveţe să şi înoate şi lotul naţional de polo este ca şi format. Voi lua în curând legătura cu federaţia de specialitate.

Mihai BRATU

Fotbal Divizia C

O etapă în care oaspeţii au îndrăznit mai mult

✦ **"U" Hidrosembraz - Carbomet 3-3 (2-3)** Profitând de apatia manifestată de formaţia studenţească în debutul întâlnirii şi largile bulevarde din defensiva acesteia, jucătorii din Copşa Mică au punctat, rapid şi prompt, de două ori prin I. Şeică (min. 5) şi D. Panaitescu (min. 7). Treziţi din somnolenţă de acest neaşteptat duş rece, sibienii trec la cârma jocului şi înscriu în min. 22 prin I. Turc, dar după un minut I.Puşcă, scăpat singur în careu, lobează elegant balonul, marcând, al treilea gol al oaspeţilor. T. Joldeş reduce din handicap în min. 26, iar D. Popenţa - după un sfert de oră de la începerea reprizei secunde - restabileşte egalitatea într-o partidă lipsită de virtuţi tehnice şi spectaculare. ✦ **Unirea - Sparta 0-3 (0-2)** La Ocna Sibiului medieşenii - după ce au controlat autoritar, de la un cap la celălalt întrecerea - s-au detaşat cu extremă uşurinţă pe tabela de marcaj, graţie golurilor realizate de V. Tănase (min. 16), D. Gaspar (min. 30) şi C. Hanc (min. 50). ✦ **Şoimii COMPA - Textila M. 3-1 (1-1)** După o primă repriză mai echilibrată, în care lidera a deschis prima scorul în min. 29 când a marcat A. Munteanu, iar nouă minute mai târziu oaspeţii au egalat prin S. Avram, sibienii - dominând copios în a doua jumătate a confruntării - se desprind în învingători, în urma golurilor înscrise de R. Brumar (min. 62) şi din nou A. Munteanu în min. 65. ✦ **Record - Construcţii 3-0 (2-0)** Victorie clară şi fără probleme a formaţiei din Mediaş, care net superioară partenerei de întrecere a marcat de trei ori la rând, prin D. Cucerzan (min. 2), A. Tofănescu (min. 5) şi B. Forgacs (min. 48). ✦ **Carpaţi - Mecanica 1-3 (1-3)** "Unsprezecele" din Agnita n-a putut trece, pe propriul teren, de un adversar cu o bună pregătire fizică şi mai decis şi norocos în fazele de finalizare. Pentru echipa din Mârşa au punctat E. Drăguşin (min. 5 şi 42) şi L. Tarcea (min. 32). Golul de onoare al învinşilor semnat de F. Floriţă a fost înscris în ultimul minut al primei reprize. ✦ **Geromed - Vitrometan 2-0 (2-0)** Derbiul etapei disputat la Mediaş între cele două concitadine a revenit pe merit gazdelor, care s-au impus cu lejeritate în faţa unui adversar aflat într-o evidentă eclipsă de formă. O. Cozak şi S. Bungiac sunt autorii golurilor formaţiei de pe locul secund al clasamentului care, cu 7 etape înaintea finalului, se prezintă astfel:

1. Şoimii Compa	17	15	1	1	71-10=	31
2.Geromed	17	11	3	3	33-17=	25
3.Mecanica	17	10	2	5	31-23=	22
4.Record	17	7	5	5	33-26=	19
5.Sparta	17	8	2	7	34-22=	18
6. "U" Hidrosembraz	16	5	7	4	29-22=	17
7.Textila C.	16	8	1	7	22-17=	17
8.Carbomet C.M.	16	4	6	6	18-34=	14
9.Vitrometan	16	5	3	8	17-34=	13
10.Carpaţi Agnita	16	5	2	9	21-36=	12
11.Textila M.	17	3	5	9	21-38=	11
12.Construcţii	17	5	1	11	16-35=	11
13.Unirea Ocna Sib.	17	2	2	13	14-46=	6

Ultima oră

urmare din paginal

** Tonya Harding, patinatoarea americană atât de mult discutată în ultima vreme, acum în vârstă de 24 de ani, a fost găsită vinovată pentru "încercarea de obstrucţionare a justiţiei", la 10 ianuarie a.c. Recunoscându-se vinovată, Tonya a evitat o condamnare de 3 ani închisoare, instanţa hotărând: 100.000 dolari amendă, 50.000 dolari pentru fondul Jocurilor Paraolimpice, 500 ore de muncă socială, 10.000 dolari cheltuieli de judecată şi 3 ani de suspendare a licenţei. S-a ars!*

** Ilie Năstase, căpitanul nejucător al echipei noastre de Cupa Davis, îşi continuă turneele demonstrative, zilele trecute fiind la Leningrad împreună cu Connors, Borg şi McEnroe. Nu cred că au jucat pe ruble...*

** Şi, tot din lumea tenisului: sârbo-unguroaica Monica Seleş a primit cetăţenia americană. Să vedem când va reveni pe terenurile pe care a câştigat atâtea turnee şi atâţia dolari.*

** În topul milionarilor loto-pronosport conduce Costea Puflene (Tulcea) cu 106.586.841 lei, urmat de Vasile Jurcan (Mureş) cu 106.341.883 lei şi Vasile Floroiu (Curtea de Argeş) cu 106.297.345 lei. De remarcat că pe locul 4 se află Aurel Brumar (Bucureşti), surdo-mut, cu 60.899.312 lei. Să fie sănătoşi!*

** Cu două luni înaintea Campionatului European de handbal din Portugalia, Otto Hell, antrenorul reprezentativei noastre masculine şi-a dat demisia, simţind că barca e şubredă şi nu o mai poate stăpâni. Sunt curios cine va fi inconştientul care va accepta postul în aceste condiţii.*

** Multe nume noi în cea de-a 45-a ediţie a circuitelor de Formula 1, care a început, ieri, la Interlagos (Brazilia). Vedetele rămân bineînţeles, Ayrton Senna (41 curse câştigate), Gerhard Berger (8), Michele Alboreto (5), Michael Schumacher (2). Să vedem de unde sare...iepurele.*

** Federaţia Internaţională de Atletism a confirmat suspendarea pe 4 ani a atletei ruse Irina Belova, găsită pozitivă la controlul antidoping efectuat după Campionatele Mondiale de sală de la Toronto, din 1993. După cum se ştie medalia de aur i-a fost luată şi dată Lilianei Năstase, clasată, atunci, pe locul 2 la pentatlon. Minciuna şi hoţia au picioare scurte.*

(n.i.d.)

5 judoka de la A.S.A. Sibiu - calificaţi pentru finală

La Arad s-a desfăşurat în zilele de 18-20 martie etapa de zonă a Campionatului naţional de judo - seniori. Elevii antrenaţi de Nicolae Drăgălău, de la A.S.A. Sibiu au reuşit să se situeze printre fruntaşii acestei zone, 5 dintre ei calificându-se pentru finala de la Bucureşti, ce se va desfăşura în zilele 1-4 aprilie. Aceştia sunt: Gheorghe Brunchea, locul I la cat. 86 kg; Cătălin Dumitrache, locul II la cat. 78 kg; Gheorghe Pop, locul II la cat. 95 kg; Oliviu Ogrean, locul III la cat. 65 kg şi Călin Mihu, locul III la cat.95 kg.

Sportivii mulţumesc firmei IMPEX SRL Sibiu (patron Mircea Mihu) pentru generosul sprijin acordat **(I.ILIE)**

CLASAMENTE DIVIZIA A

Seria I

A.S.A. Tg. Mureş - Constr. Iaşi 4-0; Poli Iaşi - Chimia Rm. Vâlcea 3-1; Gloria Buzău - Faur 2-1; F.C. Selena - Steaua Mizil 0-0; Gl. Galaţi - F.C. Focşani 1-2; Met. Plopeni - F.C. Argeş 1-1; Autobuzul - Foresta 2-1; Callatis - C.S.M. Suceava 1-1; Portul - Flacăra 2-0.

1. F.C. Argeş	21	14	6	1	45-15	34	(+14)
2.F.C. Focşani	21	11	4	6	36-17	26	(+4)
3.Steaua Mizil	21	9	6	6	24-15	24	(+4)
4.Flacăra	21	10	4	7	29-31	24	(+2)
5.Poli Iaşi	21	10	3	8	34-16	23	(+1)
6.Chimia Rm. Vâlcea	21	9	5	7	27-25	23	(+1)
7.F.C. Selena	21	9	4	8	33-30	22	(+2)
8.Met. Plopeni	21	9	3	9	25-20	21	(+1)
9.Portul C-ţa	21	6	9	6	25-21	21	(–1)
10.Faur Buc.	21	8	5	8	23-24	21	(+1)
11.A.S.A. Tg. Mureş	21	8	4	9	27-25	20	(0)
12. GL. Buzău	21	7	5	9	23-25	19	(–1)
13.C.S.M. Suceava	21	7	5	9	26-38	19	(–3)
14.Callatis	21	6	6	9	26-36	18	(–4)
15.Autobuzul	21	5	7	9	17-31	17	(–5)
16.F.C. Foresta	21	7	2	12	24-37	16	(–6)
17.Constr. Iaşi	21	6	4	11	18-40	16	(–4)
18.Gl. Galaţi	21	7	0	14	29-45	14	(–6)

ETAPA VIITOARE: F.C. Focşani - Autobuzul; Foresta - Callatis; C.S.M. Suceava - Portul; Gloria Buzău - A.S.A. Tg. Mureş; Constr. Iaşi - F.C. Selena; Steaua Mizil - Metalul Plopeni; F.C. Argeş - Gloria Galaţi; Faur Buc. - Chimia; Flacăra - Poli Iaşi.

Seria a II-a

F.C. Corvinul - C.S.M. Reşiţa 0-1; Gloria Reşiţa - ICIM 0-0; Metrom Bv- CFR Cluj 1-0; Gaz metan - F.C. Maramureş amânat; Met. Bocşa - F.C. Bihor 1-0; Tractorul - Jiul Craiova 2-1; Armătura - Unirea A. Iulia 1-0; CFR Timişoara - Jiul Petroşani 3-2; Phoenix - F.C. Drobeta 1-0.

1.F.C. Maramureş	20	13	4	3	59-31	30	(+10)
2.Unirea A. Iulia	21	13	4	4	41-19	30	(+8)
3.CSM Reşiţa	21	14	1	6	37-22	29	(+9)
4.Gloria Reşiţa	21	10	6	5	35-19	26	(+4)
5.F.C. Bihor	21	10	5	6	32-16	25	(+3)
6.Tractorul	21	11	2	8	30-23	24	(+4)
7.ICIM Braşov	21	7	7	7	24-26	21	(–1)
8.Jiul Petroşani	21	8	4	9	28-27	20	(–2)
9.CFR Timiş.	21	7	6	8	22-25	20	(–2)
10.GAZ METAN	20	7	4	9	21-23	18	(0)
11. F.C. Corvinul	21	8	2	11	25-31	18	(–2)
12.CFR Cluj	21	7	4	10	26-34	18	(–2)
13.Metrom Bv.	21	6	5	10	17-22	17	(–3)
14.Jiul Craiova	21	8	1	12	28-41	17	(–3)
15.Armătura	21	7	2	12	23-35	16	(–6)
16.Phoenix	21	7	2	12	19-32	16	(–6)
17.F.C. Drobeta	21	7	2	12	22-40	16	(–6)
18.Met Bocşa	21	5	5	11	18-41	15	(–5)

ETAPA VIITOARE: F.C. Bihor - Armătura; Unirea - C.F.R. Timişoara; Jiul Petroşani - Phoenix B. Mare; Metrom Bv. - F.C. Corvinul; C.S.M.Reşiţa - Gaz metan; F.C. Maramureş - Tractorul; Jiul Craiova - Metalul Bocşa; C.F.R. Cluj - ICIM Braşov; F.C. Drobeta - Gloria Reşiţa.

Raliul Salvamont

În zilele de 18-21 martie s-a desfăşurat a X-a ediţie a Raliului Salvamont. Competiţia a reunit la startul ei 14 echipe ce trebuiau să parcurgă traseul Cabana Arpaş- Muchia Albota - Creasta Arpăşelului - Vârful Vânătoarea lui Buteanu - Cabana Bâlea.

După o noapte petrecută în condiţii improprii, la Cabana Arpaş, salvamontiştii au plecat spre Bâlea în jurul orei 5 Urcuşul început pe partea stângă din Muchia Albota (Furca Albotei) a fost susţinut.

Plecate de la start printre ultimele, cele două echipe ale formaţiei Salvamont Sibiu au mers într-un ritm bun, depăşind pe parcurs celelalte echipe ce au luat startul înaintea lor. În ultima porţiune a Muchiei Albota (denumită şi Albota Sălbatică), dificultăţile tehnice au crescut foarte mult, iar starea vremii s-a înrăutăţit. Intensitatea viscolului a fost foarte mare, fapt care a determinat multe echipe să se retragă spre văi.

Echipele sibiene au ajuns în creasta principală în jurul orei 16, la o altitudine de aproximativ 2300 m (Vf. Vârtopel), hotărând să atace cea mai dificilă porţiune din traseul de concurs, aşa numita Creastă a Arpăşelului. Această porţiune a traseului este considerată ca una din cele mai dificile porţiuni din această creastă din munţii Făgăraş. Pentru parcurgerea ei sunt necesare materiale alpine (corzi, pitoane, colţari, pioleţi) lucruri absolut necesare pentru rapeluri şi asigurări.

Punctul cel mai dificil al Crestei Arpăşelului este coborârea unui perete de 60 m în rapel, în punctul denumit Portiţa Arpăşelului. Coborârea a fost dramatică desfăşurându-se pe întuneric până la baza peretelui, unde s-au săpat platforme în zăpadă pentru instalarea corturilor în bivuac.

A doua zi, la ora 6, echipele şi-au strâns tabăra pornind spre Vârful Vânătoarea lui Buteanu (2507 m), punct obligatoriu de atins în traseu. La ora 8 echipele au ajuns în Şaua Caprei unde, în prezenţa arbitrilor s-a desfăşurat proba medicală, care a constat în acordarea primului ajutor unui "accidentat" cu fractură la picior şi transportul acestuia cu mijloace improvizate până la Cabana Bâlea Lac. După terminarea concursului clasamentul se prezintă astfel:

Locul I (echipe nepenalizate, în ordine alfabetică) Lupeni, Petroşani, Sibiu Cindrel, Sibiu Lotru, Sinaia.

Locul II - Hunedoara

Locul III - Piteşti.

Cu această ocazie echipa Salvamont Sibiu mulţumeşte Consiliului judeţean şi Serviciului de Salvare care au acordat un sprijin ferm.

Andrei BUTA
Ovidiu BLĂJAN

În "Cupa României" la rugby

Minerul Lupeni - C.S.M. Foresta Sibiu 7-10

Într-o nouă etapă de cupă, sibienii au învins, la Lupeni, cu 10-7.

Campionatul diviziei A se reia, sâmbătă, 2 aprilie a.c., C.S.M. Foresta jucând la Bucureşti în compania formaţiei Steaua.

LUNI, 28 martie

13.00 Calendar 13.30 Ecran de vacanţă: desene animate 14.00 Actualităţi 14.10 TVR Iaşi 15.05 TVR Cluj-Napoca 16.15 Magazin agricol 16.45 Actualităţi 17.00 Emisiune în limba maghiară 18.30 Salvaţi de clopoţel 19.00 Clio 19.30 Desene animate 20.00 Actualităţi 20.45 De luni până luni 21.20 Teatru TV "PORTRETUL" de Slawomir Mrozok 22.55 Actualităţi 23.15 Studioul şlagărelor 23.45 Repriza a 3-a.

MARŢI, 29 martie

7.00 TVM - Telematinal 10.30 Limba franceză 11.00 Videolexicon 11.30 Ecran de vacanţă: "Salvaţi de clopoţel" 12.00 Lumină din lumină 13.00 1001 audiţii 14.00 Actualităţi 14.10 TVR Iaşi şi Cluj-Napoca 16.00 Arte vizuale 16.25 Povestea vorbei 16.45 Actualităţi 17.00 Convieţuiri 18.00 Pariaţi pe campion 18.30 Salvaţi de clopoţel 19.00 Cultura în lume 19.30 Desene animate 20.00 Actualităţi 20.45 Ce-i de făcut? 21.20 Glissando (f. România, 1984) 0.00 Actualităţi 0.20 Muzică uşoară.

MIERCURI: 30 martie

7.00 TVM - Telematinal 10.30 Limba engleză 11.00 Bariera numerelor 11.30 Salvaţi de clopoţel 12.30 Desene animate 13.00 1001 audiţii 13.30 Desene animate 14.10 TVR Iaşi şi Cluj-Napoca 15.50 La dispoziţia dumneavoastră 16.20 Actualităţi 16.35 Tezaur 17.00 Fotbal (Divizia Naţională) 18.45 Salvaţi de clopoţel (ep. 35) 19.15 Studioul economic 19.45 Desene animate 20.00 Actualităţi 20.45 Ce-i de făcut? 21.15 Clarissa (s. Anglia '81, ep. 3) 22.30 Noi frontiere 23.35 Confluenţe 0.20 Fotbal: Rezumate din Liga Campionilor.

JOI, 31 martie

7.00 TVM - Telematinal 10.30 Limba germană 11.00 Călătorii 11.30 Salvaţi de clopoţel 12.30 Desene animate 13.00 1001 audiţii "Vă place opera?" 14.10 TVR Iaşi 15.05 TVR Cluj-Napoca 16.00 Anchetă economică 16.20 Cronografii 16.45 Actualităţi 17.00 Muzică populară 17.30 Faţă în faţă 18.30 Salvaţi de clopoţel (ep. 36) 19.00 Gong 19.30 Desene animate 20.00 Actualităţi 20.45 Studioul economic 21.15 Dallas (s. ep. 323) 22.15 Alfa şi omega 23.15 Actualităţi 23.35 Studio dans.

VINERI, 1 aprilie

7.00 TVM - Telematinal 10.30 Limba engleză-americană 11.00 Curcubeu 11.30 Salvaţi de clopoţel 12.00 Ala bala portocala 12.30 Desene animate 13.00 1001 audiţii 14.00 Actualităţi 14.10 TVR Iaşi şi Cluj-Napoca 16.00 Formula 3 (cs) 16.30 Tradiţii 16.45 Actualităţi 17.00 Emisiune în limba germană 18.00 Pro Patria 19.00 Întoarcerea la Eden (ep. 5) 20.00 Actualităţi, meteo 20.45 Viaţa parlamentară 21.30 Pericol din umbră (f. SUA 1986) 23.10 Actualităţi 23.30 Simpozion 0.20 Întâlnirea de la miezul nopţii 1.10 Jazz fan.

SÂMBĂTĂ, 2 aprilie

8.00 Bună dimineaţa de la Cluj 9.10 Ba da, ba nu 10.00 O lume dispărută (s. SUA 1991, ep. 1) 10.30 Gimnastica minţii 11.00 Din lumea animalelor 11.30 Ecranul 12.30 "Semiramida" de Rossini (II) 13.30 Curat murdar 14.10 Turnul Babel: Desene animate; Muzică; Umor; Beverly Hills 90210 (s) 18.45 Mapamond 19.15 Teleenciclopedia 20.00 Actualităţi, meteo 20.50 Dallas (s. ep.324) 21.50 CM FOTBAL 24 pentru '94 22.40 Festivalul internaţional de magie: Monte Carlo '93 23.50 Hunter (s. ep. 17) 0.45 Muzicorama 1.00 Concert extraordinar: Sting.

DUMINICĂ, 3 aprilie

8.00 Bună dimineaţa 9.10 Abracadabra 10.00 O lume dispărută (s. ep.2) 10.30 Viaţa satului 12.00 Lumină din lumină: Mesajul "Urbi et orbi"- Vatican (d.) 13.45 Atlas 14.15 Actualităţi 14.25 Videomagazin: Versuri; Muzică; Desene animate; Telesport; Campionatele internaţionale de gimnastică ale României; Dans la Sidney; Rock; Casa plină (s) 18.20 Star Trek (s, ep. 20) 19.20 Robingo 20.00 Actualităţi, meteo 20.45 Caleidoscop (f. SUA '94) 22.15 Fotbal 24 pentru '94 22.45 Omul european (I) Scena Europei (RAI şi TVR) 23.40 Actualităţi 0.30 Pe ultima sută de metri.

MAPAMOND SPORT

Familia internaţionalului german Brehme: Pilar - soţia, Ricardo - fiul şi Andreas (32 ani).

Probabil, turneul final al Campionatului Mondial va fi "cântecul lebedei" pentru harnicul jucător care are contract - în prezent - cu clubul spaniol Zaragoza.

Deşi, în această primăvară va împlini abia 16 ani (s-a născut la 5 aprilie 1978 în Berlinul de Est), Franziska van Almsick este deja o celebritate a natației europene. Performanţele ei : campioană a Germaniei la 200 m liber şi 100 m fluture în 1992; medaliată cu argint în probele de 200 m liber şi ştafetă 4 x 100 m craul şi cu bronz în probele de 100 m liber şi 4 x 100 m fluture la J.O. de la Barcelona.

Are 1,75 m înălţime, 57 kg şi se pregăteşte la S.C. Berlin cu antrenorul Dieter Lindemann. Deşi a ajuns vedetă, continuă să fie o elevă modestă şi conştiincioasă, căreia-i place hard rock-ul, să se plimbe cu barca şi bicicleta. Vrea să devină medic veterinar.

"Marseille, Franţa şi eu"

Afacerile lui Bernard Tapie, bancher, industriaş, politician, şi preşedinte al clubului de fotbal Olympique Marseille par a începe să scârţâie. Dar, ca toţi cei ce au făcut avere şi-au ajuns puternici pornind de jos, Tapie este un luptător, un ins care nu se lasă uşor înfrânt, chiar dacă trebuie să se bată cu toată lumea.

- Ce se întâmplă cu Olympique care, se pare, după ce a râvnit să devină una din marile echipe ale Europei, acum nu mai este cea mai tare nici în Franţa...

-Problema este simplă: de 4-5 ani, Olympique a fost mereu în frunte, mereu în lupte aspre pe mai multe fronturi (campionat, cupă, C.C.E.). Nu uitaţi că fotbaliştii mei au jucat 60-65 de meciuri oficiale într-un sezon. Tensiunea psihică, nervoasă are şi ea o limită a suportabilului. În plus, am simţit nevoia schimbării, din mers, a garniturii. Nu uitaţi că, faţă de anul 1992, au plecat o serie de vedete, dacă ar fi să-i amintesc doar pe Papin, Waddle, Amoros, Olmeta, Mozer, Sauzee, Pele, Boksici, Tigana, Stojkovici, Cantona... O echipă întreagă...

- Lumea zice că Olympique are dificultăţi financiare şi că de aceea aţi vândut vedetele...

- Bancuri. Marseille, în ciuda loviturilor primite în ultimul timp de la UEFA, este un club puternic şi stabil. Dacă nu mai este în fruntea clasamentului francez, àsta nu înseamnă că a renunţat la lupta pentru titlu. Eu, când mă angajez într-o treabă, o fac cum trebuie. Amintiţi-vă că atunci când l-am luat sub protecţie pe Bernard Hinault, acesta era în agonie şi l-am dus spre câştigarea Turului Franţei. Apoi l-am lansat pe Greg Lemond şi-am făcut din el cel mai bun ciclist al lumii... Când am intrat în politică n-am făcut-o pentru gloria mea, ci pentru a aduce un suflu nou, pentru a contribui la rezolvarea unor doleanţe de-ale oamenilor. Ceea ce ştiu să fac, fac bine şi cu tragere de inimă. De aceea nici nu mă dau niciodată bătut. Când am devenit preşedinte la O.M., cei care-şi roseseră turul pantalonilor ani mulţi în acest mediu au strâmbat din nas, considerând că pentru această funcţie nu-i bun decât cel care a fost mai întâi rupător de bilete, apoi curier, apoi lipitor de afişe, apoi magazioner, apoi administrator etc. Dar eu am tratat, de la început, clubul ca pe o întreprindere pe care trebuie s-o fac rentabilă. Am dat afară incompetenţii şi leneşii, am pus în funcţii oameni de iniţiativă şi de acţiune. Decât să plătesc 40 de inşi, plătesc bine 20 care ştiu ce au de făcut.

- Opiniile oamenilor despre dumneavoastră sunt foarte diverse...

- Ştiu foarte bine pentru că, în calitate de om politic, nu pot rămâne indiferent: fenomenal mă consideră cei tineri, până la 25 de ani; acceptabil, pentru cei între 25 şi 35 ani; mizerabil, pentru cei de 35-45 ani şi din nou, bun pentru cei mai în vârstă.

-Deci cei de 35-45 ani nu vă iubesc?

- Da şi culmea: este vorba tocmai de cei din generaţia mea. Cei liber profesionişti, conducătorii de întreprinderi, profesorii sunt împotriva mea. În revanşă, am aliaţi şi susţinători muncitori, funcţionari, elevi, studenţi...

În fotografie Bernard Tapie şi soţia sa, Dominique, la un meci de al lui O.M.

- Vă străduiţi să seduceţi masele? Poate de aceea aţi şi intrat în domeniul sportului...

- Nici pomeneală. Nu-mi pasă ce zice despre mine unul sau altul dintre duşmani pentru că cei ce mă cunosc ştiu că sunt de bună credinţă în tot ce fac. Mulţi mă invidiază pentru reuşitele mele şi-ar vrea să mă vadă îngenuncheat.

- De ce să vă urască dacă nu le-aţi făcut nimic?

- Pentru că aşa-i lumea. Eu sunt o personalitate şi asta deranjează pe destui. Dar, spuneţi, cum aş putea eu să mă impun în faţa unor jucători milionari dacă eu aş fi mai puţin bogat ca ei? Majoritatea preşedinţilor de club nu sunt nimic fără jucătorii lor. La Marseille, jucătorii nu sunt nimic fără mine. Eu i-am făcut mari pe Casoni, pe Papin, pe Waddle, pe Boksici, nu ei m-au făcut pe mine bogat şi puternic. Ceea ce am reuşit să fac la O.M. aş putea face la Paris, Strasbourg, Lyon sau Saint-Etienne.

- Politica nu vă reţine de la alte activităţi mai importante?

- Nu. În opinia mea politicienii de profesie nu fac nimic sau aproape nimic. Oamenii de afaceri sunt mai eficienţi şi-n politică pentru că simt mai bine pulsul societăţii. Să ţii discursuri şi să faci teorii nu-i greu. Din păcate din aceştia avem prea mulţi, dar puţini ştiu cum să reduci, în fapt, numărul de şomeri, cum să lupţi eficient împotriva consumului de droguri, cum să combaţi cu rezultate delincvenţa. Asta-i problema esenţială: să faci, nu să spui că vei face. Poate că de aceea unii mă invidiază, iar alţii mă urăsc chiar. Dar eu îmi văd de-ale mele...

C.M. - SUA '94

O frumoasă poveste...cu îngeri

10. A 10-a ediţie (1974) a Campionatului Mondial avea să încredinţeze spre organizare turneul final Republicii Federale Germania, care dispunea de baza materială necesară. Echipa României a jucat preliminariile în grupa a IV-a: RDG - România 2-0 (1-0), Finlanda - România 1-1 (0-0), România - RDG 1-0 (0-0), România - Finlanda 9-0 (5-0). Acel punct pierdut în Finlanda le-a fost fatal jucătorilor noştri pentru că au obţinut calificarea redegiştii. Şi, în loc să ajungă în RFG: Răducanu, Sătmăreanu I, Antonescu, Sameş, Dinu, Deleanu, Dumitru, Nunweiller VI, Pantea, Ţarălungă, Dembrovschi, Dobrin, Marcu, Dumitrache, Iordănescu, Dudu Georgescu, au ajuns: Croy, Kurbjuweit, Bransch, Kreische, Sparwasser, Löwe, P. Ducke, Streich şi ceilalţi.

Deci, în turneul final au ajuns - ca şi în ediţia precedentă- 16 echipe, care au fost împărţite în patru grupe a patru formaţii. Deosebirea este, însă, că cele 8 echipe calificate, apoi, în sferturile de finală, au fost împărţite în două grupe a câte patru echipe, jucând fiecare cu fiecare. Grupa A: Olanda - Argentina 4-0 (!), Brazilia - RDG 1-0, Olanda - RDG 2-0, Olanda - Brazilia 2-0, Argentina - RDG 1-1. Grupa B: RFG - Iugoslavia 2-0, Polonia - Suedia 1-0, Polonia - Iugoslavia 2-1, RFG - Suedia 4-2, RFG - Polonia 1-0, Suedia - Iugoslavia 2-1.

Pentru titlul suprem au obţinut dreptul să joace Olanda şi RFG, iar pentru medalia de bronz Polonia şi Brazilia.

În "finala mică" polonezii antrenaţi de K. Gorski - cu Deyna, Lato, Szarmach, Gadocha, Tomaszewski, Gorgon, Zmuda - au dispus cu 1-0 de brazilieni, care nu mai speriau pe nimeni, cu toate că nu duceau lipsă de câteva vedete, precum Leao, Ze Maria, L. Pereira, Rivelino, Jairzinho, P. Cezar.

Toată lumea aştepta, însă, cu nerăbdare marea confruntare pentru titlu. Pe de o parte, olandezii se dovediseră, de departe, cei mai buni, practicând un joc aerisit, ofensiv, spectaculos, excelând Van Hanegem, Neeskens, Rep, Krol, dar mai ales Cruyff, creierul echipei. Pe de altă parte, nemţii jucau pe teren propriu şi Helmut Schon crease o adevărată "maşină de război", piesele grele numindu-se Maier, Vogts, Beckenbauer, Breitner, Overath, G. Muller.

În ziua meciului, 80.000 de spectatori luaseră cu asalt Stadionul Olimpic din Munchen. La fluierul arbitrului englez J. Taylor s-au aliniat formaţiile: RFG - Maier- Vogts, Schwarzenbeck, Beckenbauer, Breitner, Hoeness, Overath, Bonhof, Grabowski, G. Muller, Holzenbein. Olanda: Jongbloed - Suurbier, Haan, Rijsbergen (înlocuit, în min. 58, cu Jong), Krol, Jansen, Van Henegem, Neeskens, Rep, Cruyff, Rensenbrinck (min. 46, Van de Kerkhof)

Şi, confruntarea a debutat cu o lovitură de teatru: în chiar min. 1, Neeskens a deschis scorul printr-o lovitură de la 11 metri, acordată de Taylor la primul atac olandez. Se părea că nemţii vor fi umiliţi la ei acasă. Numai că fotbaliştii lui Rinus Michels parcă s-au speriat de uşurinţa cu care au marcat şi s-au mulţumit să practice un joc de aşteptare sperând să-i prindă pe adversari pe contraatac. Numai că "panzerul" german a început să-i toace sistematic, apropiindu-se tot mai des şi tot mai periculos de poarta lui Jongblood, fără să se descopere în apărare. Şi, inevitabilul s-a produs: în min. 25, Breitner a egalat tot dintr-o lovitură de pedeapsă, iar în min. 43, Gerd Muller a speculat prompt o bâlbâială a fundaşilor olandezi. Repriza secundă a fost o confruntare pe viaţă şi pe moarte, dar...scorul a rămas neschimbat. După 20 de ani, germanii cucereau, din nou, titlul suprem.

Vedetele acestui turneu - în afara celor menţionate până acum - s-au numit: Burgnich, Facchetti, Riva, Mazzola, Rivera (Italia), Bremner, Dalglish, Lorimer, Law (Scoţia), Perfumo, Kempes, Ayala (Argentina), Marici, Buljan, Katalinschi, Surjak, Geaici (Iugoslavia).

Golgeterul turneului a fost Lato (Polonia) - 7 goluri.

Gerd Muller, golgeterul precedentei ediţii, n-a înscris decât 4, dar ultimul a adus ţării sale medalia de aur...

PAGINĂ REALIZATĂ DE N.I.DOBRA

"CU SIGURANŢĂ NU VOI PARTICIPA LA J.O. DIN ANUL 2000"

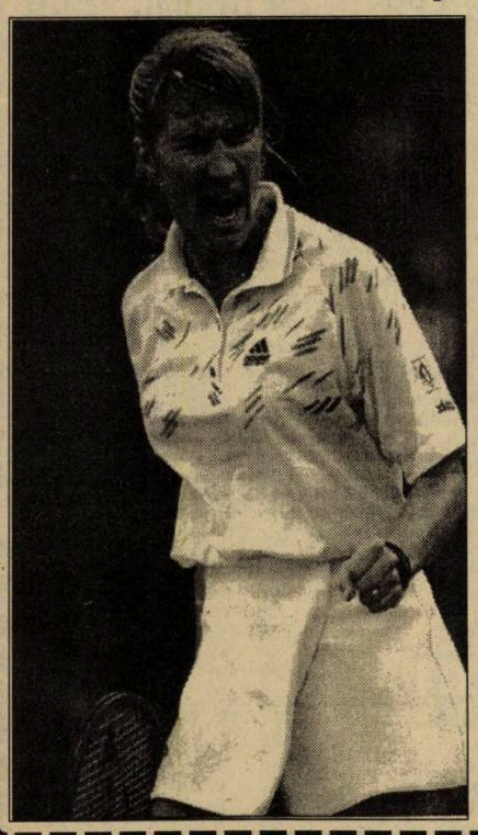

2). Continuăm cu retrospectiva carierei tenismenei germane Steffi Graf

* Ianuarie 1989. Câştigă Australian Open: 6-4, 6-4 în finala cu Sukova.

* Iunie 1989. Este învinsă de Sanchez în finala de la Paris

* Iulie 1989. Câştigă turneul de la Wimbledon.

* Septembrie 1989. Câştigă U.S.Open.

* Noiembrie 1989. Câştigă Masters-ul. Bilanţul anului este impresionant: 90 meciuri jucate, 88 victorii, 14 turnee câştigate.

* Ianuarie 1990. Câştigă pentru a treia oară Open-ul Australian.

* Iunie 1990. În vizibilă scădere de formă, pierde la Paris (Monica Seles), la Wimbledon (Zina Garrison), la Flushing Meadow (Gabriela Sabatini).

* Noiembrie 1990. Gabriela Sabatini o învinge din nou în finala Masters-ului.

* Ianuarie 1991. Continuă degringolada: la Melbourne, este învinsă în semifinală de Novotna, iar în martie pierde locul 1 în clasamentul mondial, fiind "detronată" de Monica Seles.

* Iunie 1991. Pierde în semifinale (0-6,2-6) la Sanchez.

* Iunie 1991. Câştigă turneul de la Wimbledon învingând-o pe Sabatini şi, pentru o lună, revine pe primul loc în clasamentul ATP.

* Septembrie 1991. Navratilova o bate în semifinalele Openului SUA.

* Iunie 1992. La Melbourne abandonează, la Roland Garos este învinsă de Seles în finală: 2-6, 6-3, 8-10.

* Iulie 1992. Se revanşează câştigând Wimbledon-ul (6-2,6-1 în finala cu Seles)

* Septembrie 1992. Este bătută de Sanchez în semifinalele Open-ului american.

* Ianuarie 1993. La Melbourne pierde finala cu Seles

* Mai 1993. În turneul de la Hamburg este învinsă de Sanchez. Seles este rănită cu cuţitul de un dement.

* Iunie 1993. Câştigă pentru a treia oară Openul francez, la Roland Garros, învingând-o pe Mary Jo Fernandez şi ajunge, din nou, nr.1 mondial.

* Iulie 1993. O învinge pe Novotna în finală şi câştigă pentru a 5-a oară Wimbledon-ul.

* Septembrie 1993. În finală o învinge pe Sukova şi câştigă Open-ul SUA pentru a treia oară.

* Ianuarie 1994. Câştigă pentru a 4-a oară turneul de la Melbourne.

Iată ce crede Steffi despre CARIERA SA: "12 ani de tenis profesionist nu-i puţin lucru. Mi se pare o veşnicie şi simt că au trecut anii peste mine. Ca dovadă că organismul resimte efortul continuu depus au fost numeroasele accidentări din ultima vreme. În mod normal ar fi trebuit să fac pauze mai multe şi mai lungi, pentru a mă reface complet. Viaţa mea este destul de monotonă, anii scurgându-se egali şi aproape identici. Important este însă faptul că nu sunt nici plictisită, nici saturată de tenis. Joc cu mare plăcere. Nu mi-e greu să mă scol la ora 7 pentru a merge la antrenament. Dar, cu siguranţă, nu voi mai putea juca încă zece ani. Pentru retragere nu mi-am fixat o dată, dar, cu siguranţă, nu voi participa la Jocurile Olimpice din anul 2000 de la Sydney. Martina Navratilova şi Chris Evert au depăşit 30 de ani pe teren, dar eu nu mă simt în stare. Când fac ceva, vreau să fac bine şi n-are rost să mă fac de râs. Ce voi face "după"? Nu ştiu. Probabil mă voi căsători şi voi avea copii".

(va urma)

Profil

LATO

Grzegorz Lato este una dintre marile figuri ale fotbalului polonez şi mondial. S-a născut la 8 aprilie 1950 la Malbork; atacant; 1,75 m; 71 kg.A jucat la Stal Mielec în perioada 1962-1979, câştigând două titluri ale Poloniei (1973,1976). La 21 de ani a debutat în reprezentativa ţării sale, îmbrăcând tricoul cu nr.11, sub bagheta cunoscutului antrenor K. Gorski. A acumulat 104 prezenţe în naţională, pentru care a înscris 45 de goluri, a obţinut cu echipa Poloniei titlul olimpic în 1972 şi medalia de argint la J.O. din 1976, a participat la trei turnee finale ale Campionatului Mondial:în 1974 a fost golgeterul turneului,iar Polonia a obţinut medalia de bronz învingând în "finala mică" Brazilia cu 1-0, în 1978 şi 1982. Şi-a încheiat cariera de mare jucător la clubul belgian S.C. Lokeren.

GREU LA DEAL SPRE...U.E.F.A.!

urmare din pagina I

având nenumărate furturi la activ, dar care - acţionând pesemne la comandă - cade mereu ca pisica în picioare.

Dacă F.C. Inter ar fi fost un club cu trecere la federaţie, conducătorii lui i-ar fi putut convinge (deschizând uşile capitonate cu capul) pe îmbuibaţii supereleganţi de acolo să-l schimbe pe acest jeg uman crăcănat travestit în "fluieraş" care, vă reamintim, a condus, tot în stilul lui îmbâcsit, meciul "U" Cluj - F.C. Inter din 9 martie a.c. (de atunci i se trag necazurile lui Cătălin Popa, el fiind realmente demolat de Zanc şi Falub sub privirile ticăloşite ale arbitrului Ionescu).

Nu vreau să scuz evoluţia modestă, slabă pe alocuri a interiştilor, care n-au găsit soluţii pentru perforarea "betonului armat" preparat de profesorul Gh. Constantin, dar sâmbătă fotbaliştii sibieni, deşi mai neinspiraţi decât altădată, au avut încă un obstacol de surmontat: maniera de arbitraj! Ce-i reproşăm cioclului ăstuia care are şi ecuson F.I.F.A.? În primul rând că n-a dat penalty, în min. 8, la faultul lui Dinu, în careu, asupra lui Maier (am revăzut faza pe video şi scriu în cunoştinţă de cauză!), o eventuală materializare în gol schimbând total datele problemei. Apoi, a permis jocul brutal asupra lui Radu Niculescu care, spre finele primei reprize, rămâne pe picior. Tot panarama asta unsă cu toate alifiile a fragmentat jocul exasperant, a acceptat tragerile de timp ale constănţenilor, i-a certat şi a făcut minişedinţe cu jucătorii interişti, scoţându-i din ritm, şicanându-i permanent, demobilizându-i. Sunt gata să fac pariu cu oricine că şi observatorul federal şi presa centrală (deh, se apropie sezonul concediilor pe litoral!) l-au notat cu 8 pentru că blatul e generalizat şi foamea-i mare...

Iată, succint, filmul jocului. Primele minute ne dezvăluie o echipă gazdă prudentă. Maier, în zi fastă, este trântit în careu de Dinu, dar G. Ionescu e orb (min. 8). Peste 7 minute, Niculescu centrează lung de pe dreapta, Maier recentrează în gura porţii şi Popovici înlătură pericolul. Imensă ratare în min. 25: Văsîi îi pasează ideal lui Zotincă, dar acesta, complet liber, trage alături! Constănţenii se apără cu înverşunare şi încearcă sporadice contraatacuri prin cheliosul Cornăţeanu, bine păzit de Tudor Chioar. În min. 27, centrează Lazăr, Maier reia puternic din interiorul careului mare, excelentul Niţu este masacat, dat Curt îl suplineşte. În min. 39, Maier execută o lovitură liberă, însă Niţu respinge în corner. În min. 43, Ciurea execută periculos o lovitură liberă pe lângă poarta lui Ritli.

În pauză aflăm şi câştigătorul tombolei. El este ConstantinCârstea, plecat acasă cu un modern fier de călcat.

Dominare sibiană şi în actul doi, dar precipitată, confuză. Mare ratare Butoiu (min. 57) la centrarea lui Cornăţeanu. Apar simulările, văicărelile, tot mai desele întreruperi. Ratează Tâlvan (cap peste, min. 66), apoi Niculescu (min. 70). Antrenorii Gavrilă şi Purima apelează, în disperare şi la Cătălin Popa, care reuşeşte o foarfecă de senzaţie în min. 83, Niţu respinge în transversală şi corner. Maier execută abil o lovitură liberă în min. 89, dar Niţu e imbatabil. Abia acum, după acest semieşec, chiar dacă ar trebui să lupte împotriva tuturor, interiştii ar trebui să-şi ia în serios rolul de echipă cu şanse de a merge în Europa. Condiţia de bază este să bată miercuri, la Sibiu, pe Sportul Studenţesc! Raport de cornere: 9-1. Cartonaşe galbene: Mărgărit, Văsii, respectiv Curt, Butoiu, Dinu.

F.C. INTER: Ritli 6 - Stănescu 6, Glăvan 6, T. Chioar 7, Tâlvan 7- Zotincă 5 (min.72, C. Popa 6), Lazăr 5, Maier 7,5, Mărgărit 5 - Văsîi 6 (min. 78, M.Szeghedi), Niculescu 7.

F.C. FARUL: Niţu 7,5 - Mănăilă 6, Popovici 7, Dinu 7, Ghişan 6 - Curt 6, Carabaş 6, Butoiu 6 (min. 75, Anghel), Călin 5 - Cornăţeanu 6,5, Ciurea 6 (min. 88, Drăgoi).

✦

Declaraţii după joc: * JAN GAVRILĂ: "E greu să joci împotriva unui adversar care refuză lupta. Noi am dominat categoric, dar n-am ştiut să desfacem "lacătul" constănţean. Când am făcut-o, ne-am izbit de Niţu, cel mai bun om al oaspeţilor. N-am înţeles de ce, după ce ne-a arbitrat la Cluj, l-au delegat din nou pe George Ionescu!? Nu-i comentez prestaţia. Sper să depăşim handicapul psihic şi să câştigăm contra Sportului Studenţesc" * MARIN FLORIN, antrenorul oaspeţilor: "Am jucat la rezultat îndeplinindu-ne obiectivul de a cuceri un punct, chiar dacă, pe alocuri, am sacrificat spectacolul. Ne-au lipsit, pentru a putea spera la mai mult, astăzi, la Sibiu, Oprea Bănică, Marian Popa, Vintilă Popescu şi Barbu. Lupta pentru Cupa U.E.F.A. rămâne deschisă, şanse având acum, alături de noi şi de sibieni, şi rapidiştii care aud că au învins la Braşov".

Minutul 91

urmare din pagina I

mă prind în această horă fără cap şi coadă, gândind că, la urma urmei "minciuna-i dintre vini cea mai cuminte".

✦ **Dacia Brăila -Ceahlăul P. Neamţ 0-0** "Meci de uzură, risipă de energie" a zis, în final, la radio, Dan Voicilă. Vreţi să v-o spun şi p-aia dreaptă? Ceahlăul a primit înapoi punctul pe care l-a dat Sportului studenţesc cu o etapă înainte. N-a fost nici o risipă, de nici un fel. ✦ **Electroputere - Poli Timişoara 0-0** Tot aşa ✦ **Dinamo - U Cluj 4-1 (2-0)** Dinamoviştii au câştigat la scor, dar sunt numai stafia a ce erau cândva, iar bătrânul lor suporter, Ion Ghiţulescu, nu mai vede, nu mai aude, dar se încăpăţânează să nu iasă la pensie. Autorii golurilor: Moldovan (38), M. Pană (40), C. Pană (55, din 11 metri), Savu (89), respectiv Sabo (64, din 11 metri) ✦ **Sp. studenţesc - U.T.A. 2-1 (1-1)** 200 de spectatori au asistat la un meci cu momente de suspens. Oaspeţii au deschis scorul prin Târţău (13), a egalat Prisăceanu (35), lăsat singur - singurel în careul arădean; tot el a ratat un penalty (63) şi tot el a marcat golul victoriei (74), pentru că în min. 84, Hrib (Sp. stud.) a mai irosit o lovitură de la 11 metri ✦ **Gloria - Progresul 1-0 (0-0)** Joc slab între două formaţii, care, deşi dispun de bani n-au ... valoare. A înscris Zegrean (77) ✦ **F.C. Braşov - Rapid 0-2 (0-1)** Aşteptările mele au fost întrecute. Scriam săptămâna trecută că braşovenii le vor da giuleştenilor punctul luat de la Progresul şi uite că le-au dat două. De ce ? Vom vedea cât de curând. Ilie Dobre a fost atât de emoţionat de ce vedea (!) încât pe Octavian Vintilă l-a botezat ... Octavian Rapidă, dar de la el te poţi aştepta la orice. Au marcat Zamfir (12) şi Stanciu (46, din penalty) ✦ **Oţelul - Petrolul 4-0 (2-0)** Gălăţenii încearcă să-şi îmbunătăţească golaverajul pentru că şi ei se află cu cuţitul retrogradării la os. Petroliştii s-au lăsat "convinşi" să încaseze 4 goluri semnate de Dumitraşcu (22), Ştefan (39), Cornea (67) şi Tănase (81, din 11 metri). ✦ **Steaua - Univ. Craiova 1-1 (0-0)** Circ la televizor, cu îmbrânceli, în final, fluierături şi huiduieli la scenă deschisă. Au marcat: Craioveanu (48), respectiv Dumitrescu (90, din penalty). În minutul egalării, Panduru (Steaua) a fost eliminat

(n.id.)

MAPAMOND SPORT

PATINAJ * Proba de dans din cadrul Campionatelor Mondiale de patinaj artistic a fost câştigată de cuplul rus Oksana Gritsciuk - Evgheni Platov. Ei au fost urmaţi în clasamentul final de francezii Sophie Moniotte - Pascal Lavanchy şi de finlandezii Susanna Rahkamo - Petri Kokko. Ruşii au obţinut cu mari emoţii medalia de aur, datorită unei căzături a lui Platov. * Canadianul Elvis Stojko este noul campion de patinaj artistic, după o evoluţie pe patinoarul din Makuhari (Japonia), care s-a apropiat de perfecţiune. Clasat primul după proba impusă, Stojko, 22 de ani, a prezentat în programul liber o săritură cvadruplă, fiind primul patinator din lume care o reuşeşte într-un concurs oficial. Din toată suita de sărituri pe care canadianul le-a executat cu mare uşurinţă, el a avut o mică ezitare la un triplu toe-loop, motiv pentru care a primit numai note de 5,9, dar un 6,0 din partea arbitrului american. În faţa unui asemenea punctaj, francezul Philippe Candeloro nu prea avea cum să obţină aurul. Şi el a avut un program excelent, dar ierarhia de la programul impus şi-a spus cuvântul şi francezul a câştigat argintul. De altfel, ordinea primelor 4 locuri de la proba impusă s-a păstrat până în final, medalia de bronz revenindu-i ucraineanului Viaceslav Zagorodniuk, iar locul 4 lui Alexei Urmanov, campionul olimpic en titre. * Au luat sfârşit Campionatele Internaţionale de patinaj-artistic desfăşurate la Chiba, Japonia. În funcţie de medaliile obţinute clasamentul pe ţări este următorul:

1. Rusia	2 aur	0 argint	1 bronz
2. Canada	1	1	0
3. Franţa	0	3	0
4. Japonia	1	0	0
5. Ucraina	0	0	1
6. Finlanda	0	0	1
7. Germania	0	0	1

FOTBAL * Clubul italian Lazio Roma a dezminţit ştirea dată de cotidianul englez "The Sun" privind transferul jucătorului Paul Gascoigne la echipa care va plăti suma de 5,7 milioane de dolari. Săptămâna trecută fotbalistul englez a fost amendat de club cu 11.000 dolari, pentru o serie de acte de indisciplină, care au culminat cu părăsirea locului de antrenament fără permisiunea antrenorului Dino Zoff. * Echipa de fotbal VFB Stuttgart, din cadrul Bundesligii, a primit o ofertă tentantă de sponsorizare din partea Uzinei Sud-Coreene de autoturisme Hyundai. Aceasta a oferit suma de 1,8 milioane dolari anual pentru ca jucătorii să poarte pe tricouri emblema uzinei. Suma este cu 600.000 dolari mai mare decât cea oferită în prezent de actualul sponsor Suedmilch. * Sâmbătă, în Prima Ligă a Franţei, s-au consemnat următoarele rezultate: Marseille - Montpellier 1-1 (1-1); Au marcat pentru Marseille Anderson din penalty min. 35 şi respectiv Lefevre; Nantes - Sochaux 2-0 (1-0); Au marcat Pedros min. 16, Loko min. 89; Asistenţă 8.000 spectatori; Bordeaux - Caen 3-0 (0-0); Au marcat Dugarry min. 48, Vercruysse min. 68, Lizarazu min. 89; Cannes - Lens 3-1 (2-1); Au marcat pentru Cannes Raschke min. 6, Priou min. 20, Madar min. 55, respectiv Meyrieu min. 32; Le Havre - Lyon 0-1 (0-1); A marcat Roche min. 14; Lille - Strasbourg 1-1 (0-0) Au marcat pentru Lille Soppo din autogol min. 72, respectiv Kellermin. 67; St. Etienne - Angers 2-0 (1-0) Au marcat Mendy min. 39, Wohlfarth min. 65; Toulouse - Martigues 2-2 (1-2) Au marcat pentru Toulouse Ferrer min. 43, Pavon min. 75, respectiv Tholot min. 35, Bouquet min. 40. Pe primele locuri se află, în ordine: Paris St Germain 48 p, Marseille 42, Auxerre 38, Nantes 37, Bordeaux 37. În topul marcatorilor conduce Youri Djorkaeff (Monaco) cu 17 goluri, urmat de Nicolas Quedec (Nantes) cu 15 goluri şi Franck Priou (Cannes) cu 12 goluri. * Sâmbătă în Prima Ligă de Fotbal a Angliei: Arsenal - Liverpool 1-0 (0-0) A marcat Mersonn min. 47; Blackburn - Swindon 3-1 (2-1); Au marcat: pentru Blackburn Shearer min. 6 şi 82 din penalty, Sherwood min. 27, respectiv Fjoroft în min. 4; Chelsea - West Ham 2-0 (1-0) Au marcat: Barnard min. 39, Hoddle min. 79; Coventry - Norwich 2-1 (1-0) Au marcat: pentru Coventry Flynn min. 28, Quinn min. 70, respectiv Eadle min. 48; Everton -Tottenham 0-1 (0-0); A marcat Sedgley min. 70; Ipswich - Queen's Park Rangers 1-3 (0-0) ; Au marcat: pentru Ipswich Guentchey min.90, respectiv Impey min. 64, 69, Ferdinand min. 71; Oldham - Manchester City 0-0; Sheffield United-Southampton 0-0, asistenţă 19.000 spectatori; Wimbledon - Leeds 1-0 (1-0): a marcat Feart în mim 3. Conduce Manchester United 73 p, urmată de: Blackburn 70, Arsenal 61, Newcastle 60, Leeds 55.

Topul golgeterilor este următorul: 35 goluri Andy Cole (Newcastle) 30 - Alan Shearer (Blackburn), Ian Wright (Arsenal), 25 Chris Sutton (Norwich), Mark Stein (Chelsea); 22 Sean McCarthy (Oldham), 20 Eric Cantona (Manchester United), 19 Peter Beardsley (Newcastle), Nathan Blake (Sheffield United). * Două echipe care vor juca marţi şi miercuri în cupele europene- Karlsruhe (în Cupa UEFA) şi Werder Bremen (în Liga Campionilor), şi-au disputat în devans partidele contând pentru etapa a 27-a din Bundesliga: Karlsruhe - Freiburg 2-1 (1-1). Au marcat: Schmidt '39 din 11 m, Schuetterle '66, respectiv Cardoso 23 din 11 m. Cei circa 35.000 de spectatori au plecat fericiţi de la stadion, după ce favoriţii lor au obţinut 2 puncte cu care Karlsruhe urcă pe locul 4 în clasament. Marţi, această formaţie va juca la Salzburg cu Casino, în prima manşă a semifinalelor Cupei UEFA.

Werder Bremen - Schalke 0-1 (0-1). A marcat Herzog '27. Cu gândul la importantul meci din Liga Campionilor cu F.C. Porto, Werder nu a prea arătat mare lucru. Schalke a speculat momentul şi a obţinut două puncte care o mai îndepărtează de zona "minată". De remarcat că elevii antrenorului Otto Rehaggel nu au mai cunoscut bucuria victoriei de 6 etape. Într-o altă partidă: Kaiserslautern - Dynamo Dresda 0-0. * PSV Eindhoven a suferit o înfrângere la scor, 0-4 (0-1), în partida susţinută în deplasare la Roda Kerkrade, din etapa a 27-a a campionatului olandez. Au marcat: Trost 25, Babangida 62, Huiberts 78, 89. În urma acestui rezultat, Roda trece pe locul 3 în clasament, cu 34 de puncte, la egalitate cu PSV, dar cu un golaveraj mai bun.

Handbal, div. B (m)

Carpaţi Mârşa - Metalul Copşa Mică 25-19 (11-9)

Duminică s-au reluat întrecerile diviziei B de handbal. Dacă în întrecerea feminină C.S.M. Paloma a stat, în schimb la Mârşa a avut loc derbiul masculin al echipelor din judeţ: Carpaţi Mârşa şi Metalul Copşa Mică. După un joc foarte disputat, în spiritul sportivităţii, cu mult angajament fizic, echipa locală antrenată de Victor Cornea a învins meritat. Golurile au fost realizate de Peto (10), Tătaru (4), Căpitanu (4), Băluţ (3), Reger (2), Andraş (1) şi Dobrotă (1) pentru gazde, respectiv Luca (6), Bujor (5), Popa (4), Micu (2), Baciu (1) şi Dinu (1) pentru oaspeţi (I.I.)

Metalul Copşa Mică a câştigat turneul de la Odorheiu Secuiesc

Echipa Metalul Copşa Mică a participat, recent, la turneul de handbal masculin de la Odorheiu Secuiesc dotat cu "Cupa TEHNOUTILAJ". Au participat echipele divizionare B Dacia Piteşti, Arctic Găeşti, Metalul Copşa Mică şi echipa organizatoare Tehnoutilaj Odorheiu Secuiesc. Echipa din Copşa Mică, antrenată de Viorel Măciucă, s-a clasat pe primul loc intrând în posesia trofeului. Iată rezultatele înregistrate: 25-21 cu Arctic Găeşti, 20-17 cu Tehnoutilaj, 23-26 cu Dacia Piteşti. Clasament: 1. Metalul Copşa Mică, 2. Dacia Piteşti, 3. Tehnoutilaj, 4. Arctic Găeşti.

I. ILIE

Campionatul naţional şcolar de tetratlon al şcolilor generale

Aproape 100 de elevi din clasele 5-8 ale şcolilor generale din judeţ, au fost prezenţi la etapa judeţeană a Campionatului naţional şcolar de tetratlon care s-a desfăşurat în sala de atletism de sub tribuna "Municipalului" sibian şi pe pista stadionului. Probele de concurs au fost: 50 m plat, aruncarea mingii de oină, 600 m plat fete, 800 m plat băieţi şi săritura în lungime.

Iată clasamentele:

LA FETE - 1. ŞCOALA GENERALĂ 9 SIBIU (prof. Ioan Sas) - 1233 p. 2. Şc.Gen. 3 Cisnădie - 1207, 3. Şc.Gen. 5 Mediaş - 1146. BĂIEŢI: 1. ŞCOALA GENERALĂ 8 MEDIAŞ (prof. Marcel Comăniciu) - 1183 p., 2. Şc. gen.5 Sibiu - 1173, 3. Şc.gen.15 Sibiu - 1073.

Echipele clasate pe locurile I vor reprezenta judeţul nostru la etapa de zonă ce se va desfăşura în zilele de 29-30 martie, la Tg. Jiu.

I.IONESCU

FAIR PLAY

In epoca modernă, în mod deosebit în ultimele decenii, victoriile sportive sunt recompensate prin trofee, titluri, medalii, cupe dar şi premii substanţiale (unele, poate, chiar exagerate). Toate acestea vin să răsplătească talentul, munca şi, de ce nu, sacrificiile făcute de învingători la antrenamente şi concursuri. De cele mai multe ori, cu cât victoria e mai mare cu atât preţul ei e mai consistent.

Este şi acesta unul din motivele pentru care merită să învingi, să ajungi medaliat pe podium şi, dacă se poate, pe treapta cea mai înaltă echivalentă aurului.

Dar există şi o medalie specială, din bronz, care răsplăteşte nu atât victoria cât lupta, fiindcă esenţialul nu este să câştigi ci să fi luptat bine. Este Trofeul internaţional pentru fair-play "Pierre de Coubertin" pe care se poate citi textul "Mieux qu'une victoire", adică mai mult decât o victorie. Pe medalie sunt reprezentate două siluete, învingătorul îmbrăţişând pe învins, într-un gest consolator de mare noblete. Ceea ce vrea să însemne că adevăratele câştiguri ale sportivităţii moderne sunt de căutat în ordinea morală.

Laureaţii pot fi atât mari campioni, cât şi sportivi mai puţin cunoscuţi, chiar tineri sau debutanţi. Ei slujesc ca exemple, ca model, altor milioane de sportivi prin voinţa lor de a plasa fair-play-ul mai presus de orice şi prin refuzul lor de a urmări victoria cu orice preţ. Tocmai acest spirit plasează sportul deasupra tuturor altor domenii în care competitivitatea este chemată să stabilească ordinea valorilor. Oriunde se pot truca valorile şi ierarhiile. Absolut oriunde: în ştiinţă, în artă, în literatură, în politică. Numai în sport nu. Victoriile dobândite pe căi necinstite sunt repudiate, toate triumfurile să fie morale.

Vizavi de aceste principii fundamentale care constituie baza sănătoasă a filosofiei sportului, dorinţa obţinerii victoriei cu orice preţ devine degradantă, străină sportului. Şi totuşi, următoarea declaraţie aparţine unui cunoscut antrenor de fotbal.

"Important este să învingem, cu 1-0, chiar dacă va fi un gol în minutul 93, din ofsaid şi marcat cu mâna". **Valer NISTOR**

Freamăt de pădure în primăvară cu... descărcări electrice intermitente

urmare din pagina I

de joc, scheme tactice ofensive şi poziţii defensive schimbate curent, răsturnări de scor în unităţi foarte mici de timp, arbitraj ce te-a purtat de la zâmbetul condescendent la furia nedisimulată, mini-show-uri de pe bancă, parlamentări la masa oficialilor şi în final o victorie mult aşteptată de jucători şi spectatori.

Echipierii de la C.S.U. Forest puteau să cedeze liniştiţi această partidă având în vedere zvonurile (confirmate de altfel) ale unei iminente victorii a echipei SOCED Bucureşti pe terenul echipei Rapid. Dar nu au făcut-o, luptând cinstit pentru victorie, aşa cum au procedat întotdeauna, refuzând orice fel de "combinaţii" sau tentaţii străine sportului. Este momentul acum să clarificăm şi câteva confuzii, aruncate cu nonşalanţă pe piaţa informaţiei de unele publicaţii centrale şi sibiene. Le numim confuzii şi nu altfel deoarece suntem convinşi că cititorii le pot eticheta cum se cuvine. Aşadar, nu a fost vorba nici un moment de când Mircea Vulc conduce această echipă de disensiuni între antrenor şi jucători. Mai mult, pot spune că spiritul de familie ce domneşte în această echipă este reconfortant şi poate constitui exemplu. În ce priveşte declaraţia antrenorului echipei sibiene cum că arbitrii ar cere 500 D.M. pentru fiecare partidă, ne aflăm în faţa unui exemplu tipic de receptare a mesajului prin intermediul altor organe ale trupului decât cele destinate auzului. Mircea Vulc a declarat ziariştilor că arbitrii au pretenţia să li se mărească şi lor baremul la suma de 500 D.M., barem ce se practică în competiţiile europene. Desigur, adăugăm noi, asta nu înseamnă că tentaţia banilor "negri", dar coloraţi altfel, nu există.

Trecând la desfăşurarea propriuzisă a partidei vom consemna o primă jumătate de repriză echilibrată, dominată uşor de sibieni, ei reuşind să conducă în min. 10 cu 27-23, avantaj pe care îl vor mări peste două minute la 7 puncte (33- 26, min. 12). Urmează o perioadă de scădere a ritmului de joc al gazdelor, oaspeţii reuşind să joace mai organizat şi eficient. Graţie acestei stări de fapt ei egalează în min. 17 (38-38) reuşesc să preia conducerea şi să termine prima repriză în avantaj, tabela indicând la pauză scorul de 49-50.

Începutul reprizei secunde aparţine oaspeţilor care în min. 24 au un avans de 7 puncte. În acest moment, Claudiu Muntean - care ieri a făcut o partidă de zile mari - se dezlănţuie şi după numai 1 minut scorul devine egal 62-62 şi favorabil gazdelor 64-62. O nouă egalitate este consemnată pe tabela de scor în min. 29 (69-69) pentru ca în continuare timişorenii - pe fondul unui arbitraj mai mult decât derutant - să se distanţeze, reuşind ca în min. 32 să acumuleze un avantaj de 10 puncte pe tabela de scor (72-82). Din acest moment începe o luptă acerbă, elevii antrenorului Mircea Vulc jucând dezlănţuit, apropiindu-se de adversar şi reuşind în ultimele secunde de joc să egaleze - printr-o superbă aruncare de 3 puncte a lui Claudiu Muntean - la 100. Au urmat prelungirile în care în pofida arbitrajului părtinitor al cuplului Constantinescu (Cluj) - Badea (Bucureşti), gazdele obţin o meritată victorie cu scorul final de 112-110.

În urma aceste victorii, corelată cu celelalte rezultate ale etapei, C.S.U. Forest Sibiu ocupă locul 7 şi va întâlni în primul tur al turneelor play-off echipa "U" Cluj, primul meci având loc la Sibiu, sâmbătă 2 aprilie. Pentru C.S.U. Forest au înscris: Muntean (46; 6x3), Tordai (17), Krasnosciuk (16), Lefter (14), Pelger (10; 2x3), Doros (6), Alecu (2), Teleabă (1) iar pentru timişoreni: Ionescu (32: 4x3) Bâcov(28), Scobai (14), Bota (13; 3x3), Bobrovski (13), Ciosici (5), Constantin (5).

Clasamentul final, înaintea turneelor PLAY-OFF.

1.Dinamo Bucureşti	22	19	3	1778:1563	41
2."U" Fimaro Cluj	22	19	3	1760:1539	41
3.Steaua Bucureşti	22	15	7	1899:1748	37
4.ELBA Univ. Timişoara	22	15	7	1920:1799	37
5. IVEX Univ. Craiova	22	13	9	1826:1779	35
6.SOCED Constructorul Buc.	22	12	10	1725:1579	34
7.C.S.U. Forest Sibiu	**22**	**12**	**10**	**1887:1840**	**34**
8.Farul Constanţa	22	9	13	1690:1650	31
9.Rapid Bucureşti	22	6	16	1673:1716	28
10.Sportul studenţesc Buc.	22	6	16	1582:1795	28
11.Univ. Dinamo Oradea	22	5	17	1596:1769	27
12. C.S.U. Romradiatoare Bv.	22	1	21	1538:2079	23

TRIBUNA sporturilor

SUPLIMENT SĂPTĂMÂNAL DE INFORMARE SPORTIVĂ AL COTIDIANULUI INDEPENDENT "TRIBUNA"

Anul IV, nr. 209 | 4.04. - 10.04. 1994 | 4 pagini, 100 lei

Fotbal, Divizia Naţională

O ORĂ DE ILUZII ...

Dacia Unirea - F.C. Inter 2-0 (0-0)

Contraperformanţele interiştilor din ultimele două meciuri disputate la Sibiu au lăsat urme nu doar în plan psihic. La accidentarea mai veche a lui Cătălin Popa, s-au adăugat - după meciul cu Sportul studenţesc - indisponibilităţile lui Ovidiu Maier şi Adrian Văsîi, primul acuzând o contuzie la muşchiul piciorului drept, iar al doilea o lovitură în stomac. La Brăila n-au avut drept de joc nici Luci Cotora (eliminat în partida cu Sportul, cazul său va fi judecat astăzi, 4 aprilie) şi nici Dorin Zotincă, acesta cumulând 4 cartonaşe galbene.

Foto: Ioan GLIGA

Zile grele şi pentru echipa, dar şi pentru "banca tehnică" sibiană. Să nu disperăm pentru că, suntem siguri, căderea liberă va fi stopată...

În aceste condiţii, de voie - de nevoie, antrenorii Jan Gavrilă şi Petre Purima au

continuare în pag. 4

Mircea BIŢU

Baschet

Un examen parţial promovat

C.S.U. Forest Sibiu - "U" Fimâro Cluj-Napoca 80-76 (39-37)

Debut reconfortant al sibienilor în turneele playoff care vor stabili ierarhia finală în ediţia 1993/1994 a campionatului naţional de baschet. S-au întâlnit două echipe de valori egale, în pofida distanţei dintre ele în clasament la încheierea returului, cu jucători valoroşi, cu doi antrenori, Ghiţă Roman şi Mircea Vulc, care le-au imprimat spectaculoase şi eficiente formule de exprimare în teren. A fost o luptă dârză, o încleştare sportivă de zile mari, având în vedere miza partidei: pentru clujeni obţinerea a două victorii din trei partide însemnând continuarea drumului spre recucerirea titlului de campioni naţionali pe care-l deţin, pentru sibieni o eventualitate similară însemnând "translaţia" în lupta pentru locurile 1-4, ceea ce nu este puţin dacă avem în vedere locul 7 ocupat la finalul returului. Dar, tocmai de aceea este interesant şi spectaculos playoff-ul. Fiecare din echipele plasate pe locurile 1-8 pot deveni, teoretic, campioane naţionale.

Victoria sibienilor a fost una de ordin tactic, antrenorul Mircea Vulc punând în operă o surpriză tactică - bine executată de elevii săi care a înclinat balanţa victoriei în favoarea gazdelor. Intuind că oaspeţii vor face tot ce e posibil pentru anihilarea lui Claudiu Muntean, principalul realizator al echipei şi coşgeter până în acest moment al campionatului, "coach"-ul sibian a pregătit scheme tactice menite a-i pune în valoare pe alţi jucători. Ceea ce s-a şi întâmplat. Claudiu Muntean, - care a depus un remarcabil travaliu - păzit cu străşnicie, de cele mai multe ori în afara limitelor regulamentului, de către Sinevici, dublat de Ţenter sau Horia Rotaru, a înscris doar 9 puncte creând în schimb posibilitatea lui Tordai, Pelger, Krasnosciuk şi Doros să înscrie majoritatea punctelor echipei gazde. Victoria este cu atât mai preţioasă, cu cât o bună parte a reprizei secunde sibienii au jucat fără câţiva titulari: Tordai, Alecu şi Pelger.

Gazdele încep bine partida, joacă calm şi organizat, se apără cu precizie şi, în consecinţă, după primele 5 minute de joc scorul le este favorabil, 12-6. Clujenii "se trezesc" însă rapid şi numai după 1 minut scorul devine 12-13. În min. 8 al meciului tabela de scor arăta egalitate (17-17), ca de altfel şi în min. 12 (24-24).

Urmează o perioadă de mare luptă, derulată sub semnul unei evidente presiuni nervoase, cu multe greşeli de ambele părţi şi în

continuare în pag. 4

Octavian RUSU

Sărituri în apă

34 DE MEDALII PENTRU SPORTIVII SIBIENI

Modernul bazin "Olimpia" din Sibiu a fost timp de 4 zile (31 martie - 3 aprilie) gazda finalei pe ţară a Campionatului naţional de sărituri în apă pentru copiii născuţi în 1981 - 1984. Au luat parte 50 sportivi, reprezentând secţiile C.S.S. "Triumf" Bucureşti, C.S. Bacău, C.S. Crişul Oradea, C.S.S. şi C.S.M. din Sibiu. Desfăşurat pe 4 categorii de vârstă, concursul a fost dominat de şcoala sibiană de sărituri care a cucerit 34 de medalii. Astfel: C.S.Ş. Sibiu (prof. Zita Găvozdea, Andrei Găvozdea, Ruxanda Cherecheş şi Rodica Vrânceanu) a cucerit 10 titluri de campioni, prin Marinela Mircioagă 3, Alexandru Constantinescu 2, Alexandru Prodea 3, Tiberiu Şandru 2; 9 de vicecampioni şi 11 medalii de bronz. C.S.M. Sibiu (antrenori Angela Mărginean şi Gheorghe Banu) a obţinut 3 medalii de aur prin Ovidiu Vecerdea şi una de argint prin Ioana Ilioiu.

Trebuie amintit că întrecerea a fost susţinută material prin sponsorii "Coca Cola", "Ioan şi Dan" S.R.L. şi "Rombel" S.R.L.

Reamintim că joi, 7 aprilie încep, tot la Sibiu, întrecerile finale ale Campionatului naţional de sărituri în apă, de astădată rezervat juniorilor. Programul întrecerii îl vom publica într-un număr viitor al Tribunei. (I.ILIE)

Handbal, divizia B (f)

C.S.M. PALOMA Sibiu - IASON Braşov 19-15 (8-6)

Sâmbătă, în sala Armatei din Sibiu am asistat la prima evoluţie din acest an a formaţiei sibiene pe teren propriu, evoluţie încheiată cu o splendidă victorie. Totodată, am remarcat reintrarea după o lungă absenţă a jucătoarei Daniela Buta. Partida a fost dominată în întregime, de la un cap la altul, de elevele antrenorului Lucian Albu, ajutat acum de Marius Ioaniţoaie ca secund. Oaspetele deşi au beneficiat de 8 aruncări de la 7 m, totuşi s-au strecurat destul de greu în faţa porţii sibiene, apărată excelent de Corina Tincu. Iată autoarele golurilor: Ana Mohanu 4, Codruţa Zavragiu 4, Gabriela Irimie 2, Margit Tofalvi 2, Daniela Buta 7 (dintre care 5 de la 7 m).

Au condus fără probleme N. Bălan şi N. Roşioru, ambii din Buzău. I.ILIE.

Ultima oră

● La o întâlnire cu reporterii, celebrul Pele a acordat o atenţie specială sexului: "Unii jucători au nevoie de sex ca să fie calmi. Altor jucători le este indiferent. Depinde de persoană. Amorul înainte de meci nu face atât de rău pe cât se crede." Da, numai că, de obicei, amorul se lasă şi cu alcool şi cu oboseală...

● Clubul Alpin "Floarea de colţ" şi Clubul Alpin Român din Bucureşti vor realiza în vara acestui an o expediţie în Africa, obiectivul principal fiind escaladarea vulcanului Kili-

continuare în pag. 4

(n.i.d.)

Dictatură la F.R.F.!

Directorul S.C. Progresul S.A., Cornel Dinu a declarat: "În cazul meu este evidentă instaurarea unei dictaturi la nivelul superior al FRF. Consider că avem de-a face cu nişte oameni nepregătiţi să înţeleagă nişte situaţii din fotbalul profesionist". De remarcat că fostul antrenor al naţionalei României, Cornel Dinu a fost suspendat de FRF până în anul 1997.

Minutul 91

Exerciţii de...pantomimă şi animaţie

Se spune că fidelitatea oamenilor cumpărăţi nu durează mai mult decât banii ce le-au fost daţi, iar banii, în mâinile lor, nu fac prea mulţi purici. O dovedesc cu vârf şi-ndesat "profesioniştii" din fotbalul nostru. Păi, dacă lui Sângerete, atacant la echipa Vârtejul Beliţi, astăzi îi dau 1000 de dolari ca să nu înscrie, mâine îi dau 1000 de dolari ca să se lase indisponibil, poimâine îmi cere el 2000 ca să înscrie, că altfel ia 1000 de la adversar ca să nu nimerească poarta... Şi, uite-aşa se strică şi jucătorul, şi jocul şi campionatul... Ce să mai vorbim când aceste tranzacţii se fac la nivel de cluburi sau grupuri de cluburi constituite în carteluri, dirijate, mai pe faţă, mai din umbră, de inşi pe care nu-i interesează decât profitul.

Campionatul Diviziei naţionale a ajuns o cacialma penibilă şi pelagra s-a extins, fără putinţă de a mai fi oprită, la toate eşaloanele inferioare. Fotbaliştii, antrenorii şi conducătorii au început să ia, în particular, ore de pantomimă şi animaţie pentru a încerca să mascheze înşelătoriile,

continuare în pag. 4

n.i.d.

CLASAMENT DIVIZIA NAŢIONALĂ

1. Steaua	29	18	8	3	46-15	44	(+14)
2. Dinamo	29	15	6	8	60-34	36	(+6)
3. Univ. Craiova	29	14	8	7	58-38	36	(+8)
4. Petrolul	29	12	8	9	30-25	32	(+2)
5. Gloria	29	14	3	12	43-37	31	(+1)
6. Progresul	29	13	4	12	41-31	30	(0)
7. F.C. INTER	**29**	**11**	**8**	**10**	**36-35**	**30**	**(+2)**
8. F.C. Farul	29	11	7	11	33-32	29	(+1)
9. Rapid	29	11	6	12	27-30	28	(0)
10. Oţelul	29	11	5	13	32-38	27	(-3)
11. F.C. Braşov	29	11	5	13	30-39	27	(-3)
12. U.T. Arad	29	9	8	12	26-39	26	(-2)
13. Ceahlăul	29	9	8	12	24-37	26	(-2)
14. "U" Cluj	29	8	9	12	31-39	25	(-3)
15. Poli Timiş.	29	10	5	14	33-43	25	(-3)
16. Electroputere	29	7	10	12	19-28	24	(-6)
17. Sp. studenţesc	29	9	6	14	24-38	24	(-4)
18. Dacia Brăila	29	8	6	15	28-43	22	(-8)

Etapa viitoare (miercuri, 6.IV. a.c.): Sp. studenţesc - Dacia Brăila; F.C. Inter - Dinamo; UTA - Electroputere; "U" Cluj - F.C. Braşov; Ceahlăul - Steaua; Farul - Progresul; Rapid - Petrolul; Univ. Craiova - Oţelul; Poli Timişoara - Gloria Bistriţa.

Fotbal, div. A

Ineficacitate cronică a medieşenilor

C.S.M. Reşiţa - Gaz metan 1-0 (0-0)

În patru etape din acest retur, gaziştii n-au obţinut decât un singur punct şi aceasta se datorează, în mare măsură, ineficacităţii cronice a atacanţilor.

Spre exemplu, Jilăveanu n-a mai marcat un gol de la 23 VIII 1992, iar Pustai acuză o prelungită criză de formă.

Beneficiind, de astă dată, de un arbitraj foarte bun al bucureşteanului Val. Ioniţă şi de jocul destul de şters al gazdelor, medieşenii ar fi putut obţine un rezultat favorabil, dar, în min. 10, după centrarea lui Popescu, Jilăveanu trage, de la 6 m, peste poartă; în min. 35, tot el, cu poarta goală în faţă... calcă pe minge ca un începător, în min. 86, Pustai driblează scurt în careu, dar nu mai are forţă şi şuteză slab, în portar.

Reşiţenii şi-au creat o singură ocazie clară (min. 28), însă Roşca a intervenit inspirat la şutul lui Calofir din apropiere.

Unicul gol a fost înscris de Boltaşiu, cu un şut plasat, la o ezitare a lui Baciu (min. 75).

Raport de cornere: 11-3.

Cartonaşe galbene: Tudor, Cenan, Moldovan.

CSM: Boşca - Cojocaru, Lupu, Pătru, Panescu - Stroia, Gădăleanu, Calofir (64, Boltaşiu), Bica (46, D. Ianu) - Szijj, Marinescu.

Gaz metan: Roşca - Handrea, Negoiţă, Botezan, Tudor -Munteanu, Baciu, Moldovan, Popescu - Jilăveanu (46, Cenan), Pustai.

Miercuri, 6 IV a.c., de la ora 16.30, medieşenii primesc replica echipei Metrom Braşov, unica alternativă fiind victoria.

I. MEDIEŞEANU

Rugby, div. A

STEAUA - CSM FORESTA 60-18 (41-0)

Doar 10 minute au ţinut sibienii piept iureşului gazdelor, care în prima parte a jocului au zburdat pur şi simplu înscriind 41 de puncte, unei echipe debusolate de şocul primirii a 3 încercări în doar 5 minute. Partea a doua a întâlnirii a avut un aspect mai echilibrat, oaspeţii reuşind să înscrie 18 puncte faţă de 19 ale gazdelor. În ansamblu sibienii au făcut un joc slab în această partidă decisivă, în lupta pentru medalii, eşecul suferit pe propriul teren în faţa dinamoviştilor marcându-i mult mai mult decât s-a sperat. S-ar putea avansa şi scuza absenţelor lui Seceleanu, A. Banciu şi Mitocaru, dar...

continuare în pag. 4

G.RADU

Campionatul Diviziei C

O etapă net dominată de gazde

● **Vitrometan - "U" Hidrosembraz 3-1 (2-0)**. După o partidă modestă, fără prea multe virtuţi tehnice, sticlarii medieşeni au cucerit prima lor victorie din actualul sezon, în dauna unui adversar pe care l-a dominat cu autoritate pe aproape toată durata celor 90 de minute ale jocului, raportul loviturilor de colţ fiind extrem de elocvent în această situaţie (19 la 4). Echipa studenţească, apatică şi lipsită de nerv, n-a reuşit decât spre finalul întâlnirii să se ridice la nivelul partenerei sale de întrecere în evident progres faţă de trecutele evoluţii. Paradoxal primul raid periculos s-a derulat la poarta gazdelor, unde sibienii irosesc în min. 3, o bună ocazie prin T. Joldeş, a cărui lovitură de cap a fost reţinută cu siguranţă de A. Ioniţă. Medieşenii ratează la rândul lor două excelente situaţii în min. 7 şi 9, prin D. Duda şi M. Ologu. În min. 10, I. Marin îşi prelungeşte prea mult balonul care-i scapă în aut, iar două minute mai târziu, I. Turc scăpat singur în careu, e blocat, temerar şi inspirat, la 6 m de gol de acelaşi Ioniţă.

continuare în pag. 2

Atletism

Ileana Dorca - locul 4 cu echipa României la Campionatul Mondial de cros de la Budapesta

În cadrul Campionatului Mondial de cros (ediţia a XXII-a) ce s-a desfăşurat recent la Budapesta, unde au luat parte 763 concurenţi din 67 de ţări, reprezentativa de junioare a ţării noastre, formată din: Gabriela Szabo, Ileana Dorca, Denisa Costescu şi Nadia Sângeorzan, a ocupat locul 4 pe naţiuni, rezultat ce reprezintă cea mai bună performanţă, pe plan european, a atletelor junioare ale României care au făcut o impresie deosebită, fiind devansate de puternicele echipe ale Keniei, Etiopiei şi Japoniei, dar depăşind alte "teamuri" din Europa ca: M.Britanie, Rusia, Germania, Franţa, Ucraina, Italia, Spania, sau cele din S.U.A. şi Australia.

Cine este Ileana Dorca ?

S-a născut la 1.I.1977 la Sibiu. A început atletismul în anul 1988 cu actualul ei antrenor, prof. Petre Manu. În 1992 a fost selecţionată în lotul naţional de cros - junioare, cucerind, împreună cu echipa României, locul II la C.M. de cros, desfăşurat la Boston, în S.U.A. Deşi junioară, legitimată la C.S.Ş. Şoimii Sibiu, eleva antrenorului P.Manu a cucerit în acest an titlul de campioană balcanică cu echipa României, iar la individual locul II.

Este elevă în clasa a XI-a la Lic.ind. 6 Sibiu (dir.prof.Viorel Tocariu).

Să-i dorim Ilenei Dorca tot mai multe succese pentru atletismul sibian şi românesc!

Ilie IONESCU
Foto: Vasile CÂRDEI

ÎN PRIMA ETAPĂ A RETURULUI, GAZDELE AU ÎNSCRIS PESTE TOT

CAMPIONATUL JUDEŢEAN DE FOTBAL

● **Cedonia - Gloria 4 - 2 (2 - 0).** Partidă de bună calitate ce s-a ridicat peste nivelul categoriei în care activează cele două protagoniste. Confruntarea s-a desfăşurat însă în condiţii total neprielnice: ploaie rece şi deasă, teren alunecos, mustind de apă, împânzit cu băltoace, care au jucat numeroase feste jucătorilor ambelor combatante. "Unsprezecele" din Nocrich a constituit o plăcută surpriză datorită jocului avântat şi îndrăzneţ, a dăruirii, abnegaţiei şi sportivităţii cu care şi-a apărat şansele într-o dispută cu un partener de întrecere evident superior, mai omogen şi mai bine pregătit fizic, tehnic şi tactic. Sibienii, prin pase precise şi repetate, au stăpânit mijlocul terenului, de unde au lansat numeroase şi incisive atacuri la poarta adversă, unele parate cu inspiraţie şi curaj de I. Şamu, altele irosite cu nepermisă seninătate de D. Nedelcu, C. Drăgoi. Au marcat: N. Mihuleţ (min. 15), din lovitură liberă de la 24 m, greşit acordată de arbitrul central), D. Negrea (min. 40) şi N. Zereş (min. 52 şi 75, ambele din lovituri de la 11 m) pentru învingători, A. Alexandru (min. 50) şi N. Schiau (min. 70) pentru oaspeţi, care au ratat şi un penalti în min. 81 prin D. Lazăr. S-au remarcat: A. Constantin, N. Zereş, D. Negrea, A. Mihuleţ, C. Drăgoi şi D. Cristea de la sibieni, I. Şamu, El. Banea, Sas Borghină, N. Schiau, Popp, A. Alexandru, de la învinşi. ● **Progresul - Hapomex 7 - 1 (3-1).** Orlăţenii, în excelentă dispoziţie de joc, s-au desprins cu lejeritate de tinerii lor adversari, graţie golurilor realizate de D. Măierean (min. 20 şi 57), I. Cioran (min. 23, 34 şi 55), N. Candin (min. 53) şi M. Bălaşa (min. 57), respectiv I. Ţăran (min. 40) ● **Sticla - Cibinul 2 - 1 (1 - 1).** Avrigenii au învins dificil un "team" ambiţios, periculos, care a deschis primul scorul în min 34, prin I. Cătoiu. Golurile gazdelor au fost marcate în min. 38 şi 84, de G. Scînteie şi V. Delceg. ● **C.F.R. Retezat - Dacia-Avântul 3 - 0 (1 - 0).** Extrem de incomodă s-a dovedit formaţia din Dârlos pentru feroviarii sibieni, care şi-au asigurat victoria în ultimele două minute de joc. Au înscris: T. Săraru (min. 33), C. Mălai (min. 89) şi D. Galea (min. 90). ● **Fl. Roşie - Spicul 9 - 1 (4 - 0).** Superioară în toate compartimentele, formaţia din Cârţa a realizat scorul etapei în dauna celei din Şeica Mare, încă în căutarea unei formule ideale de echipă. Autorii golurilor: K. Corponoi (min. 8, 32, 39, 41, 55), A. Kosa (min. 50, 60, 72) şi F. Dumitrean (min. 74 din penalti), respectiv C. Orlandea (min. 61) ● **Recolta - Silva 3 - 0** Sălişteni au ajuns cu 30 ' întârziere la Alma.

Rezultate din prima etapă a Cupei României: ● **Gloria Loamneş - Visa Nicol Agârbiciu 3 - 4 (1 - 2).** Au marcat: I. Giurgiu (56-86) şi A. Giurgiu (min 35), respectiv: D. Damian (25), O. Oltean (38) şi E. Mihaiu (54-69). ● **Flacăra Şura Mare - Recolta Vurpăr 2 - 3 (2 - 3).** Autorii golurilor: N. Sîrbu şi D. Ursu pentru învinşi, D. Zămăcău, I. Neagu şi C. Coldea pentru oaspeţi. ● **Carpaţi - Unirea 2 - 5 (2 -2; 1 - 1)** după prelungiri au punctat: T. Borţan (min. 9), N. Rău (min. 41 şi 109), O. Gastone (113) şi I. Şoaită (min. 114) pentru miercureni, F. Natea (min. 35) şi M. Tărean (min. 90).

V.M.

De la A.J.F. Sibiu

Etapa a doua a Cupei României la fotbal, faza judeţeană, va avea loc miercuri, 13 aprilie 1994, ora 16, după următorul program: Visa Nicola Agârbiciu - Hapomex Ruşi; Unirea Miercurea - Silva Sălişte; Sevişul Şelimbăr - Progresul Orlat; Avântul Alţâna - Cibinul Cristian şi Recolta Vurpăr - Gloria Nocrich.

Karate

Cozia Sibiu, campioană naţională!

Găzduite, zilele trecute, de sala "Lucian Grigorescu" din Bucureşti, finalele Campionatelor naţionale de seniori rezervate karatiştilor au adus în prim plan echipa sibiano-vâlceană Cozia. Aceasta, pregătită de antrenorul Vasile Văduva (centură neagră, 1 dan Shotokan) a avut o evoluţie aplaudată, cucerind, locul I, la kumite, devansând echipele Dinamo Bucureşti (locul II), Dojo Bucureşti şi Ippon Bucureşti (ambele pe locul III).

La individual, sportivii sibieni au obţinut, pe categorii, următoarele locuri: 65 kg - Virgică Dorobanţu, locul III; 70 kg - Mihai Ioniţă, locul I; 75 kg - Mihai Sârbu, locul II şi Ovidiu Săndulescu, locul III; 80 kg - Leonard Gugulici, locul I. Karatiştii noştri vor participa, în 3 şi 4 aprilie, la Istanbul, la "Cupa Bosfor", alături de sportivi din Italia, Franţa, Grecia, Bulgaria, Austria etc.

Iată şi sponsorii sportivilor sibieni: UNIROM S.R.L., MARTIN S.R.L., NORA EXCLUSIV S.R.L., CRIAD S.R.L., IL PADRINO S.R.L., MARA S.R.L., MANEA S.R.L., CRAMA "NAŢIONAL", MODANI S.R.L., MEDIA S.R.L., BONISIB S.R.L., BULTO S.R.L. şi PANDA S.R.L.

La sediul echipei Cozia (Sibiu, str. Filarmonicii nr.3, la Şcoala ajutătoare) se primesc înscrieri în zilele de luni, miercuri şi vineri, între orele 18,30-19,30.

B. MIRCEA

Handbal

Echipa Liceului 6 Sibiu, calificată în finala pe ţară

În 25.III.1994, în timp ce alţi elevi făceau planuri pentru modul în care îşi vor petrece vacanţa de primăvară, echipele de handbal fete şi băieţi ale Liceului nr.6, conduse de prof. Ianiotescu Ioan şi Crăciun Adrian plecau la Reşiţa, pentru a reprezenta judeţul Sibiu la etapa de zonă a Campionatului Şcolar al liceelor.

Nu s-au prezentat reprezentativele judeţelor Dolj (organizatoarea turneului final) şi Hunedoara,la fete şi, respectiv Dolj - Arad la băieţi. Celelalte 6 reprezentative au fost împărţite în 2 serii. Sibiencele au avut o evoluţie bună în serie câştigând meciul cu reprezentativa jud. Arad cu 24-16 şi terminând la egalitate (17-17) cu jud. Mehedinţi. Datrită diferenţei de golaveraj, şau clasat pe locul II în serie. În lupta pentru locurile III-IV, fetele noastre au dispus de echipa reprezentativă a jud.Gorj cu 21-18.

La băieţi, echipa Sibiului a câştigat la mare luptă seria din care au mai făcut parte judeţele Timiş şi Hunedoara, iar în finala care a avut loc în 28 III 1994 a învins reprezentativa judeţului Gorj cu 21-18.

După cum ne declara prof. Adrian Crăciun, şeful catedrei de educaţie fizică de la Lic nr. 6 şi antrenor al echipei de băieţi, s-a remarcat întreaga formaţie, prin forţa de luptă şi dăruire. O remarcă deosebită pentru Cristinel Rădulescu care, în cele 3 meciuri, a marcat 36 goluri.

Lotul echipei care a câştigat această competiţie şi ne va reprezenta la Turneul final din luna iunie, de la Craiova, este format din : Bâra Vasile şi Chirilă Silviu - portari; Dăncilă Florin, Kun Ilie, Laufceac Radu, Mailat Nicolae, Macovei Lucian, Mustăţea Adrian-Marius, Protopopescù Alin, Rădulescu Cristinel, Savu Olimpiu, Sitterli Dan.

Campionatul Diviziei C

O etapă net dominată de gazde

urmare din pag. 1

În continuare sticlarii îşi masează adversarii în propriul careu şi după ce T. Dabai trimite pe lângă bară, tot el îşi răscumpără greşeala înscriind în min. 32 primul gol, sancţionând astfel gafa lui S. Popa şi indecizia portarului R. Raica. În minutul următor centrarea lui S. Fulea este reluată peste bară de I. Marin, iar cinci minute mai târziu O. Noian (cel mai bun de pe teren) înscrie un gol superb cu o bombă violentă din afara careului de 16 m. În min, 41 I. Turc scăpat singur, şutează puternic pe lângă Ioniţă dar şi pe lângă bara stângă a porţii acestuia. Mare plictiseală în repriza secundă, animată doar de golul realizat de M. Dabai în min. 61, care a fructificat excelenta centrare a lui M. Ologu şi cel de onoare al oaspeţilor, marcat de D. Băran (min. 85), precum şi ratarea imensă a aceluiaşi jucător care, la pasa lui Turc, a reluat de la 4 m, exact în braţele portarului advers. S-au remarcat: C. Boariu, D. Duda, M. Ologu, M. Ţiglariu şi O. Noian de la învingători, S. Bîrză, I. Turc, F. Iancu şi S. Fulea de la oaspeţi.

● **Sparta - Record 4-0 (3-0)** Tradiţionala confruntare dintre cele două vechi combatante judeţene a oferit, numerosului public prezent în tribune, un spectacol de certă calitate, presărat cu frumoase faze de fotbal autentic, la care şi-au adus contribuţia în egală măsură ambele formaţii. Scorul mult prea sever faţă de maniera în care s-au desfăşurat ostilităţile, s-a datorat pe de-o parte ratărilor oaspeţilor, pe de alta formei de excepţie a portarului M. Şurtea, un adevărat înger păzitor al buturilor echipei învingătoare, aceasta punctând prin D. Gaspar (min. 5), M. Marian (min. 24), C. Hanc (min. 41) şi O. Scridon (min. 60). ● **Geromed - Şoimii COMPA 1-0 (1-0)** Derbiul etapei disputat în municipiul de pe Tîrnava a revenit - după o întrecere dârză, de foarte bună valoare tehnică şi spectaculară - gazdelor, care în chiar min, 3 au înscris, prin M. Lică, unicul gol al meciului. Lidera evoluând aproape o oră în 10 jucători, deşi s-a aflat foarte mult timp la cârma jocului, a ratat - în special în repriza a doua- câteva bune ocazii de a obţine egalarea. ● **Mecanica - Textila C 4-0 (2-0)** La Mârşa, fără câţiva titulari, campioana ediţiei trecute, a cedat fără drept de apel în faţa "unsprezecelui" din localitate, care a marcat prin A. Vlad (min. 2), V. Burciu (min. 36 din 11 m şi min. 64) şi E. Drăguşin (min. 74). ● **Construcţii - Textila M. 5-0 (2-0)** Net superiori pe toate planurile, sibienii au cucerit o victorie categorică, în faţa textiliştilor din Mediaş, graţie golurilor realizate de: D. Mareşiu (min. 21) L. Opriş (min. 32), I. Floca (min. 52), I. Weber (min. 78) şi G. Crăciun (min. 85). În min. 58 L. Opriş a ratat un penalti. ● **Carbomet - Carpaţi 2-1 (1-1).** Agniţenii au deschis primii scorul prin S. Floriţă. Gazdele egalează în urma golului înscris de T. Pănăzan, iar în finalul partidei marchează prin D. Panaitescu mult doritul gol al victoriei.

V. MARA

Luni, 4 aprilie

13.00 Calendar 13.30 Ecran de vacanţă * Desene animate * Competiţia 14.00 Actualităţi 14.10 TVR Iaşi 15.05 TVR Cluj-Napoca 16.00 Avanpremiera săptămânii 16.15 Civilizaţia montană 16.45 Actualităţi 17.00 Emisiune în limba maghiară 18.30 Film serial: Salvaţi de clopoţel (SUA, 1989) Ep.37 19.00 Desene animate 20.00 Actualităţi 20.40 Publicitate 20.45 De luni până luni 21.15 Publicitate 21.20 Nepotul străzii - film de David Reu ("Sahia Film") 21.35 Teatru TV: Teatru descompus, de Matei Vişniec 23.05 Actualităţi 23.15 Video-art Top 23.45 Repriza a treia: Fotbal Brazilia-Argentina

Marţi, 5 aprilie

7.00 TVM 10.00 Actualităţi 10.05 Calendar 10.30 Limbi străine-franceză 11.00 Video-lexicon 11.30 Ecran de vacanţă 12.00 Patriarhul Miron Cristea - între biserică şi stat 13.00 1001 audiţii 14.00 Actualităţi 14.10 TVR Iaşi 15.05 TVR Cluj-Napoca 16.00 Arte vizuale 16.25 Povestea vorbei 16.45 Actualităţi 16.55 Convieţuiri 18.00 Pariaţi pe campion! 18.30 Film serial 19.00 Cultura în lume 19.30 Desene animate 20.00 Actualităţi 20.40 Publicitate 20.45 Ce-i de făcut? 21.15 Publicitate 21.20 Telecinemateca: O singură stea (SUA, 1952) 23.00 Actualităţi 23.20 Publicitate 23.25 Muzicorama 24.00 Insomniile românului

Miercuri, 6 aprilie

7.00 TVM Telematinal 10.00 Actualităţi 10.05 Calendar 10.30 Limbi străine 11.00 Noua alfabetizare 11.30 Ecran de vacanţă 13.00 1001 audiţii 14.00 Actualităţi 14.10 TVR Iaşi 14.30 Fotbal: Ceahlăul Piatra Neamţ - Steaua Bucureşti 16.20 Actualităţi 16.35 Să fiu eu însumi! 17.20 Medicina pentru toţi 17.45 Tezaur folcloric 18.30 Film serial 19.00 Studioul economic 19.30 Desene animate 20.00 Actualităţi 20.40 Publicitate 20.45 Ce-i de făcut? 21.15 Film serial: Clarissa (Anglia, 1991) 22.15 Interpreţi îndrăgiţi ai cântecului popular 22.30 Noi frontiere 23.15 Actualităţi 23.35 Confluenţe 0.20 Confluenţe 0.20 Poesis

Joi, 7 aprilie

7.00 TVM Telematinal 10.00 Actualităţi 10.05 Calendar 10.30 Limbi străine-germană 11.00 Călătorii 11.30 Ecran de vacanţă 13.00 1001 audiţii 14.00 Actualităţi 14.10 TVR Iaşi 15.05 TVR Cluj-Napoca 16.00 Ancheta economică 16.20 Cronografii 16.45 Actualităţi 17.00 De la lume adunate 17.30 Faţă în faţă 18.30 Film serial 18.55 Tragerea Expres Multiplu 5/55 şi Loto 3/90 19.00 Gong! 19.30 Desene animate 20.00 Actualităţi 20.40 Publicitate 20.45 Studioul economic 21.15 Film serial 22.10 Publicitate 22.15 Lege şi fărădelege 22.30 Alfa şi Omega 23.15 Actualităţi 23.35 "Să ai în buzunare/suflete şi stele"

Vineri, 8 aprilie

7.00 TVM Telematinal 10.00 Actualităţi 10.05 Calendar 10.30 Limbi străine-engleză americană 11.00 Curcubeu 11.30 ecran de vacanţă 13.00 1001 audiţii 14.00 Actualităţi 14.10 TVR Iaşi 15.05 TVR Cluj-Napoca 16.00 Formula 3 16.30 Tradiţii 16.45 Actualităţi 17.00 Emisiune în limba germană 18.00 Pro Patria 19.00 Film serial 20.00 Actualităţi 20.40 Publicitate 20.45 Viaţa parlamentară 21.15 Reflecţii rutiere 21.30 Film artistic: Sezonul pescăruşilor (România, 1984) 23.20 Actualităţi 23.40 Simpozion 0.30 Întâlnirea de la miezul nopţii 1.20 Jazz-fan

Sâmbătă, 9 aprilie

8.00 Bună dimineaţa...de la Cluj-Napoca! 9.00 Calendar 9.10 Ecran de vacanţă 10.00 Film serial pentru copii 10.30 Gimnastica minţii 11.00 Documentar ştiinţific 11.30 Vârstele peliculei 12.30 1001 audiţii 13.30 Curat-murdar! 14.00 Actualităţi 14.10 Ora 25 - Tranzit TV 19.15 Teleenciclopedia 20.00 Actualităţi 20.45 Publicitate 20.50 Film serial 21.45 Publicitate 21.50 Telesport 22.20 Concursul internaţional de dans sportiv - Bucureşti 23.20 Actualităţi 23.40 Film serial 0.35 Concursul internaţional de dans sportiv - Bucureşti, 1994

Duminică, 10 aprilie

8.00 Bună dimineaţa! 9.00 Calendar 9.10 Ecran de vacanţă 10.00 Film serial pentru copii: O lume dispărută (SUA, 1991) Ep.4 10.30 Lumină din lumină 11.30 Viaţa satului 13.00 Din albumul celor mai frumoase melodii populare 13.20 Pompierii vă informează 13.30 Atlas 14.00 Actualităţi 14.10 Poşta TV 14.20 Video-magazin * De la egal la egal * Desene animate * Film serial: CASA PLINĂ * Umor * Filmoteca monştrilor sacri * Dedicaţii muzicale * Concurs internaţional de dans sportiv 18.20 STAR TREK (SUA, 1988) 19.20 Robingo 19.55 Publicitate 20.00 Actualităţi 20.40 Concurs pronosport 20.50 Publicitate 20.55 Film artistic SUCCESORUL (SUA, 1988) 22.25 Telesport 22.55 Actualităţi 23.15 Concursul internaţional de dans sportiv, Bucureşti 1994 0.30 Pe ultima sută de metri

MAPAMOND SPORT

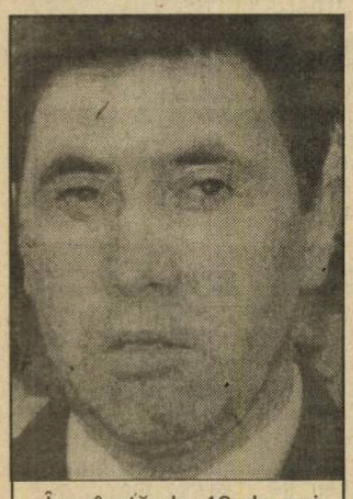

În vârstă de 46 de ani, fostul mare campion belgian de ciclism Eddy Merckx este în prezent un industriaş prosper. Ceea ce nu-l împiedică să rămână un împătimit al concursurilor cicliste, fiind prezent la toate marile curse. Şi, cum aşchia nu sare departe de trunchi, fiul său, Axel, s-a dedicat şi el bicicletei. (Să vedem dacă va reuşi să-şi imite tatăl).

Cel mai vestit absolvent al Universităţii Yale, Facultatea de economie: George Bush. Viitorul preşedinte al Statelor Unite era căpitan al echipei de base-ball. Ce vremuri...

Mureşan îşi câştigă prin muncă un loc în baschet

Debutantul Mureşan, neexperimentat, progresează rapid

„Se putea spune că Gheorghe Mureşan este neexperimentat, lent şi încă "necopt", dar este timpul să afirmăm sus şi tare că se află pe drumul bun, începând să-şi merite locul în baschetul american.

Nu este o ciudăţenie a naturii. Deşi are 2,34 m înlăţime şi 145 kg, trebuie să ne reţinem zâmbetul deoarece la gabaritul său el este jucător şi nu un om obişnuit căruia i se iartă toate stângăciile. Şi-a făcut debutul duminică 6 februarie 1994, jucând împotriva echipei Golden State, înlocuindu-i pe accidentaţii Kevin Buckworth şi Pervis Ellison.

La sfârşitul fazei ofensive Mureşan nu sare, dar este suficient de puternic pentru a-şi păstra poziţia, fapt care îl face eficient şi în apărare. El îşi obligă adversarii să-şi schimbe traiectul aruncărilor, chiar dacă nu le blochează pe foarte multe.

Este lipsit de experienţă şi asta se vede. Mureşan, originar din Transilvania - România, are la activ un an petrecut în "Liga franceză". Prinde lucrurile bune "din zbor" şi, drept urmare, progresele sale în ultimele luni sunt mai mari decât ale oricărui jucător din N.B.A.

În ultimele 5 jocuri a realizat 11 puncte şi 8,8 recuperări, pe parcursul a 23,6 minute, având-u-i ca adversari, între alţii, pe O'Neal, Smits, Patrick Ewing şi Bradley.

O'Neal, care de obicei nu prea se lansează în aprecieri la adresa debutanţilor, afirmă că "Mureşan nu-i rău". Ewing îl defineşte ca fiind "puternic şi un bun jucător".

Antrenorul Don Nelson de la Warriors spune că "Mureşan nu-i prea arătos, dar îşi face lucrul bine". Colegul debutant Webber a clătinat din cap, după meciul din 6 februarie, şi a spus: "E un suflet mare. Nu regretă, nu poartă ranchiună. Este bun".

Mai trebuie remarcată buna coordonare a mişcărilor. Sub panou nu este intimidat de O'Neal, Ewing sau alţii. Respectul cuvenit - da, dar nu teamă. El este pe cale de a deveni una dintre cele mai mari atracţii din ligă. Fanii îl urmăresc cu consecvenţă la antrenamente şi încălzirile dinainte de meci, cerându-i deseori autografe. Mureşan nu vorbeşte prea bine engleza, fiind permanent însoţit de translatorul Greg Ghyca.

Mureşan joacă cu o exuberanţă molipsitoare, reconfortantă, într-o epocă a jocului ultracalculat. Cu sau fără voia noastră, Mureşan, care a împlinit 23 de ani, repurtează un veritabil succes în ligă şi a confirmat speranţele investite în el.

"S-ar părea că totul îi iese uşor şi se joacă pe teren" spune Tom Gugliotta. Dar ceea ce oamenii nu ştiu este că el munceşte până la epuizare".

Antrenorul Wes Unseld: "Toată lumea doreşte să-l ajute pentru că are o atitudine extrem de constructivă. Când eşti dornic să înveţi, toţi te ajută cu plăcere. Este foarte preocupat să nu apară în faţa lumii ca o anomalie a naturii: "El vrea să demonstreze tuturor că este un jucător de baschet şi că îşi merită locul în ligă. Pe mine m-a convins deja".

N.red. Colaboratorul nostru, Dorin Drâmbărean, aflat în SUA, ne-a trimis un articol apărut în cotidianul "USA Today" de marţi, 8 februarie a.c., din care am reprodus un fragment.

"CU SIGURANŢĂ NU VOI PARTICIPA LA J.O. DIN ANUL 2000"

3. Dar s-o lăsăm pe Steffi Graf să povestească:

"Tenisul este viaţa mea. Sunt de 12 ani profesionistă, dar joc de 20 de ani şi nu m-am plictisit, deşi nu-i uşoară această viaţă. Nu cred că voi mai rezista mult. Un an de care-mi aduc aminte cu plăcere este 1988. Atunci am câştigat Grand Chelem şi titlul olimpic la Seul. A fost un adevărat tur de forţă... În timpul anului competiţional sunt atât de conectată încât nu mă pot sustrage tenisului orice aş face. N-am tratat nici un meci cu superficialitate chiar dacă aveam în faţă o adversară mai slab cotată. Nici un meci nu seamănă cu celălalt, deşi sunt jucătoare care au un adevărat "complex Graf", cum ar fi surorile Maleeva. Le-am bătut pe toate trei de câte ori am jucat. Cred că au o ciudă pe mine!

Sunt fericită când joc bine. Nu mă gândesc la banii pe care-i câştig, cât la plăcerea pe care le-o ofer spectatorilor când joc bine, spectaculos. Când îmi iese jocul, victoria vine de la sine... Un meci de care-mi amintesc cu plăcere este cel din 1987 în finala Turneului de la Roland Garros, când am învins-o pe Martina Navratilova în trei seturi: 6-4, 4-6, 8-6. A fost prima mea victorie într-un turneu de Grand Chelem. În ce priveşte înfrângerile, am destule momente pe care aş vrea să le uit. Spre exemplu, înfrângerea în faţa Monicăi Seles în 1990, tot la Paris, cu 6-7, 3-6, după ce, în primul set, la tie-break am condus cu 6-2... Lumea zice că sunt rece, că nu mă exteriorizez în timpul meciurilor. N-o fac pentru că mă concentrez asupra fiecărei mingi. Dacă mă las furată de tribune sau de adversară risc să-mi ies din ritm. Jucătoarele care ies din primul sau al doilea tur au mai mult timp liber, se pot odihni, pot să se relaxeze. Eu, ajungând aproape tot timpul în finală trebuie să-mi organizez riguros programul. Ca să mă relaxez merg la câte un concert, la o expoziţie...

Experienţa competiţională este importantă şi-n tenis ca şi în alte sporturi. Loviturile mele s-au diversificat, tactic sunt mai matură, aşa că uneori câştig şi dacă nu sunt în cea mai bună formă. Când eram foarte tânără, tata mă însoţea la toate turneele. De 4-5 ani nu mai vine decât accidental. Adevărul este că are destul de lucru, el ocupându-se de administrarea banilor mei. Dar, în general, un membru al familiei se află lângă mine oriunde aş fi în lume. Asta este foarte important. Antrenorul Heinz Gunthardt mă însoţeşte doar la turneele importante, în restul timpului antrenându-mă singură. După atâta vreme ştiu ce am de făcut.

... În ce-o priveşte pe Monica Seles, mă simt parţial vinovată pentru acel atentat stupid. Mulţi cred că eu am profitat de acest atentat, că prin absenţa Monicăi am reuşit să redevin nr.1 în lume. Toate aceste comentarii mă stresează încât eu însămi, după ce câştig un turneu mă întreb dacă l-aş fi câştigat şi dacă ar fi jucat Seles. Bineînţeles, cu Seles turneele ar fi fost cu totul altfel. În orice caz, sunt prima care m-aş bucura dacă Monica ar reveni cât mai repede pe teren... Nu mi-am fixat o dată anume pentru a mă retrage, dar, în orice caz, nu voi participa la J.O. din anul 2000.

Martina Navratilova şi Chris Evert sunt probabil cu o constituţie fizică mai robustă decât mine... Când am puţin timp liber îmi placesă merg la New York. Acolo, tata mi-a găsit un apartament foarte frumos pe care l-am aranjat după gustul meu. Dar n-aş putea sta mai mult de câteva săptămâni acolo. Tot în Germania mă simt acasă şi mă întorc cu plăcere de oriunde aş fi..."

PORTRET — Rossi

Paolo Rossi s-a născut la 23 noiembrie 1956 la Prato. A început să joace fotbal în oraşul natal şi, la 16 ani este achiziţionat de puternicul club Juventus Torino unde talentul său nu este pus în valoare. În 1975 este cedat pentru un an lui A.C. Como unde debutează în prima divizie italiană. În 1976 este transferat la Lanerossi Vicenza, în divizia secundă. Aici abia se remarcă pe postul de atacant central, demonstrându-şi calităţile fizice (1,80 m, 76 kg) şi tehnice.

Promovând cu Lanerossi în divizia A, în ediţia 1977/78 a campionatului devine golgeter al Italiei marcând 24 goluri. Este selecţionat în reprezentativa ţării participând la turneul final al C.M. din 1978 unde se afirmă ca unul dintre starurile mondiale. În 1979 este transferat la Perugia, dar, în urma scandalului meciurilor trucate, Federaţia italiană îl suspendă pe o perioadă de 2 ani. Deşi n-avea drept de joc, în 1981 este achiziţionat de Juventus. Abia expirându-i suspendarea, Enzo Bearzot îl ia în reprezentativa ce va participa la turneul final al C.M. din Spania. Inspiraţia şi încrederea lui Enzo vor fi răsplătite din plin pentru că, marcând 6 holuri, Rossi devine golgeterul turneului şi este declarat cel mai bun jucător, având o contribuţie hotărâtoare la câştigarea de Italia a titlului mondial. A fost, de altfel, apogeul carierei sale pentru că, după aceea, a intrat într-un con de umbră. În 1985 a fost cedat lui A.C. Milan. Cu Juventus a câştigat titlul de campion al Italiei în 1982 şi 1984, Cupa în 1983, Cupa Cupelor în 1984 şi CCE în 1985. A jucat de 46 de ori în naţionala italiană, marcând 20 de goluri.

Pentru italieni, şi nu numai pentru ei, Paolo Rossi rămâne un mare jucător; un atacant din familia celebrilor Rivera, Lodetti, Meazza, Mazzola, Altobelli, Gianini, Chinaglia, Dossena, Boniperti, Bettega...

C.M. SUA '94

O frumoasă poveste cu îngeri

12. Organizarea celei de-a 12-a ediţii (1982) a turneului final al C.M. a fost atribuită Spaniei. În vederea bunei desfăşurări a competiţiei, prin decretul regal nr.2354 din 29 septembrie 1978, la cererea lui "Real Federacion Espanola de Futbol" a fost creată Comisia de organizare a "CM Espana '82" având-l ca preşedinte pe Raymundo Saporta Namias. Comisia de organizare a FIFA, întrunită sub preşedinţia lui Hermann Neuberger, hotărăşte sporirea numărului de echipe participante la turneul final de la 16 la 24 şi modifică sistemul de disputare: în turul I s-au alcătuit 6 grupe a câte 4 echipe care aveau să dispute 36 jocuri, din fiecare grupă calificându-se primele două echipe; cele 12 echipe urmau să alcătuiască alte 4 grupe de câte 3; primele clasate în aceste grupe trebuiau să dispute semifinalele, după care, câştigătoarele jucau pentru titlu, iar învinsele, pentru locul 3.

La preliminarii au participat 109 echipe.

Pentru turneul final, Spania a trudit timp de 3 ani: în 14 oraşe s-au extins şi renovat 17 stadioane cu o capacitate nominală totală de 886.000 locuri; a fost construit într-o variantă specială autocarul Pegas-6100, o premieră mondială, având tot confortul: frigider, bar, sală de baie, aparate TV, magnetoscop cu videocasete etc.

La 13 iunie 1982, pe stadionul Nou Camp din Barcelona, arbitrul cehoslovac Christov a dat startul acestei ediţii, cu meciul Argentina - Belgia.

Ca de obicei, România n-a ajuns în Spania înecându-se ca ţiganul la mal: Ungaria - România 1-0 (1-0), România - Norvegia 1-0 (0-0), România - Ungaria 0-0, România - Elveţia 1-2 (0-0), Elveţia - România 0-0. Şi la turneul final au mers ungurii...

În primul tur al turneului final am notat câteva surprize şi... curiozităţi: Ungaria a surclasat cu 10-1 echipa Salvadorului, după care a încasat-o cu 4-1 de la Argentina, a făcut 1-1 cu Belgia şi... a plecat acasă; Algeria a învins cu 2-1 pe RFG, dar n-a putut accede în turul II din cauza golaverajului mai slab decât al Austriei care a mers "la pace" cu RFG; Spania s-a chinuit într-o grupă relativ uşoară: 1-1 cu Honduras (egalând din penalty), 2-1 cu Iugoslavia (primul gol, egalizator, tot din penalty) şi 0-1 cu Irlanda de Nord; Italia n-a putut învinge Peru (0-0), Polonia s-a chinuit cu Camerun (0-0), URSS a fost ţinută în şah de Scoţia (2-2)... Acest din urmă meci a fost arbitrat de compatriotul nostru Nicolae Rainea.

În turul II s-a jucat mult mai tare şi n-a mai fost loc de aranjamente. Surprinzător de aspră a fost corecţia aplicată de polonezi belgienilor (3-0, toate trei golurile fiind marcate de Boniek). Tot la capitolul surprize trebuie să menţionăm eliminarea din lupta pentru titlu a echipelor Braziliei, Argentinei, Angliei şi URSS. În ce priveşte reprezentativa gazdelor, Spania, cu toată bunăvoinţa arbitrilor, n-a putut ajunge în semifinale. De o frumuseţe aparte a fost partida Italia - Brazilia. A deschis scorul Rossi (min.4), a egalat Socrates (min.13), a marcat, din nou, Rossi (min.26), a egalat Falcao (min.70), a înscris golul victoriei italienilor acelaşi Rossi (min.75). La meci egal s-ar fi calificat brazilienii cu Waldir Peres, Leandro, Oscar, Luizinho, Junior, Socrates, Toninho, Zico, Falcao, Serginho, Eder... Şi-n această fază a competiţiei N. Rainea a avut de arbitrat un meci greu: Italia - Argentina 2-1 (0-0).

Au urmat partidele semifinale: Italia - Polonia 2-0 (1-0), goluri marcate de Rossi (min.23 şi 73) şi RFG - Franţa 3-3 (1-1, 1-1, 2-3). Acest din urmă meci a fost... de infarct: deschide scorul Littbarski (min.18), egalează Platini (min.27, din penalty). Se ajunge în prelungiri: înscrie Tresor (min.97), majorează scorul Giresse (min.103). La 3-1, francezii se vedeau deja în finală, mai ales că rămăseseră de joc 17 minute. Dar, în min.107, Rummenigge reduce din diferenţă, iar în min.114 Fischer egalează! Urmează executarea loviturilor de la 11 metri: nemţii ratează una, prin Stielike, dar francezii ratează două, prin Six şi Bossis...

La 10 iulie, pe stadionul Jose Rico Perez din Alicante, pentru medalia de bronz: Polonia - Franţa 3-2 (2-1). Au marcat: Szarmach (min.41), Majewski (min.45), Kupcewicz (min.46), respectiv Girard (min.13) şi Couriol (min.73).

A doua zi, pe stadionul Santiago Bernabeu din Madrid: Italia - RFG pentru titlu. Enzo Bearzot a aruncat în luptă formaţia: Zoff - Gentile, Collovati, Scirea, Cabrini - Conti, Oriali, Bergoni, Tardelli - Rossi, Graziani (min.8, Altobelli; min.88, Causio).

Jupp Derwall, după emoţiile din semifinala cu Franţa, nu mai are nici un fel de imaginaţie: trimite pe teren aceeaşi formaţie cu o singură modificare: Rummenigge titular în locul lui Magath: Schumacher - Kaltz, K.H. Forster, Stielike, Briegel - Dremmler, Breitner, Rummenigge (min.75, H. Muller), B. Forster - Fischer, Littbarski.

Italienii au câştigat la pas, cu 3-1 (0-0), autorii golurilor fiind: Rossi (min.57), Tardelli (min.69), Altobelli (min.81), respectiv Breitner (min.83).

Golgeterul turneului: Paolo Rossi (Italia) - 6 goluri.

Ai noştri — Dudu

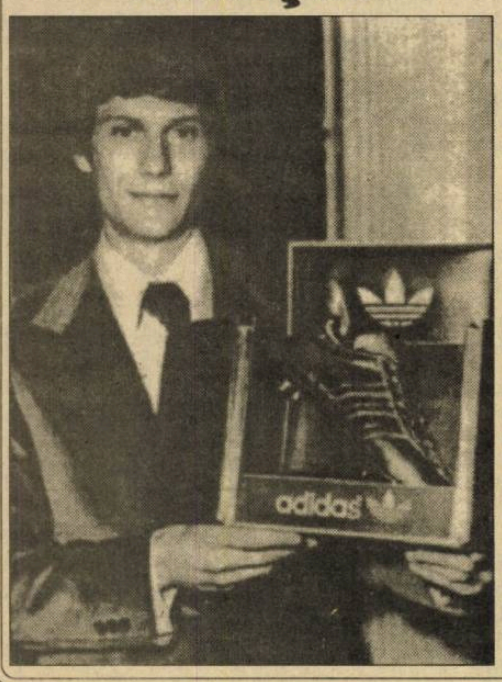

Născut la 1 septembrie 1950, la Bucureşti, Dudu Georgescu a început să joace fotbal la Progresul, unde a evoluat până în 1973, când este transferat la FCM Reşiţa. N-a rămas decât un retur, după care revine în Bucureşti, la Dinamo. Aici s-a afirmat ca unul dintre cei mai productivi atacanţi ai Europei.

Din palmaresul său menţionăm: două titluri naţionale (1975, 1977), golgeter al campionatului timp de 4 ani consecutiv - 33 goluri (1975), 31 goluri (1976), 47 goluri (1977), 23 goluri (1978), golgeter al Europei în 1975 şi 1977. A fost dotat cu remarcabile calităţi de atacant central: plasament, detentă, joc de cap, şut cu ambele picioare şi un dezvoltat simţ al porţii.

A jucat de 323 de ori în Divizia A şi de 44 ori în echipa reprezentativă pentru care a înscris 21 goluri. În 1976 a fost declarat cel mai bun fotbalist al ţării. În clasamentul general al golgeterilor din România ocupă primul loc cu 223 goluri. În anul competiţional 1983-1984 a jucat la S.C. Bacău, iar din 1984 a evoluat sub culorile Gloriei Buzău.

Din păcate, cariera lui individuală de excepţie n-a coincis şi cu o perioadă fastă a reprezentativei noastre care, în anii respectivi n-a reuşit nici o performanţă mai deosebită. Cu siguranţă că dacă ar fi jucat la un mare club din Europa, Dudu ar fi ajuns unul dintre starurile fotbalului mondial.

O ORĂ DE ILUZII ...

urmare din pag. 1

urcat vineri în autocarul ce pornea spre Brăila un lot cuprinzând mulţi fotbalişti ce n-au apucat să se... bărbierească: Trif, Manea, Alexandru Zotincă, verii Szeghedi, Pogăcean. La hotelul "Belvedere" din oraşul lui Fănuş Neagu, interiştii s-au întâlnit cu rapidiştii lui Viorel Hizo, care evoluau a doua zi la Galaţi.

La Brăila fotbalul e în bernă. Fosta finalistă a "Cupei României" este acum împovărată de griji. Cu -8 la "adevăr", Dacia Unirea n-are cum mai ajunge la mal. Bujor Hălmăgeanu şi Ionel Iuga se zbat ca peştele pe uscat. De la Petrolul Ianca au fost legitimaţi recent Berceanu şi Gherghe, iar de la Mizil a fost adus Safta.

Partida a debutat cu o imensă ratare a lui Niculescu (min. 3) care n-a putut devia în gol perfecta centrare a lui Tâlvan. Ambele echipe leagă greu jocul. Şi de o parte, şi de cealaltă se depun eforturi, dar se vede de la o poştă că titularii nu sunt în teren. În min. 20, Cornel Szeghedi scapă pe dreapta, dar întârzie şutul şi Pluto (l-am numit pe Brătianu II) rezolvă. În toată prima repriză, brăilenii n-au tras nici un şut pe spaţiul porţii sibiene, aşa că scorul a rămas nemodificat.

În primul minut după reluare, Niculescu încearcă un şut-surpriză de la centrul terenului, mingea se duce sub "transversală", însă Hăisan, cu un ultim efort, respinge. După exact o oră de joc iluziile interiştilor se năruie: Berceanu primeşte balonul în apropierea careului sibian, driblează scurt şi şutează pe jos, în stânga lui Fl. Cotora, taxând neatenţia defensivei oaspe preocupată de accidentarea lui Mărgărit. Se apelează la forţe proaspete, fără efecte palpabile, din păcate. Zarurile sunt aruncate în min. 80, atunci când, după o lovitură de colţ a gazdelor, portarul sibian ezită şi Safta marchează lejer.

A arbitrat corect Marcel Lică (Constanţa), la centru, ajutat la tuşe de Gh. Biziniche (Ploieşti) şi V. Avram (Bucureşti).

Urmează miercuri, 6 aprilie, de la ora 17, pe stadionul "Municipal" din Sibiu meciul cu Dinamo. Nu va juca Tâlvan, care a acumulat 4 cartonaşe galbene. Să sperăm în recuperarea accidentaţilor şi în reînnodarea firului bunelor evoluţii ale interiştilor pe teren propriu. Meciul cu Dinamo va fi arbitrat de Ion Crăciunescu.

DACIA UNIREA: Hăisan - Baldovin, Brătianu II, Pavel, S. Minciu - Pelin, Matinca (min. 55, Marcadonatu), Gherghe, Ciobanu (min. 46, Ion Gigi) - Safta, Berceanu.

F.C. INTER: Fl. Cotora - Stănescu, Glăvan, Chioar, Tâlvan - C. Szeghedi, Lazăr, Pogăcean, Mărgărit (min. 65, R. Luca) - M. Szeghedi (min. 65, Trif), Niculescu.

Astăzi, de la ora 17, abonaţii lui S.C. TOM TV CABLU pot viziona înregistrarea partidei Dacia Unirea Brăila - F.C. Inter.

Un examen parţial promovat

urmare din pag. 1

min. 14 clujenii aveau un avantaj de 3 puncte (27-30). Intrat în teren, tânărul Viciu înscrie o încercare de 3 puncte şi scorul devine din nou egal 30-30. Gazdele joacă mai bine în continuare şi se părea că vor lua un avantaj "bunicel" până la finalul partidei, dar jocul se echilibrează în ultimele două minute ale primei părţi a jocului şi pauza găseşte echipa C.S.U. Forest Sibiu cu un fragil avantaj (39-37).

Elevii antrenorului Mircea Vulc încep foarte decis repriza secundă şi în min. 9 conduc cu 56-47. Jocul continuă să fie foarte disputat. Ambele echipe schimbă cu o mobilitate demnă de invidiat schemele defensive iar în atac fac risipă de fantezie şi cunoştinţe tehnico-tactice. Cu 3 minute înainte de finalul partidei scorul era favorabil gazdelor cu 71-60. Clujenii au însă o revenire puternică şi în ultima jumătate de minut a partidei diferenţa era doar de 3 puncte. Când mai erau 8 secunde de joc, Marcel Ţenter comite un fault tactic, aruncă gazdele o aruncare pentru o aruncare, o înscriu pe prima, diferenţa creşte la 4 puncte şi partida era câştigată. Ceea ce s-a şi întâmplat, cu scorul final de 80-76. Toţi jucătorii folosiţi au dat satisfacţie, putându-le fi iertate greşelile săvârşite pe fondul "stării de hipertensiune" în care s-a desfăşurat partida.

Fie-ne permis, totuşi, să-i citărn pe Alecu, Tordai, Muntean, Pelger, Krasnosciuk, Doros pentru deosebita contribuţie adusă la această preţioasă victorie. Au arbitrat corect şi autoritar, un meci dificil, Zoltan Raduly şi Octavian Vestinian din Bucureşti. Au înscris: Tordai (19), Krasnosciuk (11), Pelger (11), Doros (10), Muntean (9), Alecu (7), Viciu (7) şi Lefter (6) pentru C.S.U. Forest , respectiv Pintea (22), Sebesztein (21), Corui (17), Ţenter (7), Sinevici (4), Olpretean (3), şi Rotaru (2) pentru "U" Fimaro Cluj-Napoca.

Sâmbătă 9 şi duminică 10 aprilie se vor desfăşura la Cluj-Napoca ultimele două partide ale confruntării din primul tur dintre cele două "universitare". Ce frumos ar fi să nu mai fie nevoie de jocul de duminică...

În premieră naţională

"OLIMPIADA FOTBALULUI ŞCOLAR"

În acest an şcolar, Ministerul Învăţământului a trecut la organizarea, pentru prima dată, a unei întreceri sportive cu mare audienţă în rândul elevilor: "Olimpiada fotbalului şcolar".

Întrecerile care se desfăşoară în trei cicluri: primar, gimnazial şi liceal, au debutat mai întâi cu etapele pe municipiu, apoi pe judeţe şi interjudeţe. La Sibiu, în cadrul etapei pe municipiu s-au calificat Şcoala Generală nr.20 (prof. Ioan Galaţă), la ciclul primar, Şcoala generală 15 (prof. Coriolan Lupu) la ciclul gimnazial şi Lic.ind.6 - la licee (prof.Marius Vasilca). La etapa pe judeţul Sibiu s-au calificat Şc.gen.20 Sibiu, Şc.gen 8 Mediaş (prof. Marcel Maniciu) şi Şcoala naţională gaz metan Mediaş.

A urmat etapa interjudeţeană, la Cluj, unde s-au înregistrat rezultatele: Şc. gen 22 Cluj - Şc.gen.20 Sibiu 5-3; Şc.Gen 5 Cluj - Şc.gen 8 Mediaş 2-0; Grupul şcolar Armătura Cluj - Şc. naţională gaz metan Mediaş 1-4. În returul, desfăşurat la Mediaş şi Sibiu, s-au înregistrat rezultatele: Şc.gen.20 Sibiu - Şc. gen 22 Cluj 4-4 (s-a calificat Clujul); Şc.gen. 8 Mediaş - Şc.gen.5 Cluj 4-4 (s-a calificat Clujul); Şc. naţională gaz metan Mediaş - Grupul şcolar Armătura Cluj 3-1 (s-a calificat Mediaşul).

Pentru etapa de zonă s-a calificat echipa medieşeană Şc. naţională gaz metan, care va întâlni echipa Lic. Industrial 1 Hunedoara. Primul joc la Hunedoara, la 5 aprilie, iar al doilea, la Mediaş, în 8 aprilie.

TIMOFTE se afirmă

În semifinalele Cupei Portugaliei la Fotbal, FC Porto a întâlnit formaţia Estre a da Amadora. Victoria a revenit echipei FC Porto cu 2-1 (2-0) prin golurile marcate de către Ioan Timofte, care a fructificat o pasă de la Kostadinov în min. 27 şi Drulovic, min. 55, din lovitură de la 11 m. Golul formaţiei din Amadora a fost marcat de Nogueira în ultimele minute de joc. În cealaltă semifinală, Sporting Lisabona a zdrobit echipa de divizie secundă Lourosa cu scorul de 6-0, eroul partidei fiind bulgarul Krasimir Balakov autorul a nu mai puţin de 5 goluri.

Campionatul italian de fotbal
(etapa a 30-a)

A.C. Milan - A.S. Parma 1-1 (0-0) Massaro (72), respectiv Zola (85, din 11 m); Atalanta - Udinese 1-1 (1-0) - Battistini (min. 43, autogol) respectiv, Borgonovo (min. 78); Cremonese -Sampdoria 0-0; Foggia - Piacenza 1-0 (1-0) - Stropa (min. 18); Genoa - Lazio 1-1 (0-0) - Onorati (min. 58), respectiv Signori (min. 62); Juventus- Internazionale Milano 1-0 (0-0) - Antonio Conte (min. 85); Reggiana - Napoli 1-0 (0-0)- Padovano (min. 69); AS Roma - Cagliari 2-0 (1-0), Rizzitelli (min. 4) şi Balbo (min. 61).

În clasament pe primul loc se află AC Milan - 47 puncte, urmată de Juventus Torino - 41, Sampdoria 40, Parma şi Lazio - câte 38 de puncte.

Cu 17 goluri marcate, Gianfranco Zola (Parma) şi Giuseppe Signori (Lazio) ocupă primul loc în clasamentul golgeterilor. Îi urmează Roberto Baggio (Juventus) şi Andrea Silenzi (AC Torino) fiecare având 16 goluri marcate.

Minutul 91

urmare din pag.1

iar cluburile mai cu dare de mână aud că au angajat regizori care să pună în scenă, cât mai plauzibil, "spectacolele", pentru ca spectatorii să nu-i bată cu ouă clocite şi să nu-i ologească pe farsori. Ce-i mai alarmant este faptul că aceste practici nu deranjează pe nimeni dintre cei cu putere de decizie (dacă nu cumva chiar aceştia clocesc şi înnobilează asemenea matrapazlâcuri, cu concursul unor gazetari corupţi).

Această a 29-a etapă n-a făcut excepţie de la regula încetăţenită, la noi, mai abitir în astă-primăvară timpurie.

● **F.C. Braşov - Poli Timişoara 1-3 (1-1)** "Surpriză mare!" striga Ad. Fetecău, comentatorul radio, fără să facă măcar o aluzie la trânteala de pe teren. "Autocenzura" funcţionează de minune în mass-media noastră liberă. Timişorenii pierd, cu seninătate, puncte, acasă şi câştigă...surprinzător, în deplasare. Bravo lor! Au marcat Săvoiu (5), respectiv Strizu (22), Contescu (75), Covaci (90). ● **Electroputere - Ceahlăul 0-0.** Maaare echipă şi asta din Piatra Neamţ, dar taaare capricioasă, cu rezultate năucitoare (0-2 cu Progresul, acasă şi 0-0, tot cu aceasta, la Bucureşti; 1-0 cu Rapid, în Giuleşti; 1-4 cu Universitatea Craiova, acasă; 1-1 cu "U" Cluj, acasă; 1-1 cu UTA, la Arad; 0-0 cu F.C. Inter, acasă; 0-0 cu Electroputere, acasă; 0-0 cu Dacia, la Brăila; 1-1 cu Sp. studenţesc, acasă etc. etc). ● **Steaua - "U" Cluj 2-0 (1-0)** Rezultat logic. Au marcat: Stan (20) şi Panduru (54) ● **Sp. studenţesc - F.C. Farul 1-0 (1-0)** După.... ozonul cu care şi-au umplut plămânii în Parcul Sub arini, copiii federaţiei - care se pare că n-au voie să retrogradeze şi să vrea - au bătut la limită, o echipă nepăsătoare: Autorul golului: Lalciu (24, din 11 m) ● **Gloria Bistriţa - Universitatea Craiova 3-2 (1-0)** "Victorie absolut meritată a bistriţenilor" a spus... bistriţeanul N. Soare, a cărui principală calitate nu-i nici pe departe obiectivitatea. Autorii golurilor: Zegrean (43), Lazăr (58, 75), respectiv Neagoe (80), Craioveanu (83, din penalty) ● **Oţelul - Rapid 1-1 (0-0)** S-a văzut de-o ţară-ntreagă această farsă, care s-a jucat de-a latul terenului şi-n care s-au tras exact trei şuturi pe spaţiul porţii.De "pace" ştia şi arbitrul Gh. Constantin care aşa s-a speriat când un gălăţean a mai tras o dată la poartă, că i-a arătat cartonaşul galben. Au înscris (din greşeală): Ştefan (50), respectiv Voinea (61) ● **Dinamo - "U" Cluj 5-2 (4-0)** Dacă era 10-4 nu se mira nimeni. S-a jucat ca la antrenamentele cu temă. Autorii golurilor: Savu (13), C. Pană (16, din penalty), Kadar (23), Demollari (34), Constantinovici (59), respectiv - Ungur (62, din penalty) şi Târţău (89). ● **Petrolul - Progresul 2-0 (1-0)** Normal. Răchită (40, din penalty) şi Toboşaru (82).

Să vedeţi miercuri surprize!

Volei

Campionatul naţional al şcolilor generale

Timp de 3 zile, la Sibiu, în organizarea Inspectoratului şcolar judeţean, s-a desfăşurat etapa de zonă a Campionatului naţional al şcolilor generale la volei, fete.

Au participat reprezentantele judeţelor: Hunedoara, Timiş, Dolj, Caraş Severin şi Sibiu.

Reprezentanta judeţului nostru, echipa Şcolii Generale nr.5 Sibiu, pregătită de profesoara Doina Bischin, a terminat neînvinsă toate partidele, adică: 2-0 (15-12,16-14) cu Lic. Nicolae Titulescu Craiova; 2-0 (15-8, 15-13) cu Şc.gen.7 Reşiţa; 2-1 (13-15, 15-10, 15-1) cu Şc. gen 2 Lugoj şi 2-0 (15-10, 15-7) cu Şc. gen.4 Deva. Etapa finală se va desfăşura în 5-18 mai, la Rm. Vâlcea.

STEAUA - CSM FORESTA 60-18 (41-0)

urmare din pag. 1

Bun arbitrajul bucureşteanului Enciu Stoica.

Pentru CSM Foresta au înscris Dumitru şi Zeicu- încercări; Roşu 2 l.p. şi Iulian Andrei 1 tr.

XV-le aliniat a fost următorul: Voicu, Suciu, Florea, Dumitru (Dragomir), G. Banciu, Ionel C., Cocîrcă, Zeicu, Dobre, Roşu, Amarie, R. Fugigi, C. Fugigi, Negru (Troancă), A. Iulian.

Celelalte rezultate ale etapei sunt: Minerul Lupeni - Dinamo 12 - 6!; U. Remin Baia Mare - Farul 19-8.

Steaua ocupă acum primul loc urmată de Dinamo, Minerul Lupeni, care iată atacă podiumul şi C.S.M.Foresta.

Campionatul se întrerupe.

tinaora

urmare din pag. 1

mandjaro. Cheltuielile de transport, cazare şi echipament se ridică la 4000 dolari. Cei ce vor să sponsorizeze acţiunea au la dispoziţie contul 451109138 deschis la CEC, filiala sector 5.

● Fosta atletă Doina Melinte, în prezent director adjunct la O.J.T.S. Bacău, a născut o fetiţă. Mai bine mai târziu decât niciodată!

● La testele fizice, susţinute pe stadionul Naţional, trei arbitri din primul eşalon - George Ionescu, Ion Dumitrică şi Vasile Donţu - au abandoant pentru că au făcut cârcei, în vreme ce Aron Huzu a alergat 2700 metri fluierând. Poate de aceea nu prea e... agreat sibianul în anumite cercuri...

● Fostul campion mondial de box la categoria grea, Mike Tyson, a susţinut, în penitenciarul unde execută condamnarea de 6 ani pentru viol, un examen, care dacă ar fi fost trecut, i-ar fi adus echivalarea pentru studiile secundare şi i-ar fi redus cu 3 luni perioada de detenţie. Din păcate, examinatorii l-au picat, dar are dreptul la reexaminare. N-are decât să se pună cu burta pe carte. * Oraşul Louisville din statul Kentucky, localitate în care s-a născut celebrul boxer Cassius Clay (Muhammad Ali) a oferit 20.000 dolari pentru a începe lucrările la muzeul care va prezenta cariera acestui sportiv. Până la 5 milioane, cât va costa lucrarea, mai e cale lungă...

● S-a semnat acordul de colaborare în domeniile sportiv şi de tineret între România şi Ucraina, documentul fiind semnat de Valeri Mironov şi Alexandr Borzov. Adică...invers!

● Heike Henkel, campioană olimpică (1992), campioană europeană şi mondială la săritura în înălţime, a devenit mamă. Şi-a botezat băiatul Anton. Întrebarea este dacă va deveni atlet sau...betonist!?

● Dino Zoff este actualul preşedinte al clubului Lazio Roma, locul său pe banca antrenorilor fiind luat de Zdenek Zeman, fost la Foggia. Nici în Italia nu-s apele prea liniştite.

● Arbitrii de fotbal din Rusia primesc un barem de 500.000 ruble (circa 300 dolari) dacă sunt notaţi între 7 şi 10, dacă primesc note de la 5 la 7 sunt penalizaţi la bani, iar dacă au nota sub 5, nu primesc nimic. Aşa ar trebui să se procedeze şi la noi.

● Ion Ţiriac l-a dat în judecată pe Boris Becker, pretinzând daune de 28,5 milioane mărci ca urmare a nerespectării unui contract de sponsorizare. Ia-i banii, Ţiri!

● Senatorul PAC de Alba Iulia, dr. Emil Negruţiu, a cerut o anchetă oficială, punând la îndoială toxinfecţia cu ciuperci şi maioneză a celor 12 fotbalişti de la F.C. Maramureş. Şi eu cred că e cusută cu aţă albă.

Clasamente Divizia A

seria I

F.C. Focşani - Autobuzul 3-0; Foresta - Callatis 4-0; C.S.M.Suceava - Portul 4-1; Gl. Buzău- A.S.A. Tg. Mureş 2-0; Constr. Iaşi - F.C. Selena 3-2; Steaua Mizil - Met. Plopeni 1-0; F.C. Argeş - Gl. Galaţi 0-0; Faur Buc. - Chimia 2-1; Flacăra - Poli Iaşi 0-1.

1. F.C. Argeş	22	14	7	1	45-15	35	(+13)
2. F.C. Focşani	22	12	4	6	39-17	28	(+4)
3. Steaua Mizil	22	10	6	6	25-15	26	(+4)
4. Poli Iaşi	22	11	3	8	35-16	25	(+3)
5. Flacăra	22	10	4	8	29-32	24	(0)
6. Chimia	22	9	5	8	28-27	23	(+1)
7. Faur Buc.	22	9	5	8	25-25	23	(+1)
8. F.C. Selena	22	9	4	9	35-33	22	(+2)
9. Met. Plopeni	22	9	3	10	25-21	21	(+1)
10. Portul	22	6	9	7	26-25	21	(-1)
11. Gl. Buzău	22	8	5	9	25-25	21	(-1)
12. CSM Suceava	22	8	5	9	30-39	21	(-3)
13. ASA Tg. Mureş	22	8	4	10	27-27	20	(0)
14. F.C. Foresta	22	8	2	12	28-37	18	(-6)
15. Callatis	22	6	6	10	26-40	18	(-4)
16. Constr.Iaşi	22	7	4	11	21-42	18	(-4)
17. Autobuzul	22	5	7	10	17-34	17	(-5)
18. Gl. Galaţi	22	7	1	14	29-45	15	(-5)

Etapa viitoare (miercuri, 6.04.1994): Metalul Plopeni - Constructorul Iaşi; F.C. Selena - Gloria Buzău; A.S.A. - Faur ; Gloria Galaţi - Steaua Mizil; Callatis - F.C. Focşani; Autobuzul - F.C. Argeş; Portul - Foresta; Poli Iaşi - C.S.M. Suceava; Chimia - Flacăra.

Seria a II-a

F.C. Bihor - Armătura 1-0; Unirea - CFR Timişoara 5-2; Jiul Petroşani - Phoenix 4-3; Metrom - Corvinul 1-0; CSM Reşiţa - Gaz metan 1-0; F.C. Maramureş - Tractorul 5-1; Jiul Craiova - Met. Bocşa 2-1; CFR Cluj - ICIM Braşov 5-1; F.C. Drobeta - Gloria Reşiţa 1-1.

1. F.C. Maramureş	21	14	4	3	64-32	32	(+10)
2. Unirea A.I.	22	14	4	4	45-21	32	(+8)
3. CSM Reşiţa	22	15	1	6	38-22	31	(+9)
4. FC Bihor	22	11	5	6	33-16	27	(+3)
5. Gloria Reşiţa	22	10	7	5	36-20	27	(+5)
6. Tractorul	22	11	2	9	31-28	24	(+4)
7. Jiul Petroşani	22	9	4	9	32-30	22	(-2)
8. ICIM Braşov	22	7	7	8	25-31	21	(-1)
9. CFR Cluj	22	8	4	10	31-35	20	(-2)
10. CFR Timiş	22	7	6	9	24-30	20	(-2)
11. Metrom Bv.	22	7	5	10	18-22	19	(-3)
12. Jiul Craiova	22	9	1	12	30-42	19	(-3)
13. GAZ METAN	**21**	**7**	**4**	**10**	**21-24**	**18**	**(0)**
14. Corvinul	22	8	2	12	25-32	18	(-2)
15. F.C. Drobeta	22	7	3	12	23-41	17	(-7)
16. Armătura	22	7	2	13	23-36	16	(-6)
17. Phoenix	22	7	2	13	22-36	16	(-6)
18. Met. Bocşa	22	5	5	12	19-43	15	(-5)

Etapa viitoare (miercuri, 6.04.94): Tractorul - C.S.M. Reşiţa; Gaz metan - Metrom Bv; Corvinul - C.F.R. Cluj; Metalul Bocşa - F.C. Maramureş; CFR Timişoara - F.C. Bihor; Armătura - Jiul Craiova; Phoenix - Unirea; Gloria Reşiţa - Jiul Petorşani; ICIM Braşov - F.C. Drobeta.

TRIBUNA sporturilor

SUPLIMENT SĂPTĂMÂNAL DE INFORMARE SPORTIVĂ AL COTIDIANULUI INDEPENDENT "TRIBUN

Anul IV, nr. 210 | 11.04. - 17.04. 1994 | 4 pagini, 100 le

FOTBAL: DIVIZIA NAŢIONALĂ

SIBIENII, ŞI BĂTUŢI, ŞI FURAŢI...

Electroputere - F.C. Inter 1-0 (0-0)

*** LUPTĂ FĂRĂ MENAJAMENTE DAR ŞI FĂRĂ VIRTUŢI * OASPEŢII - NICI UN ŞUT PE SPAŢIUL PORŢII!? * ARBITRULUI CRĂCIUN NU-I PLACE RADU NICULESCU! * NOTA ZECE GALERIEI INTERISTE * GREU LA CONSTRUCŢIE FĂRĂ...MAIER * "GAURĂ" ÎN VESTIARUL SIBIENILOR**

Aplaudata victorie contra dinamoviştilor părea să relanseze energic formaţia sibiană pe "autostrada spre Europa". A fost, din păcate, doar o impresie, pentru că, pe înghesuitul stadion din "Valea roşie", interiştii au făcut un joc modest, frica pentru propriile picioare, coroborată cu arbitrajul părtinitor şi îmbâcsit al infatuatului Dan Crăciun din Cluj, neputând decât printr-o minune ţine imaculată tabela de marcaj 90 de minute. E adevărat, Dorian Ştefan şi Petre Purima n-au putut beneficia de serviciile lui Lucian Cotora şi Ovidiu Maier, ambii suspendaţi, dar e imposibil aproape să scoţi puncte în deplasare fără să şutezi măcar o dată pe spaţiul porţii adverse!

Momentul de vârf al meciului cu Dinamo: dintre patru apărători adverşi, Adi Văsîi înscrie golul victoriei. Foto: Ioan GLIGA

Încăpăţânându-se să creadă în doar teoreticele şanse de a se salva, oltenii lui Nae Ungureanu au făcut o remarcabilă risipă de energie, au ameninţat permanent poarta lui Ritli şi, în final, au smuls o victorie pe care nu prea avem argumente să le-o contestăm. Prima fază periculoasă o notăm în min. 5, când Calafeteanu - din careu - şuteaza prin faţa porţii sibiene şi defensiva oaspe acordă corner. În min. 12, Tâlvan vede galben după un duel regulamentar cu Albeanu. În min. 17, încurajaţi frenetic de o harnică şi sonoră galerie, interiştii declanşează un contraatac prin Stănescu, dar balonul centrat este reluat, de la 8 metri, cu capul, imprecis de Văsâi. În min. 20, arbitrul dictează o indirectă din careul sibian, însă Samir Zamfir trage peste. Contraatac sibian în min. 23, Niculescu

continuare în pag. a IV-a

Mircea BIŢU

Baschet, Divizia A

ARBITRII AU DECIS LA...POTOU. CARE BUCURIE...

FRICA, PEPENII ŞI... DEZILUZIA

"U" FIMARO CLUJ - C.S.U. FOREST SIBIU 66-57 (30-22)

În prima partidă de la Cluj, cea de a doua din primul tur al turneelor play-off la baschet masculin, echipierii de la C.S.U. Forest nu au reuşit să-şi valorifice decisiv avantajul dobândit în primul meci de la Sibiu, ei fiind egalaţi (1-1 la partide) de studenţii clujeni după un joc anost, desfăşurat sub presiunea unei tensiuni evidente. Clujenii au jucat timorat, sub valoarea lor obişnuită şi oaspeţii ar fi putut obţine victoria. Din nefericire, piese de bază din angrenajul echipei nu au dat deplină satisfacţie, cele 24 de mingi pierdute, precum şi punctele puţine (8) înscrise de cei 3 pivoţi punându-şi amprenta decisiv asupra soartei întâlnirii.

Partida începe cu o perioadă de studiu, ambele echipe acţionând foarte prudent şi, după ce gazdele deschid scorul, oaspeţii joacă foarte lucid şi exact şi conduc în min. 5 cu 8-2. Partida continuă sub semnul echilibrului, clujenii acţionând cu un plus de vivacitate şi în min. 15 scorul devine egal (19-19). Din acest moment, oaspeţii par depăşiţi de miza partidei, elevii antrenorului Ghiţă Roman profitând din plin şi, în consecinţă, termină prima repriză în avantaj (30-22).

După pauză, până în min, 33, echipa C.S.U. Forest pare de nerecunoscut, diferenţa pe tabela de scor luând proporţii (52-32 în min. 33). Sesizând că unii dintre titulari sunt depăşiţi de miza jocului, antrenorul Mircea Vulc operează schimbări semnificative, rulează aproape tot lotul de jucători şi partida îşi schimbă aspectul. Dar timpul rămas la dispoziţie

continuare în pag. a IV-a

Octavian RUSU

Minutul 91

Înnămoliţi în minciună şi prefăcătorie...

De-a lungul acestui campionat, care parcă nu se mai sfârşeşte, am trecut printr-o varietate de stări sufleteşti. La început am fost curios să văd ce se va întâmpla, apoi am fost surprins de unele rezultate contradictorii, mai târziu m-am enervat pentru că nu mai pricepeam nimic, după aceea mi-s-a făcut lehamite, iar acum mă distrez ascultând transmisiile radiofonice şi câştigând pariuri pe care le fac cu mine însumi ori cu amici care sunt atât de naivi încât să creadă că tot ce zboară se mănâncă.

Înnămolit în minciună şi prefăcătorie, fotbalul nostru se îndreaptă vertiginos spre pierzanie, pentru că nimeni nu se mai ruşinează de nimeni, nimeni nu mai respectă pe nimeni, nimeni nu se mai teme de nimeni. În Evul Mediu, seniorii aveau pentru distracţie mimul, jongleurul, menestrelul şi bufonul. În zilele noastre varietatea mijloacelor de amuzament sunt mult mai numeroase şi mai variate, iar noi n-avem decât să le alegem pe cele care ne satisfac. Deocamdată mai suntem destui cei ce ne măsurăm firul vieţii şi cu etapele campionatelor de fotbal, nu numai cu ani...

✦ **Dinamo - Sportul studenţesc 0-0.** Copiii răi ai Federaţiei au mai primit un punct cadou şi se simt, de-acum, în siguranţă. Ion Ghiţulescu ne-a povestit, ca un bunic, la gura sobei, verzi şi uscate, le-a urat sănătate copiilor lui Răzvan Lucescu, dar n-a suflat o vorbă despre plăsmuirea de pe teren. După o viaţă trăită în lumea fotbalului I.G. a ajuns să se facă de râs, mintind, acum, la bătrâneţe! ✦ **Oţelul - Poli Timişoara 6-3 (3-0)** Rezultat normal, scor anormal. Au

continuare în pag. a IV-a

Clasamentul Diviziei Naţionale

1.Steaua	31	19	9	3	53-16	47	(+15)
2.Univ. Craiova	31	15	8	8	60-40	38	(+8)
3.Dinamo	31	15	7	9	60-35	37	(+5)
4.Petrolul	31	13	8	10	32-29	34	(+2)
5.Gloria	31	15	3	13	44-39	33	(+1)
6.F.C. Farul	31	13	7	11	38-33	33	(+1)
7.Rapid	31	13	6	12	35-31	32	(+2)
8.F.C. INTER	31	12	8	11	37-36	32	(+2)
9.Progresul	31	13	4	14	42-39	30	(-2)
10.Oţelul	31	12	5	14	38-42	29	(-3)
11.F.C. Braşov	31	12	5	14	33-44	29	(-3)
12.U.T.Arad	31	10	8	13	28-46	28	(-2)
13."U" Cluj	31	9	9	13	36-41	27	(-3)
14.Poli Timişoara	31	11	5	15	38-49	27	(-3)
15.Sp. stud.	31	10	7	14	26-39	27	(-3)
16.Ceahlăul	31	9	9	13	25-40	27	(-3)
17.Electroputere	31	8	10	13	21-30	26	(-6)
18.Dacia Brăila	31	8	6	17	30-47	22	(-8)

Etapa viitoare (13 IV a.c.): Dacia Brăila - Dinamo; Sp. studenţesc - Electroputere; UTA - F.C. Braşov; F.C. Inter - Steaua; Rapid - Farul; Univ. Craiova - Progresul; Poli Timişoara- Petrolul; "U" Cluj - Oţelul; Ceahlăul - Gloria Bistriţa.

Fotbal, divizia A

Acasă, hunedorenii dau la oase

Corvinul - Gaz metan 3-1 (1-1)

Joc foarte dur al gazdelor, care au jucat la intimidare, arbitrul M. Sandu (Buzău), lipsit de experienţă şi timorat, fiind adeseori depăşit de importanţa partidei. Aşa se face că, în min. 3, într-o fază în care Niia n-a făcut decât să protejeze balonul care se îndrepta spre aut de poartă, arbitrul a dictat penalty, transformat de Heidiner. Egalarea a survenit în min. 22, când Pustai a speculat o inexactitate a apărării hunedorene.

După pauză, dominarea gazdelor se accentuează şi se concretizează prin golurile reuşite de Papa (min. 68) şi Mitrică (min. 78).

Cartonaşe galbene: Sterean, Mitrică, Costăchescu, respectiv Munteanu şi Niia.

Corvinul: Clep - Heidiner, Cruceru, Chira, Sterean - Rus (60, Mitrică), Costăchescu, Tetileanu, Păcuraru - Papa, Ciorea.

Gaz metan: Roşca - Handrea, Negoiţă, Baciu, Munteanu - Tudor, Niia, Jilăveanu, Moldovan - Popescu, Pustai.

Miercuri 13 aprilie a.c., la Mediaş este programat meciul restant Gaz metan - F.C. Maramureş.

I. MEDIEŞEANU

Campionatele Naţionale de sărituri în apă-juniori

5 din cele 12 titluri au rămas la Sibiu!

La numai o săptămână după disputa copiilor au urmat, timp de 4 zile, la bazinul Olimpia din Sibiu, întrecerile finale ale Campionatului Naţional de sărituri în apă rezervat juniorilor. Ediţia din acest an s-a evidenţiat printr-o participare foarte redusă, doar 56 concurenţi din cadrul secţiilor: C.S.S. Triumf Bucureşti, C.S. Bacău, C.S.S. şi C.S.M. Sibiu. Datorită acestui fapt, în probele juniorilor mari au participat doar câte doi concurenţi !! În schimb o participare numeroasă am remarcat la juniori mici, fapt care ne dă speranţe pentru viitorul acestei discipline. Dacă organizarea întrecerilor a fost la înălţime, asigurată de C.S.M. Sibiu, în schimb trebuie remarcată lipsa totală a sponsorilor. Prestaţia sportivilor sibieni a fost, şi de această dată, la înălţimea aşteptărilor. Junioara Anca Ţilea (pregătită de profesoara Ruxanda Chereches), s-a impus la trambulina de 1 şi 3 m cucerind titlul de campioană a junioarelor mici. Radu Udvescu (antrenor Angela Mărgineanu) a terminat pe primul loc la trambulinele de 1 şi 3 m precum şi la platformă. Este adevărat că l-a avut adversar redutabil, doar pe sibianul Călin Găvozdea (elev al profesoarei Zita Găvozdea) care a cucerit medalia de argint la trambulina de 1 şi 3 m. Anca Udvescu

continuare în pag. a IV-a

Ilie IONESCU

S.C. TOM TV CABLU SIBIU TRANSMITE ASTĂZI, DE LA ORA 17, ÎNREGISTRAREA PARTIDEI ELECTROPUTERE CRAIOVA - F.C. INTER

În pag. 2 Săptămâna TV

În pag. 3 Mapamond Sport

Ultima oră

✦ "Mă simt în formă, îmi merge jocul din ce în ce mai bine şi asta îmi dă speranţe că nu voi lipsi din avionul pentru America" zice Marius Lăcătuş. Eu sper să...scape respectivul avion.

✦ Pele (53 ani) s-a recăsătorit, la 26 martie a.c., la Las Vegas, în mare secret, cu Assiria Lemos, de profesie medic. După cum se ştie, Pele a divorţat în 1978 de prima lui nevastă, cu care a avut două fete şi un băiat. Nu îi este uşor nici lui!

✦ Ultimul test al reprezentativei noastre de fotbal va fi la 1 iunie, cu Slovenia, la Bucureşti. Mi-e tot mai teamă că ne facem de băcănie în America...

✦ În ultima vreme se face multă zarvă în jurul numelui lui Ioan Timofte de la F.C. Porto. Guralivii ori nu ştiu, ori se fac a nu şti că Timofte joacă pe postul lui Hagi şi două săbii nu încap în aceeaşi teacă.

✦ În pauza meciului Farul-Petrolul, pe culoarul spre vestiare preşedintele echipei oaspete, Ion Radu, a încasat un pumn de la un om de ordine al gazdelor. Riscurile meseriei!

✦ "Dom'le, mi-e silă, îmi venea să adorm la aşa aranjament" a declarat arbitrul unei partide din Divizia naţională de fotbal. Pe 70.000 lei barem, aş dormi şi eu!

✦ Liţă Dumitru, fostul internaţional, după peregrinări prin Germania, a revenit în ţară cu un carnet obţinut la Şcoala de antrenori din Munchen! Să vedem dacă va găsi servici.

✦ La 32 de ani, Nadia Comăneci îi delectează pe americani cu exhibiţii de gimnastică pe dolari. Sunt curios când îşi va face timp să dea şi prin România.

continuare în pag. a IV-a

(n.i.d.)

GHINION

Internaţionalul englez Paul Gascoigne, care a suferit o dublă fractură de tibie şi peroneu, în timpul unui antrenament săptămâna trecută, a fost supus unei operaţii chirurgicale la o clinică londoneză. După două ore, cât a durat operaţia, chirurgul John Browett a declarat că este încrezător în şansa de recuperare a mijlocaşului. Dar Claudio Bartolini, medicul echipei italiene Lazio, la care joacă fotbalistul englez, este mai precaut: "De abia peste 6 luni vom şti dacă Gazza va mai juca sau nu fotbal". Curat ghinion.

La Tatabanya (Ungaria)

Claudia Isailă pregăteşte noi performanţe!

În prezent, la invitaţia fostului campion olimpic de suliţă Mikloş Nemeth, cele mai bune aruncătoare de suliţă ale României: Claudia Isailă, Felicia Tilea şi Carla Mureşan, împreună cu antrenorul federal, prof. Petre Manu, se află în Ungaria pentru un stagiu de pregătire de două săptămâni. Locul de antrenament este localitatea Tatabanya, unde urmează să se pregătească cu noile suliţe "Nemeth", acordate prin sponsorizare de fostul campion mondial Ian Zelezny, devenit patron şi om de afaceri.

La plecare, Claudia a ţinut să ne spună:

- În sezonul care a început mă aşteaptă obiective foarte importante: Campionatele Europene de seniori (7-14 august în Finlanda); Campionatele europene de tineret (29-31 iulie la Ostrava); Jocurile bunăvoinţei (Goodwin) - 24 iulie la St. Petersburg şi altele pe plan naţional. De aceea caut să-mi însuşesc din caracteristicile noii suliţe "Nemeth" cu care vor concura. În 1994 îmi doresc aruncări în jurul de 63-64 m.

La rândul nostru îi dorim Claudiei realizarea dorinţelor!

Ilie IONESCU
foto: Vasile CÂRDEI

Vina de a ierta

Lumea sportului nu este o super-lume, cum consideră unii sportivi, sau unii pe care întâmplarea i-a adus prin preajma sportului, chiar dacă sunt doar funcţionari la vreuna din încăpătoarele noastre federaţii. În lumea sportului ar trebui să guverneze aceleaşi legi ca şi în lumea din afara stadioanelor. Din nefericire, nu se întâmplă aşa, iar unii dintre vinovaţi, să recunoaştem, suntem chiar noi, împătimiţii din peluze şi din tribune, care, în marea noastră iubire pentru sport, suntem gata să iertăm idolilor noştri de pe gazon sau de pe zgură, atitudini pe care nu le-am tolera fraţilor noştri de pe trotuar despre care nu ştim nimic.

Diego Maradona a întârziat la Tribunal ani de zile pentru că l-am reţinut noi, admiratorii lui. Nu ştiu care fotbalist român a trebuit să ajungă în străinătate ca să-şi poată plăti păcatele, pentru că noi l-am

Peluza a III-a

ţinut de tricou când păşea spre închisoare. Trecând cu vederea reprobabilul, numai pentru că dragostea-i chioară, facem un deserviciu sportului, în general, şi eşaloanelor tinere, în special, pentru că le oferim exemplul unor iertări anapoda, din care s-ar putea învăţa slalomul printre jaloanele bunei cuviinţe sau chiar printre cele penale.

Întâlnirea cu Irlanda de Nord, prima pe care echipa noastră naţională de fotbal a susţinut-o anul acesta în cadrul programului de pregătire pentru C.M. din S.U.A., am urmărit-o la televizor împreună cu prietenul meu fără de partid, om în vârstă dar de o naivitate dezarmantă. Atent la toate fazele, spre deosebire de comentatorul televiziunii, prietenul meu a observat când căpitanul echipei noastre naţionale şi-a scuipat în obraz partenerul de întrecere, şi a început să se vaiete că va fi greu fără Hagi, că, desigur, Federaţia română o să-l pedepsească, şi cine ştie cât timp îl va suspenda.

Abia l-am putut linişti, explicându-i că este doar o întâlnire "amicală", că Hagi e un temperament aparte, că Federaţia va lua în seamă că şi-aşa ploua şi va da dovadă de înţelegere, cum a mai dat şi cu alte prilejuri.

Mihai BRATU

Judo

Gheorghe Brunchea - medalie de bronz

La recenta finală a Campionatului Naţional individual de judo seniori, desfăşurată în Capitală (competiţie ce a constituit cel mai important criteriu de selecţie pentru Campionatul European), judokanul sibian Gheorghe Brunchea, de la A.S. Armata a reuşit să urce pe podiumul de premiere. Concurând pentru prima dată la o categorie superioară - mijlocie (86 kg), unde a avut ca adversar pe Adrian Croitoru (Dinamo Bucureşti), cel mai valoros component al lotului naţional, care a cucerit cel de a 4-lea titlu de campion Gheorghe Brunchea s-a situa pe locul 3-4 intrând în posesia medaliei de bronz.

Ceilalţi componenţi ai secţie A.S. Armata au avut o comportare modestă. Prin intermediul ziarului nostru sportivii militari ţin să mulţumească sponsorului Firma IMPEX S.R.L., patron Mircea Mihu.

Ilie IONESCU

Clasamente, Divizia A

Seria I

Steaua Mizil - Autobuzul 2-0; F.C. Argeş - Callatis 5-0; F. C. Focşani - Portul 3-0; ASA - F.C. Selena 0-0; Gl. Buzău - Met. Plopeni 2-0; Constr. Iaşi - Gl. Galaţi 0-0; CSM Suceava - Chimia 2-0; Foresta - Poli Iaşi 1-0; Faur - Flacăra 2-1;

1. F.C. Argeş	24	15	8	1	51-16	38	(+14)
2.F.C. Focşani	24	13	4	7	43-20	30	(+4)
3.Steaua Mizil	24	11	6	7	26-16	28	(+4)
4.Poli Iaşi	24	12	3	9	37-17	27	(+3)
5.Chimia	24	10	5	9	32-29	25	(+1)
6.Selena	24	10	5	9	36-33	25	(+3)
7.Faur	24	10	5	9	28-28	25	(+1)
8.Flacăra	24	10	4	10	29-38	24	(0)
9. ASA Tg. Mureş	24	9	5	10	33-31	23	(-1)
10.Gl. Buzău	24	9	5	10	27-26	23	(-1)
11.Portul	24	7	9	8	28-28	23	(-1)
12.CSM Suceava	24	9	5	10	32-41	23	(-3)
13. Met.Plopeni	24	9	4	11	25-32	22	(0)
14.Foresta	24	9	2	13	29-39	20	(-6)
15. Constr. Iaşi	24	7	6	11	21-42	20	(-4)
16.Callatis	24	7	6	11	29-45	20	(-4)
17.Gl. Galaţi	24	8	2	14	30-45	18	(-4)
18.Autobuzul	24	5	8	11	18-37	18	(-6)

Etapa viitoare: Autobuzul - Constr. Iaşi; Metalul - A.S.A.; Gl. Galaţi - Gl. Buzău; F.C.Selena - Faur; Callatis - Steaua; Poli Iaşi - F.C. Focşani; Portul - F.C. Argeş; Chimia - Foresta; Flacăra - C.S.M. Suceava.

Seria a II-a

F.C. Maramureş - Armătura 4-0; Jiul IELIF - CFR Timiş 1-0; F. C. Bihor- Phoenix 2-0; F.C. Corvinul - Gaz metan 3-1; Metrom - Tractorul 2-0; C.S.M. Reşiţa - Metalul Bocşa 1-0; Jiul Petroşani - ICIM 4-1; Unirea - Gloria Reşiţa 5-1; CFR Cluj - F.C. Drobeta 1-0.

1. F.C. Maramureş	23	16	4	3	69-32	36	(+12)
2.Unirea Alba Iulia	24	15	5	4	51-22	35	(+9)
3. CSM Reşiţa	24	16	1	7	40-24	33	(+9)
4.F.C. Bihor	24	12	5	7	35-17	29	(+3)
5.Gl. Reşiţa	24	11	7	6	41-27	29	(+5)
6.Tractorul	24	12	2	10	33-31	26	(+4)
7.Jiul Petroşani	24	10	4	10	38-35	24	(-2)
8.ICIM Braşov	24	8	7	9	28-32	23	(-1)
9.Corvinul	24	10	2	12	30-33	22	(-2)
10.CFR Timişoara	24	8	6	10	24-30	22	(-2)
11.CFR Cluj	24	9	4	11	29-37	22	(-2)
12.Metrom Bv.	24	8	5	11	20-23	21	(-3)
13.Jiul IELIF	24	10	1	13	32-44	21	(-3)
14.GAZ METAN	**23**	**8**	**4**	**11**	**23-27**	**20**	**(0)**
15.Armătura	24	8	2	14	25-41	18	(-6)
16.Phoenix	24	7	3	14	23-39	17	(-7)
17.Drobeta	24	7	3	14	23-44	17	(-7)
18. Met. Bocşa	24	5	5	14	19-45	15	(-7)

Etapa viitoare: Armătura -C.S.M. Reşiţa; Tractorul - F.C. Corvinul; Metalul Bocşa - Metrom; Gaz metan - CFR Cluj; CFR Timiş. - F.C. Maramureş; Gloria Reşiţa - F.C. Bihor; Phoenix Baia Mare - Jiul IELIF; ICIM Braşov - Unirea A. Iulia; F.C. Drobeta - Jiul Petroşani.

Fair-play

Printre laureaţii trofeului internaţional pentru fair-play "Pierre de Coubertin" se numără şi romînca Lia Manoliu, actualmente preşedinta Comitetului Olimpic Român. Pe citaţia din 1977 care însoţeşte trofeul se poate citi: "Atletei române Lia Manoliu pentru întreaga sa carieră sportivă pusă sub semnul fair-play-ului. Comitetul a ţinut prin această distincţie, să omagieze o atletă căreia unanime mărturii i-au atestat loialitatea fără greş şi spiritul sportiv cel mai generos".

Încununată cu laurii olimpici (medalie de aur în Mexico în 1968, medalii de bronz la Roma în 1960 şi la Tokio în 1964) şi intrată în palmarese datorită longevităţii sportive (singura atletă din lume participantă la 5 olimpiade consecutive, niciodată, timp de 20 de ani, între 1952 şi 1972 , clasată sub locul 9 în lume!) Lia Manoliu merita şi această consacrare.

După încă 20 de ani trecuţi de la momentul încununării cu acest trofeu al demnităţii şi onoarei sportive ne facem o datorie de conştiinţă în a prezenta răspunsul laureatei noastre, rostit cu emoţie la palatul UNESCO din Paris, care se poate constitui drept profesiune de credinţă pentru întreaga lume sportivă:

"Părăsind sportul activ, am crezut că pot spune adio momentelor de mare emoţie. Iată însă că viaţa are grijă să dezmintă anticipările, oferindu-mi neaşteptat acest premiu pe care aţi binevoit să mi-l acordaţi. Un premiu care înseamnă mult pentru mine, întrucât el nu se decerne neapărat marilor învingători, celor obişnuiţi cu primele locuri, ci şi altora: celor care, ca şi mine, au ştiut să piardă de nenumărate ori, păstrând totuşi dragostea de sport şi de competiţie. Pentru mine, fair-play-ul este arta de a pierde cu demnitate fără nici o supărare faţă de învingător, fără amărăciune în suflet, fără a da vina pe arbitru, pe vânt sau ploaie, şi este mai ales puterea de a reîncepe totul de la zero. Chiar dacă izbândeşti, chiar dacă pierzi, trebuie mereu să reîncepi! Vă mulţumeşte din inimă un sportiv care a eşuat adesea şi care câteodată a reuşit".

Valer NISTOR

Florin Andrei: Pentru a 4-a oară consecutiv la startul supermaratonului de 100 km

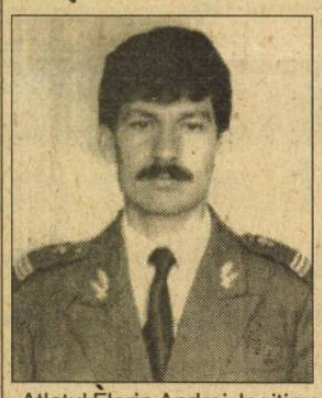

Atletul Florin Andrei, legitimat la A.S. Armata Sibiu - antrenor Ilie Popa, deţine un record de invidiat prin participarea pentru a 4-a oară consecutiv la supermaratonul atletic de 100 km din Elveţia.

În prima participare (1991) s-a clasat, împreună cu Constantin Ariciu, pe locul 4 cu timpul de 8h 49'00". În anul următor - 1992 -el reuşeşte, de astă dată cu colegul Costel Enache să obţină poziţia a II-a cu performanţa de 8h 23'23". În sfârşit, la ediţia a 35-a din 1993, Florin Andrei împreună cu Aurel Bălăiţă au repetat performanţa din anul anterior, de astă dată cu un timp superior - 8h 20' 20". Această performanţă avea să fie depăşită la numai 2 luni de zile, de astă dată în România, în oraşul Sf. Gheorghe, când în cursa de 100 km (desfăşurată pentru prima dată în România) a realizat timpul de 7h 50'00".

Iată că şi în ediţia din acest an (care va avea loc în 3-4 iunie, în localitatea Biel-Bienne din Elveţia), Florin Andrei participă împreună cu unul din cei 7 atleţi propuşi să formeze cele 3 sau 4 patrule ale României, care va fi desemnat în urma verificării din 29 aprilie, la cea de a 36-a ediţie.

Este, să recunoaştem, o performanţă unică.

Să-i urăm lt. maj. Florin Andrei cât mai multe asemenea succese!

Ilie IONESCU

Luni, 11 aprilie

13,00 Calendar 13,30 Desene animate 14,00 Actualităţi 14,10 TVR Iaşi 15.05 TVR Cluj-Napoca 16,00 Avanpremiera săptămânii 16,15 Magazin agricol 16,45 Actualităţi 17,00 Emisiune în limba maghiară 18,30 Film serial 19,00 Clio 19,30 Desene animate 20,00 Actualităţi 20,40 Publicitate 20,45 De luni până luni 21,15 Publicitate 21,20 Teatru liric 22,35 Publicitate 22,40 Actualităţi 23,00 Studioul şlagărelor 23,30 Repriza a treia

Marţi, 12 aprilie

7.00 TVM * Telematinal 10.00 Actualităţi 10.05 Calendar 10.30 Limbi străine * Franceză 11.00 Video-lexicon 11.30 Film serial * SALVAŢI DE CLOPOŢEL 12.00 Lumină din lumină 13.00 1001 audiţii 14.00 Actualităţi 14.10 TVR Iaşi 15.05 TVR Cluj-Napoca 16.00 Arte vizuale 16.25 Povestea vorbei 16.45 Actualităţi 17.00 Convieţuiri 18.00 Pariaţi pe campion 18.30 Film serial * SALVAŢI DE CLOPOŢEL 19.00 Cultura în lume 19.30 Desene animate 20.00 Actualităţi 20.40 Publicitate 20.45 Ce-i de făcut? 21.15 Publicitate 21.20 Telecinemateca LUKE MÂNĂ RECE (SUA, 1967) 23.30 Actualităţi 23.50 Rock-Pop-Bazar 0.20 Insomniile românului

Miercuri, 13 aprilie

7.00 TVM * Telematinal 10.00 Actualităţi 10.05 Calendar 10.30 Limbi străine * Engleză 11.00 Noua alfabetizare 11.30 Film serial * SALVAŢI DE CLOPOŢEL 12.00 Palete. Eugene Delacroix 12.30 1001 audiţii 13.30 Desene animate 14.00 TVR Cluj-Napoca 14.20 Fotbal: Universitatea Craiova - Progresul Bucureşti 16.20 Un cântec, o floare...16.35 La dispoziţia dumneavoastră! 17.20 Medicina pentru toţi 17.45 Tezaur 18.30 Film serial * SALVAŢI DE CLOPOŢEL 19.00 Studioul economic 19.30 Desene animate 20.00 Actualităţi 20.40 Publicitate 20.45 Ce-i de făcut? 21.15 Publicitate 21.20 Film serial * TIMP PENTRU A DANSA (Anglia, 1991) 22.10 Publicitate 22.15 Interpreţi îndrăgiţi ai cântecului popular 22.30 Noi frontiere 23.15 Actualităţi 23.35 Confluenţe 0.20 Poesis * Ion Minulescu 0.30 Liga campionilor la fotbal 1.30 Închiderea programului.

Joi, 14 aprilie

7.00 TVM * Telematinal 10.00 Actualităţi 10.05 Calendar 10.30 Limbi străine * Germană 11.00 Călătorii * Marea Britanie 11.30 Film serial * SALVAŢI DE CLOPOŢEL 12.00 Tezaur subteran 12.30 1001 Audiţii 13.30 Desene animate 14.00 Actualităţi 14.10 TVR Iaşi 15.05 TVR Cluj Napoca 16.00 Anchetă economică 16.20 Cronografii 16.45 Actualităţi 17.00 Tele-discul muzicii populare 17.25 Faţă în faţă 18.30 Film serial * SALVAŢI DE CLOPOŢEL 18.50 TRAGEREA EXPRES OBIŞNUIT 5/55, TRAGEREA LOTO MULTIPLU 3/90 19.05 GONG 19.30 Desene animate 20.00 Actualităţi 20.40 Publicitate 20.45 Studioul economic 21.15 Film serial * DALLAS (Ep. 327) 22.10 Publicitate 22.15 Memorialul durerii 23.35 Actualităţi 23.55 Educaţia contabilă 0.15 Clasic şi modern în coregrafia românească 1.00 Închiderea programului.

Vineri, 15 aprilie

7.00 TVM * Telematinal 10.00 Actualităţi 10.05 Calendar 10.30 Limbi străine * Engleza americană 11.00 Curcubeu 11.30 Film serial * SALVAŢI DE CLOPOŢEL 12.00 Japonia 12.30 1001 audiţii 13.30 Desene animate 14.00 Actualităţi 14.10 TVR Iaşi 15.05 TVR Cluj-Napoca 16.00 Formula 3 16.30 Tradiţii 16.45 Actualităţi 17.00 Emisiune în limba germană 18.00 Pro Patria 19.00 Film serial * ÎNTOARCEREA LA EDEN (SUA, 1983) 20.00 Actualităţi 20.40 Publicitate 20.45 Viaţa parlamentară 21.15 Reflecţii rutiere 21.30 Film artistic * SUCCESORUL (SUA 1988) 23.05 Actualităţi 23.25 Simpozion 0.20 Întâlnirea de la miezul nopţii 1.10 JAZZ-FAN 2.00 Închiderea programului.

Sâmbătă, 16 aprilie

8.00 Bună dimineaţa...de la Iaşi 9.00 Calendar 9.10 Clubul lui Gulliver 10.00 Film serial pentru copii * LASSIE (SUA, 1989) 10.30 Gimnastica minţii 11.00 Documentar ştiinţific 11.30 Ecranul 12.30 1001 Audiţii 13.30 Curat-murdar 14.00 Actualităţi 14.10 Turnul Babel 18.40 Avanpremieră 18.45 Mapamond 19.15 Teleenciclopedia 20.00 Actualităţi 20.45 Publicitate 20.50 Film serial * DALLAS Ep. 328 21.45 Publicitate 21.50 24 pentru '94 22.20 Eurovision '94 * Prezentarea melodiilor din concurs 23.35 Actualităţi 23.35 Actualităţi 23.55 Film serial * HUNTER (SUA, 1984) 0.50 El, Şi...Talk show David Palmer; Symphonic Rock Concert; Freddie Mercury 1.50 Închdierea programului.

Duminică, 17 aprilie

8.00 Bună dimineaţa 9.00 Calendar 9.10 Arlechino 10.00 Film serial pentru copii * O LUME DISPĂRUTĂ (SUA, 1991) 10.30 Lumină din lumină 11.30 Viaţa satului 13.00 Din albumul celor mai frumoase melodii populare 13.20 Reflecţii rutiere 13.30 Atlas 14.00 Actualităţi 14.10 Poşta TV 14.20 De-a lungul fluviului Eufrat 14.35 VIDEO-MAGAZIN * Desene animate * Bioenergia * Galaxia notelor electronice * De la basmul clasic la filmul SF * Autografe muzicale * Serialul emisiunii * Ştiri de viitor * Agenda noutăţilor * Melodii în premieră * Balet * Telesport * Flori de primăvară * Cum va fi lumea de mâine?* Timbre cu semnături celebre * România de mâine * Ritm şi dans * Dedicaţii muzicale * Caricaturi * Corespondenţă telefonică 18.15 STAR TREK 19.15 ROBINGO 19.55 Publicitate 20.00 Actualităţi 20.40 CONCURS PRONOSPORT * TRAGEREA LOTO SPECIAL 6/49 +NOROC 20.50 Publicitate 20.55 Film artistic * SUCCESORUL (SUA, 1988) Ultima parte 22.20 24 pentru '94 22.50 Actualităţi 23.10 Omul european 0.10 Pe ultima sută de metri

MAPAMOND SPORT

Cicliştii italieni Gianfranco Contri (stânga) şi Christian Salvato au jurat că dacă vor câştiga - împreună cu colegii lor Fina şi Brasi - titlul de campioni mondiali pe distanţa de 100 km contra cronometru (pe echipe) se vor rade în cap. Au făcut-o...

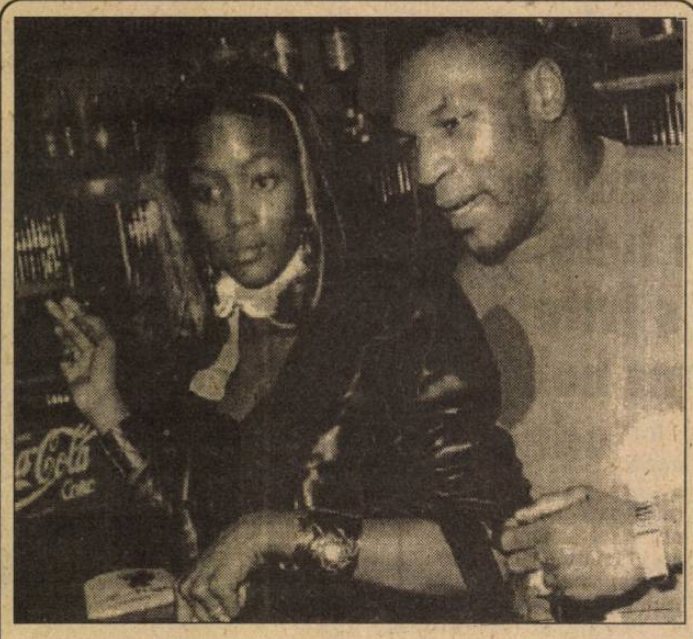

Englezoaica de culoare, Naomi Campbell, unul dintre cele mai bine plătite manechine din lume, pe vremea când se lăsa curtată de campionul mondial de box Mike Tyson. A trebuit ca acesta să cadă într-o altă plasă pentru a fi condamnat la 6 ani închisoare...

"Nu sunt un magician"

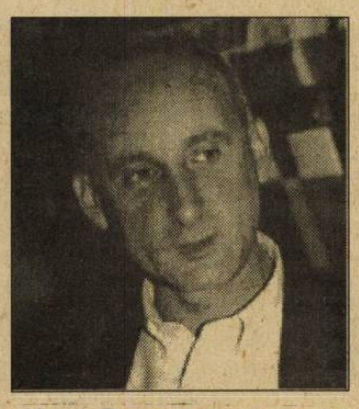

Henri Dumont nu este un antrenor ca toţi ceilalţi. Limbajul, ideile, metodele de lucru, chiar şi organizarea vieţii sale împărţită între Cedric Pioline şi o societate de management - fac din acest om un personaj deosebit.

- D-le Dumont, cum v-aţi defini din punctul de vedere profesional?

- Eu sunt un formător şi am două meserii: cea de antrenor al lui Pioline şi cea de consultant în materie de resurse umane în lumea întreprinzătorilor, în cadrul Centrului de Cercetări şi Studii asupra creşterii şi dezvoltării industriale, cu sediul la Rennes. Eu lucrez la Toulouse în cadrul uneia dintre agenţiile regionale.

- Ce pregătire de bază aveţi?

- Sunt profesor de educaţie fizică, cu specializarea tenis.

- Ce aţi constatat de-a lungul experienţei dv. de antrenor?

- Când am început să practic meseria de antrenor, am fost surprins de optimismul tinerilor jucători. Toţi visau să ajungă mari campioni, să devină bogaţi. După 3-4 ani i-am reîntâlnit pe aproape toţi, plafonaţi, plictisiţi, dezamăgiţi, obosiţi şi fără vreo perspectivă. Atunci mi-am zis că principalii vinovaţi suntem noi, antrenorii, prin ineficienţa noastră.

- Câţi ani aveaţi când aţi făcut această constatare?

- Cred că vreo 25. Acum am 40. Dar în acelaşi ultimi 15 ani n-am stat degeaba. Am citit aproape tot ce-a apărut despre jocul de tenis (cărţi, documente, studii, conferinţe), am urmărit mii de casete video, am alcătuit sinteze, am reflectat căutând soluţii. N-am inventat nimic. Totul se bazează pe experienţă celorlaţi. Trebuie să ai în vedere faptul că fiecare jucător, fie el american, francez, italian, rus, are un anumit profil pe care nu şi-l schimbă, indiferent de influenţele pe care le suportă.

- Vă mai amintiţi de primele momente ale întâlnirii cu Cedric Pioline?

- Cedric era în căutarea unor noi metode de antrenament. Eu lucram la Bordeaux cu Tarik Benhabiles. Cedric şi Tarik se cunoşteau şi aşa a ajuns la mine. A venit la Bordeaux şi ne-am înţeles să lucrăm împreună. 15 zile, de probă. Am fost satisfăcuţi amândoi, aşa că am continuat.

- Ce v-a determinat să-l acceptaţi ca elev?

- M-am gândit serios fiindcă despre Cedric auzisem tot felul de vorbe, nu prea bune. Dar el a acceptat să părăsească Parisul şi să se supună unui regim dur de muncă. Avea calităţi fizice şi ambiţie, aşa că am considerat că merită să-l antrenez. Nu regret, întrecât, pe parcurs am descoperit că posedă spirit de iniţiativă, curaj, perseverenţă. El era floarea , iar eu, grădinarul. O floare, pusă într-un pământ bun, la o lumină optimă, îngrijită corespunzător, se dezvoltă frumos. Puneţi-o într-un sol arid, la întuneric, nu-i daţi apă şi va muri. Eu i-am creat lui Cedric o ambianţă prielnică. Şi, iată, la 24 de ani a jucat finala Openului Statelor Unite, a ajuns nr.11 în lume şi nr.1 în Franţa.

- Da, dar au fost destule turnee, mai puţin valoroase, în care a fost eliminat în primele tururi...

- Când Cedric este eliminat, pregătirea noastră este de vină. Când câştigă înseamnă că pregătirea a fost corespunzătoare. Simplu,nu? M-aţi putea întreba de ce n-a câştigat şi finala din SUA. Cedric a fost atât de bucuros că a ajuns la un pas de trofeu încât nu s-a mai putut concentra suficient, dar nu va mai trece mult până-l va bate pe Courier. Mai ales că sunt din aceeaşi generaţie. Courier are acum 24 de ani, 1,85 m şi 79 kg, iar Pioline are 25 ani, 1,85 m şi 79 kg.

- Nu v-aţi gândit să pregătiţi şi alţi jucători, dacă aveţi atâta încredere în metodele dvs.?

- Am fost solicitat, dar am refuzat pentru ca Cedric să nu se simtă frustrat. Chiar dacă voi mai lua câţiva tenismeni, ei vor fi din altă generaţie. După 4 ani de muncă ar fi păcat să dăm cu piciorul la tot ce-am realizat. Cedric a ajuns în elită datorită mie, dar şi eu am ajuns cunoscut prin reuşitele lui.

- Totuşi cariera lui Cedric Pioline mi se pare bizară: să ajungi nr.11 în lume şi să nu câştigi nici un turneu...

- Într-adevăr, este un caz rar.

- Ce obiective v-aţi fixat pentru acest an?

- Secret.

- De ce?

- Pentru că asta n-are nici o relevanţă pentru public. Cui i-ar folosi să spun că Cedric va ajunge nr.1 mondial, indiferent că va ajunge sau nu?

- Ce semnifică pentru dv. clasamentul mondial al tenismenilor profesionişti?

- O ierarhie foarte bine structurată şi edificatoare. Jucătorii de pe locurile 500-100 sunt nişte out-sideri, de pe locurile 100-10 - jucători de talie mondială, de pe locurile 10-4 - maeştri, iar cei de pe locurile 3-1 - mari maeştri. Eu pe Rod Laver îl consider maestrul maeştrilor. Dar din miile de tineri care pornesc pe lungul drum al performanţei, poate unu la mie ajunge între primii 100 de jucători profesionişti ai lumii...

În foto: profesorul şi elevul

O frumoasă poveste cu îngeri.

C.M.-S.U.A. '94

Organizarea turneului final al C.M., ediţia a XI-a (1978), a fost încredinţată de FIFA Argentinei, una dintre marile puteri ale fotbalului sud-american.

În preliminarii, echipa ţării noastre a avut - într-o grupă dificilă - un început excelent de drum: România - Spania 1-0 (1-0), Iugoslavia - România 0-2 (0-2) şi se părea că nu mai are probleme deosebite pentru calificare. Dar, la Madrid, Spania-România 2-0 (0-0) şi, mai ales, România - Iugoslavia, la 13 XI 1977, 4-6 (3-2), rezultat năucitor, la capătul unui meci de infarct. Aşa că, în Argentina au ajuns...spaniolii. La turneul final, atât ţara gazdă, cât şi Brazilia doreau să spele ruşinea înfrângerilor suferite cu 4 ani înainte, în Europa, făcând pregătiri deosebite, fără a se uita la bani.

În 16-imi lupta a fost dură: din gr. I au mers mai departe Italia (surprinzătoare învingătoare, cu 1-0, asupra Argentinei) şi reprezentativa ţării gazdă, rămânând de căruţă Franţa şi Ungaria. În gr. II, obţin calificarea Polonia şi RFG, eliminate Tunisia şi Mexic. În gr. III, se califică Austria (oarecum surprinzător) şi Brazilia, fiind scoase din cursă Spania şi Suedia. Din gr. IV - calificate Peru şi Olanda, eliminate Scoţia şi Iranul. În etapa semifinală s-a mers tot pe sistemul de două grupe a patru echipe. Grupa A a consemnat o surprinzătoare eliminare a campioanei mondiale en titre, echipa RFG care n-a obţinut nici o victorie: 0-0 cu Italia, 2-2 cu Olanda, 2-3 cu Austria. Aceste rezultate au netezit drumul Olandei şi Italiei spre culmi. În grupa B, firesc partea leului şi-au luat Argentina şi Brazilia, care n-au acordat nici o şansă Poloniei şi Perului. Multe discuţii a suscitat acel 6-0 cu care Argentina a învins Peru, tocmai de cât avea nevoie pentru a o depăşi, la golaveraj, pe Brazilia.

Un meci de o rară frumuseţe şi spectaculozitate a fost cel pentru medalia de bronz dintre Brazilia şi Italia. Brazilienii - cu veteranii Leao şi Rivelino, dar şi cu mai puţin cunoscuţii Amaral, Oscar, Neto, Batista, Cerezo, Gil, Reinaldo - au câştigat cu 2-1, deşi nici italienii nu duceau lipsă de staruri (Zoff, Cabrini, Scirea, Gentile, Antognoni, Rossi).

Finala, programată la 25 iunie 1978, la Buenos Aires, a adus faţă-n faţă cele mai bune echipe ale momentului. Olanda venise fără "vrăjitorul" Cruyff, dar cu Krol, Neeskens, Haan, R Nanninga şi încerca cucerească titlul, după c ratase cu 4 ani înainte. argentinienii nu-şi put permite să piardă pe te propriu. Partida a dramatică. În min. 38, Kem a deschis scorul, dar în 83, Nanninga a egalat. În 88, Rensenbrinck a şuta bară şi tribunele au răsu uşurate. S-a intrat în prelun Kempes, min. 103 şi Bert min. 115, aducând victoria mult râvnitul titlu suprem pe Argentina.

Iată echipa aliniată de Cesar Menotti: Fillol - Olg Galvan, Passarella, Tara - Ardiles (66, Laross Gallego, Kempes - Bert Luque, Ortiz (75, Housem

Golgeterul turneului a Kempes (Argentina) - 6 go

Dintre celebrităţile ace ediţii nu putem să-i omi pe: Maier, Vogts, Die Rummenige, Russma (Germania) Pezzei, Prohas Schachner, Krankl (Aust Deyna, Boniek, La Szarmach, Gorgon (Polon Cubillas, Oblitas, La Ro Quiroga (Peru), Platini, Bos Tresor, Six, Batiston (Fran H. Sanchez (Mex Santillana, Juanito (Span Nordin (Suedia), Rou (Scoţia).

Ai noştri

Iordănescu

O carieră de excepţie - ca jucător şi, apoi, antrenor - are Anghel Iordănescu.

Născut la 4 mai 1950, în Bucureşti, la 12 ani s-a legitimat la Steaua, club în cadrul căruia a activat fără întrerupere până în anul 1982 (două decenii). Şi-a încheiat cariera în 1984 la echipa Heraklion din Creta. În prima divizie a debutat în 1968, aducându-şi o importantă contribuţie la toate succesele ulterioare ale formaţiei: titlul naţional (1976 şi 1978), Cupa României (1970, 1971, 1976, 1979). De 64 ori internaţional. Posesor al unui dribling derutant, maestru al loviturilor libere, Puiu Iordănescu se înscrie în categoria atacanţilor cu un stil propriu, partizan al esteticii execuţiilor tehnice de fineţe, al spectacolului fotbalistic şi, în acelaşi timp, foarte eficace, marcând 156 goluri în campionat şi 26 în reprezentativă. În prima divizie a susţinut 317 meciuri, fiind considerat unul dintre cele mai valoroase produse ale fotbalului nostru din ultimele decenii (locul 3 în 1976 şi locul 2 în 1980 în clasamentul celor mai buni fotbalişti ai ţării). A câştigat cu Steaua - ca antrenor şi jucător - Cupa Campionilor Europeni.

După abandonarea activităţii competiţionale s-a dedicat profesiunii de antrenor cu real talent, cu seriozitate şi cu rezultate, făcând parte din grupul de elită al marilor jucători deveniţi nu mai puţin mari tehnicieni (Jenei, Lucescu, Balaci). Numele lui va rămâne legat, în istoria fotbalului românesc, de performanţa calificării reprezentativei noastre la turneul final al Campionatului Mondial din acest an.

Portret

Kempes

Cu o alură de baschetbalist (1 m, 76 kg), Mario Kempes a fost fotbalist mai puţin obişnuit.

Născut la 5 iulie 1954 în Belle Vi a început să joace fotbal la Cordo pentru ca în 1970, la 16 ani, să transferat la Rosario Central, ur rămâne până în 1976 când pleacă Spania, la C.F. Valencia. Începu să joace extremă stângă, a tre mai apoi vârf, pentru ca la Valenc antrenorul Marcel Domingo să-l fa mijlocaş ofensiv stânga, post car a adus consacrarea. În 1980 revi în Argentina, la River Plate Buer Aires, pentru ca doi ani mai târziu plece din nou în Spania, la Valenc În 1978, la turneul final campionatului Mondial, a fo declarat fotblistul nr. 1 şi nu fă motiv pentru că a avut o contribu decisivă la victoria Argentinei şi cucerirea titlului suprem. A fost golgeter al acestei ediţii, marcând goluri în momentele hotărâtoare.

În ciuda staturii sale impozan Mario Kempes poseda o tehni deosebită şi-o uimitoare abilita când se afla cu balonul la picior, să nu mai vorbim de faptul că e redutabil în jocul cu capul. N-a juc decât de 31 de ori în reprezentati ţării sale pentru că selecţionerii l-ocolit în perioada cât a jucat Spania...

Se cunosc semifinalistele

Ultima etapă din cadrul grupelor Ligii campionilor va avea loc miercuri, 13 aprilie a.c, dar cele 4 echipe semifinaliste sunt, deja, cunoscute.

În grupa A situaţia se prezintă astfel:

1. Barcelona	5	3	2	0	12 - 3	8
2. Monaco	5	2	3	0	9 - 3	7
3. Spartak	5	0	3	2	4 - 11	3
4. Galatasaray	5	0	2	3	0 - 8	2

Ultimele partide: Monaco - Barcelona şi Galatasaray - Spartak.

În grupa B clasamentul este următorul:

1. Milan	5	2	3	0	6 - 2	7
2. Porto	5	3	0	2	10 - 6	6
3. Anderlecht	5	1	2	2	4 - 7	4
4. Werder	5	1	1	3	9 - 14	3

De jucat: Porto - Milan şi Anderlecht - Werder.

Problema care se pune este dacă ordinea primelor două clasate se va menţine şi după disputarea derby-urilor, pentru că în funcţie de poziţie vor fi programate meciurile semifinale.

În grupa A, Monaco va primi replica spaniolilor de la Barcelona. Dacă monegaştii vor câştiga, vor trece pe primul loc, în vreme ce oaspeţilor le este suficient un rezultat de egalitate pentru a se menţine în frunte. Părerea mea este că echipa lui Johan Cruyff poate obţine cel puţin o remiză, pentru că Zubizarreta, Ferrer, Nadal, R. Koeman, Sergi, Guardiola, Amor, Bakero, Ivan, Stoicikov, Romario alcătuiesc o formaţie puternică şi echilibrată, capabilă să învingă orice adversar. A.S. Monaco, înlocuitoarea lui Olympique Marseille (sancţionată - după cum se ştie - de UEFA) a avut o comportare foarte bună până acum, dar nu cred că va putea ajunge mai sus de locul 4 în Europa. Vedetele lui Arsene Wenger se numesc Ettori, Valery, Djorkaeff, Scifo, Klinsmann... Cu Scifo în zi fastă şi cu germanul Klinsmann inspirat... nu se ştie niciodată...

În grupa B situaţia este asemănătoare: echipa de pe locul 2, F.C. Porto, primind, pe teren propriu, pe favorita competiţiei, A.C. Milan. Italienii, fără cei trei olandezi de-acum un an, nu mai sunt invincibili. Jocul lor nu mai are strălucirea de altădată, unii dintre ei acuzând vârsta şi uzura. Oricum, Rossi, Costacurta, Maldini, Baresi, Donadoni, Boban, Savicevici, Papin, Massaro etc. sunt mai "galonaţi" decât Vitor Baia, Joao Pinto, Rui Jorge, Timofte, Domingos, Kostadinov, Drulovici...

Dar, mai bine să aşteptăm ziua de miercuri.

Azil politi

Fuga sportivilor "paradisul" lui Fidel Cas continuă. După aproape toţi atleţii valoare s-au împrăştia lumea-ntreagă, iată recent, şi Noel Arguell portarul reprezentati de fotbal, a cerut azil pol în Insulele Cayma (Antilele britanic Arguelles, în vârstă de de ani, este considera fi unul dintre cei mai b jucători cubanezi. El rămas în străinătate prilejul unei viz efectuate în insule, că naţionala Cubei pregătea să joace Jamaica.

ARBITRII AU DECIS LA...POTOU.

urmare din pag. 1

se dovedeşte insuficient pentru obţinerea victoriei, aceasta revenind clujenilor cu 66-57. Foarte bun arbitrajul cuplului Marian Oprea (Bucureşti) - Dorin Roşca (Oradea).

Au înscris pentru sibieni: Kincses 18, Cl. Muntean 12, Tordai 7, Viciu 6, Alecu 4, Pelger 3, Teleabă 2, Krasnosciuk 2, Lăpădat 2, Lefter 1.

În numai două minute, arbitrul Roşca a decis!

"U" Fimaro Cluj - C.S.U. Forest 80-77 (43-40)

Aşadar, de prea multă frică am trăit deziluzia...dispariţiei pepenilor. În acest fel ultima partidă, cea de duminică, devenea decisivă.

Meci decisiv, de mare dramatism duminică. El a fost abordat, aşa cum aţi înţeles desigur, şi din transmisia radiofonică în direct efectuată de Radio "Activ", de echipa sibiană într-o manieră pe cât de spectaculoasă pe atât de eficientă. N-avem ce reproşa elevilor lui Mircea Vulc, care au evoluat excelent, numai că s-a opus, în final, opacitatea unui arbitru ale cărui decizii au defavorizat net formaţia sibiană.

În min. 5 sibienii conduceau cu 9-7, pentru ca în min. 10 clujenii să aibă avantaj (26-19). Peste alte cinci minute, C.S.U. Forest preia conducerea (33-30) dar la pauză gazdele sunt la timonă (43-40). Început mai bun al clujenilor în repriza secundă, careconduc cu 68-60 (min. 32) dar sibienii revin (70-69 în min. 34). Peste 3 minute egalitate la 72, apoi avantaj pentru sibieni (77-76) în min. 37). Aici intervine arbitrul Roşca şi oferă efectiv victoria gazdelor (80-77), oaspeţii continuând cursa pentru un loc cât mai bun în turneul pentru locurile 5-8 care să le permită, eventual, o participare europeană.

Au înscris pentru C.S.U. Forest: Alecu 6, Krasnosciuk 10, Cl. Muntean 26, Tordai 4, Pelger 10, Kincses 9 şi Lefter 12.

17 judoka sibieni calificaţi pentru finalele de la Arad

Timp de două zile, sala clubului Sportiv Şcolar din Sibiu a fost gazda unui adevărat maraton. Peste 300 copii, practicanţi ai sportului în kimono din 14 judeţe s-au întrecut în cadrul uneia din cele trei zone ale Campiontului Naţional de judo rezervat copiilor mari şi mici.

Reprezentanţii judeţului nostru, sportivii legitimaţi la C.S.Ş. Şoimii Sibiu, au avut o comportare excelentă, 17 dintre ei reuşind să se califice pentru finalele ce se vor desfăşura în zilele de 6-8 mai la Arad. Iată-i: COPII MARI - cat. +55 kg Ciprian Bunea; cat. 55 kg. Traian Olar; cat. 45 kg. Florin Vintilă; cat. 40 kg. Marian Tătaru ; cat. 36 kg. Marius Puclişan; cat. 33 kg. Vasile Avram; COPII MICI - cat. +55 kg. Mircea Gligore; cat. 50 kg. Florin Crişan; cat. 45 kg. Marius Ichimuaie şi Remus Sasu; cat. 40 kg Alexandru Caponi; cat. 36 kg Vasile Iancu; cat. 33 kg. Horia Maria; cat. 30 kg. Petre Gore şi Sorin Comşa; cat. 27 kg. Daniel Istrate şi Marius Hogaş.

RADIO "ACTIV"

Luni, 11 aprilie 1994

6.00 Bună dimineaţa, Sibiu! 8.00 Bursa preţurilor - redactor Codruţa Armie 9.00 Dedicaţii muzicale 11.00 Muzică şi publicitate 12.00 Activ music 13.00 Curierul de prânz - redactor Dan Hurdu 14.00 Dedicaţii muzicale 16.00 Rock-Story 17.00 Top News 18.00 Publicitate 18,30 Box Office-realizator Adi Urian 20,00 Lampa lui Aladin 20,30 Curierul de seară 21,30 Activ-show, cu Adi Urian şi Codruţa Armie

MICA PUBLICITATE

DECESE

Cu durere în suflet anunţăm încetarea fulgerătoare din viaţă a celui carea fost un soţ minunat, tată iubitor, fiu recunoscător şi cumnat drag

GĂLL ŞTEFAN IOSIF
(43 ani)

Înmormântarea va avea loc marţi, 12.04.1994, ora 10.00 la Capela din Cimitirul Central.

Familia îndoliată

Minutul 91

urmare din pag.1

marcat, ca la hochei: Dumitraşcu (17), Cioloboc (22, 75), Voda (35), Maleş (60), Ştefan (72), respectiv Bătrânu (76, 85) şi Manole (87). ✦ **F. C. Braşov - Ceahlăul 2-0 (1-0)** Moldovenii nu au scăpat încă de retrogradare. Depinde cum stau cu bugetul şi cu relaţiile. Pe braşoveni numai interiştii îi mai pot mazili, dacă îi bat, sub Tâmpa, în penultima etapă. A înscris: Săvoiu (15, 66) ✦ **Gloria Bistriţa - "U" Cluj 1-0 (1-0).** A marcat Dumitriu (20), împuşcând doi iepuri deodată: gazdele au obţinut două puncte, iar oaspeţilor (vecini şi prieteni) nu le-a fost şifonat golaverajul ... ✦ **Steaua - U.T.A. 6-0 (3-0)** În schimb, în Ghencea, textiliştii au fost descălţaţi, după ce, cu o săptămână înainte primiseră 5 goluri şi de la Dinamo. Oricum, arădenii au un final de campionat fără emoţii, în ciuda golaverajului dezastruos. Autorii golurilor: Ion Viorel (13), Lăcătuş (15, 84), Iftodi (24, 62), Panduru (80) ✦ **Petrolul - Univ. Craiova 2-1 (0-1).** Două reprize total diferite ca aspect. Tare sunt curios ce-au mâncat găzarii în pauză de-au reuşit să întoarcă rezultatul. Au marcat: Zmoleanu (57), Zafiris (87) respectiv Neagoe (22). ✦ **Farul - Dacia Brăila 2-1 (1-0)** Vaporenii lui Fănuş Neagu s-au scufundat, deşi n-au echipă mai slabă decât alţii, dar se pare că au buzunarele mai sparte. Nu le rămâne decât să-i jumulească pe marinarii greci şi turci la table şi barbut, după care să revină în forţă. Au marcat: Brătianu II (1, autogol), Barbu (65, din 11 metri), respectiv Gherghe (57). ✦ **Progresul - Rapid 1-5 (0-2)** Toţi cei interesaţi au văzut acest meci la TV. S-a făcut multă risipă de enérgie, Viorel Hizo - deşi ştia rezultatul final - s-a dat în spectacol ca să fie trimis în tribună, Blid a plonjat... eficient pentru giuleşteni, iar Vlădoiu şi Chiriţă au etalat un fel de lambadă "made in Grant", gen Roger Milla camerunezul. Au marcat: Cârstea (87), respectiv Vlădoiu (35, din 11 m şi 73), Chiriţă (38, 67, 89). Ghiciţi ce echipe ne vor reprezenta în "Cupa UEFA" în afară de Dinamo? (n.i.d.)

SIBIENII, ŞI BĂTUŢI, ŞI FURAŢI...

urmare din pag. 1

scapă pentru moment de Matei şi Mohora, dar nu poate stăpâni balonul la 7 metri de poarta lui David. Mare ratare Mitriţă (min. 28) şi paradă salvatoare Ritli la şutul din apropiere al lui Nanu (min. 33). Enervante deciziile "centralului" care îl opreşte sistematic pe Radu Niculescu din orice acţiune ofensivă (identic a procedat şi în meciul de la Arad de acum câteva etape).

Luptă oafbă şi în actul doi, numai că apar accente de duritate. Rând pe rând sunt loviţi Mărgărit, Tâlvan, Lazăr. Sibienii suportă dominarea gazdelor cu gândul la... remiza albă. Dar în min. 67, Albeanu centrează de pe partea stângă, Calafeteanu e nemarcat în colţul careului de 6 metri, un voleu scurt şi Ritli e invins fără să aibă vreo vină. Portarul interist se opune inspirat pătrunderii solitare a lui Mitriţă (min. 71), apoi gazdele cer degeaba penalty la henţul lui Tâlvan (min. 77), portarul David degajează cu piciorul în faţa lui Niculescu (min. 78) şi înlocuirile operate în ambele echipe n-au ca efect decât trecerea minutelor.

Deci, facem ce facem şi pierdem încă două puncte, ca şi la Brăila, în faţa unei echipe oricum condamnată. După joc, ajunşi în cabină, interiştii aveau să constate că nişte borfaşi le furaseră treninguri, ghete, obiecte personale. Alo, poliţia?

Urmează miercuri, 13 aprilie, de la ora 17, pe "Municipalul" sibian, marele examen al sezonului, meciul cu Steaua. Cum doarpentru interişti el are miză, gazdele vor juca la victorie. Va arbitra Ion Danciu din Petroşani.

ELECTROPUTERE: David 6 - G. Popescu 7, Matei 7, Mohora 7, Nanu 7 - Paraschiv 6, S. Zanfir 6, Prună 6 (min. 85, Diaconu), Calafeteanu 7 - Albeanu 6, Mitriţă 5 (min. 78, Năstasie). **F.C. INTER:** Ritli 7 - Stănescu 7, Glăvan 7, Lazăr 6, Tâlvan 6 - Zotincă 6 (min. 75, Pogăcean), Chioar 6, C. Szeghedi 6, Mărgărit 6 - Văsîi 6 (min. 87, R.Luca), Niculescu 7.

Ultima oră

urmare din pag. 1

✦ Viorel Hizo, antrenorul Rapidului, se... laudă prin gazete că l-a pierdut de prieten pe Aron Huzu, care nu ar fi arbitrat conform aşteptărilor lui. Dacă numai în asta stă o prietenie...

✦ S-a stins din viaţă un om... bolnav de fotbal: Valentin Stănescu. Născut la 20 XI 1922, în Bucureşti, a început să joace fotbal în 1933 la Olimpia, în 1942 a trecut la Malaxa Tohani şi, mai târziu, la Sp.Studenţesc. În perioada 1946-1947 a apărat poarta echipei Carmen Bucureşti, iar apoi la CFR-Rapid, până în 1953. După aceea a antrenat Locomotiva MCF Bucureşti, Dunărea Giurgiu, Unirea Focşani, Metalul Târgovişte, Rapid Bucureşti, Steagul roşu Braşov, Steaua, Universitatea Craiova, Dinamo şi echipa naţională. A fost un om dintr-o bucată. Fie-i ţărâna uşoară.

✦ La 26 septembrie a.c., Ştefan Dobay ar fi împlinit 85 de ani. A murit, la Tg. Mureş, sărac şi uitat de toţi. A fost unul dintre marii fotbalişti ai României, de 4 ori golgeter (1933, 1934, 1935, 1937), de 41 de ori selecţioant în reprezentativa ţării pentru care a marcat 20 de goluri. A participat la două turnee finale ale C.M. - în 1934 şi 1938 şi la cinci ediţii ale Cupei Balcanice. Numele lui rămâne legat de cel al Ripensiei Timişoara din perioada ei de glorie.

Campionatele Naţionale de sărituri în apă-juniori

urmare din pag. 1

(C.S.M.Sibiu) nu a reuşit să treacă de campioana Clara Ciocan (C.S. Bacău) mulţumindu-se doar cu argintul în probele de trambulină de 1 şi 3 m al junioarelor mari. Iată primii trei clasaţi pe probe: TRAMBULINA 1 m - junioare mici 1. Anca Tilea (C.S.S. Sibiu) -375,70, 2. Oana Dinu (Triumf Bucureşti)- 374,70, 3. Anca Mihalache (S.C. Bacău) - 369,35; junioare - mari 1. Clara Ciocan (S.C. Bacău) - 393,40, 2. Anca Udvescu (C.S.M. Sibiu) - 360,05, 3. Claudia Ursea (Triumf) - 352,75, juniori - mici 1. Dragoş Vasilescu (Triumf) - 403, 55, 2. Adrian Cozma (C.S. Bacău) - 396,85, Adrian Gavriliu (C.S. Bacău) - 381,20, juniori - mari 1. Radu Udvescu (C.S.M.Sibiu) - 429.50, Călin Găvozdea (C.S.S. Sibiu)- 393,05 TRAMBULINA 3 m - junioare- mici 1. Anca Ţilea - 425,85, 2. Oana Dinu- 401,40, 3. Anca Mihalache - 394,00, junioare- mari 1. Clara Ciocan - 431,05, 2. Anca Udvescu - 409,95, 3. Claudia Ursea - 365,50, juniori - mici 1. Dragoş Vasilescu - 467,20, 2. Adrian Gavriliu -463,25, 3. Laurenţiu Rudei (C.S.S. Sibiu)- 448,30, juniori - mari 1. Radu Udvescu - 489,75, 2. Călin Găvozdea - 386,05, PLATFORMĂ junioare - mici 1. Anca Mihalache - 340,00, 2. Oana Dinu - 332,10, 3.Anca Tilea - 315,10, junioare-mari 1. Mihaela Coman (C.S. Bacău) - 413,15, 2. Clara Ciocan - 368,65, 3. Anişoara Oprea (C.S. Bacău) - 366,25, juniori-mici 1. Dragoş Vasilescu - 453,70,2. Laurenţiu Rudei - 404,65, 3. Adrian Gavriliu - 401,40, juniori - mari Radu Udvescu - 394,90.

Lidera se impune net chiar şi în inferioritate numerică

Fotbal , Divizia C

* Şoimii COMPA - Construcţii 5-0 (3-0) Partida s-a rezumat, în marea majoritate a timpului de joc, la o confruntare între atacurile insistente, pe ambele flancuri şi cu toate liniile, ale liderei clasamentului, cu apărarea disperată, uneori cu întregul efectiv, a partenerei ei de întrecere, pre1ocupată exclusiv să limiteze proporţiile scorului, deschis - după o primă ratare a lui A. Chinceşan în minutul 12, când I. Ciorogar a fructificat cu precizie excelenta centrare lui S. Tolciu, intercalat pe aripa dreaptă. În min. 14 R. Brumar şutează violent dar pe lângă bara stângă a porţii adverse. Urmează asalturi susţinute ale Şoimilor la buturile inspirat apărate de I. Tăvală, care se opune cu brio bombelor expediate de R. Brumar (min. 16), A. Chinceşan (min. 21) şi C. Ştef, el apărând în min. 25, chiar şi un penalti executat de R. Brumar. În min. 27 A. Chinceşan îşi răscumpără cele două nereuşite anterioare, înscriind un gol de mare efect, balonul trimis de pe linia de corner izbind mai întâi bara şi apoi intrând în plasă. Cinci minute mai târziu V. Negrea centrează şi R. Brumar marchează cu o magistrală lovitură de cap, al treilea gol al întâlnirii. În min. 36, D. Mihăilă după ce primeşte cartonaş galben, este eliminat de pe teren, iar în ultimele secunde ale primei reprize oaspeţii ratează unica lor ocazie, din această perioadă, F. Herciu luftând la 10 m de poarta lui Z. Dangl. După pauză, deşi în 10 jucători, gazdele domină cu autoritate şi după ce R. Brumar iroseşte o altă situaţie, în min. 50 centralul acordă o nouă lovitură de pedeapsă transformată sigur de I.Ciorogar. În continuare Şoimii atacă în valuri, dar I. Tăvală prinde şuturile lui I. Ştef şi A. Chinceşan. În min. 67 Ciorogar execută precis o lovitură de colţ şi S. Tolciu înscrie sec din careul mic. După un minut C. Floarea este eliminat de pe teren şi lidera rămâne în 8 jucători de câmp. Ea continuă însă să fie la cârma jocului şi S. Tolciu ratează trăgând mult în afara cadrului porţii. Constructorii risipesc două bune situaţii, una în min. 73 prin L. Opriş (mingea fiind respinsă in extremis de D. Maşca) şi alta în minutul 81, când I. Fleischer, după ce driblează 3 adversari şutează de la 6 m mult peste transversală. În min. 89 D. Liebhard primind o pasă de la Brumar expediază un şut puţin alături de laterala porţii în care N. Jia luase locul lui Tăvală în min. 70. Am reţinut prestaţiile superioare ale lui S. Tolciu, D. Maşca, R. Brumar, I.Ciorogar, C. Ştef şi A. Chinceşan de la gazde, I. Tăvală, I. Dima, I. Fleischer şi L. Iordache de la învinşi. Confuz arbitrajul lui I. Răducanu, surprins în repetate rânduri departe de fazele jocului, care în general nu i-au creat probleme. * "U" Hidrosembraz - Geromed 2-2 (1-1) Meci frumos cu faze de bună calitate, echilibrat, terminat cu un echitabil rezultat de egalitate, consemnat în urma golurilor înscrise de D. Popenţa (min. 40) şi D. Orlandea (min. 85) pentru echipa pregătită de I. Barac şi N. Turc, F. Seiceanu (min. 45) şi F. Schuller (min. 65) pentru medieşeni. * Textila - Carbomet 2-1 (2-0). Formaţia gazdă a dominat autoritar prima repriză, când a punctat în minutele 17 şi 44 prin C. Voinea şi M. Munteanu. În a doua parte a partidei jucătorii din Copşa - mult mai activi - reduc din handicap în min. 52 graţie golului reuşit de C. Popa.Cisnădienii revin la cârma ostilităţilor şi jocul se termină cu victoria meritată a campioanei "en titre". * Unirea - Mecanica 0-6 (0-0). După primele 45 de minute echilibrate perioadă în care ocnerii au făcut faţă cu succes unui adversar mai bine pregătit fizic, tehnic şi tactic, "unsprezecele" din Mârşa, mult mai experimentat se detaşează cu lejeritate, datorită golurilor realizate de V. Burciu (min. 50, 69, 81), M. Zoltan (min. 79 şi 87) şi A. Tarcea (min. 90). * Textila M - Sparta 0-3 (0-3) Victorie comodă a tinerei formaţii medieşene, care net superioară concitadinei sale, s-a impus cu uşurinţă ca urmare a golurilor marcate de V. Tănase (min. 5 şi 41) şi C. Jiga (min. 25). * Carpaţi - Vitrometan 3-1 (1-1).

V. MARA

MEDIAFAX - SPORT

✦ FOTBAL

Francezul Jean Pierre Papin (AC Milan) a declarat că a primit o ofertă interesantă din partea clubului german Bayern Munchen. Transferat de la Olympique Marseille în 1992 pentru suma de 8,5 milioane dolari, Papin se dovedeşte destul de realist în ceea ce priveşte valoarea sa actuală. El crede că Milan l-ar putea vinde pentru 3,5 milioane de dolari. ✦ Internaţionalii germani Guido Buchwald şi Uwe Bein vor juca în campionatul Japoniei la formaţia Urawa Reds Diamond. ✦ Columbia - Bolivia 0-1 (0-0) într-o partidă amicală desfăşurată la Villavicencio. A marcat: Pinedo (55). Spectatori - circa 15.000. Naţionala de fotbal a Columbiei a suferit prima înfrângere după 28 de jocuri, în faţa unei alte formaţii sud-americane calificate la World Cup, Bolivia. ✦ Inter Milano - Lecce 4-1 (1-0). Într-o partidă disputată în devans în "il calcio". Au marcat: Jonk (19, 47), Bergkamp (50 din 11 m), Berti (80), respectiv Baldieri (86). Victoria la scor obţinută de Inter în faţa ultimei clasate pune capăt unei serii negre de 6 înfrângeri. Gazdele au disputat acest joc în devans pentru a pregăti mai bine returul cu Cagliari din semifinalele Cupei UEFA. Sâmbătă seara s-au disputat, tot în devans, alte trei jocuri: AC Torino - AC Milan 0-0; Parma - AS Roma 0-2 (0-1). Au marcat Balbo (18), Festa (89); Cagliari - Reggiana 3-0 (3-0) Dely Valdez (5, 14, 43);

✦ CAMPIONATUL GERMAN DE FOTBAL, ETAPA A 30-A:

Bayern Munchen- Eintracht Frankfurt 2-1 (1-1). Au marcat: Scholl (39), Matthaus (54), respectiv Yeboah;

Wattenscheid - Borussia Monchengladbach3-1 (1-1) Fink (18),Sane (47), Wolters (52), respectiv Alter (34, autogol)

Bayer Leverkusen-Freiburg 2-1 (1-0). Kirsten (25), Thom (77), respectiv Spies (49);

Dynamo Dresda - Schalke 1-0 (0-0). Penska (56);

VfB Stuttgart - Karlsruhe 3-0 (1-0) Buck (44), Sverrisson (65), Koegle (73);

Hamburg- Werder Bremen 1-1 (1-1). Baeron (41), respectiv Herzog (6);

Borussia Dortmund - FC Koln 2-1 (2-1), Zorc (41), Higl (43, autogol), respectiv Higl (22)

VfB Leipzig- Nurnberg 0-2 (0-1), Kubik (4), Criens (73).

RADU NICULESCU RĂMÂNE ÎN VIZORUL STELEI!

TRIBUNA sporturilor

SUPLIMENT SĂPTĂMÂNAL DE INFORMARE SPORTIVĂ AL COTIDIANULUI INDEPENDENT "TRIBUNA"

Anul IV, nr. 211 | 18.04. - 24.04. 1994 | 4 pagini, 100 lei

Foto: V. CÂRDEI

Steliştii au făcut recent la Sibiu o veritabilă demonstraţie de virtuozitate. Campionii au mai adunat şi două puncte, noi, sibienii, rămânând cu satisfacţia recordului de spectatori...

Baschet, divizia A, masculin

"Cântă zeiţă mânia ce-aprinse pe-Ahil Peleianul" sau NELU LEFTER, PE POST DE STRÂMBĂ-LEMNE, ÎNDOAIE... PĂDURILE DE PRAZ ALE OLTENILOR

C.S.U. Forest Sibiu - IVEX Craiova 101-61 (41-37)

O repriză de tatonare, de luptă surdă şi îndârjită urmată de una strălucitoare a sibienilor, în care au demonstrat o superioritate tehnico-tactică covârşitoare, pe fondul unui veritabil show baschetbalistic, constituie elementele definitorii ale unei partide de referinţă a unui meci ce avea să demonstreze indubitabil şi indiferent de ierarhia finală a acestei ediţii de campionat că C.S.U. Forest nu este o echipă de locul 7.

Cu Nelu Lefter irezistibil - acesta nu numai că a confirmat evoluţia foarte bună de la Cluj dar a demonstrat că s-au grăbit nejustificat cei ce îl tot îndemnau să asculte "cântece de leagăn" - cu Claudiu Muntean dezlănţuit, cu Cornel Alecu şi pe post de aruncător de 3 puncte, cu Krasnosciuk penetrant şi precis în aruncările la coş, cu tinerii Viciu şi Lăpădat în plină confirmare a ascensiunii valorice, cu ceilalţi jucători, intraţi în teren, foarte utili, C.S.U. Forest Sibiu a oferit, în repriza secundă, un veritabil recital baschetbalistic pe care cei prezenţi în sală nu îl vor uita multă vreme.

Prima repriză este deosebit de disputată, importanţa partidei - o opţiune serioasă pentru posibilitatea participării la una din competiţiile europene intercluburi - punându-şi amprenta asupra jocului ambelor echipe. Până la jumătatea primei reprize nici una din echipe nu reuşeşte să ia un avans semnificativ. Abia în min. 11 gazdele se desprind uşor (20-11) lăsând impresia că vor controla în continuare partida. Dar craiovenilor nu le surâde această perspectivă, îşi aruncă în luptă toate resursele, profită de unele desincronizări în jocul echipei sibiene, egalează şi preiau conducerea în min. 14 (22-24).

continuare în pag. 4

Octavian RUSU

MULŢI SUPORTERI SIBIENI AŞTEAPTĂ FINALUL CAMPIONATULUI PENTRU A AFLA ŞI NUMELE ANTRENORULUI PRINCIPAL AL LUI F.C.INTER. ŞI NOI...

INTERVIU ÎN EXCLUSIVITATE

ION ALEXANDRESCU: "LA SIBIU JUCĂM FĂRĂ OBSESIA REZULTATULUI!"

Cu puţine minute înainte ca echipele F.C. Inter şi Steaua să pătrundă pe teren, l-am abordat pe domnul Ion Alexandrescu, conducătorul fotbaliştilor bucureşteni.

- Domnule Alexandrescu, ne puteţi oferi argumente plauzibile că meciul Stelei de la Piatra Neamţ n-a fost aranjat?

- O sumedenie! În primul rând... televizarea lui. În al doilea rând, la valoarea pe care o are, Steaua n-are nevoie să aranjeze nimic cu nimeni. E adevărat că, dat fiind avansul zdrobitor faţă de urmăritoare, jucătorii noştri n-au forţat prea mult, mulţumindu-se să nu piardă.

- La fel vor proceda şi contra interiştilor?

- Nici un meci nu seamănă cu celălalt. Acum, că avem titlul în buzunar, indiferent de jocul rezultatelor, normal ar fi să jucăm decontractaţi. Le-am spus jucătorilor noştri să facă spectacol, asta fiind principala obligaţie a unei echipe campioane. Văd că e mare afluenţă de spectatori. Ştiu că sibienii sunt mari amatori de fotbal şi cred că-i vom răsplăti pentru că au venit la stadion. Deci, ca să fiu foarte clar: nu ne interesează rezultatul astăzi (n.n. - miercuri).

- Circulă zvonul că Steaua rămâne interesată de Radu Niculescu. Sunteţi omul cel mai în măsură să confirme sau să infirme zvonul...

- Uitaţi care este chestiunea. Noi am vorbit anul trecut cu Niculescu, propunându-i să se transfere la Steaua. Radu a fost cinstit şi ne-a spus că are contract cu F.C. Inter până în 1996. Nu i-am forţat mâna în nici un fel. Dacă, însă, în vara aceasta sau oricând altcândva, clubul sibian va fi dispus să-l vândă, Steaua este gata să facă oferte concrete. Deci, suntem interesaţi să-l luăm pe Niculescu în Ghencea. Totul, vă daţi seama, depinde de clubul căruia-i aparţine şi de jucător. Noi rămânem în aşteptare.

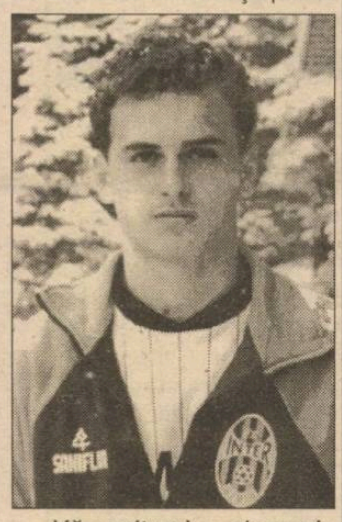

- Vă mulţumim, domnule Alexandrescu, pentru interviu şi felicitări pentru cel de-al 16-lea titlu cucerit de echipa dumneavoastră.

✦

Meciul... şi rezultatul i-au dat perfectă dreptate reputatului om de fotbal stelist. Steaua a făcut spectacol la Sibiu, victoria ei neputând fi contestată.

A consemnat **Mircea BIŢU**
Foto: V. CÂRDEI

Clasament Divizia Naţională

1. Steaua	32	20	9	3	55-16	49 (+17)
2. "U" Craiova	32	16	8	8	62-41	40 (+8)
3. Dinamo	32	15	7	10	60-36	37 (+5)
4. Petrolul	32	13	9	10	33-30	35 (+3)
5. Rapid	32	14	6	12	38-31	34 (+2)
6. Gloria	32	15	3	14	44-40	33 (+1)
7. Farul	32	13	7	12	38-36	33 (+1)
8. INTER	**32**	**12**	**8**	**12**	**37-38**	**32 (0)**
9. Progresul	32	13	4	15	43-41	30 (-2)
10. UTA	32	11	8	13	32-46	30 (-2)
11. "U" Cluj	32	10	9	13	38-41	29 (-3)
12. Oţelul	32	12	5	15	38-44	29 (-3)
13. Ceahlăul	32	10	9	13	26-40	29 (-3)
14. FC Braşov	32	12	5	15	33-48	29 (-3)
15. Electro	32	9	10	13	22-30	28 (-4)
16. Poli	32	11	6	15	39-50	28 (-4)
17. Sportul	32	10	7	15	26-40	27 (-5)
18. Dacia	32	9	6	17	31-47	24 (-8)

Etapa viitoare (24 aprilie): Electroputere - Dacia Brăila, Farul - Dinamo, Progresul - Poli Timişoara, Oţelul - Ceahlăul, Petrolul - "U" Cluj, Gloria - U.T.A., F.C. Braşov - F.C. Inter, Steaua - Sportul, Rapid - Universitatea Craiova.

Din colţul tribunei

CÂŞTIGURILE UNEI... ÎNFRÂNGERI

Titlul s-ar putea să-i contrarieze pe unii. Ce câştiguri îţi poate aduce o înfrângere? Iată că, în cazul derby-ului restant de la Mediaş, dintre Gaz metan şi F.C. Maramureş, desfăşurat la mijlocul săptămânii trecute, până şi învinşii au avut de câştigat.

Dar s-o luăm cronologic. Nea Fane Coidum a făcut la Baia Mare o echipă cu adevărat competitivă, care nu se mai sperie de nici un adversar. Încă după primele schimburi de mingi, spectatorii medieşeni, dar - mai ales - fotbaliştii gazişti am înţeles că-i bai cu băimărenii. Aceştia au înscris în min.6, la o ieşire nesincronizată la ofsaid a fundaşilor medieşeni şi au majorat scorul în min.30, când conturile au fost practic încheiate.

În actul doi, nemaiavând ce pierde, elevii lui Dulău şi Aloman se scutură de trac, iau jocul pe cont propriu, reduc diferenţa prin Jilăvean (min.65), au o bară prin Pustai (min.68), dar nu reuşesc egalarea pe care ar fi meritat-o.

Secundul I.Aloman ne spunea: "Am pregătit foarte bine jocul cu liderul, dar am plătit tribut fricii de adversar. Când ne-am revenit, era prea târziu".

Important este că un meci care

continuare în pag. 4

Sorin CRIVĂŢ

Ultima oră

● Conducerea Federaţiei Române de Fotbal "urmăreşte cu atenţie corectitudinea desfăşurării jocurilor din campionatele interne", iar Cristian Ţopescu a declarat că e posibil să nu se mai transmită la TV meciuri din campionat, dacă vor continua trucajele. Am mai auzit eu chestii de astea!

● După o sumedenie de zvonuri, iată că Diego Maradona a pus punctul pe i: va participa, cu echipa Argentinei, la turneul final al C.M. din S.U.A. O veste bună, pentru că Diego rămâne una din stelele de primă mărime ale fotbalului mondial.

● Comisia de Arbitri a FIFA a comunicat lista celor 46 de arbitri convocaţi pentru meciurile din cadrul turneului final al C.M. Între ei, îi remarc pe Pierluigi Pairetto (Italia), Sandor Phul (Ungaria), Joel Quiniou (Franţa), Kurt Rothlisberger (Elveţia), Bo Karlsson (Suedia), la centru - din Europa. La tuşe: Carl-Johan Christensen (Danemarca),

continuare în pag. 4

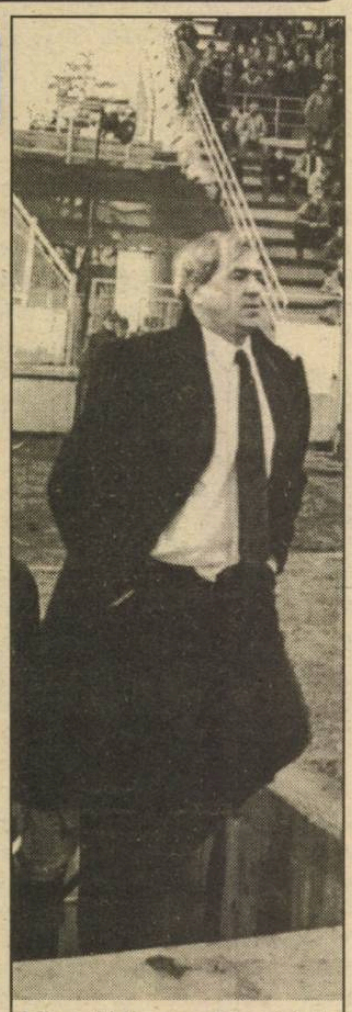

Viorel Hizo cu Rapidul, urcă spre... Cupa U.E.F.A.

Foto: Andrei BUTA

Fotbal, div.A

Una caldă, una rece

Gaz metan - CFR Cluj 4-0 (1-0)

După înfrângerea suferită, miercuri, pe teren propriu, în partida restantă cu F.C. Maramureş, lidera seriei (1-2), sâmbătă, medieşenii s-au reabilitat în faţa suporterilor, câştigând de o manieră categorică.

După o primă repriză, punctată cu numeroase iregularităţi şi cu 6 cartonaşe galbene (Roşca, Moldovan, Popescu - Dulca, Sălăgean, Bănceu), în partea a doua a întâlnirii am asistat al un joc spectaculos care a plăcut publicului pentru că s-au înscris şi goluri. Autori: Pustai (min.30 şi 90), Popescu (min.55) şi Cenan (min.56).

Raport de cornere: 6-1.

A arbitrat corect Ilie Viorel (Bucureşti).

De subliniat faptul că din formaţia clujeană au lipsit 3 jucători de bază; Man, Piroşka şi Matei.

Gaz metan: Roşca - Handrea, Negoiţă, Boţezan, Baciu - Munteanu (60, Lazăr), Niia, Moldovan - Pustai, Jilăveanu (46, Cenan), Popescu.

CFR: Ciucur (60, Cârlan) - Dulca, Munteanu, Olar, Năstruţ - Cazan, Coroian, Sălăgean, Marian - Iepure, Bănceu.

I.Medieşeanu

P.S. Săptămâna trecută, la Mediaş s-a desfăşurat primul meci din cadrul c0mpetiţiei dotat cu "Cupa oraşelor poluate" în care sunt înscrise 4 echipe de old-boys din Mediaş, Baia Mare, Hunedoara şi Turda. Gaz metan a fost învinsă cu 3-2 de echipa Prietenia B.Mare. Autorii golurilor: Cristea, Tulba, Stan, respectiv Moraru şi Solomon.

Judo

Gheorghe Pop - campion naţional universitar

70 de judoka, reprezentând 11 centre universitare, şi-au disputat la Iaşi titlurile de campioni naţionali universitari ediţia 1994 la judo. Printre participanţi s-au numărat şi 3 sportivi-studenţi de la Institutul militar "Nicolae Bălcescu" din Sibiu, antrenaţi de Nicolae Drăgălău. Spre surprinderea specialiştilor, judoka sibieni au reuşit să cucerească un titlu

continuare în pag. 4

I. ILIE

Gimnastica sibiană continuă să se afirme

După Campionatele Internaţionale de Gimnastică ale României, unde sibienii Marius Gherman (2 medalii de aur, la cal şi sărituri, o medalie de argint la sol şi Dan Burincă - medalia de aur la inele), ne-au reprezentat cu cinste, iată că şi speranţele noastre de mâine, gimnaştii şi gimnastele de la Clubul Sportiv Şcolar Sibiu au fost prezente la Concursul Naţional al Cluburilor Sportive Şcolare, care s-a desfăşurat, pentru fete, în zilele de 6-8 aprilie la Oneşti, iar pentru băieţi la Lugoj, în zilele de 7-9 aprilie. Iată rezultatele obţinute cu acest prilej: La Oneşti, Sabina Cojocar, cat.I-a - 1 medalie de aur la sol, una de argint la individual compus şi un loc IV la bârnă; Cristina Speriatu, cat.I-a - 1 medalie de argint la sol şi un loc V la paralele; Claudia Mihu - 1 medalie de bronz la sol (cat.I-a) şi Mihaela Marcu un loc IV la sol (cat.I-a).

În disputa băieţilor de la Lugoj s-au înregistrat rezultatele: Flavius Simtion (cat.I-a) o medalie de aur la sol, Ioan Suciu (cat.I-a) două medalii de bronz la sol şi paralele, Adrian Isac (cat.II-a) - două medalii de aur la sol şi bară şi o medalie de argint la paralele. În cadrul categoriei a III-a, pe echipe, C.S.Ş. Sibiu s-a situat pe locul V, iar la cat. a IV-a tot pe acelaşi loc V.

Aşadar, bilanţul general realizat de şcoala sibiană de gimnastică este următorul: 10 medalii - 4 de aur, 3 de argint şi 3 de bronz.

Ilie IONESCU

Natație

12 medalii pentru înotătorii sibieni, la Reşiţa

250 înotători din 27 cluburi sportive au fost prezenţi în zilele de 7-10 aprilie, la bazinul acoperit din Reşiţa unde s-au întrecut în cadrul Campionatului Naţional de înot rezervat juniorilor II. Printre participanţi s-au numărat şi reprezentanţii Clubului Sportiv Şcolar Sibiu care, spre lauda lor şi a profesorilor Anca şi Ioan Miclăuş, au cucerit 12 medalii: **5 de aur**, prin Radu Miclăuş, în probele de 100 şi 200 m fluture; ştafetele 4x50 m liber, 4x200 m liber şi 4x100 m mixt de băieţi, 14 ani. Acestea au fost formate din: Radu Miclăuş, Marius Cosma, Iustin Fulea, Radu Vodă şi Laviniu Albu, **o medalie de argint** prin Radu Miclăuş la 50 m liber, precum şi **6 medalii de bronz**, cucerite de: Marius Cosma la 100 m fluture şi 200 m fluture, Radu Vodă la 200 m spate şi Radu Miclăuş la 100 m liber şi 400 m mixt.

I. ILIE

Popice

Electrica Sibiu - campioană a judeţului - ediţia 1993-1994

Recent a luat sfârşit întrecerea Campionatului Naţional de popice faza pe judeţul Sibiu. La întrecere au fost înscrise 6 echipe, dar pe parcurs, echipa de juniori a Forestei Tălmaciu, (care era obligată să participe în campionatul judeţean de regulamentul federaţiei) nu a mai participat, fiind exclusă. Ediţia din acest an a fost cucerită de formaţia Electrica Sibiu. Aşa după cum ne-a informat dl. Liviu Mailat, preşedintele comisiei judeţene, clasamentul final arată astfel:

1. Electrica Sibiu 16 16 0 0 32 puncte
2. Poligrafia Sibiu 16 12 0 4 24 puncte
3. CONCEFA Sibiu 16 7 0 9 14 puncte
4. Veteranii Sibiu 16 5 0 11 10 puncte
5. Tăcerea Sibiu 16 1 0 15 2 puncte

Clasamentul individual al campionatului judeţean

1. Dan Sântion (Electrica) 469 p.d.
2. Ion Popirad (Electrica) 456 p.d.
3. Gheorghe Oană (Electrica) 445 p.d.

I.I.

CAMPION NAŢIONAL FĂRĂ BANI

Karting-ul a fost şi încă este un sport mult îndrăgit de cei tineri. Până mai ieri, erau cercuri de karting şi pentru cei mici, dar şi pentru alte categorii de vârstă şi tot până mai ieri dotarea mai putea fi cotată ca de minimă rezistenţă. Ei, bine, astăzi, situaţia este mult mai gravă!

Nu ne legăm de cercuri, de cluburi, ci chiar de activitatea competiţională la nivel naţional. În 1993, Jean Tatu, în urma etapelor de concurs desfăşurate în cadrul Campionatului naţional de karting, intră în posesia tricoului de campion naţional. Podiumul a trezit multe pasiuni şi dispute, multe sacrificii ţinând cont că în campionatul naţional a alergat cu un kart propriu şi pe cont propriu. În final, laurii surâzători au decis: Jean Tatu campion cu o diplomă dar fără nici o recompensă financiară. Poate 1994 să constituie un reviriment pentru acest sport. Dacă forurile interesate sau care ar fi trebuit să se intereseze şi să se implice vor sta în espectativă atunci mai bine ar face să însemne înfiinţarea unor cluburi particulare, cărora să le ofere şansa de a arăta că şi la acest capitol al motoarelor de capacitate mai mică pe patru roţi românul este tare. Ceva, ceva trebuie făcut, căci se apropie concursurile internaţionale. Poate se găseşte o modalitate de a se sprijini campionii sibieni care pe plan naţional, nu au concurenţă dar nici prieteni în branşă prea mulţi tocmai din acest motiv.

Fraţii Tatu sunt gata să aducă medaliile de pe cel mai înalt podium dar pentru asta trebuie încurajaţi şi sprijiniţi concret. Poate primul club particular se va naşte în Sibiu... Până una alta, campionii sibieni mai au o speranţă tot într-un sportiv, în dl. Daniel Sabău, patronul firmei "ABROM SRL" din Alba Iulia.

Să fie acesta un început?

REP.

Dirt-track

Sibianul Sorin Ghibu - punctează pentru Motor Club "LIDO" Câmpina!

La Brăila s-a desfăşurat cea de a II-a etapă a Campionatului Naţional de dirt-track, individual seniori. Aşa după cum aminteam după prima etapă desfăşurată la Bucureşti, nici de această dată sportivii sibieni nu au concurat pentru fosta lor secţie Compa - Voinţa Sibiu, ci fiecare cum a putut să se descurce. Adică, Sorin Ghibu şi Alin Baciu au punctat pentru o firmă particulară Motor Club "LIDO" din Câmpina, iar Marius Şoaită, ca individual - **privat**!

Revenim asupra rezultatelor tehnice: etapa (desfăşurată de astă dată cu 13 alegători) a fost dominată de Sorin Ghibu care a câştigat toate cele 4 manşe la care a concurat, realizând punctajul maxim (12). Pe locurile următoare: 2. Marius Şoaită 11 p; 3. Mircea Agrişan (C.S. Faur Bucureşti) - 10 p.

După două etape, clasamentul general se prezintă astfel: 1. Sorin Ghibu (M.C. Lido Câmpina) - 17; 2. Marius Şoaită (privat) - 16; 3. Mircea Agrişan (C.S. Faur Bucureşti) - 15. După această etapă campionatul se întrerupe pentru o serie de concursuri internaţionale.

I. ILIE

CUPA SAMSUNG LA PRIMA EDIŢIE

În perioada 12-15 mai, pe stadionul Giuleşti vor avea loc întrecerile primei ediţii a "Cupei Samsung" organizată de concernul sud-coreean cu acelaşi nume, SC Ana Electronic SRL şi Federaţia Română de Fotbal. La această ediţie inaugurală, dotată cu premii în valoare totală de 100.000 de dolari, vor participa 6 echipe împărţite în două grupe: Steaua, "U" Craiova, Dinamo (grupa 1), Rapid, Progresul şi Sportul Studenţesc (grupa 2). În urma tragerii la sorţi efectuată la clubul "Ilie Năstase", programul competiţiei este următorul:

12 mai: Steaua - "U" Craiova (ora 15) şi Rapid - Progresul (ora 17)

13 mai: Steaua - Dinamo (ora 15) şi Rapid - Sportul (ora 17)

Primele echipe din fiecare grupă îşi vor disputa finala duminică, 15 mai, de la ora 17. La aceste partide vor oficia următorii arbitri: Ion Crăciunescu, Adrian Porumboiu, Gheorghe Constantin, Adrian Moroianu şi Ion Danciu. Învingătoarea turneului va primi un premiu de 35.000 de dolari, finalista - 25.000 de dolari, iar celelalte competitoare vor încasa, fiecare, un cec de 5000 de dolari. De asemenea, câştigătoarea trofeului va participa în luna iulie la tradiţionalul turneu internaţional din Coreea de Sud - "Cupa Preşedintelui", organizat de concernul "Samsung".

Faza judeţeană a Cupei României la fotbal

Miercuri, 27 aprilie a.c., ora 16.30, vor avea loc partidele din faza judeţeană a Cupei României la fotbal. Ele se vor desfăşura după următorul program: Flapo Păucea - Geromed; Viitorul Bazna - Record; Recolta Moşna - Sparta; Inter Brateiu - Vitrometan; Stăruinţa Laslea - Recolta Alma; Speranţa Biertan - Carpaţi Agnita; Spicul Şeica Mare - Carbomet Copşa Mică; Avântul Dârlos - Textila Mediaş; Romanofir - Şoimii COMPA; Avântul Alţâna - Textila Cisnădie; Sevişul Şelimbăr - "U" Hidrosembraz; Sticla Avrig - Mecanica Mârşa; Fl. Roşie Cârţa - Construcţii; Visa Nicol Agârbiciu - Unirea Ocna Sibiului; Unirea Miercurea - CFR Retezat; Recolta Vurpăr - Cedonia Sibiu. Primele formaţii sunt organizatoare.

Peluza a III-a

O SITUAŢIE HAZOASĂ

Cu ani în urmă a existat o hotărâre ca orice sportiv român care a ieşit învins dintr-o întâlnire cu Tribunalul, să nu mai poată fi legitimat la vreo echipă înscrisă într-o competiţie internă. Măcar doi dintre fotbaliştii noştri foarte apreciaţi pe gazon au rupt-o, din pricina acestei hotărâri, definitiv cu sportul. Mă refer la Mureşan, roibul nărăvaş, şi la aristocratul Boc. Nu judec aici nici gravitatea faptelor comise de sportivi, nici justeţea hotărârii cu pricina.

Mai recent, un alt fotbalist cade în ghearele legii penale, dar pe teren străin, în Grecia, unde fusese vândut de clubul care-l consacrase. Nu ştiu dacă urmaşii lui Solon au adoptat vreo lege care să nu-l mai accepte în teren pe Dănuţ Lupu, sau dacă talentatul sportiv s-a săturat de Acropole, dar ştiu că fostul dinamovist vrea "acasă". Probabil că cei mai mulţi s-au gândit că Lupu îşi schimbă clubul dar năravul ba, pentru că n-a fost mare bătaie pe tânărul fotbalist devenit, cum se aude, om de afaceri sau ceva asemănător. Pierdut din vederile clubului din Ştefan cel Mare, controversatul sportiv intră în vederile clubului din Giuleşti, care s-a pus serios pe ademenit "noutăţi" la toate eşaloanele. O delegaţie rapidistă s-a şi deplasat la Atena să-l arvunească şi, mai cu voce, mai cu şoaptă, ni se spune că îl vom vedea pe "fiul agonisitor" cât de curând, îmbrăcat în geacă vişinie.

Ocupanţii peluzei a III-a, care fac haz din te miri ce, dar mai ales din situaţiile hazoase, au şi scrutat viitorul cu ochiul lor format în spatele porţii, şi au văzut "Rapidul" alergând voios pe şinele europene.

Mai mare hazul, zic ei, să joace Rapidul, în prima etapă, bineînţeles, cu o echipă din Grecia.

Cu Panathinaikos, de pildă.

Mihai BRATU

FAIR -PLAY

Sportul e în acelaşi timp competiţie şi spectacol. Pe arenă, jocul actorilor este înlocuit cu întrecerea sportivilor. Întrucât ar fi superior un spectator de teatru faţă de un spectator sportiv? Între o civilizaţie sportivă şi una teatrală, parcă ar fi de preferat cea dintâi.

Spre deosebire de teatru, în competiţia sportivă totul e devenire. Ea nu se desfăşoară după indicaţiile unui text. Nimeni nu poate prevedea nimic. Întâmplarea e unică. În sport totul e spontan, direct, nimic artificial, nimic "făcut".

Sportul s-a impus publicului tocmai exploatând curiozitatea lui firească pentru deznodământ, dorinţa de neprevăzut şi neregizat. Iată de ce "aranjamentele" sunt dezavuate pe bună dreptate de opinia publică sportivă pentru că denaturează competiţia, pe când jocul liber, deschis, netrucat impune valorile autentice. Aici reputaţiile se menţin sever, prin calităţi mereu dovedite şi supuse unui examen permanent.

Vasile Voiculescu spunea: "Cultura nu e parvenită ca bogăţia; nu poţi ajunge printr-o speculă de câteva luni, cult, cum ai ajunge îmbogăţit de război".

Sportul e o componentă a culturii şi ca o consecinţă, nu poţi ajunge mare sportiv prin speculă, ci numai prin talent, muncă şi înalte calităţi morale. Meditând la profilul spiritual al marilor campioni, gazetarul sportiv Romulus Balaban se întreabă: "Putem să ni-i închipuim sfidând munca, refugiaţi în cortul lenei şi blazării, antrenându-se ca nişte birocraţi ai stadionului, infatuaţi şi găunoşi deschizând şi închizând uşile restaurantelor şi barurilor, ignorând orice valoare perenă şi picotind pe pernele moi ale mediocrităţii? Ar fi absurd.

Marii campioni, adevăraţii campioni nu pot fi decât nişte fanatici ai muncii, nişte oameni cu altar în suflete, altar în care simplitatea, nobleţea şi sobrietatea sunt icoane la care ei se închină. N-am văzut şi n-am auzit să răsară vreun adevărat recordman dintr-un plezirist tolănit zilnic câteva ceasuri pe scaunele de prin baruri sau de prin alte locuri unde se simt mari numai cei ce sunt derizorii; n-am auzit ca lenea să fi produs un mare înotător; genunchii femeilor - vreun mare atlet; alcoolul - vreun mare fotbalist".

Luni, 18 aprilie 1994

13.00 Calendar 13.30 Desene animate 14.00 Actualităţi 14.10 TVR Iaşi 15.05 TVR Cluj-Napoca 16.00 Avanpremiera săptămânii 16.15 Civilizaţia montană 16.45 Actualităţi 17.00 Emisiune în limba maghiară 18.30 Film serial * Salvaţi de clopoţel 19.00 Clio 19.30 Desene animate 20.00 Actualităţi 20.40 Publicitate 20.45 Ediţie specială: Conferinţa Forumului de la Crans Montana 21.15 Publicitate 21.20 Teatru TV 23.10 Publicitate 23.15 Actualităţi 23.30 Festivalul internaţional "Maniac depresion tour" 0.30 Închiderea programului

Marţi, 19 aprilie

7.00 TVM * Telematinal 10.00 Actualităţi 10.05 Calendar 10.30 Limbi străine 11.00 VIDEO LEXICON 11.30 Film serial 12.00 Lumină din lumină 13.00 1001 Audiţii 14.00 Actualităţi 14.10 TVR-Iaşi 15.05 TVR Cluj-Napoca 16.00 Arte vizuale 16.25 Povestea vorbei 16.45 Actualităţi 17.00 Convieţuiri 18.00 Pariaţi pe campion 18.30 Film serial 19.00 Cultura în lume 19.30 Desene animate 20.00 Actualităţi 20.40 Publicitate 20.45 Ce-i de făcut? 21.15 Publicitate 21.20 Telecinemateca * Afemeiatul 23.00 Actualităţi 23.20 Festivalul internaţional "Maniac Depresion Tour" 0.30 Închiderea programului

Miercuri, 20 aprilie

7.00 TVM * Telematinal 10.00 Actualităţi 10.05 Calendar 10.30 Limbi străine * Engleza 11.00 Noua alfabetizare 11.30 Film serial 12.00 Andrew W. Mellon 12.30 1001 audiţii 13.30 Desene animate 14.00 Actualităţi 14.10 TVR Iaşi 14.55 TVR Cluj-Napoca 15.40 Omul european 16.35 Actualităţi 16.50 Medicina pentru toţi 17.15 Tezaur 18.00 Fotbal: România - Bolivia 19.50 Actualităţi 20.00 Concertul-eveniment al anului: Placido Domingo 22.30 Actualităţi 23.15 Film serial 0.05 Publicitate 0.10 Confluenţe 0.55 Închiderea programului

Joi, 21 aprilie

7.00 TVM * Telematinal 10.00 Actualităţi 10.05 Calendar 10.30 Limbi străine 11.00 Conferinţa Forumului de la Crans Montana 12.30 1001 audiţii 13.30 Desene animate 14.00 Actualităţi 14.10 TVR Iaşi 15.00 Conferinţa Forumului de la Crans Montana 16.45 Actualităţi 17.00 De la lume adunate 17.30 Controverse economice 18.25 Film serial 18.50 Tragerea expres excepţională 5/55 * Tragerea loto obişnuit 3/90 19.00 Gong! 19.30 Desene animate 20.00 Actualităţi 20.40 Publicitate 20.45 Ediţie specială: Conferinţa Forumului de la Crans Montana 21.15 Film serial "Dallas" 22.10 Publicitate 22.15 Lege şi fărădelege 22.30 Alfa şi omega 23.35 Actualităţi 23.55 Seară de balet 0.30 Închiderea programului

Vineri, 22 aprilie

7.00 TVM * Telematinal 8.45 Conferinţa Forumului de la Crans Montana 10.00 Actualităţi 10.05 Calendar 10.30 Limbi străine 11.00 Curcubeu 11.30 Conferinţa Forumului de la Crans Montana 13.00 Film serial 13.30 Desene animate 14.00 Actualităţi 14.10 TVR Iaşi 14.30 Conferinţa Forumului de la Crans Montana 16.00 Formula 3 16.30 Vin Floriile cu soare 16.45 Actualităţi 17.00 Emisiune în limba germană 18.00 Pro patria 19.00 Film serial "Întoarcerea la Eden" 20.00 Actualităţi 20.40 Publicitate 20.45 Ediţie specială 21.15 Reflecţii rutiere 21.30 Film artistic * Pericolul din insulă 23.10 Actualităţi 23.25 Simpozion 0.25 Campionatele Mondiale de Gimnastică 2.20 Închiderea programului

Sâmbătă, 23 aprilie

8.00 Calendar 8.15 Film serial pentru copii * Lassie 8.45 Conferinţa Forumului de la Crans Montana 10.00 Lumină din lumină 11.30 Vârstele peliculei 12.30 1001 audiţii 13.30 Curat-murdar! 14.00 Actualităţi 14.10 Ora 25 - Tranzit TV * Desene animate * Conferinţa Forumului de la Crans Montana * Reportaje, interviuri, opinii * Concursul Miss România pentru Miss Univers 1994 * World Cup '94 * Film serial Beverly Hills 19.15 Teleenciclopedia 20.00 Actualităţi 20.45 Publicitate 20.50 Film serial 21.45 Publicitate 21.50 Campionatele Mondiale de Gimnastică 22.50 Actualităţi 23.05 Film serial 24.00 24 pentru '94 0.30 Să râdem cu Benny Hill 1.25 Concert aniversar 2.00 Închiderea programului

Duminică, 24 aprilie

8.00 Bună dimineaţa 9.00 Calendar 9.10 Arlechino 10.00 Film serial pentru copii 10.30 Lumină din lumină 11.30 Viaţa satului 12.10 Conferinţa Forumului de la Crans Montana 12.40 Viaţa satului 13.10 Floarea florilor 13.30 Atlas 14.00 Actualităţi 14.10 Poşta TV 14.20 Video-magazin * Desene animate * Melodii cu dedicaţie * De trei ori Herlea * Umor * Tele-phon-leucemia * Film serial "Casa plină" * Balet * Autografe în piatră şi bronz * Flori de Florii * Autografe muzicale 18.20 Enescu în inima mea... 19.15 Robingo 19.55 Publicitate 20.00 Actualităţi 20.40 Concurs Pronosport * Tragerea Loto special 6/49 + Noroc 20.50 Publicitate 20.55 Film artistic 22.40 Actualităţi 22.55 Telesport 0.35 Închiderea programului

MAPAMOND SPORT

Medalion

Gary Lineker

Este, probabil, cel mai bun atacant englez al ultimilor 25 de ani.

S-a născut la 30 noiembrie 1960 şi, din numeroasele cluburi cu nume şi renume din capitala engleză şi-a legat numele nu de Arsenal, Chelsea, Crystal Palace, West Ham United, Wimbledon sau Queen's Park Rangers, ci de Tottenham Hotspur, echipă cu mai puţini bani, dar şi mai puţine vedete. Totuşi, cu ea a câştigat două Cupe ale Angliei (1981, 1982) şi o Cupă UEFA, în 1984, învingând în finală pe Anderlecht Bruxelles. Fără să depăşească recordul englez de selecţii în reprezentativă, deţinut de portarul Peter Shilton cu 109 jocuri, Gary este cel mai eficace jucător englez din punctul de vedere al naţionalei, cu 55 de goluri marcate în 65 de partide. Din păcate, Lineker n-a reuşit să impresioneze pe Continent; "transplantul" lui la echipa spaniolă CF Barcelona fiind o nereuşită, aşa că a revenit acasă unde se pare că intuieşte perfect intenţiile şi pasele coechipierilor. Vârful de formă l-a prins în 1986, când la turneul final al Campionatului Mondial, deşi echipa Angliei a fost eliminată în "sferturi" (deci, susţinând mai puţine partide), Lineker a fost golgeter: 6 goluri în 4 meciuri...

Curiozităţi şi recorduri

✷ **"Premiere"**. Primul care a lovit balonul la turneul final al C.M. '86 Iskrenov (Bulgaria); primul corner a fost acordat de Scirea (Italia) şi a fost executat de Ghetov (Bulgaria); primul cartonaş galben a fost arătat de Erik Fredriksson (Suedia) şi a fost văzut de Bergomi (Italia); primul jucător suspendat, acelaşi Bergomi, pentru două cartonaşe galbene; primul gol a fost înscris de Altobelli (Italia); primul autogol - Dajka (Ungaria); primul penalti a fost acordat de arbitrul italian Agnolin şi a fost transformat de Belanov (U.R.S.S.); prima "dublă" - Valdano (Argentina), primul hat-trick: Lineker (Anglia). ✷ **"Supravieţuitori"**. Din cei 528 de jucători prezenţi la acest turneu, doar 185 au participat şi la ediţia din 1982, Italia şi Polonia având cei mai mulţi "supravieţuitori" - câte 10, pe locul următor situându-se R.F.G., Irlanda de Nord şi Franţa - cu câte 9. În schimb, Argentina n-a mai deţinut din lotul de acum patru ani decât trei jucători: Passarella, Maradona şi Valdano. ✷ **A spart gheaţa**. Binecunoscutul jucător francez Jean Tigana (născut în Mali la 23 iunie 1955) a debutat în echipa reprezentativă la 23 mai 1980. De atunci a fost selecţionat de peste 45 de ori, dar primul gol l-a marcat acum, în Mexic, la 9 iunie, în partida cu Ungaria. Dar ce gol... ✷ **"Italienii"**. În afara celor 22 de jucători care au reprezentat Italia, au mai fost prezenţi 15 care activează în campionatul italian: Briegel şi Rummenigge (R.F.G.), Maradona, Pasculii, Passarella (Argentina), Edinho, Junior (Brazilia) Elkjaer, Laudrup, Berggreen (Danemarca), Platini (Franţa), Hateley, Wilkins (Anglia), Boniek, Zmuda (Polonia). Au căutare şi lirele italiene... ✷ **Sancţiuni.** FIFA a sancţionat echipa Uruguayului cu o amendă de 25 000 franci elveţieni pentru jocul ei antisportiv, iar antrenorul Omar Borras a privit meciul Argentina - Uruguay din... tribună, fiind suspendat. Cum e profesorul, aşa sunt şi elevii. ✷ **"Răbdare"**. Unul dintre cei mai buni portari ai turneului a fost brazilianul Carlos. Ceea ce puţini ştiu este că acesta a fost... ultimul său tren, pentru că la 4 martie 1986 împlinise 32 de ani şi se află la a treia participare la C.M., în 1978 fiind rezerva lui Leao, iar în 1982, a lui Waldir Peres... ✷ **Ghinion?** Sovieticul Belanov a marcat trei goluri în partida cu Belgia şi totuşi echipa sa a fost învinsă. Aşa ceva s-a mai întâmplat în 1938, la turneul final din Franţa, când polonezul Willimowski a înscris patru goluri în meciul cu Brazilia şi totuşi echipa sa a fost învinsă cu 6-5. ✷ **Securitate**. Potrivit declaraţiilor organizatorilor mexicani, măsurile de securitate i-au costat 5 milioane dolari. Paza bună trece primejdia rea... ✷ **Iată câteva clasamente:** cei mai bătrâni antrenori prezenţi în Mexic - Miguel Munoz (Spania) - 64 ani, Guy Thys (Belgia) - 63 ani, Enzo Bearzot (Italia) - 55 ani; cei mai tineri antrenori: Rabah Saadane (Algeria) - 37 ani, Henri Michel (Franţa) şi Franz Beckenbauer (R.F.G.) - 39 ani; cei mai bătrâni jucători: Patt Jennings (Irlanda de Nord) - 41 ani, Victor Damas (Portugalia) - 39 ani, Manuel Bento (Portugalia) - 38 ani, Peter Shilton (Anglia) - 37 ani, Ole Qvis (Danemarca) - 36 ani (toţi aceştia fiind portari). Dintre jucătorii de câmp, decanul de vârstă este fundaşul canadian Bruce Wilson care la 20 iunie a împlinit 35 de ani, fiind urmat de fundaşul belgian Hugo Broos, care la 10 iunie a împlinit 34 de ani. Cei mai tineri jucători: Paulo Futre (Portugalia) - mijlocaş, Enzo Scifo (Belgia) - mijlocaş, Paul Dolan (Canada) - portar, Müller (Brazilia) - atacant, Olaf Thon (R.F.G.) - mijlocaş - toţi abia împlinind 20 de ani.

POLITICĂ ŞI DELICATESE...

Spre deosebire de România, unde înfigăreţii şi fripturiştii intră în politică pentru a face avere, pe alte meleaguri doar oamenii cu bani se aventurează pe nisipurile mişcătoare ale politicianismului. Un recent exemplu îl constituie Silvio Berlusconi, preşedintele puternicului club de fotbal italian A.C.Milan, care, în fruntea partidului Forza Italia (de fapt, strigătul de încurajare al suporterilor squadrei azzura) a intrat în viaţa politică din Peninsulă în... forţă şi cu un deosebit succes.

Dar cine este acest Silvio Berlusconi?

Născut la 29 septembrie 1936, la Milano, ca fiu al unui modest funcţionar de bancă, după absolvirea facultăţii de drept, în loc să se dedice - cum era firesc avocaturii, s-a lansat în afaceri imobiliare. A început modest, cumpărând şi revânzând apartamente. Apoi şi-a cre-at propria societate de cons-trucţii, propriul canal de televi-ziune... În prezent, "imperiul Berlusconi" este unul dintre cele mai puternice din lume, între întreprinderile pe care le cotrolează aflându-se: distribu-ţia de filme, marketing publici-tar, credite şi investiţii, agenţii de voiaj, o reţea de supermaga-zine (circa 1300), publicaţii şi edituri, canale de televiziune...

Silvio, bogătanul şi politicianul de astăzi, n-a făcut niciodată sport de performanţă. A.C. Milan n-a constituit pentru el decât o afacere ca oricare alta. Berlusconi a învăţat un lucru esenţial: cine are bani are putere, iar fotbalul de astăzi reprezintă un excelent mijloc de a face bani şi de a-ţi face publicitate. Devenit singurul acţionar al clubului în 1985 - operaţiune care l-a costat peste 40 miliarde lire (circa 40 milioane dolari), dintre care aproape jumătate au reprezentat plata datoriei fostului proprietar. Societatea Farina-Berlusconi şi-a propus 3 ani pentru ca A. C. Milan să cucerească titlul de campioană a Italiei şi 5 ani pentru a deveni un club de valoare mondială. Planul a fost depăşit: după 2 ani, milanezii au fost campioni ai ţării, iar după 3 ani, au ajuns campioni ai Europei.

Dacă astăzi Silvio Berlusconi, este unul dintre cei mai populari oameni din Italia, aceasta se datorează în mare măsură fotbalului, dar şi conduitei sale sociale (familist, tatăl a trei fete şi doi băieţi).

Într-o vreme declara că nu va intra niciodată în politică. Nu s-a ţinut de cuvânt. Să vedem ce va urma...

"Adio lume crudă, te detest"

Toată lumea ştie despre suedezul Bjorn Borg că a fost un mare campion de tenis, că a avut-o de soţie pe Mariana Simionescu şi că a ajuns la sapă de lemn după o seamă de investiţii falimentare. Dar nu ştiu-câţi au aflat de episodul ce a avut loc în viaţa lui pe când era căsătorit cu Loredana Berte.

Aceasta a fost a treia lui nevastă...

La Milano, şi nu numai acolo, lumea îi spune "la Berte". Aceasta pentru că aşa o cheamă, dar şi fiindcă este o femeie dură, vulcanică, precum pământul Calabriei sale natale. Adolescentă fiind, a părăsit sărăcia de-acasă, hotărâtă să se afirme. O vreme a cântat într-un bar de noapte din Roma unde s-au mai produs, între alţii, şi Beatles-ii. A pozat goală pentru "Playboy". Apoi s-a stabilit la Milano, unde şi-a făcut un nume ca interpretă de muzică rock, dar şi renume ca femeie pusă pe scandalizat lumea. Şlagărul cu care a făcut vogă, nu întâmplător se intitula "Non sono una signora", care nu mai are nevoie de traducere. La Festivalul de la San Remo a apărut în rochie neagră de mireasă sau în sarafan de femeie gravidă. La Gala Unicef de la Stockholm s-a arătat pe scenă în minijupă şi porjartier, şocând-o pe Silvia, regina Suediei.

... Bjorn Borg a cunoscut-o în anul 1974, când Loredana era amanta cunoscutului tenismen italian Adriano Panata. Se pare că încă de atunci i-a căzut cu tronc suedezului, dar n-a îndrăznit să i-o sufle mai temperamentalului său adversar. A revăzut-o în vara anului 1988, mai coaptă (avea 38 de ani de-acum), dar la fel de provocatoare şi apetisantă. De astă dată a vrut să fie a lui, numai a lui. S-au căsătorit. Totul la nunta lor a fost roşu, inclusiv caleaşca în care s-au plimbat, precedând un cortegiu alcătuit din 100 maşini galbene. Lunile următoare, "de miere", cei doi au bătut lumea, din China până-n SUA. Nu ştiu dacă în Asia a avut amanţi Loredana, dar în America i-a avut pe Michael Cain şi Robert de Niro... Dar, reveniţi acasă, în Italia, Bjorn a redevenit taciturn şi indiferent, iar "la Berte" cea mereu veselă, pusă pe scandal, a ajuns o nevastă oarecare, în slujba unui soţ pe care nu-l interesa decât tenisul. Participarea ei la Festivalul de la San Remo '90 a fost un dezastru. Loredana şi-a dat seama că viaţa e mai mult decât o scenă, dar Bjorn n-a realizat că cele 6 turnee de la Roland Garros şi cele 5 de la Wimbledon pe care le-a câştigat nu-l fac invulnerabil. Loredana a încercat să-i facă un copil pentru a-l lega definitiv pe Bjorn de această căsnicie. N-a reuşit. Dacă lipsea de acasă, întâlnindu-se cu prietenii, Bjorn făcea crize de gelozie. În scurt timp "tribul" de amici ai Loredanei a început să-i ocolească, să-i evite pe cei doi Borg. Producătorii, actorii, ziariştii, la fel. Apoi a plecat şi Bjorn, pentru a participa la turneul de la Monte Carlo.

... Toată după masa şi, apoi, seara, Loredana a stat singură acasă, aşteptând de la el un telefon. Dar telefonul a rămas mut. La 11 seara n-a mai putut răbda. A înghiţit câteva zeci de pilule de Rohypnol, un somnifer foarte puternic. Pe perete a scris: "Adio, lume crudă, te detest". Apoi s-a dus şi s-a întins în patul lor conjugal în formă de pantof de tenis. A fost găsită semiinconştientă de femeia din casă, a doua zi în zori. În ambulanţa care o ducea spre spital, Loredana se ruga s-o lase să moară... Câteva ore mai târziu, anunţat, Bjorn Borg a sosit la Milano să-şi vadă soţia la reanimare. Dar căsnicia lor era iremediabil compromisă şi, nu după mult timp, au divorţat...

(În foto, Bjorn Borg gândindu-se la ce-a fost şi ce-a ajuns).

Valderrama:

"Rey del fotbal de America"

"Regele fotbalului din America", trofeu instituit în 1986 pentru a cinsti cel mai bun fotbalist sud-american. Prima ediţie a revenit lui Antonio Alzamendi (Argentina), după care au urmat: Valderrama (Columbia) - 1987, Ruben Paz (Uruguay) - 1988, Bebeto (Brazilia) - 1989, Vicente Amarillo (Paraguay) - 1990, Oscar Keggali (Argentina) - 1991, Ray (Brazilia), fratele lui Socrates - 1992 şi, din nou Valderrama (Columbia) - 1993, singurul până acum care cucereşte trofeul pentru a doua oară. La anchetă au participat 80 de ziarişti sportivi.

Valderrama, în vârstă de 32 de ani, a avut un sezon de excepţie, contribuind decisiv la calificarea Columbiei în turneul final al Cupei Mondiale. În cariera sa de profesionist, el a jucat şi în Europa, la Montpellier cu care a câştigat în 1990 Cupa Franţei, respectiv în Spania la Valladolid. Mijlocaş al echipei campioane a Columbiei, Junior din Barranquilla, Valderrama se impune prin abilitatea tehnică şi inspiraţia în joc. "Avem o echipă care joacă ofensiv, cu trei atacanţi excelenţi, Asprilla, Valenciano şi Trellez. Cred că vom face o figură frumoasă la Cupa Mondială", a declarat laureatul.

Cine-a zis că fotbalul şi arta n-au nimic în comun? În această imagine, antrenorul renumitei echipe germane de fotbal Werder Bremen se pare că se-nţelege perfect cu celebrul tenor Placido Domingo...

C.M. - S.U.A. '94

O frumoasă poveste cu... îngeri

13. După 16 ani, Mexicului i-a fost din nou oferită şansa organizării turneului final al celei de-a 13-a ediţii (1986) a Campionatului Mondial, înaintea unor ţări cu o tradiţie fotbalistică superioară şi cu performanţe mai înalte. Din păcate, reprezentativa noastră a dat, iarăşi, rasol într-o grupă preliminară (a III-a) destul de uşoară, cu Anglia, Irlanda de Nord, Finlanda şi Turcia. Numai că, în meciul de-acasă cu Irlanda de Nord a fost întrecută cu 1-0, iar în ultimul meci din grupă, Anglia le-a făcut irlandezilor cadou un punct, astfel că victoria românilor în Turcia n-a mai folosit la nimic. Aşa că Lung, Negrilă, Belodedici, Ştefănescu, Ungureanu, Rednic, Klein, Boloni, Mateuţ, Balint, Majearu, Lăcătuş, Hagi, Coraş, Cămătaru şi ceilalţi au rămas acasă.

Formula turneului final a suferit modificări. Cele 24 echipe calificate împărţite tot în 6 grupe, dădeau 16 calificate pentru etapa optimilor de finală (primele două din fiecare grupă şi încă patru formaţii pe baza unui clasament al formaţiilor de pe locul 3 din grupe). Din optimi s-a jucat în sistem eliminatoriu...

În sferturi: Brazilia-Franţa 4-5 (după prelungiri şi lovituri de la 11 m), RFG-Mexic 4-1 (după prelungiri şi 11 m), Argentina-Anglia 2-1 şi Belgia-Spania 6-5 (după prelungiri şi 11 m). După cum se vede, trei dintre cele patru partide au fost deosebit de echilibrate. Surprinzătoare a fost eliminarea brazilienilor, cu Edinho, Branco, Junior, Falcao, Alemao, Socrates, Casagrande, Müller, Careca în formaţie.

În semifinale: RFG-Franţa 2-0 (goluri marcate de Brehme şi Völler) şi Argentina-Belgia 2-0 (Maradona).

"Finala mică" a adus faţă-n faţă reprezentativele Franţei şi Belgiei. Scor final 4-2. A deschis scorul Celemans (min.11), a egalat Ferreri (min.27), a marcat Papin (min.43), a egalat Claessen (min.73). În prelungiri, francezii s-au desprins prin golurile realizate de Genghini (104) şi Amoros (109).

În ziua de 29 iunie 1986, la Ciudad de Mexico, în "finala mare" Argentina a dispus cu 3-2 (1-0) de R.F.G. Argentinienii au început în forţă, marcând de două ori prin Brown (min.22) şi Valdano (min.56), dar maşina de fotbal germană a reuşit să egaleze prin Rummenigge (min.74) şi Völler (min.83). Bucuria le-a fost nemţilor de scurtă durată, pentru că, în min.85, Burruchaga le-a dat lovitura de graţie. Şi ce echipă avea Beckenbauer: Schummacher, Augenthaler, Brehme, Briegel, K.H.Förster, Buchwald, Matthäus, Magath, Littbarski, Rummenigge, Völler.

Carlos Bilardo a folosit în finală următoarea formaţie: Pumpido-Brown, Cuciuffo, Ruggeri, Olarticoechea, Giusti, Batista, Maradona, Enrique, Burruchaga (min.89, Trobbiani), Valdano.

Golgeterul turneului final: Lineker (Anglia) - 6 goluri.

Dintre starurile acestei ediţii trebuie amintiţi: Shilton, Butcher, Stevens, Robson, Waddle, Lineker (Anglia), Futre, Rui Aguas, Fernando Gomes, Diamantino (Portugalia), Majewski, Buncol, Boniek, Furtok, Smolarek (Polonia), Schmeichel, Morten Olsen, Sören Lerby, Michael Larsen, Jan Bartram (Danemarca), Souness, Archibald, Dalglish, Strachan, Gough (Scoţia), Ruben Sosa, Carlos Aguilera, Enzo Francescoli (Uruguay), Madjer, Zidane, Bellorumi, Benmabrouk (Algeria), Santillana, Rincon, Butragueno, Michel, Gallego (Spania), Protasov, Blohin, Belanov, Zavarov, Kuznetov, Dasaev (URSS).

Această ediţie va rămâne în istorie prin acel gol înscris cu mâna de Maradona în partida cu Anglia, validat de arbitrul tunisian Benaceur.

Rugby - "Cupa României"

C.S.M.Foresta Sibiu - Ştiinţa Petroşani 43-9 (24-6)

Meci fără miză ambele echipe fiind calificate în faza următoare a competiţiei. Pe fondul unei slabe evoluţii de apărare a oaspeţilor, sibienii au punctat de 6 ori din încercări. Au înscris R.Fugigi - 3 înc., A.Iulian, Dobre şi Dumitru câte 1 înc., Amarie - 1 l.p. şi 3 tr., A.Iulian 2 tr.

Oaspeţii au punctat de trei ori din lovituri de pedeapsă.

Antrenorul Mircea Beianu a folosit următorul XV: Florea, Ioniţă, Ciulei, Dumitru, G.Banciu (Dragomir), Cocîrcă (Troancă), I.Cătălin, Zeicu, Dobre, Amarie, Negru, R.Fugigi, Bondoc, A.Iulian, Mitocaru (A.Banciu).

Următoarea fază a competiţiei se va desfăşura în urma tragerilor la sorţi.

Programul echipei noastre îl vom anunţa în numerele viitoare.

G.RADU

CÂŞTIGURILE UNEI ... ÎNFRÂNGERI

urmare din pag. 1

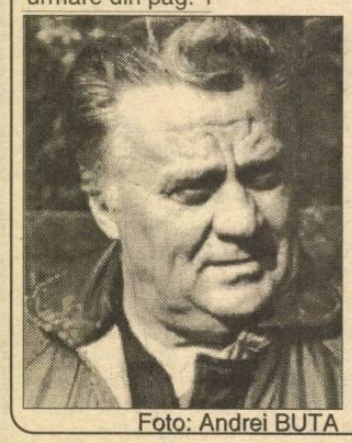

Foto: Andrei BUTA

putea fi unul cu scântei (cine se bucură când pierde acasă?) s-a desfăşurat într-o ambianţă de respect reciproc. Au lipsit vociferările, faulturile grosolane, tragerile de timp, antijocul. S-a jucat fotbal. N-au fost jucători accidentaţi şi nici măcar cartonaşe galbene.

Băimărenii şi-au continuat ascensiunea spre... Divizia Naţională, iar medieşenii au pregătit temeinic următoarele două partide de pe propriul teren. Prima au absolvit-o, sâmbătă, cu brio. Dacă vor recidiva în etapa viitoare, vor mai urca, cu siguranţă, şi în clasament. Le-o dorim!

C.S.U. Forest Sibiu - IVEX Craiova 101-61 (41-37)

urmare din pag. 1

Cu 5 minute înainte de sfârşitul primei părţi a jocului scorul era egal (28-28). În finalul primei reprize reuşesc totuşi să-şi impună jocul şi la pauză scorul de pe tabela de marcaj le era din nou favorabil (41-37).

A urmat o repriză secundă memorabilă în care spectatorii au putut urmări o prestaţie sportivă de excepţie a echipei sibiene: scheme tactice diverse şi bine aplicate, combinate cu acţiuni spontane, pline de inteligenţă şi eficacitate, folosirea aproape a tuturor procedeelor de aruncare la coş cunoscute în baschet, apărare mobilă adaptată din mers situaţiilor de joc, artificii spectaculare ce au făcut deliciul publicului. Scorul a luat proporţii pe măsura trecerii timpului de joc (53-44 în min. 24; 81-51 în min. 32; 89-53 în min. 35; 95-55 în min. 38) în final elevii antrenorului Mircea Vulc terminând învingători la confortabila diferenţă de 40 de puncte (101-61). Partida de sâmbătă a confirmat şi aprecierile noastre vizavi de cunoştiinţele tehnico-tactice ale echipei, de posibilităţile sale de expresie în teren care conduc la concluzia că pasionatul, reputatul, modestul şi tenacele antrenor Mircea Vulc a reuşit să formeze o echipă cu personalitate distinctă în campionatul divizionar A de baschet masculin. Corect şi exact arbitrajulcuplului bucureştean Marius Marinescu - Şerban Dabija.

Au înscris: Lefter (36), Muntean (35), Krasnosciuk (10), Alecu (8), Tordai (4), Viciu (3), Doros (3) şi Lăpădat (2) pentru C.S.U. Forest, respectiv Gotskov (19), Săftescu (17), Mătăsaru (7), Grigore (5), Şarlă (4), Surdu (2) şi Marcovici (2).

Sibienii susţin sâmbătă 23 şi duminica 24 aprilie ultimele partide din acest tur la Craiova. Le urăm succes, sincer, **succes**!

Handbal, divizia B (f)

C.S.M.Paloma Sibiu - RAT Bucureşti 17-25 (7-13)

Echipa RAT Bucureşti, lidera seriei, şi-a adus cu ea la Sibiu tot "staful": antrenori, conducători, dar şi un observator federal plătit şi, în plus, două autobuze pline cu spectatori cu intenţia de a nu scăpa victoria.

Şi, într-adevăr, dispunând de o formaţie bine clădită fizic, cu potenţial tehnic superior unei echipe din divizia secundă, oaspetele au dominat în permanenţă partida. Era min.7 şi tabela indica deja scorul de 8-2 în favoarea lor. Este adevărat, elevele antrenorului Lucian Albu s-au străduit să facă faţă puternicei echipe adverse, însă, pe fondul crispării şi al unor greşeli de interceptare a mingii, nu au reuşit să evite înfrângerea. La victoria echipei bucureştene, o contribuţie de excepţie a avut-o ex-sibiana Hainal Palfi-Jianu, care a apărat excelent, ca în zilele ei de glorie. Pentru echipa noastră au punctat: Daniela Buta - 7, Ana Mohanu - 5, Codruţa Zavragiu - 4 şi Elena Ponici - 1. Au arbitrat T.Pleşa şi Oct.Pripas, din Rm.Vâlcea.

Ilie IONESCU

Foresta Tălmaciu - Aurul Baia Mare 5034 - 5084 /2-4/

Sâmbătă, pe arena din Tălmaciu, echipa locală Foresta a întâlnit puternica formaţie Aurul Baia Mare, una dintre fruntaşele campionatului, fostă deţinătoare a titlului în 1991. După o evoluţie de excepţie, echipa Foresta a obţinut un rezultat bun, însă fără a încheia victorioasă partida, pierzând la 50 de lemne. Iată rezultatele gazdelor, în ordinea intrării în arenă: Viorel Poleanski - 873; Vasile Nicolae - 829; Vasile Bol - 859; Ioan Creţoiu - 872; Grigore Hodoş - 803; Silvestru Haran - 798. De la oaspeţi cel mai valoros rezultat l-a înregistrat Iosif Gherghely - 873.

I. Ilie

Fotbal, Divizia C

O etapă cu rezultate scontate

● **Geromed - Carpaţi 2-0 (0-0)**. Tratând cu nepermisă superficialitate partida şi cu periculoasă suficienţă partenerul de întrecere, "unsprezecele" din municipiul de pe Târnava, pregătit de A. Ioo, s-a străduit mai mult de o oră să străpungă defensiva agnireană, foarte bine organizată şi extrem de tenace şi promptă în intervenţii. Cu toate că au controlat autoritar jocul în primele 45 de minute, medieşenii - aflaţi într-o zi nu prea fastă - şi-au creat din cauza grabei, doar câteva ocazii mari de gol, irosite însă cu seninătate de S. Dăbău (care în min. 13, nu ajunge mingea trimisă din lovitură liberă de H. Todea), F. Schuller (min. 26, şut violent în coechipierul său O. Cozak), M.Lică (min. 33), S. Bungiac (min. 38, bombă respinsă inspirat de F. Ganea în corner) şi H. Todea (min. 45, când balonul plasat de el a trecut de puţin pe lângă poartă). Agniţenii, la rândul lor, au risipit câteva reuşite şi tăioase contraatacuri prin: D. Sîia (min. 11), M. Părău (min. 15), F. Muntean (min. 17, şut reţinut cu dificultate de I. Nicolae) şi cea mai mare ocazie consemnată în prima repriză, când excelenta centrare a lui V. Ciuciurea de pe flancul stâng, nu poate fi fructificată, în min. 35, de S. Moldovan aflat la 5 m de poarta lui I.Nicolae. Muştruluiţi la pauză de antrenor, medieşenii pasează mai des şi precis în repriza secundă şi în min. 51 F. Schuller primind o pasă de la H. Todea, expediază mingea pe lângă bara laterală. În replică, 10 minute mai târziu, S. Moldovan şutează violent de la 8 m, dar I. Nicolae respinge miraculos, opunându-se golului. Gazdele cu V. Bădic (inspirat introdus în teren în locul lui M.Lică) extrem de lucid, domină evident şi deschid scorul în min. 73. O lovitură liberă indirectă de la 16 m este mişcată spre H. Todea şi acesta o lobează, dezinvolt şi sigur peste zid, în plasa adversă, în ciuda saltului disperat al lui F. Ganea. După gol, O. Cozak, S. Ciulea, V. Bădic şi S. Bungiac continuă şirul ratărilor. În min. 82 A. Petru, plecat din propriul teren, trece de câţiva adversari şi din apropiere înscrie golul desprinderii gazdelor. În min. 86 localnicii ratează un penalti prin F. Seiceanu, care trage în bară. În această parte a întrecerii oaspeţii au periclitat buturile adverse doar prin raidurile viclene ale lui S. Moldovan (min. 56, 77 şi 81) şi M. Părău (min. 71 şi 86). Cu 3 minute înainte de final, A. Petru zvâcneşte în atac, şutează plasat şi puternic, dar F. Ganea respinge în corner. S-au remarcat: A. Petru, F. Schuller, H. Todea, M. Bădic, O. Cozak, I. Nicolae şi S. Bungiac de la învingători, I. Ganea, V. Ciuciurea, S. Floriţă, I. Pavel, C. Morariu, O. Oltean şi S. Moldovan de la agniteni. Corect arbitrajul prestat de o brigadă sibiană alcătuită din centralul O. Baltador (care n-a aplicat consecvent legea avantajului), ajutat la cele două linii de S. Lucescu şi R. Anghel. ● **"U" Hidrosembraz - Şoimii COMPA 2-5 (0-2)**. După o primă repriză de joc sensibil echilibrat lidera autoritară a clasamentului a reuşit să se detaşeze relativ uşor de dificilul ei adversar, graţie golurilor reuşite de R. Brumar în min. 14 şi 42. În actul secund studenţii au o puternică revenire, reduc din handicap în min. 59 când I. Turc înscrie un autentic gol de kinogramă şi după 6 minute T. Joldeş restabileşte egalitatea petabela de scor. Mai proaspeţi în final foştii divizionari B se impun de justeţe ca urmare a golurilor marcate de C. Ştef (min. 78), I. Ciorogar (min. 81) şi D. Liebhardt (min. 89), la două din ele portarul gazdelor aducându-şi o preţioasă contribuţie. ● **Sparta - Construcţii 2-0 (2-0)**. Fără 3 titulari, medieşenii au dominat cu autoritate cucerind o meritată victorie, ce s-a conturat încă din prima jumătate de oră, când au punctat prin C. Hanc (min. 23) şi M. Marian (min. 25). ● **Carbomet - Unirea 3-1 (2-1)** Confruntare vie la Copşa Mică unde ocnerii au opus o dârză rezistenţă mai rutinaţilor lor adversari. Autorii golurilor: I. Şeică (min. 21),I. Puşcă (min. 43) şi R. Bulugea (min. 47) pentru gazde, respectiv E. Cernica (min. 32). ● **Vitrometan - Textila 2-0 (2-0)** Sticlarii medieşeni, mai decişi în faţa porţii adverse, s-au detaşat clar de textiliştii din Cisnădie, datorită golurilor realizate de M. Ţiglariu şi M. Ologu. ● **Mecanica - Record 1-0 (1-0)** Partidă de foarte bună valoare tehnică la Mârşa, unde formaţia locală a învins dificil, dar meritat, un rival extrem de incomod. Unicul gol, înscris în min. 30, poartă semnătura lui A. Vlad.

V. MARA

Ultima oră

urmare din pag. 1

Valentin Ivanov (Rusia), Şandor Marton (Ungaria), Domenico Ramicone (Italia). Ca şi în 1990, România nu va avea nici un arbitru. Poate că pe bună dreptate...

● Marian Bondrea, antrenorul Universităţii Craiova, a fost suspendat pentru o perioadă de 9 luni pentru proteste, eliminare şi nepărăsirea incintei terenului în timpul meciului cu Oţelul. Păcat de el, că-i băiat şcolit. Oricum, după cum îi ştiu pe cei de la C.C.N., nu peste mult vor anula hotărârea.

● Roberto Bettega, noul preşedinte al clubului Juventus Torino, a reuşit două lovituri spectaculoase: l-a vândut pe Toto Schillaci (30 ani) clubului japonez Jubilo Iwata şi l-a angajat pe portughezul Paulo Sousa (23 ani), cu un contract pe 5 ani. Schillaci, golgeterul turneului final al C.M. '90, n-a... dansat decât o vară.

● Anghel Iordănescu şi-a mai pierdut din entuziasmul afişat după preliminarii. În sfârşit, a revenit cu picioarele pe pământ!

● Mircea Angelescu, preşedintele Ligii Profesioniste, a avertizat că participarea la viitorul campionat este condiţionată de obţinerea licenţei de club profesionist. Dosarul trebuie înaintat până la 15 mai a.c., cu condiţia ca toate solicitantele să-şi lichideze toate obligaţiile financiare. Să vedem, vor mai rămâne 10 echipe în Divizia Naţională?

● Pentru Romanian Open Tennis din acest an premiile au fost mărite la 550.000 dolari. Şi-au confirmat, deocamdată, participarea Goran Ivanisevici, Ivan Lendl, Sergi Bruguera şi Cedric Pioline. Doar cu 4... flori nu se face primăvară!

(n.i.d.)

Gheorghe Pop - campion naţional universitar

urmare din pag. 1

de campion naţional universitar prin Gheorghe Pop, la cat.95 kg. Tot el a cucerit şi medalia de argint la categoria "oppen", iar Alexandru Prisecariu s-a situat pe poziţia a III-a la cat.86 kg, în timp ce Mircea Cuc s-a clasat doar pe locul V la cat.60 kg. În urma acestor rezultate echipa de judoka a Institutului militar "Nicolae Bălcescu" Sibiu s-a clasat pe locul 3 în clasamentul pe centrele universitare după Iaşi, locul I şi Cluj, situat pe locul II.

Aşadar, prezentă la Iaşi doar cu 3 sportivi Şcoala militară de ofiţeri din Sibiu s-a comportat mai mult decât onorabil.

FOTBAL INTERNAŢIONAL

Valderama alege riscul

Căpitanul naţionalei Columbiei, Carlos Valderama, a primit din partea clubului său, Junior Barranquilla, rugămintea de a nu reveni încă pe gazon, fără permisiunea medicului. Accidentat la genunchi într-un meci amical cu Suedia, în luna februarie, Valderama nu s-a refăcut până în prezent, după cum precizează dr. Carlos Uribe, cel care l-a tratat pe blondul mijlocaş columbian. Uribe a declarat că o accidentare similară l-ar putea scoate pe Valderama din fotbal pentru cel puţin 8 luni. Însuşi preşedintele statului, Cesar Gaviria i-a cerut internaţionalului columbian să mai aştepte, dar cu toate acestea Valderama este hotărât să rişte. El s-a prezentat deja la clubul său, anunţând că nu va ţine cont de nici un sfat. După cum se ştie, Columbia va întâlni România la 18 iunie, în primul meci al grupei A, a Campionatului Mondial din Statele Unite. Va juca atunci Valderama? (Mediafax)

Gascoigne iese din spital

Internaţionalul englez Paul Gascoigne (Lazio Roma) va părăsi marţi spitalul "Princess Grace" din Londra, unde a fost internat după ce şi-a rupt piciorul într-o partidă din "Il Calcio". Medicii care l-au tratat au anunţat că refacerea lui Paul este lentă, dar sigură. Această accidentare îl va ţine pe Gascoigne în afara fotbalului cel puţin un an. (Mediafax)

Roy Wegerle are probleme cu genunchiul drept

Unul dintre cei mai cunoscuţi jucători americani, atacantul Roy Wegerle a fost supus unei operaţii la genunghiul drept - a doua în decursul a 4 luni. Component al echipei engleze de primă ligă, Coventry, Wegerle a fost accidentat în luna ianuarie, dar operaţia pe care a suferit-o atunci nu a fost suficientă pentru restabilirea sa. Managerul general al Federaţiei Americane de Fotbal, Bill Nuttall a declarat că Wegerle va fi apt de joc la debutul Campionatului Mondial: " Medicii noştri vor lucra cu Roy. Noi suntem optimişti în ceea ce priveşte prezenţa sa în naţionala americană la World Cup. (Mediafax)

Clasamente Divizia A

Seria I

Autobuzul - Constr. Iaşi 2-0; Met. Plopeni - A.S.A. Tg. Mureş 1-0; Gl. Galaţi - Gl. Buzău 2-0; F.C. Selena - Faur 4-1; Callatis - Steaua Mizil 3-0; Poli Iaşi - F.C. Focşani 6-0; Portul - F.C. Argeş 1-1; Chimia - Foresta 4-4; Flacăra - C. S.M. Suceava 1-1.

1. F.C. Argeş	25	15	9	1	52-17	39	(+15)
2. F.C. Focşani	25	13	4	8	43-26	30	(+4)
3. Poli Iaşi	25	13	3	9	43-17	29	(+3)
4. F.C. Selena	25	12	5	8	41-31	29	(+5)
5. Steaua Mizil	25	11	6	8	26-18	28	(+4)
6. Chimia	25	10	6	9	36-33	26	(0)
7. Faur	25	10	5	10	29-32	25	(+1)
8. Flacăra	25	10	5	10	30-39	25	(-1)
9. Portul	25	7	10	8	29-29	24	(-2)
10. Met. Plopeni	25	10	4	11	26-32	24	(0)
11. C.S.M. Suceava	25	9	6	10	33-42	24	(-2)
12. ASA	25	9	5	11	33-32	23	(-1)
13. Gl. Buzău	25	9	5	11	27-28	23	(-1)
14. Callatis	25	8	6	11	32-45	22	(-4)
15. Foresta	25	9	3	13	33-43	21	(-5)
16. Gl. Galaţi	25	9	2	14	32-45	20	(-4)
17. Autobuzul	25	6	8	11	20-37	20	(-6)
18. Constr.Iaşi	25	6	6	13	18-45	18	(-6)

Etapa viitoare: Gl. Buzău - Autobuzul; Constr. Iaşi - Callatis; Steaua Mizil- Portul; F.C. Selena - Met. Plopeni; ASA Tg. Mureş -Gloria Galaţi; F.C. Focşani - Chimia; F.C. Argeş - Poli Iaşi; Faur - CSM Suceava; Foresta - Flacăra.

Seria a II-a

Armătura - C.S.M. Reşiţa 2-0; Tractorul - Corvinul 3-2; Met. Bocşa - Metrom 1-0; Gaz metan- CFR Cluj 4-0; C.F.R.Timiş - F.C. Maramureş 1-3; Gl. Reşiţa - F.C. Bihor 1-0; Phoenix - Jiul Craiova 1-0; ICIM - Unirea 1-3; F.C. Drobeta - Jiul Petroşani 1-0.

1. F.C. Maramureş	25	18	4	3	74-34	40	(+16)
2. Unirea A. Iulia	25	16	5	4	54-23	37	(+11)
3. C.S.M. Reşiţa	25	16	1	8	40-26	33	(+9)
4. Gloria Reşiţa	25	12	7	6	42-27	31	(+5)
5. F.C. Bihor	25	12	5	8	35-18	29	(+3)
6. Tractorul	25	13	2	10	36-33	28	(+4)
7. Jiul Petroşani	25	10	4	11	38-36	24	(-2)
8. ICIM Braşov	25	8	7	10	29-35	23	(-3)
9. GAZ METAN	**25**	**9**	**4**	**12**	**38-39**	**22**	**(-2)**
10. Corvinul	25	10	2	13	32-36	22	(-2)
11. CFR Timiş	25	8	6	11	25-33	22	(-4)
12. CFR Cluj	25	9	4	12	29-41	22	(-2)
13. Metrom Bv.	25	8	5	12	20-24	21	(-3)
14. Jiul Craiova	25	10	1	14	32-45	21	(-3)
15. Armătura	25	9	2	14	27-41	20	(-6)
16. Phoenix	25	8	3	14	24-39	19	(-7)
17. F.C. Drobeta	25	8	3	14	24-44	19	(-7)
18. Met. Bocşa	25	6	5	14	20-45	17	(-7)

Etapa viitoare: Metrom- Armătura; CFR Reşiţa-C.F.R. Timişoara; F.C. Maramureş - Phoenix; Gaz Metan - Tractorul; F.C. Corvinul - Met. Bocşa; F.C. Bihor - ICIM; Jiul Craiova-Gloria Reşiţa; CFR Cluj - Jiul Petroşani; Unirea - F.C. Drobeta.

BIBLIOTECA „ASTRA" SIBIU

TRIBUNA sporturilor

SUPLIMENT SĂPTĂMÂNAL DE INFORMARE SPORTIVĂ AL COTIDIANULUI INDEPENDENT "TRIBUNA"

Anul IV, nr. 212 | 25.04. - 2.05. 1994 | 4 pagini, 100 lei

Baschet Divizia A

Sibienii şi-au asigurat participarea în "Cupa Koraci"

Răcorindu-ne cu suc de fructe de pădure sub stejar falnic ce se scutură netulburat de... plantele agăţătoare

Desfăşurarea partidelor din play-off a confirmat cele susţinute de noi vizavi de valoarea echipei sibiene, de pregătirea ei tehnico-tactică, şi de eleganţa stilului practicat. După prestaţia foarte bună în partidele cu actuala campioană "U" Cluj, partide în care numai "şanse potrivnice" i-au împiedicat pe elevii antrenorului Mircea Vulc să lupte pentru un loc pe podium, au urmat meciurile cu IVEX Craiova. Echipă nou promovată, bine motivată financiar, cu condiţii de pregătire dintre cele mai bune aceasta... s-a agăţat de ideea ca din primul an de participare pe prima scenă baschetbalistică a ţării să realizeze şi participarea într-o cupă europeană. Poate ar fi şi făcut-o, dar neşansa ei s-a numit CSU Forest Sibiu, echipă care, deşi afectată de unele conjuncturi nefavorabile şi-a onorat cartea de vizită demonstrând pesimiştilor şi celor ce o mai privesc cu ochi de "mamă vitregă" că nu este o echipă de partea a II-a a clasamentului. În legătură cu partida de la Craiova, antrenorul Mircea Vulc a declarat, în exclusivitate, Tribunei Sporturilor: "Sunt foarte mulţumit de prestaţia băieţilor mei pentru această a doua victorie cu IVEX care a tranşat, înainte de termen, posibilitatea participării într-o Cupă Europeană. Au luptat cu ardoare, s-au bătut pentru fiecare minge, dar mai ales au ştiut să reziste presiunii psihice şi altor şicane, deloc de neglijat. Doresc să scot în evidenţă contribuţia decisivă la obţinerea acestei importante victorii a lui Claudiu Muntean, Benjamin Pelger şi Cornel Alecu pe care îi felicit sincer ca de altfel întreaga echipă".

Octavian Rusu

Deci, IVEX Craiova - CSU Forest Sibiu 76-79 (42-39)

✦ *corespondenţă de la Mircea Vlădoianu* ✦

Joc foarte echilibrat, ambele echipe vizând victoria, scorul alternând când în favoarea uneia, când a celeilalte combatante. O demonstrează evoluţia scorului: min.3, 8-8; min.6, 14-14 şi 17-16; min.10, 24-24; min.20, 40-39.

Repriza secundă începe cu trei atacuri ratate de gazde, cu câteva ezitări ale oaspeţilor care, însă, joacă mult mai bine şi mai eficient. Partida are un aspect plăcut, abundă fazele de coş, pasele subtile, aruncări reuşite şi nereuşite, dar pe fondul jocului superior al oaspeţilor. Aceştia reuşesc, în min. 34 să ia un avantaj de 4 coşuri (62-70). Minutele se scurg, jocul se echilibrează, astfel în min. 37 scorul devine 72-74. Cu 14 secunde înainte de finalul partidei oaspeţii conduceau au un punct (76-77) şi pe un final încins de meci îşi adjudecă o meritată victorie cu scorul 76-79. Au arbitrat Vestinian şi Martiş, din Bucureşti.

Au înscris - pentru IVEX Craiova: Săftescu (22), Mătăsaru (9), Gorşkov (17), Căprărescu (10), Nicolae (9), Şarlă (5) şi Lăzărescu (4), iar pentru CSU Forest: Alecu (6), Krasnociuk (7 1x3), Muntean (21 1x3), Tordai (8), Pelger (19 4x3), Lefter (9) şi Doros (9).

Primele două partide ale ultimului turneu (3 din 5) se vor desfăşura vineri 29 şi sâmbătă 30 aprilie în Sala Sporturilor din Sibiu, CSU Forest întâlnind puternica formaţie bucureşteană SOCED. Orele de desfăşurare a partidelor vor fi publicate în cotidianul TRIBUNA.

Fotbal, Divizia Naţională

PĂPUŞARII MINCINOŞI!

F.C. BRAŞOV - F.C. INTER 3-1 (2-0)

Că fotbalul nostru este o cloacă încăpută pe mâna şmecherilor şi escrocilor se ştie prea bine. Iar federaţia, cea care ar trebui să pună piciorul în prag, doarme insensibilă, patronând această şuşă generalizată. Meciul văzut ieri la Braşov mi-a întărit această convingere. Cine dă (federalilor, arbitrilor, samsarilor) primeşte, cine nu... mai aşteaptă până acceptă să intre în mocirlă! Iar cine nu vrea, în ruptul capului, să facă şmecherii şi compromisuri, va fi mereu al doilea şi nu va ajunge să guste veci din tortul premianţilor. Atunci când a avut +5 la "adevăr", Sibiului i s-a cerut SĂ DEA. N-a făcut-o şi... cunoaşteţi urmarea!

Dar să revin. Braşovul are astăzi o echipă modestă, care joacă bramburit şi confuz, Nae Pescaru (exemplarul fotbalist de altădată) părând depăşit de evenimente ca antrenor. Însă Braşovul are un jucător de rasă, l-am numit pe Marian Ivan, capabil să bată de unul singur o întreagă echipă adversă. Acest

continuare în pagina IV

Mircea BIŢU

Prof. Florin MIHĂESCU despre... Radu NICULESCU

Foto: Vasile CÂRDEI

Utilizarea interistului Radu Niculescu în meciul contra Boliviei şi, desigur, spectaculosul său gol, primul pentru echipa reprezentativă a României, au produs o mare bucurie iubitorilor de fotbal din Sibiu. Născut la 2 martie 1975, Radu este, se poate spune, cu un picior pe scara avionului pentru America.

Cred că fac un gest de dreptate nelăsând, mai ales în acest moment atât de favorabil tânărului atacant sibian, să treacă neobservată părerea celui care l-a descoperit şi format.

- Aşadar, domnule profesor Florin Mihăescu, de unde şi când a început totul?

- Eu mi-am făcut o profesiune de credinţă din lucrul cu copiii şi juniorii. N-aştept recompense, dar mă bucur sincer că, cel puţin dumneavoastră, mă mai întrebaţi uneori ce şi cum. Lui Radu Horia Niculescu i-am îndrumat paşii de la 10 ani, legitimându-l la F.C.Şoimii în 29.10.1985. Peste doi ani, l-am legitimat la "Viitorul" Sibiu, unde a fost coechipier, printre alţii, cu Sebastian Tolciu, Tudor Chioar, Adrian Demian, Dorin Zotincă, Levente Serfozo. Am întrevăzut în el marele fotbalist de acum şi de mâine. Era, încă de atunci, cuminte şi receptiv, era ambiţios, era dornic să deprindă toate tainele fotbalului. Şi specialiştilor, şi părinţilor le-am spus că, bine îndrumat, Radu va juca într-o zi în echipa naţională. Să nu uităm că Radu a făcut parte din formaţia noastră de juniori II care a câştigat titlul naţional, trecându-şi numele pe lista marcatorilor.

- Cu cine aţi colaborat în lansarea lui?

continuare în pagina IV

A consemnat Mircea BIŢU

Clasament Divizia Naţională

1.Steaua	33	21	9	3	58-17	51	(+17)
2.Univ. Craiova	33	16	8	9	63-44	40	(+8)
3.Dinamo	33	15	7	11	61-38	37	(+5)
4.Petrolul	33	14	9	10	34-30	37	(+3)
5.Rapid	33	15	6	12	41-32	36	(+2)
6.Gloria	33	16	3	14	47-41	35	(+1)
7.FC Farul	33	14	7	12	40-37	35	(+1)
8.Progresul	33	14	4	15	44-41	32	(–2)
9.FC INTER	**33**	**12**	**8**	**13**	**38-40**	**32**	**(0)**
10. Ceahlăul	33	11	9	13	27-40	31	(–1)
11.FC Braşov	33	13	5	15	36-49	31	(–3)
12.Electroputere	33	10	10	13	23-30	30	(–4)
13.U.T. Arad	33	11	8	14	33-49	30	(–2)
14."U" Cluj	33	10	9	14	38-42	29	(–3)
15.Oţelul Galaţi	33	12	5	16	38-45	29	(–5)
16.Poli Timişoara	33	11	6	16	39-51	28	(–4)
17.Sp. studenţesc	33	10	7	15	27-43	27	(–5)
18.Dacia Brăila	33	9	6	18	31-48	24	(–8)

Etapa viitoare (ultima - 27 IV. a.c.): Dinamo - Electroputere; Sp. studenţesc - FC Braşov; Dacia Brăila - Steaua; Univ. Craiova-Farul; U Cluj - Progresul ; Poli Timişoara - Rapid; Ceahlăul - Petrolul; UTA - Oţelul; FC Inter - Gloria Bistriţa.

Ultima oră

* Comisia de disciplină a Federaţiei Române de Baschet l-a suspendat pe Dragoş Barbu (Steaua) pe o perioadă de 10 etape pentru că, la sfârşitul meciului cu "U" Cluj l-a înjurat de mamă şi l-a bruscat pe arbitrul Romeo Stănciulescu. Clubul stelist a fost amendat cu 50.000 lei. Şi baschetbaliştii au luat-o razna.

* 16 din cei 18 fotbalişti ai reprezentativei statului Haiti, merşi să joace, în Trinidad Tobago, în Cupa Caraibelor, au cerut azil politic la ambasada americană din Port of Spain, capitala ţării gazdă. Pe acolo nu mai face nimeni tam-tam cu drepturile omului...

* "Aranjamente, iar aranjamente... Uite, mă credeţi sau nu, ăsta a fost unul din motivele, nu zic cel mai important, pentru care m-am grăbit să accept contractul aici. Şi toate aceste meciuri trucate ne vor lovi acolo unde ne doare mai rău, la naţională!" - zice Alexandru Moldovan (44 ani), în prezent director tehnic la clubul Stade Tunisien. Lupul moralist...

* În perioada 12-15 mai a.c., pe stadionul Giuleşti, se va desfăşura competiţia de fotbal dotată cu "Cupa Samsung". Din grupa I fac parte Universitatea Craiova, Dinamo şi Steaua, iar din grupa a II-a: Sportul Studenţesc, Rapid şi Progresul. Câştigătoarea va primi 35.000 dolari, finalista - 25.000 dolari, iar participantele - câte 5000 dolari. Aşa merită să te dezbraci!

continuare în pagina IV

Fotbal, div.A

Medieşenii - ca-n vacanţă

Metalul Bocşa - Gaz metan 3-0 (2-0)

După victoria confortabilă din etapa precedentă, medieşenii s-au făcut de râs la ultima clasată, echipa gazdă fiind ca şi retrogradată. Meciul a fost la discreţia metalurgiştilor, care au întâmpinat o foarte slabă rezistenţă din partea oaspeţilor, iar dacă scorul n-a luat şi mai mari proporţii, aceasta se datorează ratărilor atacanţilor bocşeni. Gaziştii au jucat ca-n vacanţă, fără vlagă, fără orizont şi fără ambiţie, comiţând numeroase greşeli.

După ce, în min.12, a şutat în Roşca, în min.19, la o centrare a lui Marişescu, Ţigla reia cu capul şi înscrie. Dominarea gazdelor continuă: în min.28, ratează Decuseară; în min.40, după o lovitură liberă executată peste zid, Doană se desprinde de fundaşii medieşeni şi majorează scorul fără efort; în min.55, Crăciun şutează în bară; în min.60, cu un şut plasat, de la 10 m, Ţigla ridică scorul la 3-0... Surprinzător, spre final, spiritele se încing şi arbitrul V.Săpunaru (Constanţa) - care a condus bine - apelează la cartonaşele galbene.

În contul gaziştilor n-am putut trece decât 2-3 acţiuni mai cursive, cea mai mare ocazie fiind ratată de Popescu care, în min.52, singur cu portarul a şutat pe lângă poartă.

Urmează pentru Gaz metan un meci dificil, pe teren propriu, cu Armătura Zalău care mai speră într-o minune. Să sperăm că medieşenii vor arăta că înfrângerea de la Bocşa n-a fost decât un regretabil accident.

Metalul: Popa - Marişescu, Costescu, Caimac (75, Videscu), Talpeş (70,Ciocoi) - Murar, Trifon, Decuseară - Ţigla, Doană, Crăciun.

Gaz metan: Roşca - Handrea, Negoiţă, Botezan, Baciu - Munteanu (35, Cenan), Niia, Lazăr (46, Jilăveanu), Moldovan - Popescu, Pustai.

I.Medieşeanu

Nimic nu te poate orbi decât excesiva claritate

Cu două zile înaintea acestei etape, dl.Mircea Rodeanu, un mare iubitor şi susţinător al fotbalului sibian, îmi spunea că-i supărat pe mine pentru că prea văd peste tot aranjamente şi vânzări - cumpărări. Ex-internaţionalul dinamovist Viorel Sălceanu (venit din Germania într-o scurtă vacanţă), care asista la explicaţiile mele, a intervenit: "Nu ştiu cum e acum, da' pi vremea mea numai când jucam cu Steaua nu ştiam dinainte rezultatul. Pi şelilalti le rezolvau ori conducătorii, ori jucătorii..." Mă îndoiesc că moravurile s-au schimbat radical în ultimii ani, mai ales că multe din rezultatele din fotbalul nostru sunt absolut năucitoare (Priviţi şi spre cele din divizia A!)

Etapa aceasta a fost una fără sare şi piper, în care s-a jucat la pas, gazdele valorificându-şi avantajul terenului fără entuziasm. O singură surpriză a

Minutul 91

constituit-o rezultatul de la Galaţi, deşi, dacă stai să te gândeşti, era normal ca moldovenii să se ajute între ei! (Calculele sunt prea lungi şi prea complicate pentru a le mai aşterne pe hârtie. Voi spune doar că, date fiind reglementările federaţiei, la egalitate de puncte, Oţelul şi aşa este avantajată faţă de Sportul studenţesc, pe care a învins-o cu 3-1 şi 1-0).

* Rapid - Universitatea Craiova 3-1 (2-1) Meci "extraordinar, formidabil, nemaivăzut" - după urletele lui Ilie Dobre - în care a debutat Dănuţ Lupu-Cleptomanu care - lucru fantastic! - a reuşit să tragă o dată pe lângă poartă. Au marcat: Ţâră (min.11 şi 86), Vlădoiu (min.42), respectiv Vasc (min.1). În min.20, Vlădoiu a ratat un penalty.

* Steaua - Sp.studenţesc 3-1 (2-0) Mă încăpăţânez (prosteşte?) să cred că băieţii din flori ai lui Mircea Sandu nu vor izbuti să retrogradeze, chiar dacă mai stau aninaţi doar de un pai (Dacă Poli Timişoara pierde un punct acasă, miercuri, bucureştenii scapă, fiindcă în partidele directe cu colegii de pe Bega, cei din Regie au obţinut 3 puncte: 4-0 şi 0-0). Autorii golurilor: Pârvu (26), Iftodi (30), Fulga (75), respectiv Hrib (89). În min.85, Lăcătuş a ratat o lovitură de la 11 m.

* Gloria - U.T.A. 3-1 (3-0) Autorii golurilor: Răduţă (10), Lazăr (18), Mironaş (43), respectiv Radu George

continuare în pagina IV

(n.i.d.)

"Ne-am propus să redresăm handbalul masculin sibian"

✦ ne declară dl. colonel GHEORGHE IONESCU ✦

Pe interlocutorul nostru, antrenorul echipei de handbal a Institutului Militar "Nicolae Bălcescu" din Sibiu, colonelul Gheorghe Ionescu l-am abordat cu prilejul turneului organizat recent în Sala Armatei şi dotat cu Cupa Institutului "Nicolae Bălcescu".

- D-le colonel am asistat la partidele din cadrul turneului, unde echipa condusă de dv. a terminat pe primul loc. Am dori să prezentăm pentru cititorii "Tribunei sporturilor" de unde interesul şi pasiunea pentru handbal a unui militar de carieră?

- Pasiunea mea pentru handbal a început în anii 1962-1963 când, elev fiind am jucat în echipa liceului militar din Câmpulung având ca antrenor pe Aurel Cristea.

- Şi aţi venit la Sibiu. Pasiunea pentru handbal n-a rămas la Câmpulung?

- Nu. Mai mult, aş zice că aici s-a amplificat. Eram (mă refer la cei din fosta echipă de handbal) mai maturizaţi, mai bine clădiţi fizic, mai siguri pe picioarele noastre. Am format o echipă de handbal care, ani în şir a fost cea mai bună din judeţ. Vreau să fac o paranteză: ştiam că Sibiul are o frumosă tradiţie în acest sport, că primele formaţii de handbal în 11 din ţară au luat fiinţă pe aceste meleaguri, încă din anul 1921.

De altfel, o echipă sibiană de handbal a cucerit titlul de campioană naţională cinci ani la rând, între 1933- 1938 şi că în lotul reprezentativ de handbal, care a ocupat locul V la Olimpiada din 1936, de la Berlin, au fost incluşi nu mai puţin de 14 jucători sibieni.

Rezultatele bune în handbalul din oraşul de pe malul Cibinului au continuat şi-n perioada următoare, până în anii '80, când s-au diminuat vizibil, Sibiul găsindu-se, la ora actuală fără echipă divizionară. Mă refer la municipiul nostru. Ştiam că avem forţe, că putem pune pe picioare o formaţie competitivă, care să reprezinte Sibiul în divizie. Aşa s-a născut echipa de handbal a Institutului Militar "Nicolae Bălcescu", echipă care a câştigat campionatul judeţean şi va fi prezentă la barajul pentru divizia B.

- După cum ştim, la acest baraj de calificare, care se va defăşura la Deva, între 11-15 mai, vor participa 6 echipe din judeţele: Sibiu, Maramureş. Cluj, Braşov, Caraş Severin şi Timiş. Credeţi în reuşita calificării?

- Pentru această dorită reuşită avem sprijin din partea cadrelor din institut, prin cotizaţii lunare. Pentru că sunt conştienţi - mă refer la majoritatea covârşitoare - că handbalul sibian merită o soartă mai bună. Având deci sprijinul concret al ofiţerilor, subofiţerilor, maiştrilor militari, al d-lui general maior Neculai Stoina - comandantul institutului şi iubitor al sportului, răspunderile noastre cresc. Şi ne pregătim în aşa fel încât să justificăm încrederea ce ni se acordă.

- Care este, d-le colonel, lotul cu care bateţi, în calitate de antrenor, la porţile diviziei B?

- Lt. major Antonel Anastasiu, lt. Ovidiu Pastramă, plt. major Ionel Olariu, sg. major Valentin Pirpidel, studenţii-sergenţi Dan Grigorescu şi Alin Pop, studenţii - caporali Filimon Pitea, Ciprian Lungu, Flavius Iacob, studenţii Rareş Turbuţ, Octavian Gherghiceanu, Claudiu Costea, elevii Dragomir Trandafir, Emilian Voicu, Paul Ungur, Iulian Jorăscu, Vasile Moldovan, sergenţii (a) Ioan Drăgăn, Ştefan Nicolae şi Vasile Palade.

-Vă dorim mult succes!

Ilie IONESCU

Foto: std. cap. Lichi DIONISIE

volei

Junioarele de la C.S.Ş. Sibiu - în turneul final

În perioada 12-17 aprilie s-au desfăşurat la Bucureşti jocurile celui mai puternic din ce cele două turnee semifinale ale Campionatului Naţional de volei junioare. Toate participantele la acest turneu au ocupat în seria lor locul întâi, între ele aflându-se şi echipa C.S.Ş. Sibiu, antrenată de prof. Traian Prişca. Iată ce ne-a declarat: "Este foarte greu să lupţi împotriva unor "coloşi" - echipe puternice, care, pe lângă calităţile fizice de excepţie, posedă şi atuul unei bogate experienţe dobândite în confruntările cu adversari din div. B, pe lângă cea de divizie şcolară. Echipa noastră nu a putut beneficia de acest avantaj şi, deşi meciurile din serie au fost aproape fără probleme, în turneul de calificare pentru semifinale şi în semifinale am avut, în fiecre echipă, un adversar care a solicitat la maxim cunoştinţele şi posibiltiăţile de exprimare în joc ale fetelor noastre. Dar iată rezultatele: 1-3 cu C.S.U. Construcţii Piteşti; 3-1 cu RAT C.S.Ş. 2 Bucureşti; 3-2 cu C.S.Ş. Lic. I Fălticeni; 0-3 cu C.S.Ş.-C.R.D. Baia Mare şi 3-2 cu C.S.Ş. 1 Constanţa.

În afară de stresul şi emoţiile inerente unor astfel de turnee, sibiencele au avut de depăşit şi unele (destul de numeroase) greşeli de arbitraj (toţi arbitrii au fost bucureşteni), care au fost aproape de "performanţa" de a dărâma o muncă de ani de zile a unei generaţii de sportive. Totuşi calităţile fizice ale sportivelor, şi, mai ales, voinţa echipei, care a crezut în forţele sale, au învins urcuşul greu, către mult râvnita poziţie de finalistă (deocamdată). Ar fi frumoasă o medalie pe pieptul acestor tinere voleibaliste din Sibiu. Acest lucru nu va fi uşor ţinând seama că, acelaşi lucru îl doresc toate finalistele, respectiv: Piteşti, B. Mare, Craiova, Timişoara, Rm. Vâlcea, echipe care alături de noi s-au dovedit cele mai puternice din acest campionat. Doresc echipei formate din: Florentina Cârpătorea, Laura Tarcea, Ofelia Măieruţ, Camelia Berchea, Dana Precup, Oxana Cintean, Estera Bogasieru, Lucia Aniculesei, Gabriela Sandu, Arina Radu, Teodora Podvarcu, Monica Florea şi Sonia Tomuţ, putere de muncă şi de luptă necesară atingerii acestui frumos obiectiv. Oricum, eu le felicit şi...mai vorbim după turneul final, care va avea loc, tot la Bucureşti, între 3 şi 8 mai.

Aş vrea să mulţumesc, în numele întregii echipe, pe această cale, şi sponsorilor echipei: S.C. COMPA S.A. (dir. ing. Ioan Deac) şi S.C. ORLATEX S.A. (dir, gen. ing. Constantin Călugăreanu şi dir. ec. Maria Verde).

La rândul nostru dorim succes deplin formaţiei sibiene, care în viitorul apropiat ne poate reprezenta în divizia naţională de volei!

Ilie IONESCU

Peluza a III-a

Centura de tablă

Nu teama de a comite un act reprobabil îi munceşte pe unii oameni, ci teama ca aceste acte să fie date în vileag. Acest trist adevăr l-a demonstrat Federaţia Română de Box, cu prilejul ultimei ediţii a Centurii de Aur, competiţie sacrificată cu bună ştiinţă de nişte funcţionari care, odată cuibăriţi prin fotoliile de ring, nu se jenează să-şi întreţină confortul şi veniturile cu preţul minciunii.

O ţară întreagă a ştiut că echipa reprezentativă a Cubei nu poate să facă deplasarea la Bucureşti din cauza unor dificultăţi financiare, lucru uşor de înţeles pentru tot românul. A fost nevoie de intervenţia unor diplomaţi cubanezi acreditaţi la Bucureşti ca să aflăm că, de fapt, mai marii federaţiei noastre de box nici nu şi-au dorit prezenţa unei garnituri atât de valoroase de sportivi la această ediţie a Centurii de Aur. Preocupaţi doar de obţinerea unor succese care să le asigure vechimea în muncă, diriguitorii boxului românesc au trucat o competiţie care riscă să-şi piardă prestigiul şi ne-au minţit pe toţi iubitorii acestui sport. Lăsând la o parte faptul că absenţa pugiliştilor cubanezi a subţiat numărul spectatorilor şi, automat, al încasărilor, lăsând la o parte faptul că aurul Centurii se devalorizează purtat la brâul unor boxeri mediocri, se cuvine să atragem atenţia că cel mai mare rău i-a fost făcut valorosului nostru sportiv Francisc Vaştag. Confruntat cu mediocrităţi, valoarea lui Vaştag scade. Neavând "meciuri în picioare" îi va fi greu să facă faţă unor boxeri consacraţi, după cum s-a văzut şi din ultima întâlnire cu Duvergel, întâlnire al cărui rezultat nici nu-l mai ţin minte. Francisc Vaştag este un sportiv talentat, ale cărui calităţi trebuie îndrumate nu exploatate de nişte funcţionari care îşi confecţionează din Centura lui de Aur nişte curele personale subţiri, dar cu catarame tot din aur.

Nu ne mulţumim să-l vedem pe Feri împărţind pumni frăţeşti prin clipurile publicitare ale televiziunii, ci dorim să-l vedem pe Francisc Vaştag luptând în ring, apărându-şi şansele în mod cinstit, bărbăteşte, onorând deopotrivă talentul său şi încrederea noastră.

Federaţia Română de Box care, din nenorocire, nu este singura federaţie gata să se adăpostească la umbra unor succese ieftine spre a-şi justifica existenţa, săvârşeşte eroarea majoră de a confunda performanţa imediată cu valoarea autentică, eroare care se va răzbuna atunci când un câştigător al Centurii de Aur de la Bucureşti nu va trebui să fie neapărat şi un boxer de valoare recunoscută, când trofeul va deveni o centură oarecare. De tablă, dacă vreţi. **Mihai BRATU**

Semnal

O aberaţie administrativă

Săptămânalul Primăriei ne asigură că "la Primărie nu se arde gazul de pomană". Aşa vă fi: se arde gazul şi se plăteşte! Întrebarea este: pe banii cui?

Mie, unul, îmi este tot mai clar că, în acea clădire, cineva încurcă iţele, ori din rea-voinţă, ori din neştiinţă.

Iată, spre exemplu, ce fel de măsuri ia Onor Primarul nostru: "Analizând referatul nr. 4830/ 23.II.1994, prin care Direcţia administraţiei publice locale propune atribuirea în administrarea Clubului sportiv municipal a unor baze şi obiective sportive, văzând Hotărârea nr. 1/13.I.1994, prin care Consiliul local al municipiului Sibiu a hotărât că bazele şi obiectivele sportive din municipiul Sibiu fac parte din patrimoniul public al oraşului, lăsând în competenţa primarului să atribuie, în folosinţă, administrare sau să închirieze aceste baze sportive (...) dispune: "se atribuie în administrare Clubului sportiv municipal Sibiu următoarele baze şi obiective sportive: Bazinul Olimpia, Ştrandul municipal, Terenul de rugby".

Bineînţeles că preşedintele CSM Sibiu, maestrul sportului Olimpiu Savu, n-a putut rămâne pasiv la această aberaţie administrativă. A vorbit cu primarul, dar i-a trimis şi-o hârtie cu ştampilele şi semnăturile de rigoare: "Către Consiliul municipal Sibiu - Plângere prin care solicităm anularea Hotărârii nr.1/13.I.1994 întrucât construcţiile şi amenajările din bazele sportive ce aparţin clubului nostru au fost edificate, administrate de noi ca mijloace materiale proprii, noi fiind proprietarii acestora".

... CSM-ul (actualul Club sportiv municipal) s-a numit, de fapt, Clubul sportiv muncitoresc şi a fost creat în anul 1959 pe ruinele fostului Club muncitoresc care a fiinţat în perioada 1920 - 1934. Prin strădania unor împătimiţi ai sportului, CSM-ul a ajuns cel mai important catalizator al energiilor, dând Sibiului şi ţării numeroşi campioni şi recordmeni. Tot prin mari eforturi s-a construit şi baza materială a clubului: un teren de handbal ("Luceafărul"), un ştrand, un bazin acoperit, un teren de rugby, un manej... Şi, iată, acum, un primar vine şi hotărăşte aiurea că tot ce a aparţinut CSM-ului, este acum al Primăriei!

Deci, el fiind şeful Primăriei, este şi şeful bazelor sportive, şi-n această calitate poate dispune - după bunul său plac - de ele.

Este normal?

Nu!

Dar cine să-l poată convinge pe dl. Sorin Şerbu că ar trebui să mai asculte, din când în când, un sfat bun?!

(n.i.d.)

Program T.V.

Luni, 25 aprilie

13.00 Calendar 13.30 Desene animate 14.00 Actualităţi 14.10 TVR Iaşi 15.05 TVR Cluj-Napoca 16.00 Avanpremiera săptămânii 16.45 Actualităţi 17.00 Emisiune în limba maghiară 18.30 Film serial * Salvaţi de clopoţel 19.00 Clio 19.30 Desene animte 20.00 Actualităţi 20.40 Publicitate 20.45 Ediţie specială CONFERINŢA FORUMULUI DE LA CRANS MONTANA 21.15 Publicitate 21.20 Teatru TV * CENTENAR CAMIL PETRESCU; JOCUL IELELOR 23.15 Actualităţi 23.35 Studioul muzicii uşoare 0.05 Liga Campionilor la fotbal

Marţi, 26 aprilie

7.00 TVM * Telematinal 10.00 Actualităţi 10.05 Calendar 10.30 Limbi străine * Franceză 11.00 VIDEO-LEXICON 11.30 Film serial * SALVAŢI DE CLOPOŢEL 12.00 Lumină din lumină 13.00 1001 Audiţii 14.00 Actualităţi 14.10 TVR Iaşi 15.05 TVR Cluj-Napoca 16.00 Arte vizuale 16.25 Povestea vorbei 16.45 Actualităţi 17.00 Convieţuiri 18.00 Pariaţi pe campion! 18.30 Film serial * SALVAŢI DE CLOPOŢEL 19.00 Cultura în lume 19.30 Desene animate 20.00 Actualităţi 20.40 Publicitate 20.45 Telecinemateca * CÂTEVA ZILE DIN VIAŢA LUI OBLOMOV (Mosfilm, 1980) 22.05 Publicitate 22.10 Timpul Europei 22.40 Actualtiăţi 23.00 Muzicorama 23.35 Irizări şi transparenţe 0.05 POESIS

Miercuri, 27 aprilie

7.00 TVM * Telematinal 10.00 Actualităţi 10.05 Calendar 10.30 Limbi străine * Engleză 11.00 Noua alfabetizare 11.30 Film serial * SALVAŢI DE CLOPOŢEL 12.00 Vârful Aconcagua 12.30 1001 Audiţii 13.30 Desene animate 14.00 Actualităţi 14.10 TVR Cluj-Napoca 14.30 Fotbal 16.25 Omul european 17.20 Medicina pentru toţi 17.45 Tezaur folcloric 18.30 Film serial * SALVAŢI DE CLOPOŢEL 19.00 Studioul incomod 19.30 Desene animate 20.00 Actualităţi 20.30 Publicitate 20.35 Film serial * TIMP PENTRU A DANSA (Anglia, 1991) 21.25 Publicitate 21.30 Liga Campionilor la fotbal. 23.50 Actualităţi 0.05 Confluenţe 0.50 POESIS

Joi, 28 aprilie

7.00 TVM * Telematinal 10.00 Actualităţi 10.05 Calendar 10.30 Limbi străine * Germană 11.00 Călătorii 11.30 Film serial * SALVAŢI DE CLOPOŢEL 12.00 Forţa imaginii 12.30 1001 Audiţii 13.30 Desene animate 14.00 Actualităţi 14.10 TVR Iaşi 15.05 TVR Cluj-Napoca 16.00 Ancheta economică 16.20 Cronografii 16.45 Actualităţi 17.00 POLITICA - ÎNTRE IDEAL ŞI REAL 17.30 Tele-discul muzicii populare 18.00 Cheia succesului 18.25 Film serial * SALVAŢI DE CLOPOŢEL 18.50 Tragerea obişnuită expres şi excepţională loto 19.00 GONG! 19.30 Desene animate 20.00 Actualităţi 20.40 Publicitate 20.45 Studioul economic 21.15 Film serial * DALLAS 22.10 Publicitate 22.15 Alfa şi Omega 23.15 Actualităţi 23.30 Autografe la operetă

Vineri, 29 aprilie

7.00 TV * Telematinal 10.00 Actualităţi 10.05 Calendar 10.30 Limbi străine * Engleza americană 11.00 Curcubeu 11.30 Film serial * SALVAŢI DE CLOPOŢEL 12.00 SFINTELE PAŞTI LA IERUSALIM 12.30 1001 Audiţii 13.30 Desene animate 14.00 Actualităţi 14.10 TVR Iaşi 15.05 TVR Cluj-Napoca 16.00 Formula 3 16.30 Artă şi tradiţie 16.45 Actualităţi 17.00 Emisiune în limba germană 18.00 Pro Patria 19.00 Film serial * ÎNTOARCEREA LA EDEN (SUA, 1983) 20.00 Actualităţi 20.40 Publicitate 20.45 Viaţa parlamentară 21.15 Reflecţii rutiere 21.30 Film artistic * OPERAŢIUNEA "PYTHON WOLF" (SUA, 1986) 23.05 Publicitate 23.10 Actualităţi 23.30 Simpozion 0.10 ORATORIU pentru Săptămâna Patimilor 1.20 Bijuterii muzicale

Sâmbătă, 30 aprilie

8.00 Bună dimineaţa... de la Iaşi 9.00 Calendar 9.10 TIP-TOP, MINI-TOP 10.00 Film serial pentru copii 10.25 Gimnastica minţii 10.50 Documentar ştiinţific 11.20 Vârstele peliculei 12.15 Ţara lalelelor 12.30 1001 Audiţii 13.30 Curat-Murdar 14.00 Actualităţi 14.10 TURNUL BABEL * Desene animate * Magazin muzical * Pentru dv., doamnă! * Filmele săptămânii * Personalităţi * Tele-greşeli * Film serial 17.55 FINALA CUPEI ROMÂNIEI LA FOTBAL: UNIVERSITATEA CRAIOVA - GLORIA BISTRIŢA 19.50 Publicitate 20.00 Actualităţi 20.40 Publicitate 20.45 Film serial * DALLAS 21.35 24 pentru '94 22.00 EUROVISION '94 Transmisiune directă de la Dublin (I). 23.50 PAŞTELE ORTODOX - ÎNVIEREA DOMNULUI 1.00 EUROVISION '94

Duminică, 1 mai

8.00 BUNĂ DIMINEAŢA * HRISTOS A ÎNVIAT! 8.40 Clubul lui Gulliver 9.30 Film serial pentru copii * O LUME DISPĂRUTĂ (SUA, 1991) 10.00 Lumină din lumină 13.00 Din albumul celor mai frumoase melodii populare 13.30 Atlas 14.00 Actualităţi 14.10 Poşta TV 14.20 VIDEO-MAGAZIN * Muzică, umor, dans * Desene animate * Maeştrii circului * Noutăţi... surprize * Dedicaţii muzicale * Film în serial CASA PLINĂ * Jazz * Instantanee * Păpuşi şi păpuşari * Poezie * Autografe muzicale 18.20 STAR TREK 19.50 Robingo 19.55 Publicitate 20.00 Actualităţi 20.40 UN SURÂS ÎN ...PRIMĂVARĂ Spectacol muzical-umoristic 21.40 Film artistic * TATA (SUA, 1991) 23.15 Actualităţi 23.30 24 pentru '94 24.00 SEARĂ VIENEZĂ... LA VIENA BUCUREŞTILOR

MAPAMOND SPORT

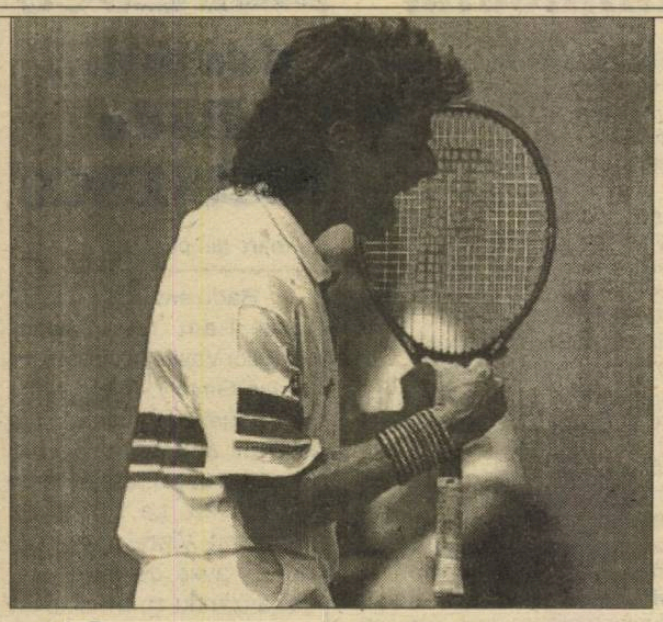

"Sunt un permanent out-sider... periculos"

Jean-Philippe Fleurian s-a născut la 11 septembrie 1965, are 1,85 m şi 79 kg. Deşi nu mai este atât de tânăr - faţă de Sampras - 22 ani, Courier - 24, Bruguera - 22, Medvedev - 19, Chang - 21, Ivanisevici - 22, Krajcek - 22, Gustafsson - 23.. - el continuă să spere: "Ce-i dacă am 28 de ani? În tenis n-aduce anul ce-aduce ceasul. În 1992 am coborât până pe poziţia 250 în clasamentul ARP, dar asta m-a ambiţionat şi mai mult. În 1993 am luat-o de la capăt şi mi-am recăpătat încrederea în forţele proprii. Am ajuns în finală la Tenerife, în semifinale la Punta del Este... Încet, încet, am acumulat puncte..."

Fleurian mai speră să ajungă în elita mondială a tenisului.

"Nu mai câştigasem un turneu din 1988. L-am câştigat pe cel de la Ostende, apoi pe cel din Bronx, la New York şi pe cel de la Budapesta..."

A terminat anul 1993 pe locul 116, la 50 de puncte de locul 100.

"Mă consideră mulţi drept un permanent out-sider, dar vor trebui să se teamă. Nu sunt mai bătrân decât Guy Forget, Karel Novacek sau Stefan Edberg şi sunt mai tânăr decât Ivan Lendl sau Wally Massur.

Vreau ca în anul acesta să demonstrez tuturor că nu mi-am spus ultimul cuvânt în tenisul internaţional".

Să-l urmărim, deci, pe Jean-Philippe în temerara sa tentativă.

De când nu mai este cel mai bun tenismen al lumii, germanul Boris Becker are timp şi de travestiuri. În imagine, Boris în costum de şeic.

C.M. SUA '94 O frumoasă poveste cu... îngeri

14. În sfârşit, după 20 de ani, la turneul final al celei de-a 14-a ediţii a Campionatului Mondial, organizat de Italia, a reuşit să se califice şi România.

Cu Emerich Jenei la cârmă, fotbaliştii noştri au obţinut biletele de avion, culmea, într-o perioadă când întreaga lume se prăbuşea.

Drumul lor n-a fost nici drept, nici scurt: 3-1 şi 0-3 cu Danemarca, 3-3 şi 0-0 cu Grecia, 1-0 şi 3-1 cu Bulgaria. Noroc că bulgarii nu se prea gândeau atunci la fotbal şi cu cele 4 puncte de la ei, ai noştri au ajuns în Peninsulă. Să-i pomenim, că merită: Lung (34 ani), Stelea (23), Liliac (31) - portari; Petrescu (23), Iovan (30), Andone (30), Săndoi (25), Rotariu (28), Rednic (28), Klein (31), T. Cristea (26), G. Popescu (23), Ion Ovidiu Sabău (22), Mateuţ (25), Hagi (25), Timofte (22), I. Dumitrescu (21), Lupescu (22), Muzsnay (25), Lupu (23), Lăcătuş (26), Cămătaru (32), Balint (27).

Între echipele care au rămas de căruţă se numărau: Portugalia, Danemarca, Polonia, Franţa, Ungaria, Irlanda de Nord, Ţara Galilor...

La turneul final s-au produs alte câteva scurt-circuite: Argentina - Camerun 0-1, Camerun - România 2-1 (gr.B), Costa Rica -Scoţia 1-0, Costa Rica - Suedia 2-1 (gr.C), Germania - Columbia 1-1 (gr.D), Olanda - Egipt 1-1, Egipt - Irlanda 0-0 (gr.F)

Pentru echipa noastră, calificarea în "optimi" era cea mai mare performanţă din toate timpurile. Am "căzut" să jucăm cu Irlanda, care ocupase locul 2 în gr.F, după 3 meciuri egale. Jack Charlton avea o echipă solidă, dar lipsită de imaginaţie, în care doar McGarth, Sheedy şi Quinn erau mai răsăriţi. Emerich Jenei a aliniat formaţia: Lung - Popescu - Rednic, Andone, Rotariu - Sabău (97 - Timofte), Hagi, Lupescu, Klein - Balint, Răducioiu (75 - Lupu).

Ai noştri erau siguri de victorie,atât de siguri încât antrenorul principal, Em. Jenei, şi-a părăsit echipa ca să dea o fugă până-n ţară! Numai că irlandezii au ţinut de 0-0 timp de 120 de minute şi la 11 metri ne-au căpăcit. Au marcat: Hagi, Sheedy, Lupu, Houghton, Rotariu, Townsend, Lupescu, Cascarino. Apoi Bonner a apărat şutul lui Timofte şi O'Leary a adus calificarea fotbaliştilor lui J.Charlton! Domnia şi prostia se plătesc întotdeauna...

În "sferturi" n-au mai ajuns - surprinzător sau, poate, nu - Columbia, Brazilia, Olanda, Belgia, Uruguay, Costa Rica şi Iugoslavia.

"Sferturile" au fost foarte echilibrate: Argentina - Iugoslavia 0-0. S-au calificat sud-americanii, după loviturile de pedeapsă, pentru că de la ei au ratat doar doi (Maradona şi Troglio), în vreme ce de la adversari au ratat trei (Stoikovici, Bronovici, Hadzibegici). Italia - Irlanda 1-0, Germania - Cehoslovacia 1-0 şi Anglia - Camerun 3-2, după prelungiri şi emoţii pentru britanici. A deschis scorul Platt (25), a egalat Kunde (61, din 11 m), a marcat Ekeke (65), a egalat Lineker (82, din 11 m), iar în prelungiri, tot Lineker a marcat şi tot din penalty (104)...

Semifinalele au fost şi mai şi: Argentina - Italia 1-1 după prelungiri. Se apelează la loviturile de pedeapsă: ratează, de la italieni, Donadoni şi Serena, aşa că Maradona şi ai lui se văd în finală. R.F.G. - Anglia 1-1 după prelungiri. Se califică nemţii, fiindcă au ratat Pearce şi Waddle de la insulari.

Deci, pentru locul 3, Italia - Anglia 2-1 (0-0). Autorii golurilor: Baggio (72), Schillaci (86, din 11 m), respectiv Platt (82). Cu acest gol, Salvatore Schillaci a devenit golgeterul turneului, cu 6 goluri înscrise.

Finala "Coppei del Mondo" s-a desfăşurat pe stadionul Olimpic din Roma, în faţa a 73.603 spectatori. Arbitru: E. Mendes Codesal (Mexic).

R.F.G.: Illgner - Berthold (74, Reuter), Kohler, Augenthaler, Brehme - Buchwald, Matthaus, Hassler, Littbarski - Voller, Klinsmann. Argentina: Goycoechea - Lorenzo, Sensini, Serisnela, Ruggeri (46, Monzon), Simon - Basualdo, Burruchaga (53, Calderon), Maradona, Troglio - Dezotti.

N-a fost o finală teribilă. Nemţii au jucat prudent, apărându-se exact şi contraatacând periculos. La rândul lor, argentinienii s-au temut să-şi facă jocul lor ofensiv, mai ales că le lipsea Caniggia, eliminat în partida cu Italia de arbitrul francez Vautrot, parcă special pentru a-i ajuta pe nemţi. În plus, Maradona a fost marcat strict şi faultat de câte ori a încercat să păstreze mai mult mingea. Ca şi când acestea n-ar fi fost suficiente, în min.64 a fost eliminat Monzon, iar în min.87, Dezotti. Unicul gol a fost marcat de Brehme (85, din penalty).

Franz Beckenbauer câştiga al doilea titlu mondial (primul îl luase ca jucător) egalând performanţa brazilianului Mario Zagalo...

Salvatore Schillaci la braţ cu preşedintele Francesco Cossiga

Corbi negri pe gazonul verde

Titlul acestui grupaj mi-a fost sugerat de ziaristul ungur Szombothy Istvan, care astfel i-a numit pe arbitrii de fotbal, deşi în doar 5 cuvinte există două pleonasme: toţi corbii fiind numai negri şi gazonul neputând fi - după ştiinţa mea - decât verde. Dar, în fotbal, orice-i posibil...

● **W.H.E. Evans, arbitru englez:** "Dacă privesc în urmă, dintr-o perspectivă diferită, la cei 22 de ani pe care i-am petrecut ca arbitru, constat că această carieră a fost deosebit de interesantă. Am parcurs multe mii de mile, am cutreierat aproape întreaga lume, am trăit momente minunate, am cunoscut multe ţări străine, popoare, obiceiuri deosebite - toate acestea datorită arbitrajului.

În afara unor ambiţii personale, scopul meu era totdeauna acela de a câştiga stimă şi recunoştinţă, chiar şi peste hotare, pentru corpul de arbitri englezi (...)

Nu ştiu care e situaţia în alte ţări în privinţa arbitrilor, dar la noi, în Anglia, în general, arbitrii tineri sunt foarte căutaţi (...)

Citesc în ziare că un bun arbitru poate deveni numai acela care a fost, el însuşi, jucător. În fond, nici nu mă îndoiesc de acest lucru. Dar, odată, un bun prieten, excelent fotbalist, a fost nevoit să arbitreze o partidă. După joc mi-a spus: "Amice, în viaţa mea nu mai pun fluierul în gură. Acum am învăţat să respect această profesie!" (...)

Este interesant cu câtă prietenie şi ospitalitate este primit arbitrul înainte de meci şi câtă strădanie se depune pentru ca, prin atenţii, să-i ghicească până şi gândurile. În general, arbitrul e considerat, în toate împrejurările, ca un rău necesar şi această "prietenie" simulată se referă numai la acel interval de timp - de la caz la caz, schimbător şi scurt - în care formaţia gazdă are nevoie de el. Îmi amintesc că, odată, vestiarul ce-mi fusese rezervat era surprinzător de prăfuit, plin de fum, murdar, plin de sticle şi pahare nespălate. L-am chemat pe administrator şi i-am spus că, dacă nu îmi oferă un vestiar corespunzător, nu voi arbitra. Bineînţeles că am primit satisfacţie.

... Cu ani în urmă, pe vremea când eram arbitru tânăr, am condus, fără tuşieri, un meci de juniori. Mă gândeam că nu e mare lucru din moment ce am cronometru şi ceas de mână, liniile terenului trase cu var, deci vizibile şi plasele porţilor regulamentare. Dar, în clipa în care am fluierat începutul partidei am observat că cronometrul nu merge. Nu-i nimic, mi-am zis, voi marca timpul după ceasul de la mână. În repriza a doua, ghinion, mi-a stat şi ceasul!

Ştiţi după ce am marcat timpul? După ceasul din turnul bisericii, care se vedea dintr-un colţ al terenului! Bineînţeles că am continuat să alerg cu cronometrul în mână, prefăcându-mă că mă ghidez după el...

În Anglia, după cel de-al doilea război mondial, sistemul de promovare a arbitrilor s-a schimbat fundamental: candidatul nu mai poate ajunge atât de simplu în prima ligă, aşa cum se întâmpla înainte, pe baza unui trecut fotbalistic. Pe atunci, nu talentul, sârguinţa şi voinţa erau criteriile decisive, ci, mai degrabă, persoana care dăduse recomandarea: vreun lord, vreun bogătaş, director de fabrică sau un conducător sportiv cu influenţă. În prezent, în Anglia, condiţiile exclusive ale afirmării sunt capacitatea, talentul şi sârguinţa. În orice caz, un arbitru poate ajunge în primul eşalon, dar dacă n-are valoare nu se poate menţine pentru că se face de râs..."

● **Friedrich Seipelt (Austria):** "Când, în vara anului 1953 am aflat că figurez pe lista FIFA - deci printre cei mai buni arbitri din lume - m-am bucurat, dar m-am şi întrebat dacă voi fi în stare să fac faţă importantelor meciuri internaţionale. Se pare că, până la urmă, nu m-am făcut de râs. Am avut cinstea să conduc 20 de întâlniri intre ţări, am participat la turneul final al C.M. din Suedia. Deşi, până la vârsta limită mai aveam încă doi ani, condusesem până atunci 811 meciuri. Eram satisfăcut şi... am depus fluierul. Ca o încununare a activităţii mele de arbitru am devenit preşedintele comisiei de arbitri (nou înfiinţate) a UEFA în cadrul căreia o sarcină deosebită, era aceea de a elibera arbitrajul de orice fel de "influenţe străine". Soarta arbitrului zilelor noastre este destul de ingrată. Arbitrul amator activează în mijlocul unor vedete deosebit de bine plătite, în infernul unor stadioane cu un public ahtiat după senzaţii. Filmul şi televiziunea îi controlează fiecare decizie, îi demonstrează, cu probe indubitabile, unde şi când a greşit. Arbitrul trebuie să impună pe teren respectarea regulilor de fotbal, într-o vreme când respectul ca atare e pe cale de dispariţie în întreaga lume. Fotbalul este ceva foarte frumos şi nobil şi noi toţi trebuie să veghem ca să rămână aşa".

● **Leo Horn (Olanda):** "N-am prea avut talent ca fotbalist, dar iubeam fotbalul, aşa că la 17 ani am condus primul meci ca arbitru. La 22 de ani eram arbitru de prima categorie, iar la 24 de ani aveam ecusonul FIFA. Ca să fii un bun arbitru, trebuie să te pregăteşti fizic şi psihic. Când aveam 20 şi ceva de ani făceam mult canotaj. După ce treci de 35 de ani, pregătirea fizică trebuie corelată cu o alimentaţie adecvată. N-am fumat, n-am băut, mâncam îndeosebi legume dar şi carne. Alergam zilnic, făceam exerciţii de gimnastică, duşuri, masaj. O dată pe săptămână practicam judo-ul. Şi nu degeaba! La meciul Utrecht - Antwerpen spectatorii nu prea erau încântaţi de arbitrajul meu. La terminarea partidei, câţiva spectatori au pătruns pe teren, venind hotărâţi spre mine. N-am avut prea mult timp să reflectez, l-am apucat de brâu pe primul "atacant" şi-am dat cu el de pământ. Ceilalţi au renunţat, numai că cel trântit m-a dat în judecată pentru vătămare corporală susţinând la tribunal că, de fapt, el venise să mă protejeze! Culmea este că judecătorul i-a dat câştig de cauză..."

Profil

"Toto"

Sâmbătă, 9 iunie 1990, la Roma, în grupa A., este programat meciul Italia - Austria. Vicini începe jocul cu Vialli - Carnevale în atac. Suporterii romani vor goluri, dar austriecii se apără straşnic şi contraatacă periculos cu Ogris şi Polster. Exasperat, antrenorul italian îl înlocuieşte, în min.75, pe Carnevale cu Schillaci. Nu mai sunt decât 15 minute până la final. Schillaci aleargă de colo, colo, parcă negăsindu-şi locul. Dar, în min.78, la o centrare "ploaie" executată de Vialli, Schillaci apare ca din pământ, cap şi... gol! Tribunele sunt în delir... La Palermo, tatăl lui Schillaci este purtat pe braţe de parcă el ar fi marcat. Cu o zi înainte, Salvatore Schillaci era doar o rezervă. Acum era idolul unei ţări întregi şi avea să rămână, pentru că, marcând 6 goluri, a fost golgeterul turneului final.

Se născuse la 1 decembrie 1964 şi nu fusese considerat un talent deosebit. Nu şi-a imaginat vreodată că va ajunge să joace la o echipă din afara Siciliei. Dar, la Messina a atras atenţia racolerilor de la Juventus Torino care l-au lansat pe orbita marii performanţe. Dintr-un anonim care juca la o echipă de amatori, lucra la vulcanizare, câştigând 50.000 lire pe lună, "Toto" a ajuns în câteva luni una dintre stelele de primă mărime ale fotbalului mondial.

Campionatul mondial '90 a fost momentul de apogeu al acestui jucător ajuns mare peste noapte...

PĂPUŞARII MINCINOŞI!

urmare din pagina I

excelent Marian Ivan, curtat asiduu de Steaua, a înscris 3 goluri, o dată a şutat în bară, el fiind, de fapt, omul care a salvat Braşovul de la retrogradare.

Iată cum s-au marcat golurile. În min.7, tuşierul V.Angheloiu le face cadou gazdelor o aruncare de la margine. Preia impecabil M.Ivan în careu şi şutează superb, cu efect, în dreapta lui Ritli. Interiştii, care începuseră dezinvolt, deşi resimt absenţa lui Zotincă, C.Popa şi Mărgărit, încearcă să lege jocul, lăsând impresia că n-au venit în plimbare. În minutele 26 (Maier), 29 (Tâlvan), 31 (Lazăr), 33 (L.Cotora) oaspeţii sunt aproape de egalare, aşa că păpuşarul mincinos din Ploieşti, Adrian Noroianu (că nu-i pot scrie numele cu M) inventează un penalty, vecinii mei de tribună - toţi braşoveni - râd pe înfundate ("bravo, mă Ivăncescule, bine lucrat!"), execută M.Ivan, cu fentă şi... 2-0. Dacă era după mine scoteam echipa de pe teren! În min.41 Gall îl faultează pe Văsâi în careu (nu se dă nimic!), apoi Săvoiu, ţinut anterior de Maier, scapă de unul singur şi, repliat oportun, Tâlvan degajează în corner.

De la cabină interiştii apar şi fără Văsâi. Soarele arde ca vara, braşovenii termină benzina, interiştii domină, ratează prin Stănescu (min.57) şi Pogăcean (min.60), spectatorii se amuză clănţănind bomboane agricole, fundaşii braşoveni se molipsesc de la Purdea care gafează în cascadă (reluând, între altele, în min. 68, în bara propriei porţi!), Balint îl faultează în careu pe Maier, Noroianu n-are încotro şi dictează 11 m, execută ca din tun Radu Niculescu şi 2-1 (min.75). Meciul e relansat? Nu, pentru că acelaşi M.Ivan, după ce ţinteşte bara în min.80, nu mai greşeşte ţinta înscriind spectaculos în min.82, pe contraatac, împotriva cursului jocului. Rareş Luca (introdus cam târziu) centrează ideal în min. 85, dar se opune Bojici, cel care un minut mai devreme apărase senzaţional şutul lui Niculescu. Spectatorii, vreo două mii, pleacă acasă mulţumiţi, nouă făcându-ni-se şi mai dor de o victorie a interiştilor. Poate miercuri, contra Bistriţei. Dar atenţie la... Pădureanu!

Cartonaşe galbene: M.Ivan şi L.Cotora. Au arbitrat: Ad.Moroianu 3, V.Angheloiu 5 şi Ioan Negoescu (Târgovişte 8).

F.C.BRAŞOV: Bojici 7 - Andraşi 6, Purdea 4, Gall 6, Balint 4, Mureşan 6 - R.Nagy 6, Costache 6 (min.67, Bârbora 5), Braşoveanu 6, Săvoiu 5 (min.65, Andone 5) - M. Ivan 9.

F.C.INTER: Ritli 6 - Chioar 5, Glăvan 6, L.Cotora 7, Tâlvan 6 - Stănescu 6, Lazăr 5, Maier 6,5, Pogăcean 5 (min.73, R.Luca 6,5) - Văsâi 6 (min.46, C.Szegedi 6), Niculescu 6,5.

Panoramic competiţional sportiv (27-30) aprilie

Miercuri 27 aprilie

* FOTBAL - Divizia Naţională: stadion Municipal Sibiu, ora 17; F.C. Inter Sibiu - Gloria Bistriţa.

* HANDBAL, Divizia B (f+m): sala Armatei Sibiu, ora 16 CSM Paloma Sibiu -Socomar Tara Piteşti; sala Sporturilor Mârşa, ora 16; Carpaţi Mârşa - Nitramonia Făgăraş.

Joi, 28 aprilie

* HANDBAL - Divizia B (m) teren Metalul C Mică, ora 16: Metalul C. Mică - Petrolul Teleajen, sala Armatei Sibiu, ora 15.30. C.S.Ş. Lic. 6 Sibiu - C.S.Ş. Politehnica Timişoara (div, şc. şi de jun.)

Vineri, 29 aprilie

* ATLETISM - zona parcul Sub arini - Dumbrava, ora 10: selecţia pentru supermaratonul celor 100 km din Elveţia.

* BASCHET Divizia A - turneul final 5-8 (play-off) sala CSS Sibiu, ora 17(?); CSU Forest Sibiu - SOCED Constructorul Bucureşti

Sâmbătă, 30 aprilie

* FOTBAL, Divizia A - stadion Gaz metan Mediaş, ora 11: Gaz metan Mediaş - Armătura Zalău.

* BASCHET, Divizia A - turneul final 5-8 (play-off), sala CSS Sibiu, ora 11: CSU Forest Sibiu - SOCED Constructorul Bucureşti (meciul 2).

* FOTBAL, Divizia C (toate meciurile încep la ora 11.30): Carpaţi Agnita - Şoimii Compa; "U" Hidrosembraz Sibiu - Textila Cisnădie; Mecanica Mârşa - Construcţii Sibiu; Geromed Mediaş - Unirea Oc. Sibiului; Vitrometan Mediaş - Record Mediaş; Carbomet C. Mică - Textila Mediaş.

În Divizia C cu 4 etape înaintea finalului

Şoimii COMPA este noua campioană

* Şoimii COMPA - Sparta 1-0 (0-0) Excelentul gazon al arenei "Indes" din Sibiu a oferit ambelor combatante, extrem de bine pregătite fizic, tehnic şi tactic (pentru asta cei doi antrenori G. Albotă şi D. Solomon merită felicitări) prilejul de a prezenta publicului un spectacol de certă valoare, în care cei 26 de protagonişti ce au evoluat - etalându-şi din plin calităţile dar şi unele deficienţe - s-au bătut fără menajamente, însă în limitele regulamentului, pentru cucerirea celor două puncte puse în joc. Lidera clasamentului cu o linie mediană laborioasă şi inventivă, a controlat cu destulă autoritate partida, în special în repriza secundă când şi-a supus adversara - rămasă din min 62 în inferioritate numerică, prin eliminarea corectă din teren a lui D. Maier - unei puternice presiuni, din păcatre, fără urmări concrete pe tabela de scor, în afara golului înscris în min. 67 de C. Ştef, după un perfect "un-doi" reuşit cu R. Brumar. Dominarea sibienilor este cum nu se poate mai grăitor ilustrată de raportul cornerelor: 14-2 în favoarea lor. Primele 45 de minute au fost mai echilibrate, jocului elaborat şi precis al gazdelor, medieşenii opunându-i o apărare decisă, agresivă şi câteva contraatacuri tăioase, semnate de D. Gaspar şi O. Scridon. În această parte am consemant în contul sibienilor, lovitura liberă din min. 2 executată de C. Ştef în zidul advers, cea de cap expediată de D. Mihăilă pe lângă bară în min. 9, şutul violent alături de poartă a lui R. Brumar (min. 11), reflexul lui M. Şurtea din min. 32 când a deviat în corner centrarea lui C. Ştef, precum şi ratările lui S. Tolciu (min. 16) şi I. Ciorogar care, în min. 40, n-a speculat gafa comisă de M. Marin. În actul doi după bomba lui M. Marin din min, 52 (trimisă mult peste transversală), zece minute mai târziu L. Serfozo este faultat în careul medieşean, dar lovitura de la 11 m, executată telefonat de I. Ciorogar, este respinsă de portarul oaspeţilor M. Şurtea. După golul descris (opera exclusivă a celor doi jucători) sarabanda ocaziilor irosite de foştii divizionari B continuă, foarte multe din ele parate inspirat prin parade spectaculoase de acelaşi M. Şurtea care s-a opus şuturilor de gol ale lui I. Ciorogar (min. 65), D. Maşca (min. 73), S. Tolciu (min. 75) şi V. Armenean (min. 86), fie V. Ştefan care a deviat de pe linia porţii în corner bomba trimisă de D. Mihăilă. La buturile celelalte am notat imensa ratare (cap pe lângă bara laterală) a lui D. Gaspar din min. 86. S-au remarcat prin prestaţii deosebite jucătorii: C. Ştef, A. Maşca, R. Brumar, S. Tolciu, M. Stoica şi V. Armenean de la învingători, M. Şurtea, V. Tănase, D. Gaspar, M. Piştea, S. Vasile şi M. Marin de la oaspeţi. Corect, prompt în decizii şi intervenţii arbitrajul brigăzii compuse din L. Sajtos (central) ajutat de liniorii N. Suciu şi E. Muntean. * Unirea - Vitrometan 3-4 (2-2). la Ocna Sibiului, fără un portar de meserie, gazdele ratând la 1-1 şi un penalti, n-au putut depăşi, unsprezecele sticlarilor medieşeni, care, mai bine pregătit fizic, a dominat finalul întrecerii şi a obţinut o meritată victorie. Autorii golurilor: I. Rotar (min. 16 şi 26) şi C. Tomuţă (min. 60) pentru învinşi, respectiv, M. Ologu (min. 7 şi 76 ambele din lovituri libere)), M. Ţiglariu (min. 43) şi R. Pex (min. 83) cu un şut de la 30 m. * Record - Carboment 5-3 (1-3) Confruntare aspră şi tensionată la Mediaş unde echipa locală, deşi condusă la pauză de partenera sa de întrecere, a învins meritat în final graţie golurilor realizare de: I. Sărăşan (min. 40 din penalti şi 88), N. Ciobanu (min. 47), B. Frogacs (min. 70) şi N. Lucian (min. 42) * Carpaţi - "U" Hidrosembraz 2-2 (2-1) Oaspeţii au deschis scorul în min, 20 prin I. Turs, dar în finalul primei reprize agniţenii au reuşit să ia conducerea în urma golurilor marcate de M. Părău (min. 40) şi D. Sîia (min. 43). În min. 60 acelaşi I. Turc punctează din nou, reuşind o nouă remiză din actualul campionat a studenţilor sibieni. * Textila - Geromed 2-1 (1-0). După o întrecere echilibrată şi de bună calitate, cisnădienii obţin o victorie tonică şi perfect meritată, ca urmare a golurilor înscrise de L. Corfar (min. 42) şi C. Voinea (min. 82), respectiv O. Cozak (min. 76). * Textila M. - Mecanica 2-1 (1-1).

V.MARA

Prof. Florin MIHĂESCU despre... Radu NICULESCU

urmare din pagina I

- Radu era încă junior III când l-am recomandat colegilor Vasile Marcu şi apoi lui Jan Gavrilă. Aşa a ajuns să evolueze la juniori I şi la tineret, adunând zeci de tricouri în naţionala de juniori U.E.F.A.'93. La seniori l-a promovat Viorel Hizo, pe când n-avea decât 18 ani. Titularizându-se la F.C.Inter, a fost remarcat de toţi specialiştii, fiind selecţionat în echipa de tineret a lui Sorin Cârţu şi, iată, mai recent, în prima reprezentativă. Mi-au dat lacrimile miercuri seara când, după o primă ratare, a înscris în urma unei acţiuni individuale pe cât de gândită, pe atât de spectaculoasă. Cred, aşadar, în steaua lui de fotbalist de rasă. Cred în şansa lui extraordinară de a juca, la 19 ani, la un turneu final de Campionat Mondial. Şi sunt mândru că la ascensiunea lui am pus şi eu, dar şi colegii mei sibieni, un pic umărul.

- Vă mulţumim, domnule profesor!

Minutul 91

urmare din pagina I

(78). Va câştiga echipa lui Jean Pădureanu la Sibiu şi va juca în Cupa UEFA, sau va învinge în fianla Cupei şi va juca în Cupa Cupelor? Ghici, ghicitoarea mea!

* Electroputere - Dacia 1-0 (0-0) Bătaie între un... răpit şi-un mort, câştigată, fireşte, de cel dintâi, prin golul lui Albeanu (58).

* Farul - Dinamo 2-1 (0-1) Fără miză. Au marcat: Cornăţeanu (57 şi 86), respectiv C.Pană (13).

* Progresul - Poli Timişoara 1-0 (0-0) Ce pile şi ce relaţii s-or fi frecat prin subsolurile Stadionului Naţional la acest joc care ar fi putut însemna salvarea timişorenilor? A înscris (totuşi) Ciubotariu (63).

* Petrolul - U Cluj 1-0 (0-0) Grama (71) a marcat şi găzarii mai speră să joace în UEFA.

* Oţelul - Ceahlăul 0-1 (0-1) A înscris State (42). Mare echipă asta din Piatra Neamţ, de vreme ce a început să bată tot ce-i iese-n cale! Nu mai zic că a fost aranjament că tot nu mă crede nimeni...

S.C. TOM TV CABLU TRANSMITE ASTĂZI, DE LA ORA 17, ÎNREGISTRAREA INTEGRALĂ A PARTIDEI DE LA BRAŞOV

Următorul număr al TRIBUNEI SPORTURILOR va apărea luni, 8 mai 1994. Marţi, 2 mai a.c., pagina a II-a a cotidianului TRIBUNA va fi dedicată sportului. Realizatorii TRIBUNEI SPORTURILOR urează tuturor cititorilor SĂRBĂTORI FERICITE!

CLASAMENTE DIVIZIA A

Seria I

Portul - Constr. Iaşi 2-1; Autobuzul - ASA 1-0; Callatis - Gl. Buzău 1-0; Gl. Galaţi - F.C. Selena 2-0; Met. Plopeni - Faur 2-1; Poli Iaşi - Steaua 3-0; Flacăra - F.C. Focşani 6-2; Chimia - F.C. Argeş 1-1; CSM Suceava - Foresta 2-1.

1.F.C. Argeş	27	16	10	1	54-18	42	(+16)
2.F.C. Focşani	27	14	4	9	47-32	32	(+4)
3.Poli Iaşi	27	14	3	10	46-18	31	(+3)
4. Steaua Mizil	27	12	6	9	28-22	30	(+4)
5.F.C. Selena	27	12	5	10	44-38	29	(+3)
6. Met. Plopeni	27	12	4	11	30-25	28	(+2)
7.Chimia Rm. Vâlcea	27	10	7	10	37-36	27	(–1)
8.F.C. Faur	27	11	5	11	31-34	27	(+1)
9.Flacăra	27	11	5	11	38-43	27	(–1)
10. Portul C-ţa	27	8	10	9	31-31	26	(–2)
11.CSM Suceava	27	10	6	11	36-44	26	(–2)
12.Gloria Buzău	27	10	5	12	28-29	25	(–1)
13.ASA Tg. Mureş	27	9	6	12	30-31	24	(–2)
14.Callatis	27	9	6	12	35-48	24	(–4)
15.FC Foresta	27	10	3	14	36-46	23	(–5)
16.Gl. Galaţi	27	10	3	14	35-46	23	(–3)
17.Autobuzul	27	7	8	12	21-38	22	(–6)
18.Constr. Iaşi	27	7	6	14	24-50	20	(–6)

Etapa viitoare: F.C. Selena - Autobuzul; ASA - Callatis; Gl. Buzău - Portul; Met. Plopeni - Gl. Galaţi; Steaua - Chimia; Constr. Iaşi - Poli Iaşi; Faur - Foresta; F.C. Focşani - CSM Suceava; F.C. Argeş - Flacăra.

Seria a II-a

Phoenix - CSM Reşiţa 4-0; Armătura - F.C. Corvinul 2-2; CFR Timiş - Metrom 3-3; Met. Bocşa - Gaz metan 3-0; Tractorul - CFR Cluj 1-2; Gl. Reşiţa - FC Maramureş 0-2; F.C. Drobeta - F.C. Bihor 4-2; ICIM Braşov - Jiul Craiova 3-1; Jiul Petroşani - Unirea A.I. 1-2.

1. F.C. Maramureş	27	20	4	3	75-33	44	(+18)
2.Unirea Alba Iulia	27	18	5	4	60-25	41	(+13)
3.CSM Reşiţa	27	16	1	10	41-32	33	(+7)
4.FC Bihor	27	13	5	9	39-22	31	(+3)
5.Gl. Reşiţa	27	12	7	8	42-30	31	(+3)
6.Tractorul	27	13	2	12	36-35	28	(+2)
7.CFR Cluj	27	11	4	12	38-42	26	(0)
8.F.C. Corvinul	27	11	3	13	36-38	25	(–1)
9.CFR Timişoara	27	9	7	11	31-38	25	(–3)
10.ICIM Braşov	27	9	7	11	32-41	25	(–3)
11.GAZ METAN	27	10	4	13	31-32	24	(–2)
12.Metrom Bv.	27	9	6	12	25-27	24	(–2)
13.Jiul Petroşani	27	10	4	13	39-42	24	(–4)
14.Jiul Craiova	27	11	1	15	34-48	23	(–3)
15.Phoenix	27	9	3	15	28-41	21	(–7)
16.Armătura	27	9	3	15	29-45	21	(–7)
17. F.C. Drobeta	27	9	3	15	28-49	21	(–7)
18.Metalul Bocşa	27	7	5	15	23-47	19	(–7)

Etapa viitoare: Gaz metan - Armătura; F.C. Corvinul - CFR Timişoara; Metrom Braşov - Phoenix B. Mare; Tractorul - Metalul Bocşa; F.C. Maramureş - ICIM Braşov; CSM Reşiţa - Gloria Reşiţa; CFR Cluj - Unirea A. Iulia; F.C. Bihor - Jiul Petroşani ; Jiul Craiova - F.C. Drobeta.

urmare din pagina I

* A încetat din viaţă, la Londra, John Curry, fost campion mondial şi olimpic la patinaj artistic. În vârstă de 44 ani, Curry a fost homosexual şi a murit de SIDA. Fiecare pasăre pre limba ei piere.

* "Am fost destituit de persoane ce n-au nimic cu fotbalul propriu-zis. Dacă înfrângerea de la Kosice ar fi anulat toate şansele reprezentativei, atunci îmi dădeam singur demisia de la naţională. E clar că s-a încălcat un contract, mi s-a deteriorat imaginea profesională, mi-au fost aduse daune morale incalculabile. Din suma cerută ca despăgubiri, o mare parte o voi ceda unor centre de copii şi juniori" - declară Cornel Dinu. Nu se dă bătut "Procuroru'"...

* La Campionatul mondial de rugby feminin de la Edinburgh s-au înregistrat câteva rezultate astronomice: SUA - Suedia 111-0, Anglia - Rusia 66-0, Franţa - Scoţia 70-0... Dacă era pe dezbrăcate...

* "Voi merge până la oprirea definitivă a meciului - a spus arbitrul Ion Crăciunescu - dacă timp de trei minute, cum scrie regulamentul, spectatorii cu spirite înfierbântate din tribune nu se vor potoli. Ar fi bine dacă şi colegii mei de arbitraj ar proceda la fel". Hai să fim serioşi, de când arbitrul dirijează şi galeriile?

ULTIMA ORĂ

* Listele oficiale cu cei 22 de jucători ai fiecărei participante la turneul final al C.M. vor trebui să ajungă la FIFA (Zurich, Elveţia) până la 3 iunie a.c. Are timp Puiu Iordănescu să se tot gândească.

* Purtătorul de cuvând al Comitetului de organizare din Chicago a declarat: "Necalificarea echipelor reprezentative ale Franţei, Angliei şi Japoniei a fost pentru noi o grea lovitură". N-au decât să ieftinească biletele, transportul, cazarea şi mergem şi noi! * În 28 mai a.c., la Bucureşti, va avea loc un meci amical de fotbal între Italia '82 şi România '82. Nu vor lipsi Rossi, Conti, Altobelli, Boloni, Balaci etc. Să sperăm că acest joc nu va fi aranjat!

* Olympique Marseille, campioană a Franţei şi a Europei, va juca în sezonul următor în divizia secundă, Bernard Tapie, preşedintele clubului a fost suspendat pe o perioadă nedeterminată, iar Jean-Pierre Bernes, directorul general al clubului, a fost suspendat pe viaţă. Măsurile au fost luate de F.F.F. ca urmare a afacerii de corupţie descoperite la partida Valenciennes - O.M. La noi n-are nimeni curaj să ia taurul de coarne!

REMUS VLAD, ANTRENOR LA F.C. INTER SIBIU?

DEBUT CU DREPTUL AL SIBIENILOR!

F.C. INTER - F.C. BRAŞOV 3-1 (0-1)

Timpul n-a fost aliatul fotbalului, sâmbătă, la Sibiu. A plouat mocăneşte, enervant, continuu. Şi cu toate astea, câteva sute de împătimiţi suporteri interişti au venit la stadion. Nu degeaba, vă asigur, pentru că meciul cu F.C. Braşov, în pofida gazonului alunecos, a fost antrenant, interiştii debutând cu dreptul în "Cupa Ligii".

ÎN "CUPA LIGII"

Apropo. Liga profesionistă de fotbal, iniţiatoarea competiţiei, a decis că se pot utiliza jucători din orice eşaloane cu acordul cluburilor respective. Ideea, excelentă desigur, ar fi permis echipelor din Divizia Naţională să verifice, în condiţii oficiale, o serie de tineri de perspectivă. Numai că, practic, ea a fost anulată de îngrădirea numărului de jucători care pot fi introduşi în teren la...clasica cifră doi. Liga profesionistă şi-a dovedit, încă o dată, obtuzitatea, ratând o şansă imensă de a face ceva concret, palpabil pentru formaţiile primului eşalon. Or fi ocupaţi domnii din Ligă cu preparativele legate de apropiata plecare a tricolorilor în America (vize, cadouri, comisioane, rezerve de dolărei etc., etc). Dar să-i lăsăm, momentan, pe aceşti şmecheri care-şi burduşesc buzunarele pe seama eforturilor fotbaliştilor, şi să vă spunem cum s-au desfăşurat "ostilităţile" sâmbătă.

În ambele echipe am consemnat absenţe de marcă. D. Zotincă, Văsîi, Cr. Lazăr, Mărgărit, Cătălin Popa - toţi accidentaţi, la sibieni, respectiv Drăgan, Braşoveanu şi M. Gheorghe la braşoveni. Radu Niculescu a fost la stadion, dar n-a jucat pentru a nu se accidenta, a recomandat Puiu Iordănescu, braşoveanul Marian Ivan lipsind din acelaşi motiv. Din păcate, în pofida repausului prelungit, Cătălin Popa nu s-a refăcut, ruptura musculară de care suferă necesitând o apropiată intervenţie chirurgicală. Curaj, Papin!

Antrenorul Petre Purima, "abandonat" acum de Dorian Ştefan, care şi-a reocupat locul în tribună (îi mulţumim oricum pentru interimatul asigurat într-o perioadă fără alte soluţii!) a imprimat foarte tinerei formaţii interiste o tactică ofensivă, portarul Ene scăpând ca prin minune din situaţii limită pentru butul său în minutele 8, 10, 12, 13 şi, mai ales, 17 când am admirat o fază de mare spectacol, în pofida bombardamentului concentric, reduta braşoveană neputând fi străpunsă. Au marcat în schimb oaspeţii, pe contraatac, în min. 38: Andraşi a profitat de o neînţelegere între Glăvan şi L. Cotora, a centrat ideal şi Brujan, nemarcat, a înscris cu capul de la 7 metri. În finalul reprizei a luftat A. Ioan (min.

continuare în pagina 4

Mircea BITU

TRIBUNA sporturilor

SUPLIMENT SĂPTĂMÂNAL DE INFORMARE SPORTIVĂ AL COTIDIANULUI INDEPENDENT "TRIBUNA"

Anul IV, nr. 213 | 9.05. - 15.05. 1994 | 4 pagini, 100 lei

Baschet, div.A, turneul final

Sibienii calificaţi în "Cupa Koraci"

3-1 în disputa cu SOCED Constructorul Bucureşti

Sâmbătă şi duminică s-au desfăşurat la Bucureşti partidele dublei întâlniri pentru stabilirea poziţiilor 5-6 în clasamentul final. În prima partidă bucureştenii au dominat clar şi au câştigat cu 88-63 (46-31) pe fondul evoluţiei neconvingătoare a sibienilor.

A doua zi, însă, elevii antrenorului Mircea Vulc şi-au valorificat aşa cum trebuia potenţialul şi au învins absolut meritat, la capătul unei întreceri viu disputate, cu rezultatul de 83-75(37-35).

Au înscris: Pogonaru 22(3 x 3)+24(1); Lazăr 17+18, Lecca 14(2) + 8, Dobre 8 + 5, Marcu 7(1) + 0, Chiriţă 4 + 2, C.Ivan 6 + 7, Ciucă 3(1) + 0, Suciu 3 + 7(1), Petcu 2 + 4, Curtifan 2 + 0 pentru gazde, respectiv: Tordai 24(1) + 14, Lefter 12 + 21, Krasnosciuk 11(2)+ 22(3), Muntean 7(1) + 13(2), Alecu 4(1)+4, Pelger 3+3(1), Spânu 2 + 0.

Partidele au fost conduse de V.Butuc (Constanţa) - A.Cuţov (Tulcea) în prima zi, R.Stănciulescu (Târgovişte) - A.Cuţov.

În urma acestui rezultat echipa sibiană s-a clasat în final pe locul 5 cu drept de participare în "Cupa Koraci".

Melania IORDACHE

SILVIU TĂNĂSOIU CÂŞTIGĂ TROFEUL "BOTZA" LA RM.VÂLCEA

Întors din Italia, unde a fost prezent la două puternice turnee (la Genova a fost eliminat din primul tur, de nr.1 al Italiei, iar la Arezzo, în turul II, de nr.1 al Elveţiei) Silviu Tănăsoiu a participat la Criteriul de primăvară, la Ploieşti, unde s-a oprit în primii 16, pierzând cu 6-2; 6-7; 1-6 la O.Bahrencu (Sp.Studenţesc Buc.).

În perioada 28-30.04.'94, a participat la a II-a ediţie a trofeului "BOTZA", organizat de clubul "ADITEN" în condiţii deosebite: terenuri bune, premii frumoase (locul I 100.000 lei), mass-media locală prezentă în permanenţă.

Concursul s-a desfăşurat la categ. 11-12 şi 13-14 ani, băieţi şi fete.

La categ. 13-14 ani, câştigător a fost Silviu Tănăsoiu - CSS Şoimii Sibiu (antrenor prof.Dorin Cişmaş), în finală 6-1; 6-4 cu Florin Nedelcu (CSS Alexandria).

În prezent, atât el, cât şi alţi tenismeni de la CSS Şoimii se află la două concursuri în Braşov.

Ultima oră

✦ Comitetul Internaţional Olimpic a hotărât să-i confere lui Boris Elţîn "Ordinul olimpic de aur", pentru solicitudinea pe care o manifestă faţă de sport şi mişcarea olimpică. Sunt curios ce va face cu el!

✦ 24 de piloţi şi-au pierdut viaţa în timpul curselor automobilistice de Formula 1 de-a lungul anilor. Între ei, celebrii Jochen Rindt (Austria), Ronnie Petersson (Suedia), Gilles Villeneuve (Canada), iar acum, Ayrton Senna (Brazilia)... Unora le place jocul cu moartea...

✦ D.D.Rujan despre C.Teaşcă: "E de mirare cum Academia n-a inventat pentru acest Pârţoc un fotoliu pe care să scrie fotbal. Lovit de megalomanie şi grandilocvenţă alergică, îndată ce i se pare c-ar fi cu un deşti deasupra altora, se şi dă în spectacol, ca tot bufonul pus să destindă publicul venit la circ să vadă artiştii, nu papagalii... "Acest D.D.R., al cărui cap n-a produs decât mătreaţă, se crede buricul pământului.

✦ Victor Piţurcă, patronul firmei "Cavip" - CARE ASTĂZI ÎMPLINEŞTE 38 ANI - VREA SĂ REDEVINĂ ANTRENOR. SĂ VEDEM CINE ÎI VA OFERI SERVICIU.

✦ Desfăşurîndu-se în aceiaşi perioadă cu Campionatul Mon-dial de fotbal, Olimpiada homosexualilor, găzduită de oraşul New York, ridică mari greutăţi organizatorilor, întru-cât majoritatea

continuare în pagina 4

(n.i.d)

ALEŞII LUI IORDĂNESCU

Pentru stagiul de pregătire din Italia, care începe mâine, antrenorul Anghel Iordănescu a convocat următorul lot:

STELEA, PRUNEA, PREDA - portari;

DAN PETRESCU, BELODEDICI, PRODAN, MIHALI, SELYMEŞ, G.POPESCU, STANCIU - fundaşi;

SABĂU, HAGI, LUPESCU, D.MUNTEANU, PANDURU, GÂLCĂ, CHIRIŢĂ, STÂNGĂ, PAPURĂ - mijlocaşi

RĂDUCIOIU, I.DUMITRESCU, RADU NICULESCU, M.IVAN, V.MOLDOVAN - atacanţi.

NEGOCIERI CU REMUS VLAD

Surse oficiale din anturajul echipei interiste ne-au asigurat că vremea improvizaţiilor la conducerea tehnică a divizionarei interiste a trecut. Se caută soluţii certe, viabile, de durată.

Sunt vizaţi, cel puţin pentru postul de antrenor principal al lui F.C. Inter, oameni de meserie, cu "carte de vizită" şi experienţă. Astăzi, la Cluj, unde îşi are domiciliul domnul Remus Vlad, conducători ai clubului interist vor începe negocierile cu reputatul tehnician. Ce-o ieşi vom vedea. Urmăriţi-ne! **M.B.**

RUŞII SURCLASAŢI LA BUCUREŞTI!

RUGBY. Naţionala României a surclasat sâmbătă echipa Rusiei cu 30-0(12-0) şi s-a calificat la "Cupa Mondială", care se va desfăşura în Africa de Sud în 1995. Au înscris Cioca 92), Gh.Leonte, L.Colceriu - eseuri, Nichitean - două l.p. şi două transformări.

ÎN PAGINA a II-a PROGRAMUL T.V.R.

Evoluţie curajoasă, rezultat bun

CFR Timişoara - Gaz metan 1-1 (0-0)

Fotbal, div. A

Medieşenii, jucând cu multă ambiţie şi aplicând cu exactitate indicaţiile tactice ale antrenorilor Dulău şi Aloman, au obţinut un rezultat bun. Apărându-se în majoritatea timpului, oaspeţii au contraatacat sporadic, dar periculos. La o asemenea acţiune, în min. 80, Lazăr a avansat pe partea dreaptă, a şutat puternic, portarul gazdelor a respins cu dificultate şi Cenan, pe fază, a deschis scorul. Timişorenii se aruncă în atac şi, după două cornere succesive la poarta lui Roşca, în min. 88, Simcelescu execută o lovitură liberă de la 16 metri, balonul ajunge la Otiman, acesta driblează scurt şi egalează cu un şut plasat.

În continuare, arbitrul Gh. Căprărescu (Bucureşti) prelungeşte fără motiv partida, dar rezultatul rămâne neschimbat.

Raport de cornere: 8-3

Cartonaşe galbene: Vuia, Himcinschi, Simcelescu, respectiv Niia şi Jilăveanu.

CFR: Boldor - Diaconescu, Vuia (min. 46, Kocsişan), Brândescu, Himcinschi - Andreaş, Simcelescu, Gligorovici, Petre (min. 60, Otiman) - Sinedru, Popescu.

Gaz metan: Roşca - Handrea, Negoiţă, Botezan, Baciu - Cenan, Niia, Lazăr (min. 85, Munteanu), Moldovan - Jilăveanu, Pustai (min. 90, Tudor).

Miercuri, de la ora 16, terenul Gaz metan va găzdui partida Gaz metan - Phoenix Baia Mare. **I. MEDIEŞEANU**

CULTURISM, "CUPA FEDERAŢIEI"

DOI SIBIENI DOMINĂ CATEGORIA 80 KG!

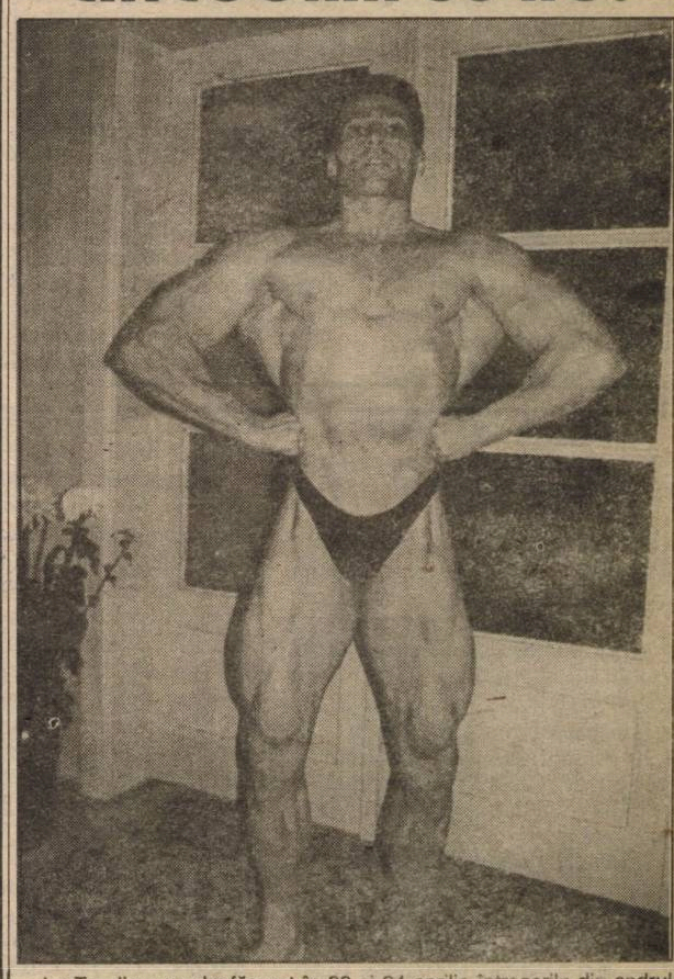

La Tg. Jiu s-au desfăşurat în 23 şi 24 aprilie întrecerile din cadrul "Cupei federaţiei" la culturism. Competiţia a reunit spuma culturiştilor din ţară, foarte acerbă fiind concurenţa la categoria 80 kg.

Dacă performanţa demult consacratului Constantin Bebeşelea, ocupant al locului I, n-a surprins, în schimb o impresie deosebită a produs un alt sportiv sibian, Nicolae Văcaru (în foto), membru al Asociaţiei Grupului şcolar Independenţa (str.Gladiolelor nr.2), clasat pe locul II. Să menţionăm că cei doi sibieni, cu siguranţă cei mai valoroşi culturişti din ţară la categoria 80 kg, au fost cooptaţi în lotul naţional care, în perioada 16-18 iunie a.c., va participa la întrecerile Campionatului Balcanic găzduite de municipiul Oradea.

Tare ne-am bucura dacă Nicolae Văcaru, ca şi colegul său de categorie, îşi vor găsi câţiva sponsori care să le sprijine eforturile cu adevărat lăudabile! **Sorin CRIVĂŢ**

ÎN ACEST NUMĂR

✦ IORDĂNESCU ŞI-A ALES LOTUL PENTRU AMERICA ✦ RADU NICULESCU, ÎNTRE TRICOLORI ✦ "CUPA LIGII", O COMPETIŢIE DE... UMPLUTURĂ? ✦ S-A ÎNTORS "ELVEŢIANUL" LUCIAN BURCHEL ✦ VOLEIBALISTA MIRELA POPOVICIU-BOJESCU A FOST ACASĂ DE PAŞTI ✦ CASĂ DE PIATRĂ, FLORIN COTORA! ✦ LA 54 DE ANI, LA MULŢI ANI ANTRENORULUI ILIE POPA! ✦ VĂ PREZENTĂM GRUPA A A TURNEULUI FINAL AL C.M. DE FOTBAL ✦ ANCA ŢILEA, O SPERANŢĂ DEVENITĂ CERTITUDINE ✦ GAZIŞTII EGALAŢI ÎN MIN.88... ✦ CÂŞTIGĂTOAREA "CUPEI ROMÂNIEI", GLORIA BISTRIŢA, UMILITĂ LA CLUJ! ✦ CEI MAI MICI ATLEŢI ŞI-AU DESEMNAT CAMPIONII

Sărituri în apă

ANCA ŢILEA

- o speranţă devenită certitudine

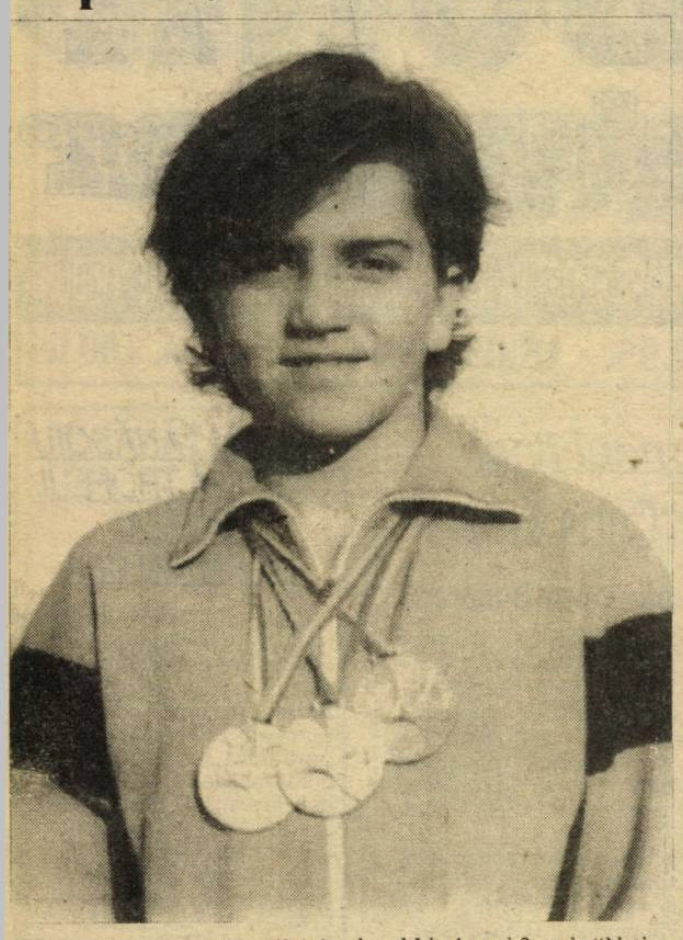

Remarcată anul trecut cu prilejul "Naţionalelor" de seniori, deşi avea doar 13 ani, micuţa Anca Ţilea reuşeşte în acest an să confirme speranţele antrenoarei sale, profesoara Ruxanda Hociată-Chereches cucerind la început de sezon, cu prilejul Campionatelor Naţionale de seniori (ce s-au desfăşurat la Sibiu), titlurile de campioană naţională atât la trambulina de 1 m cât şi la cea de 3 m. Printre învinsele sale s-au numărat Dana Dinu şi Anca Mihalache, componente ale lotului naţional, participante la Mondialele şi Europenele de juniori de anul trecut.

Despre eleva sa, profesoara Ruxanda Chereches ne spune: "Este un copil extrem de cuminte şi ascultător. Deşi trebuie să facă faţă şi exigenţelor şcolare (Şc. gen. 5 Sibiu) unde este în clasa a VII-a, totuşi la antrenamentele zilnice este un exemplu demn de laudă"

Iată cartea sa de vizită: S-a născut în Sibiu, la 13 iunie 1980. Primele salturi de pe trambulină le-a făcut în anul 1986 sub atenta îndrumare a profesoarei Ruxanda Chereches. Primele succese au apărut în 1990 când a cucerit locul I la "Cupa Cibinul" Sibiu, apoi la Campionatul republican de copii, cat. a VI-a, la Bucureşti. În anul următor, 1991, ocupă locul I la 1 m şi 3 m la "Naţionalele" de copii desfăşurate la Bucureşti şi tot în acel an ocupă poziţia a II-a la trambulina de 1 şi 3 m, plus platformă, la concursul desfăşurat la Bacău. În 1992 cucereşte 4 titluri de campioană naţională, pierzând titlul de campioană absolută la mustaţă. Mai obţine un loc IV la Budapesta, la trambulina de 1 m. În sfârşit, 1993 este şi anul consacrării, când obţine 3 medalii de aur la "Naţionalele" de copii -"Cupa speranţelor", ce au avut loc la Bacău, 2 locuri III la Campionatele naţionale de juniori mari la Sibiu, o medalie de aur, una de argint şi una de bronz la Campionatele Internaţionale ale Cehiei (juniori) de la Pardubice, 3 medalii la "Naţionalele" de copii - Bucureşti şi titlul de campioană absolută, precum şi un loc III la Campionatul naţional de seniori, iar în finală un loc II. Au urmat în acest an cele două medalii de aur la 1 şi 3 m la Naţionalele de juniori mici desfăşurate la Sibiu şi o medalie de bronz la platformă la acelaşi concurs. Este componentă a lotului naţional de juniori al României.

Hobiurile Ancuţei: muzica, literatura şi sportul.

Ilie IONESCU
foto V. CÂRDEI

Vă prezentăm un antrenor cu greutate în atletismul românesc

ILIE POPA

Născut la 9 mai 1940, maestrul sportului Ilie Popa, campion şi recordman naţional şi balcanic de marş, antrenorul secţiei de atletism A.S. Armata Sibiu - este omul pe care zi de zi îl poţi găsi în zona stadionului "Municipal" din Sibiu cu cronometrul în mână veghind la performanţele elevilor săi.

Revenind la performanţă este necesar să amintim cele mai bune rezultate obţinute de echipa condusă de Ilie Popa numai în acest an: locul 3 la Crosul internaţional de la Istanbul; locul 3 la semimaratonul de la Trabzon - Turcia, vicecampioană naţională de cros, locul 4 la "Patrulaterul Gheţarilor" al Ministerului Apărării din Elveţia, împreună cu maior Eugen Vasilache. Mai nou, Ilie Popa este primul arbitru internaţional din ţară. El a arbitrat la Campionatele Europene de sală la Paris, unde unul dintre elevii săi - George Boroi - a devenit vicecampion european la 60 m garduri.

Astăzi, la împlinirea vârstei de 54 de ani, îl felicităm şi îi urăm cât mai multe succese în creşterea de mari performeri!

Ilie IONESCU

Foto: V. CÂRDEI

Răbdare şi tutun

Primăvara aceasta timpurie şi secetoasă se doreşte prielnică pentru constructori care îşi pot desfăşura forţele pe un larg front de lucru. Sutele de sportivi şi de antrenori din Sibiu aşteaptă cu nerăbdare şi speranţe mereu reînnoite terminarea mult visatei Săli Polivalente . Spre lauda lor, forurile administrative locale dovedesc un interes sporit pentru impulsionarea lucrărilor. Sub ochii noştri clădirea începe să capete contur şi imaginaţia ne poartă deja spre viitoarele competiţii internaţionale de handbal, volei, baschet, judo, etc., sporturi vitregite de ani şi ani în oraşul nostru.

Claudia Isailă şi Elena Hila în aşteptarea startului

Era a 3-a zi de Paşti, când pe la ora prânzului, am avut prilejul de a le reîntâlni pe cele mai valoroase atlete din ţară, componente ale lotului naţional şi olimpic, aruncătoarea de suliţă Claudia Isailă şi aruncătoarea greutăţii, Elena Hila, reprezentantele Clubului Sportiv Municipal Sibiu. Claudia Isailă, reîntoarsă de curând din Ungaria, unde a efectuat un stagiu de perfecţionare şi acomodare cu noua suliţă "Nemeth", ne-a spus că aşteaptă cu multă nerăbdare startul spre marea perfomanţă. O aşteaptă câteva competiţii de amploare: Campionatele Europene de seniori /7-14 august/ în Finlanda; Campionatele Europene de tineret / 29-31 iulie/ la Ostrava; Jocurile bunăvoinţei/Goodwin/ 24 iulie, la St. Petersburg, dar şi întrecerile pe plan naţional. Colega ei de antrenament şi de club, aruncătoarea de greutate Elena Hila, ne-a spus că obiectivul ei principal sunt Campionatele Europene de tineret, de la Ostrava, unde ţinteşte un loc I-III, dar şi pe plan naţional unde doreşte să-şi atingă obiectivul, adică depăşirea graniţei de 18 m.

Pentru realizarea acestor dorinţe, o contribuţie mare are şi antrenorul lor, prof. Petre Manu, care le-a descoperit şi condus spre marea performanţă.

Ilie IONESCU
foto: Vasile CÂRDEI

Fair-play

În cursul istoriei sportive a omenirii, de la întrecerile antice şi până la grandioasele competiţii moderne, au fost înregistrate performanţe mereu reînnoite şi amplificate, iar autorii lor, recordmanii, sportivi de excepţie, mereu alţii, au constituit pentru eterna generaţie tânără, exemple demne de urmat. Sportul, asemenea religiilor, a zămislit eroi legendari, zei adoraţi şi adulaţi de mulţimi. Dar, dincolo de aura lor legendară, marii sportivi au fost, în primul rând, atât în arenă cât şi în afară, oameni adevăraţi. Viaţa lor, asemenea a oamenilor simpli, este presărată cu bucurii şi tristeţi "obişnuite", poate mai profunde şi, de aceea, mai etern umane. Constatăm aceasta mai ales atunci când, iscodiţi de ziarişti sau admiratori, se destăinuie publicului larg.

Aşa este, spre exemplu, inegalabila patinatoare Sonya Henie (3 medalii olimpice de aur şi 10 titluri de campioană mondială) care, răspunzând unei tinere admiratoare, spune: "Mă întrebi, cu candoarea omului tânăr, dacă sunt fericită. E o întrebare mult prea indiscretă şi dacă, totuşi, voi răspunde, o voi face doar pentru că îmi sunt poate mie însămi datoare un asemenea răspuns. Nu poţi duce în cârcă o viaţă întreagă, povara unei nelămurite întrebări. La 4 ani stăteam pe gheaţă încă de plăcere. Dar de la 7 ani nu mai pot spune acelaşi lucru. Începusem să fiu supusă rigorilor antrenamentului sportiv. Pe la 10 ani parcă încep eu însumi să simt fiorii ambiţiei. Cu toate acestea, n-am să uit niciodată că în timp ce celelalte fetiţe de vârsta mea se jucau cu păpuşile, eu trebuia să stau pe gheaţă şi, zi de zi, tot mereu, până cădeam istovită. Pe vremea aceea nu primeam scrisori şi nu mă întreba nimeni dacă sunt fericită. Eram uneori atât de obosită, încât mi-am plâns adesea singură de milă. Îmi ziceam: biata de mine! Iată de ce nu doresc numănui să treacă prin ce am trecut eu... Primul titlu de campioană a Norvegiei l-am câştigat la 11 ani, iar la 16 ani primul titlu olimpic. Devenisem o stea, o divă, o vedetă. Una mereu tracasată, lipsită de viaţă privată. M-am logodit. Dar n-a mers treaba. Am ratat alte trei căsnicii de scurtă durată. Eu eram vândută, dăruită suprafeţei de gheaţă... Pe urmă au început insomniile şi teama de vârstă. Îmi tot ziceam, nu ştiu cu câtă dreptate, că patinajul nu m-a lăsat să fiu femeie. Cred că am fost tot timpul victima propriei mele faime. Oricât de frumos ar fi să cucereşti celebritatea, aş fi vrut din toată inima să fiu şi eu o fată ca toate fetele. Atunci aş fi avut şi eu copii, aş fi fost poate o femeie mulţumită.

Ce să-i faci, nu-i dat oricui să aibă o asemenea fericire simplă şi minunată".

Valer NISTOR

Luni, 9 mai 1994

13.00 Calendar 13.30 Desene animate 14.00 Actualităţi 14.10 TVR Iaşi 15.05 TVR Cluj-Napoca 16.00 Avanpremiera săptămânii 16.15 Civilizaţia montană 16.45 Actualităţi 17.00 Emisiune în limba maghiară 18.30 Film serial * Salvaţi de clopoţel 19.00 Clio 19.30 Desene animate 20.00 Actualităţi 20.40 ZIUA UNIUNII EUROPENE 20.45 Publicitate 20.50 De luni până luni 21.20 Teatru liric 22.20 Actualităţi 22.40 Medalion componistic 23.10 Volei feminin: România - Cehia 0.30 Închiderea programului.

Marţi, 10 mai 1994

7.00 TVM * Telematinal 10.00 Actualităţi 10.30 Limbi străine * Franceză 11.00 Video-lexicon 11.30 Film serial * Salvaţi de clopoţel 12.00 Lumină din lumină 13.00 1001 Audiţii 14.00 Actualităţi 14.10 TVR Iaşi 15.05 TVR Cluj-Napoca 16.00 Arte vizuale 16.25 Povestea vorbei 16.45 Actualităţi 16.55 Convieţuiri 17.50 MIRACOL SUD-AFRICAN 18.00 Pariaţi pe campion ! 18.30 Film serial * Salvaţi de clopoţel 19.00 Cultura în lume 19.30 Desene animate 20.00 Actualităţi 20.40 Publicitate 20.45 Telecinemateca * Al Capone (SUA, 1959) 22.35 Timpul Europei 23.05 Actualităţi 23.25 Rock-Pop-Bazar 23.55 Insomniile românului 0.30 Închiderea programului.

Miercuri, 11 mai 1994

7.00 TVM * Telematinal 10.00 Actualităţi 10.05 Calendar 10.30 Limbi străine * Engleză 11.00 Noua alfabetizare 11.30 Film serial 12.00 Palete 12.30 1001 audiţii 13.30 Desene animate 14.00 Actualităţi 14.10 TVR Iaşi 15.00 TVR Cluj-Napoca 16.00 Actualităţi 16.15 Omul european 17.20 Medicina pentru toţi 17.45 Tezaur 18.30 Film serial * Salvaţi de clopoţel 19.00 Studioul incomod 19.30 Desene animate 20.00 Actualităţi 20.40 Publicitate 20.45 Sensul schimbării 21.15 Film serial * Îngerul negru (BBC şi TV din Noua Zeelandă, 1988) 22.15 Interpreţi îndrăgiţi ai cântecului popular 22.30 Cutia Pandorei 23.15 Actualităţi 23.35 Confluenţe 0.20 Poesis 0.30 Închiderea programului.

Joi, 12 mai 1994

7.00 TVM * Telematinal 10.00 Actualităţi 10.05 Calendar 10.30 Limbi străine * Germană 11.00 Călătorii 11.30 Film serial 12.00 Mozaic 12.30 1001 Audiţii 13.30 Desene animate 14.00 Actualităţi 14.10 TVR Iaşi 15.00 Fotbal: Steaua-Universitatea Craiova 16.45 Actualităţi 17.00 Laureaţi ai Festivalului naţional de folclor 17.25 Controverse 17.55 Războiul s-a sfârşit 18.25 Film serial * Salvaţi de clopoţel 18.50 TRAGEREA EXPRES OBIŞNUIT 5/55 ŞI LOTO MULTIPLU 3/90 19.00 Gong 19.30 Desene animate 20.00 Actualităţi 20.40 Publicitate 20.45 Studioul economic 21.15 Film serial * DALLAS 22.10 Publicitate 22.15 Alfa şi omega 23.15 Actualităţi 23.30 Recital extraordinar de balet 0.30 Volei feminin "Spring Cup" 1.15 Închdierea programului.

Vineri, 13 mai 1994

7.00 TVM * Telematinal 10.00 Actualităţi 10.30 Limbi străine * Engleza americană 11.00 Curcubeu 11.30 Film serial 12.00 Salzburgul şi împrejurimile sale 12.30 1001 Audiţii 13.30 Desene animate 14.00 Actualităţi 14.10 TVR Iaşi 15.00 Fotbal: Steaua - Dinamo 16.45 Formula 3.17.15 Emisiune în limba germană 18.00 Pro Patria 19.00 Film serial * Întoarcerea la Eden (SUA, 1983) Ep. 1 120.00 Actualităţi 20.40 Publicitate 20.45 Viaţa parlamentară 21.15 Reflecţii rutiere 21.30 Film artistic * Dă ceasul înapoi! (SUA, 1990) 23.10 Publicitate 23.15 Actualităţi 23.30 Simpozion 0.25 Întâlnirea de la miezul nopţii 1.15 Jazz-Fan 2.05 Volei feminin: Spring-Cup 3.00 Închiderea programului.

Sâmbătă, 14 mai 1994

8.00 Bună dimineaţa...de la Iaşi 9.00 Calendar 9.10 Feriţi-vă de măgăruş 10.00 Film serial pentru copii 10.30 Gimnastica minţii 11.00 Documentar ştiinţific 11.30 Ecranul 12.30 1001 Audiţii 13.30 Curat-Murdar 14.00 Actualităţi 14.10 Turnul Babel 17.00 Fotbal: finala Cupei Angliei 18.50 Mapamond 19.15 Teleenciclopedia 20.00 Actualităţi 20.40 Publicitate 20.45 Film serial * DALLAS 21.35 24 pentru '94 22.05 DIVERTIS 23.05 Film serial HUNTER (SUA, 1984) 24.00 Actualităţi 0.15 Telesport 2.00 Închiderea programului.

Duminică, 15 mai 1994

8.00 Bună dimineaţa 9.00 Calendar 9.10 Abracadabra 10.00 Film serial pentru copii 10.30 Lumină din lumină 11.30 Viaţa satului 13.00 Laureaţi ai Festivalului Naţional de folclor 13.20 Reflecţii rutiere 13.30 Atlas 14.00 Actualităţi 14.10 VIDEO-MAGAZIN * Dedicaţii muzicale * Desene animate * Umor şi muzică * Teatru scurt * Film serial CASA PLINĂ * Melodii populare 16.30 Fotbal: Finala turneului dotat cu "Cupa Samsung" 18.15 STAR TREK 19.15 Robingo 19.55 Publicitate 20.00 Actualităţi 20.40 CONCURS PRONOSPORT TRAGEREA LOTO SPECIAL 6/49 + NOROC 20.50 Publicitate 20.55 Film artistic * O familie pentru JOE (SUA, 1990) 22.30 Publicitate 22.35 24 pentru '94 23.05 Actualităţi 23.25 Maeştrii teatrului românesc 0.25 Pe ultima sută de metri 1.00 Închiderea programului.

MAPAMOND • SPORT • MAPAMOND

WorldCup USA94

Grupa A

S.U.A.
Elveţia
Columbia
România

Programul jocurilor

- 18 VI - Detroit (Pontiac Silverdome), ora 18.30: S.U.A. - Elveţia
  - Los Angeles (Rose Bowl), ora 2.30: Columbia - România
- 22 VI - Detroit (Pontiac Silverdome), ora 23: România - Elveţia
  - Los Angeles (Rose Bowl), ora 2.30: S.U.A. - Columbia
- 26 VI - Los Angeles (Rose Bowl), ora 23: S.U.A. - România
  - Detroit (Pontiac Silverdome), ora 23: Elveţia - Columbia.

S.U.A.

✦ Federaţia: United States Soccer Federation, 1750 East Boulder Street, Colorado Springs, CO 80909

✦ Anul înfiinţării - 1913

✦ Echipamentul reprezentativei: tricouri, jambiere albe, chiloţi albaştri sau tricouri roşii, chiloţi albi, jambiere albastre.

✦ Număr de fotbalişti: 1,7 milioane (la o populaţie de cca 252 milioane locuitori).

✦ Echipe de fotbal afiliate: aproximativ 6500.

✦ Participări la turneele finale ale C.M.: 1930 - locul 4 (1-6 cu Argentina); 1934 - eliminată în optimi (1-7 cu Italia); 1950 - eliminată în optimi (1-0 cu Anglia, 1-3 cu Spania, 2-5 cu Chile); 1990 - eliminată din grupa A (1-5 cu Cehoslovacia, 0-1 cu Italia, 1-2 cu Austria).

✦ Calificarea la turneul final din Italia a obţinut-o echipa americană sub conducerea lui Bob Gansler (n.1941, în Ungaria).

✦ Actualul antrenor este sârbul Velibor Milutinovici (50 ani), cel care a condus Mexicul şi Costa Rica - cu bune rezultate - la două turnee finale.

✦ Vedetele formaţiei se numesc Tony Meola, portar, 25 ani, căpitanul reprezentativei, Marcelo Balboa, fundaş, 26 ani, Desmond Armstrong, fundaş, 30 ani, John Harkes, mijlocaş, 27 ani, Hugo Perez, mijlocaş, 31 ani, Tab Ramos, mijlocaş, 28 ani, Bruce Murray, atacant, 28 ani, Eric Wynalda, atacant, 25 ani.

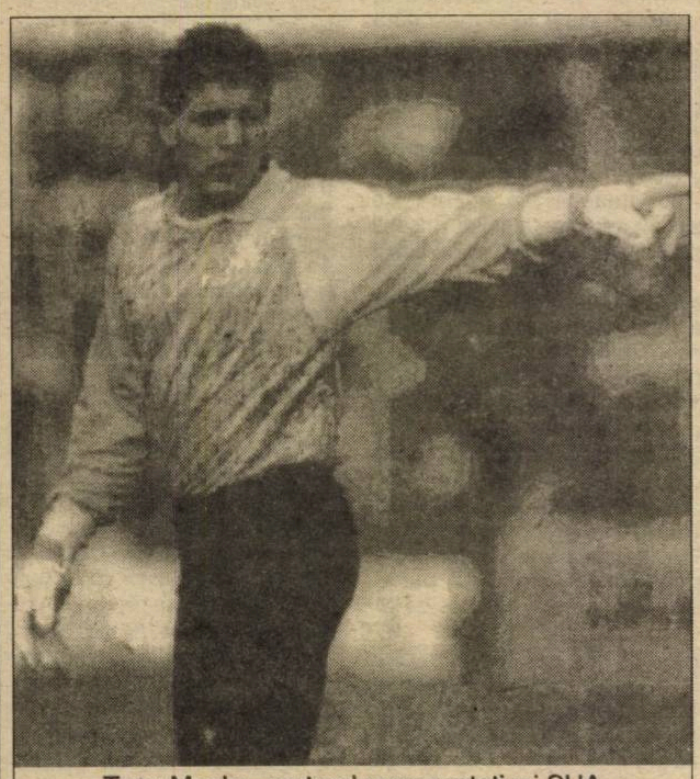

Tony Meola - portarul reprezentativei SUA

ELVEŢIA

✦ Federaţia: Association Suisse de Football, Laubeggsstrasse 70 - BP 24, 3000 Berna 32

✦ Anul înfiinţării: 1895

✦ Echipamentul reprezentativei: tricouri, jambiere roşii, chiloţi albi.

✦ Număr de fotbalişti: 165.000 (la o populaţie de 6,9 milioane locuitori)

✦ Cluburi afiliate: 1500

✦ Participări la turneele finale ale C.M.: 1934 - eliminată în sferturi (2-3 cu Cehoslovacia); 1938 - eliminată în sferturi (0-2 cu Ungaria); 1950 - eliminată în optimi (0-3 cu Iugoslavia, 2-2 cu Brazilia, 2-1 cu Mexic); 1954 - eliminată în sferturi (5-7 cu Austria); 1962 - eliminată în optimi (1-3 cu Chile, 1-2 cu R.F.G., 0-3 cu Italia); 1966 - eliminată în optimi (0-5 cu R.F.G., 1-2 cu Spania, 0-2 cu Argentina).

✦ Selecţionerul echipei este englezul Ray Hodgson (46 ani).

✦ Mari jucători de altădată: fraţii Abegglen - Andre (1909-1950), atacant, 52 selecţii şi Max (1902-1970), atacant, 68 selecţii în reprezentativă. Charles Antenen (n. 1929), atacant, al cincilea pe lista golgeterilor elveţieni din toate timpurile, cu 233 goluri marcate, 55 selecţii. Uniberto Barberis (n. 1952), mijlocaş ofensiv, 30 selecţii, a jucat şi în Franţa, la A.S. Monaco, timp de 4 ani. Alfred Bickel (n.1918), atacant, de 7 ori campion şi de 8 ori câştigător al Cupei Elveţiei, 71 selecţii. Jackie Fatton (n. 1925), extremă stângă, golgeter absolut al Elveţiei cu 274 goluri marcate, 32 selecţii. Kobi Kuhn (n.1943), mijlocaş, de 6 ori campion al ţării, 64 selecţii. Bruno Michaud (n. 1935), libero, tehnic şi tenace. Severino Minelli (1909-1988), fundaş, 79 selecţii. Rudolf Ramseyer (1897-1943), extremă, apoi fundaş, 58 selecţii. Claudio Sulser (n. 1955), atacant, 23 selecţii. Roger Vonlanthen (n. 1930), atacant, 24 selecţii...

✦ Nouă, Elveţia ne-a scos fotbalul din cap în 1967, când, la Zurich, în cadrul preliminariilor Campionatului European, ne-a surclasat cu 7-1 (3-0). Era în 24 mai şi cei mai... ruginiţi îşi mai amintesc de ruşinea de-atunci. Elveţienii se numeau: Kunz, Tacchella, Michaud, Odermatt, Durr, Kunzli, Quentin..., iar ai noştri: M. Ionescu, Popa, Nunweiller III, Mocanu, Dobrin, Pârcălab, Lucescu...

Stephane Chapuisat (Elveţia)

✦ Actualele piese de bază ale reprezentativei elveţiene se numesc: Alain Sutter, mijlocaş, 26 ani, legitimat la F.C. Nurnberg, Stephane Chapuisat, atacant, 25 ani, legitimat la Borussia Dortmund, Ciriaco Sforza, mijlocaş, 24 ani, legitimat la F.C. Kaiserslautern...

✦ Iată echipa standard folosită în calificări: Pascolo - Hottiger, Quentin, Geiger, Herr - Ohrel, Sforza, Bickel, Sutter, Chapuisat, Knup.

COLUMBIA

✦ Federaţia: Federacion Colombiana de Futbol, Avenida 32, No. 16-22, Apartado Aereo No. 17.602, Bogota, D.E.

✦ Anul înfiinţării: 1924

✦ Echipamentul reprezentativei: tricouri galbene, chiloţi albaştri, jambiere roşii.

✦ Număr de fotbalişti: cca 200.000 (la o populaţie de 33,4 milioane locuitori).

✦ Număr de cluburi afiliate: 6700

✦ Participări la turnee finale ale C.M.: 1962 - eliminată în optimi (1-2 cu Uruguay, 4-4 cu URSS, 0-5 cu Iugoslavia); 1990 - în grupa D: 2-0 cu Emiratele Arabe Unite, 0-1 cu Iugoslavia, 1-1 cu Germania şi a fost eliminată în optimi de Camerun cu 2-1, în prelungiri.

✦ Ca şi în urmă cu patru ani, selecţionerul Columbiei este Francisco Maturana (44 ani)

✦ Vedetele echipei au fost, în 1990, Rene Higuita şi Carlos Valderrama

✦ Jucătorii de bază ai actualei reprezentative sunt: Cordoba - Herrera, Perez, Mendoza, Osorio - Alvarez, Gomez, Rincon, Valderrama - Asprilla, Valencia, dar acest turneu ar putea să însemne lansarea pe piaţa mondială a unor tineri cum sunt: Miguel Calero - portar, 23 ani; Jorge Bermudez - fundaş, 22 ani; Ivan Valenciano - mijlocaş, 22 ani; Victor Pacheco - atacant, 22 ani... (Să nu uităm că, în 1992, echipa Columbiei s-a calificat la J.O., eliminând în preliminarii Uruguayul, Argentina, Brazilia).

Carlos Valderrama (Columbia)

ROMÂNIA

✦ Federaţia Română de Fotbal, Bucureşti, str. Vasile Conta nr.16

✦ Anul înfiinţării: 1908

✦ Echipamentul reprezentativei: tricouri galbene, chiloţi albaştri, jambiere roşii.

✦ Număr de fotbalişti: 190.000 (la o populaţie de 23 milioane locuitori)

✦ Numărul cluburilor afiliate: cca 6000

✦ Participări la turneele finale ale C.M.: 1930 - eliminată în optimi (3-1 cu Peru, 0-4 cu Uruguay); 1934 - eliminată în optimi (1-2 cu Cehoslovacia); 1938 - eliminată în optimi (3-3 şi 1-2 cu Cuba); 1970 - eliminată în grupă (0-1 cu Anglia, 2-1 cu Cehoslovacia, 2-3 cu Brazilia); 1990 - în grupa B: 2-0 cu URSS, 1-1 cu Argentina, 1-2 cu Camerunul; eliminată în optimi de Irlanda, cu 5-4, după prelungiri şi lovituri de la 11 metri.

✦ Autorii celor 20 de goluri realizate de reprezentativa română la cele cinci turnee finale la care a participat.

- 14 VII 1930, Montevideo: Peru - România 1-3 (0-1) Deşu (min.1), Souza (min. 63), Stanciu (min.77), Kovacs (min.85)
- 22 VII 1930, Montevideo: Uruguay - România 4-0 (4-0), Dorado (min.10), Scarone (min. 26), Anselmo (min.32), Cea (min.35).
- 27 V 1934, Triest: Cehoslovacia-România 2-1 (0-1) Dobay (min.10), Puc (min. 50), Nejedly (min.67)
- 5 VI 1938, Toulouse: Cuba -România 3-3 (1-1) Bindea (min.35), Socoro (min. 45), Magrina (min, 69), Baratky (min.88), Socoro (min. 103), Dobay (min.105)
- 9 VI 1938, Toulouse: Cuba - România 2-1 (0-1), Dobay (min. 35), Socoro (min. 50), Fernandez (min. 57)
- 2 VI 1970, Guadalajara: Anglia-România 1-0 (0-0) Hurst (min.64)
- 6 VI 1970, Guadalajara: Cehoslovacia-România 1-2 (1-0) Petras (min.3), Neagu (min.53), Dumitrache (min.77, din penalty).
- 10 VI 1970, Guadalajara: Brazilia-România 3-2 (2-1) Pele (min.18), Jairzinho (min.21), Dumitrache (min. 34), Pele (min.66), Dembrovschi (min.83)
- 9 VI 1990, Bari: URSS-România 0-2 (0-1) Lăcătuş (min.41), Lăcătuş (min.55, din 11 metri)
- 14 VI 1990, Bari: Camerun-România 2-1 (0-0) Milla (min.77), Milla (min.87), Balint (min.88)
- 18 VI 1990, Napoli: Argentina-România 1-1 (0-0) Monzon (min. 61), Balint (min. 69)
- 25 VI 1990, Genoa: Irlanda-România 5-4 (0-0; 0-0). Au marcat din penalty: Sheedy, Houghton, Townsend, Cascarino, O'Leary - Hagi, Lupu, Rotariu, Lupescu (a ratat Timofte).

✦ **Iată câteva din formaţiile utilizate în turneele finale:** Lăpuşneanu-Steiner, Burger-Raffinsky, Vogl, Eisenbeiser-Kovacs, Deşu, Wetzer I, Stanciu, Barbu II (1930) ● Zombory-Vogl, Albu-Moravetz, Kotormany, Deheleanu-Bindea, Kovacs, Sepi II, Bodola, Dobay (1934) ● Pavlovici-Burger, Chiroiu II-Vintilă, Răşinaru, Raffinsky-Bogdan, Kovacs, Baratky, Bodola, Dobay (1938) ● Adamache (min.28, Răducanu) - Sătmăreanu I, Lupescu, Dinu, Mocanu-Dumitru, Nurnweiller VI - Neagu, Dumbrovschi, Dumitrache (min.71, Tătaru II), Lucescu (1970) ● Lung-Rednic-Klein, Andone-G.Popescu, Sabău, Rotariu, Timofte, Lupescu-Lăcătuş (min.87, I.Dumitrescu), Răducioiu (min.81, Balint) (1990).

✦ Cei doi antrenori care şi-au legat numele de calificările echipei noastre sunt Angelo Niculescu (1970) şi Emerich Jenei (1990).

✦ În ce priveşte calificarea din acest an, la ea au contribuit doi: Cornel Dinu, în prima parte (până la dezastrul din partida cu Ceho-Slovacia) şi Anghel Iordănescu, după aceea.

✦ Lotul de acum 4 ani s-a mai subţiat, unii jucători au îmbătrânit, alţii s-au lăsat... Silviu Lung, Gheorghe Liliac, Ioan Andone, Tudorel Cristea, Rodion Cămătaru, Gavril Balint au agăţat ghetele în cui. Michael Klein a murit. Ştefan Iovan, Mircea Rednic, Zsolt Muzsnay, Marius Lăcătuş nu mai sunt de naţională deşi mai joacă la echipele lor de club. Emil Săndoi şi Iosif Rotariu au avut ghinion de accidente. Deci, din "vechea gardă" Iordănescu ar mai putea conta pe Stelea (27 ani), Petrescu (27 ani), Popescu (27 ani), Sabău (26 ani), Hagi (29 ani), Dumitrescu (25 ani), Lupescu (26 ani), Răducioiu (24 ani), eventual Mateuţ (29 ani) şi Lupu (27 ani)...

Gheorghe Hagi

✦ Pe cine mai vizează selecţionerul nostru? Dintre valorile, oarecum, consacrate, Puiu Iordănescu se pare că s-a oprit la Prunea, Belodedici, Mihali, Prodan, D.Munteanu, Selimeşi. În rest, bâjbâie, neputându-se decide dacă Papură, Panduru, Constantinovici, Chiriţă, V.Moldovan, R. Niculescu, Vlădoiu, Brătianu II, Ungur, Cornăţeanu sau Luţu pot face faţă marilor pretenţii de la lot.

✦ Problema care mi-o pun eu ca "simplu cetăţean" are două faţete: pe de o parte, Iordănescu îi va avea la lot pe mercenarii din străinătate foarte târziu şi foarte uzaţi (când de fapt, aceştia sunt de bază şi ei ar trebui să fie odihniţi); în schimb, jucătorii din ţară, care nu s-au omorât nici până acum, vor lua vacanţă şi se vor pune pe căscat şi pe îngrăşat. Cum va reuşi Iordănescu să armonizeze aceste două grupuri nu prea ştiu.

Ceea ce vreau să spun, în final, e că grupa A este echilibrată, dar este alcătuită din echipe modeste care n-au şanse de a accede în fazele superioare ale competiţiei. Iată, spre edificare cotele celor patru echipe la agenţiile de pariuri de la Londra: Elveţia şi România 33-1, Columbia 40-1, SUA 1500-1...

Dialog fulger cu Mirela Popoviciu-Bojescu

Sâmbătă, pe la ora prânzului, am reântâlnit-o pe Mirela Popoviciu-Bojescu, însoţită de soţul şi feciorul ei care, am aflat, are cinci ani şi opt luni.

- Cu ce prilej din nou în ţară, Mirela?

- Profitând de faptul că am avut de suportat o uşoară operaţie de "chifnom" la piciorul drept, nu am scăpat prilejul de a fi alături de părinţii mei şi de socrii, de sfintele Paşti.

- Cum ţi-a mers activitatea de jucătoare profesionistă de volei în ţara lalelelor?

- Foarte bine. Echipa în care joc, împreună cu sora mea Magda - ETIFLEX, din localitatea Omen - a câştigat detaşat titlul de campioană.

- Apropo, în Olanda mai joacă vreo româncă?

- Nu. Eu şi Magda suntem singurele jucătoare de volei române.

- Când te întorci în Olanda?

- Chiar luni (n.n - azi) mă urc în avion şi plec pentru viză, apoi voi reveni pentru a mă alătura lotului naţional care în prezent se află în pregătire la Cluj.

- În numele cititorilor "Tribunei Sporturilor" îţi doresc multe succese atât ca jucătoare profesionisă cât şi ca titulară de bază a echipei României în confruntările ce vor urma.

- Vă mulţumesc!

Ilie IONESCU

PE SCURT

✦ Învingând cu 2-0(0-0) pe Schalke, în ultima etapă a Bundesligii, Bayern München a redevenit campioana Germaniei. În Cupa UEFA vor juca Kaiserslautern, Bayern Leverkusen, Borussia Dortmund şi Eintracht, iar în Cupa Cupelor învingătoarea de la 14.05 din finala pe care şi-o dispută Werder Bremen şi Rot-Weiss Essen. ✦ După 8 ani, F.C.Barcelona a reuşit s-o întreacă la Madrid pe marea rivală Real prin golul înscris de G.Amor (min.77). ✦ În etapa a 37-a a campionatului francez, liderul Paris St. Germain a învins în deplasare cu 2-1 pe St. Etienne

Cei mai mici atleţi şi-au desemnat campionii pe judeţul Sibiu

Sâmbătă, sala de sub tribuna "Municipalului" sibian a găzduit o parte din probele Campionatului naţional de atletism - etapa judeţeană - pentru copii I şi II. De ce o parte, pentru că timpul ploios şi rece nu a permis desfăşurarea probelor ce urmau să aibă loc în aer liber, adică: probele de 600 şi 800 m plat(copii II), aruncarea mingii de oină, 800 şi 1000 m plat (copii I).

Întrecerile au fost excelent organizate, iar principalii câştigători au fost reprezentanţii CSŞ "Şoimii" Sibiu şi CSŞ Mediaş. Iată primii trei clasaţi pe probe: COPII II-fete - 50 m plat: 1.Cristina Petresei (CSŞ "Şoimii") 2.Andra Ionescu (CSŞ Mediaş) ambele cu acelaşi timp - 7,7; 3. Ioana Loviu, Anamaria Ionaşiu (CSŞ "Şoimii") şi Ioana Hilca (CSŞ Mediaş) - toate cu acelaşi timp 8,0; lungime 1.Cristina Petresei - 4,12; 2.Ioana Hilca - 4,11 m; 3.Andra Ionescu şi Anamaria Ionaşiu, cu 4,04 m; băieţi - 50 m plat 1.Tudor Ispas (CSŞ Mediaş) - 7,4; 2.Adrian Banea (CSŞ "Şoimii") - 7,5; 3.Mihai Moldovan (CSŞ Mediaş) - 7,8; lungime 1.Mihai Moldovan - 4,44 m, 2.Tudor Ispas - 4,30 m, 3.Adrian Banea - 4,00 m. COPII I; fete: 50 m plat 1.Liliana Duţă (CSŞ "Şoimii") - 8,2; 2.Maria Dragomir (CSŞ "Şoimii") - 8,3; 3.Anca Popescu (CSŞ "Şoimii") - 8,4; 60 m garduri 1.Liliana Duţă - 9,7; 2.Maria Dragomir -10,1; 3.Ioana Cătona (CSŞ "Şoimii") - 10,3; lungime 1.Ştefania Mandan (CSŞ "Şoimii") - 4,87 m; 2.Anca Popescu - 4,85 m; 3.Liliana Duţă - 4,61 m; băieţi: 60 m plat 1.Bogdan Cosma; 2. Dumitru Croitoru 3.Alin Bolboacă (toţi de la CSŞ Mediaş) primul cu 7,7, iar ceilalţi doi cu 8,3; 60 m Garduri 1.Bogdan Cosma - 9,5; 2.Lucian Cărăbinean (CSŞ "Şoimii") - 10,3 3.Iosif Dacian (CSŞ "Şoimii") - 10,3; lungime 1.Bogdan Cosma - 5,46 m; 2.Iosif Dacian - 4,87; 3.Călin Galan (CSŞ "Şoimii") - 4,71 m.

Ilie IONESCU

Fotbal, Divizia C

Două etape într-o săptămână

✦ *Construcţii - Carbomet 3-1 (0-0)* Partidă de bună calitate dominată cu destulă autoritate de gazde, care - mai ales în prima repriză- au irosit câteva mari situaţii prin G. Crăciun (min. 12), L. Iordache (min. 15 şi 33), I. Fleischer (min. 19), din nou G. Crăciun, al cărui şut în min. 37 a fost respins în corner de portarul advers R. Moldovan şi S. Căpăţînă (min. 39) Formaţia din Copşa Mică a ratat, la rândul ei, o imensă ocazie de a marca în min. 43, când excelenta centrare a lui I. Puşcă, a fost reluată, din careul de 16 m, pe lângă poartă de D. Panaitescu. După pauză sibienii deschid scorul în min. 63, dintr-un penalti executat de L. Opriş, iar 5 minute mai târziu, G. Crăciun îl majorează. Oaspeţii, rămaşi din min. 63 în 10 jucători, prin eliminarea lui M. Pipiş, combină din ce în ce mai periculos şi reduc din handicap în min. 80, când T. Pănăzan transformă cu precizie o lovitură de la 11 m. Cu 4 minute înaintea fluierului final, impetuosul G. Crăciun recidivează, stabilind rezultatul final al unei întâlniri plăcute, din care am reţinut prestaţiile notabile ale jucătorilor: I. Floca, G. Crăciun, L. Opriş, I. Dima, I. Fleischer şi Buican de la gazde; V. Peptănuş, I. Puşcă, L. Vintilă, V. Grecu, M. Pipiş şi T. Pănăzan de la învinşi. ✦ *Record - Geromed 2-1 (1-0)* Confruntare antrenantă, cu certe virtuţi tehnice şi spectaculare, terminată cu victoria meritată a gazdelor. Autorii golurilor: D. Forgaciu (min. 19) şi B. Forgacs (min. 52), respectiv C. Rusu (min. 87). ✦ *Unirea - "U" Hidrosembraz 0-1 (0-0)* La Ocna Sibiului, după un joc anost şi confuz, formaţia studenţească s-a impus cu dificultate datorită golului înscris de D. Popa (min. 55) ✦ *Textila C. - Carpaţi 3-0 (3-0)* Foştii campioni s-au desprins cu uşurinţă de agniţeni graţie golurilor realizate de L. Corfar (min. 20), I. Lapedat (min. 22) şi C. Voinea (min. 30). ✦ *Sparta - Mecanica 0-0* Echipa gazdă a evoluat aproape 80 de minute în inferioritate numerică datorită eliminării jucătorului K. Szoke. ✦ *Textila M. - Vitrometan 0-1 (0-1).* Întrecere echilibrată, viu disputată, cu faze rapide şi periculoase la ambele buturi. Unicul gol a fost marcat de M. Ologu în min. 25 ✦ *"U" Hidrosembraz - Record 2-2 (0-2)* În ciuda condiţiilor nefavorabile (ploaie rece şi intermitentă, teren alunecos), ambele combatante au practicat un fotbal de calitate. Am reţinut din multele situaţii irosite de sibieni pe cea din min. 3 a lui I. Turc, centrarea lui D. Băran din min. 7 respinsă de A. Zsold de lângă bara propriei porţi, lovitura de cap a lui D. Popenţa (min. 10) scoasă în corner de N. Bocăzar, şutul violent al lui I. Turc din min. 15 reţinut cu dificultate de acelaşi Bocăzar; iar la poarta cealaltă reuşitul "undeu" dintre B. Forgacs şi D. Cucerzan din min. 12 ultimul şutând puţin peste transversală şi bomba lui D. Forgaciu (min. 32), pe lângă poarta părăsită de neinspiratul R. Raica. Scorul a fost deschis de medieşeni în min. 34, când cornerul perfect executat de D. Forgaciu este reluat în plasa adversă de B. Forgacs, din marginea careului mic. După ce I. Turc şutează puternic şi Bocăzar respinge în corner, oaspeţii ripostează energic şi în min. 44 majorează scorul prin A. Tofănescu care amendând o imensă gafă a portarului sibian a lobat elegant în gol, mingea primită cadou de la acesta. Repriza secundă este mult mai animată, sibienii - pasând dezinvolt - restabilind o egalitate meritată în urma golurilor reuşite de D. Băran în min. 46 (ideal găsit în mijlocul careului de 16 m de I. Turc) şi min. 56. În continuare, pe căderea fizică a pielarilor, studenţii atacă în valuri, dar ratează prin Turc, D. Băran şi D. Popenţa. În replică D. Hodărnău lansează o torpilă puţin alături de poartă. În ultimele două minute am consemnat la fiecare but două ocazii mari, care demonstrează grăitor rapiditatea atacurilor, fluenţa paselor şi dârzenia cu care cele două formaţii au abordat confruntarea. S-au evidenţiat: D. Băran, P. Bîrză, M. Stoica, I. Turc, S. Popa şi D. Popenţa de la gazde, D. Hodărnău, A. Zsold, B. Forgacs, D. Forgaciu, M. Cozma şi D. Cucerzan de la medieşeni. Prompt în decizii şi imparţial arbitrajul brigăzii sibiene compuse din centralul A. Stancovici, N. Niţescu şi O. Nedelcu la cele două linii. ✦ *Vitrometan - Construcţii 2-1 (0-0)* Controlând cu autoritate întâlnirea sticlarii medieşeni, deşi conduşi din min, 70 în urma contraatacului valorificat de G. Crăciun, au cucerit o victorie meritată graţie golurilor realizate de M. Ologu în min. 75 (din penalti) şi 85. ✦ *Geromed - Textila M. 2-1 (2-0)* Gazdele adaptându-se mai uşor condiţiilor dificile au dominat clar şi s-au impus rapid ca urmare a golurilor semnate de F. Schuller şi O. Boţoc în min. 8 şi 18, ratând şi alte ocazii printre care şi o lovitură de pedeapsă. În min. 87 D. Ţala înscrie golul de onoare al formaţiei textiliste. ✦ *Textila C. - Şoimii COMPA 0-2 (0-1)* În ciuda jocului dur, la intimidare, practicat de câţiva componenţi ai echipei din Cisnădie, actuala campioană şi-a interpretat cu precizie rolul, punctând sec în fiecare repriză prin L. Serfozo (min. 23) şi R. Brumar (min. 70). ✦ *Carbomet - Sparta 0-3 (0-0)* După primele 45 de minute sensibil egale şi relativ echilibrate, tânărul unsprezece din municipiul de pe Târnava - mai bine pregătit fizic şi tactic, domină din ce în ce mai evident apropiindu-şi victoria. Autorii golurilor: M. Marin (min. 68 din 11 m), O. Scridon (min. 78) şi N. Marian (min. 80).

V. MARA

Rugby

CSM Foresta Sibiu - în finala Cupei României!

Învingând, sâmbătă, la Bucureşti, pe "U" Cluj cu scorul de 17-3, echipa de rugby CSM Foresta Sibiu, antrenată de Mircea Beianu, s-a calificat în finala "Cupei României" (Vom reveni cu amănunte în ziarul Tribuna)

PLOAIE DE GOLURI ÎN "CUPA LIGII"

GRUPA VEST

* ELECTROPUTERE - "POLI" 4-1 (3-1). Au înscris Albeanu (min.23), Mitriţă (min.40 şi 59) şi Calafeteanu (min.45, din 11 m), respectiv Sasu (min.25).

GRUPA NORD-CENTRU

* "U" CLUJ - GLORIA BISTRIŢA 7-1 (6-0). "Galop de sănătate" al clujenilor în faţa câştigătorilor "Cupei României" (!) aflaţi în convalescenţă după... şpriţurile prelungite. Au marcat: Falub (min.2), R.Sabo (min.8), Dican (min29), Predatu (min.40), Necula (min.42), M.Popescu (min.43 şi 80), respectiv Tanca (min.50).

GRUPA EST

* CEAHLĂUL P.N. - OŢELUL GALAŢI 7-0 (4-0). Oaspeţii au aliniat o echipă de juniori. Au marcat: Axinia II (min.8 şi 40), Marc (min.16), Enache (min.44), M.Ionescu (min.62), Mirea (min.80) şi Sălăgean (min.86).

* F.C.FARUL - DACIA BRĂILA 4-0 (1-0). Au înscris Plăcintă (min.5 şi 77) şi Anghel (min. 70 şi 75).

Următoarele etape vor avea loc în 11 şi 18 mai 1994.

DEBUT CU DREPTUL AL SIBIENILOR!

urmare din pagina 1

44), iar imediat după reluare, Ritli a intervenit salutar la şuturile lui Pătru (min. 46) şi Cl. Mureşan (min. 48).

Dar a venit golul lui Tâlvan (min. 56), după o impecabilă centrare în diagonală a lui Stănescu şi sibienii au schimbat complet foaia şi... tabela de scor. Portarul Ene deviază in extremis bomba lui Tâlvan (min. 70), apoi acelaşi Tâlvan (min. 72) îl serveşte ideal pe Ad. Marin la limita careului mic, Gal îl trânteşte şi penalty-ul, just acordat, este fructificat elegant şi precis de căpitanul interiştilor, Mihăiţă Stănescu: 2-1. Dominarea gazdelor se concretizează din nou în min. 87, când Tâlvan "lasă" balonul coechipierului său Pogăcean, mai bine plasat, acesta trage tare, jos, la colţ şi... 3-1. Victorie clară, indiscutabilă a foarte tinerei echipe sibiene în care au debutat Lucian Tarcea (de la Carpaţi Mârşa, 19 ani, curajos, tehnic, inventiv) şi Adrian N. Marin (de la "U" Hidrocon, 19 ani).

Cartonaşe galbene: Pătru, Craiu, R. Nagy. La meci a asistat şi Lucian Burchel, care şi-a încheiat contractul în Elveţia şi care, după propria-i mărturisire, se află în recuperare. Să-i dorim "casă de piatră" portarului Florin Cotora care s-a căsătorit sâmbătă!

Au arbitrat: Sorin Vădana (Cluj) la centru, ajutat la tuşe de concitadinul său P. Abrudan şi de ploieşteanul V. Badea.

F.C. INTER: Ritli - Chioar, Glăvan, L. Cotora (min. 46, Tarcea), Tâlvan - C. Szeghedi, M. Stănescu, R. Luca, Pogăcean - M. Szeghedi (min. 58, A. Marin), Maier.

F.C.BRAŞOV: Ene - Andraşi, Gal, Proşteanu, Cl. Mureşan - Balint, Pătru (min. 73, Dregan), Brujan, R. Nagy - Craiu, M. Ioan (min. 60, Şandru).

Ultima oră

urmare din pagina 1

hotelurilor oraşului vor fi ocupate de participanţii la această originală competiţie. Să vezi circ!

✦ Arbitrul bucureştean Gh. Farcaş, povesteşte după meciul Jiul Rovinari - Petrolul Videle: "Pe tot parcursul jocului, gazdele au întreţinut o atmosferă de teroare. La pauză, unul dintre conducătorii lor a dat buzna în cabina arbitrilor, strigând spre un altul, aflat pe hol: Adu, bă, cuţitul, să-l omor!". Ar trebui ca arbitrilor de fotbal să li se dea pistoale!

✦ Numărul salariaţilor federaţiilor noastre a crescut de 5 ori în ultimii 4 ani. Ce contează, de vreme ce sunt bani de tocat!

✦ Fotbalistul timişorean Constantin Varga a semnat un contract de joc cu divizionara A maghiară Raba Eto Gyor pe durata a ... 6 etape de campionat. Varga va primi 1.000 mărci la victorie, 500 mărci la meci egal, 100 mărci diurnă, două mese pe zi. Ca la milogi.

✦ Fiica lui Dumitru Graur, mult comentatul... comentator TV, Ruxandra Alina (18 ani) a murit într-un accident de circulaţie. Fie-i ţărâna uşoară!

✦ După cum am prevăzut, atacantul german Rudi Voller a revenit la lotul care se pregăteşte pentru C.M. din SUA. Se pare că selecţionerul Vogts a intrat în panică de vreme ce apelează la vechii "mohicani"...

✦ Astăzi, 9 mai, se reuneşte lotul reprezentativ de fotbal, care urmează a pleca pentru un cantonament de pregătire în perioada 11-23 mai a. c., în localitatea italiană Borno (lângă Brescia). Puiu Iordănescu va încerca noi variante...

CLASAMENTE DIVIZIA A

Seria I

Chimia-Constr.Iaşi 3-1; Portul-ASA Tg.Mureş 1-2; Poli Iaşi-Gloria Buzău 2-1; Callatis-FC Selena 2-0; Autobuzul-Met.Plopeni 0-0; Gl.Galaţi-Faur Buc. 2-1; Flacăra-Steaua Mizil 2-1; Foresta-FC Focşani 2-0; CSM Suceava-FC Argeş 1-1.

1.FC Argeş	29	17	11	1	56-19	45	(+17)
2.FC Focşani	29	15	4	10	51-35	34	(+4)
3.Poli Iaşi	29	15	3	11	48-20	33	(+3)
4.Steaua Mizil	29	13	6	10	34-25	32	(+4)
5.Met.Plopeni	29	12	6	11	32-27	30	(+2)
6.Faur Buc.	29	12	5	12	40-37	29	(+1)
7.FC Selena	29	12	5	12	45-43	29	(+1)
8.Chimia Rm.V.	29	11	7	11	41-43	29	(–1)
9.Flacăra	29	12	5	12	40-45	29	(–1)
10.Gloria Buzău	29	11	5	13	30-31	27	(–1)
11.ASA Tg.Mureş	29	11	6	12	35-34	28	(0)
12.CSM Suceava	29	10	7	12	37-48	27	(–3)
13.Portul C-ţa	29	8	10	11	32-34	26	(–4)
14.Gl.Galaţi	29	11	4	14	39-49	26	(–2)
15.Callatis	29	10	6	13	38-51	26	(–4)
16.Foresta	29	11	3	1	39-54	25	(–5)
17.Autobuzul	29	8	9	12	24-39	25	(–5)
18.Constr.Iaşi	29	8	6	15	26-53	22	(–6)

Etapa viitoare (11.05): Gl.Galaţi-Autobuzul; Met.Plopeni-Callatis; FC Selena-Portul Constanţa; Gl.Buzău-Chimia Rm.Vâlcea; ASA-Poli Iaşi; Faur Buc.-FC Focşani; FC Argeş-Foresta; Steaua Mizil-CSM Suceava; Constr.Iaşi-Flacăra Moreni.

Seria a II-a

ICIM-CSM Reşiţa 4-1; Phoenix-FC Corvinul 1-0; Gl.Reşiţa-Metrom 0-2; CFR Timiş-Gaz metan 1-1; Armătura-Tractorul 2-0; Metalul Bocşa-CFR CLuj 2-1; FC Drobeta-FC Maramureş 1-2; Unirea-FC Bihor 3-1; Jiul Petroşani-Jiul Craiova 3-0.

1.FC Maramureş	29	22	4	3	81-35	48	(+20)
2.Unirea A.I.	29	19	6	4	64-27	44	(+14)
3.CSM Reşiţa	29	17	1	11	44-37	35	(+7)
4.FC Bihor	29	14	5	10	44-26	33	(+3)
5.Gl.Reşiţa	29	12	7	10	43-34	31	(+1)
6.Tractorul	29	14	2	13	39-37	30	(+2)
7.Metrom Bv.	29	11	6	12	30-27	28	(0)
8.GAZ METAN	**29**	**11**	**5**	**13**	**36-33**	**27**	**(–1)**
9.Corvinul	29	12	3	14	40-40	27	(–1)
10.CFR Cluj	29	11	5	13	40-45	27	(–1)
11.ICIM Braşov	29	10	7	12	37-46	27	(–3)
12.Jiul Petroşani	29	11	4	14	43-46	26	(–4)
13.CFR Timişoara	29	9	8	12	33-43	26	(–4)
14.Jiul Craiova	29	12	1	16	36-51	25	(–3)
15.Phoenix	29	10	3	16	29-44	23	(–7)
16.Armătura	29	10	3	16	31-49	23	(–7)
17.FC Drobeta	29	9	3	17	29-53	21	(–9)
18.Metalul Bocşa	29	8	5	16	25-51	21	(–7)

Etapa viitoare (11.05): Metalul Bocşa-Armătura; Tractorul-CFR Timişoara; Gaz metan-Phoenix B.Mare; Metrom-ICIM; FC Corvinul-Gl.Reşiţa; CFR Cluj-FC Bihor; Jiul Craiova-Unirea A.Iulia; FC Maramureş-Jiul Petroşani; CSM Reşiţa-FC Drobeta.

Victor Negrea

A încetat din viaţă, într-un tragic accident, Victor Negrea (51 ani), un mare iubitor şi susţinător al sportului sibian, fratele cunoscuţilor boxeri Gheorghe, Nicolae, Dumitru, Valer, al fotbalistului Aurică şi tatăl fotbalistului Victorini Negrea.

Transmitem sincere condoleanţe familiei îndoliate.

BIBLIOTECA „ASTRA"
SIBIU

O LECȚIE DE RUGBY DE NIVEL ACADEMIC ȘI...
CUPA ROMÂNIEI - LA SIBIU

La București, C.S.M. Foresta Sibiu a întrecut Dinamo cu 25-3 (13-3)

RUGBY

Prezent la mai toate finalele "Cupei României", în ultimul deceniu, rar i-a fost dat reporterului să vadă o mai frumoasă lecţie de rugby ca cea pe care au ţinut-o sâmbătă sportivii din Sibiu pe stadionul "Parcul Copilului".

În faţa unei numeroase galerii sibiene echipa C.S.M. Foresta Sibiu a încercat contra lui Dinamo Bucureşti totul şi a reuşit totul, făcând o pledoarie pentru jocul spectacol şi onorând prin victoria cu 25-3 (13-3) aniversarea celor 25 ani de prezenţă neîntreruptă în prima divizie a ţării şi toate eforturile generaţiilor de practicanţi ai acestui sport pe care cândva legendarul Bebe Boboc l-a adus spre a-l oferi din tot sufletul celor statorniciţi pe aceste meleaguri.

Puşi de la început pe fapte mari, jucătorii noştri îi obligă pe bucureşteni, prin baloane lungi şi moluri în mişcare, să se apere în propriul "22".

După două tuşe (min. 5 şi 9) - de câte 40 m şi în diagonală reuşite în aplauzele spectatorilor de către Amariei şi Radu Fugigi, Mitocaru scoate - in extremis - în afară de joc aripa dinamovistă la primul atac al acestei echipe din min. 10.

În următorul minut începe seria loviturilor acordate lui Dinamo de către arbitrul Constantin Stanca, cel mai adesea pentru ofsaiduri doar de el văzute... şi de câteva înfocate spectatoare dinamoviste. De la 23 m Ion Florian ratează. Trei minute mai târziu Dumitru prinde pentru noi un balon în tuşă şi prin viteza cu care se derulează faza dinamoviştii sunt obligaţi să intre în ofsaid.

Era min. 15 şi de la 42 m Amariei nu ratează: 3-0 pentru sibieni. Urmează o nouă lovitură bucureşteană ratată în min. 17 prin acelaşi Ion Florian pentru ca în min. 22 de la 35 m tot el să reuşească egalarea la o

continuare în pagina 4

Tiberiu COSTĂCHESCU

TRIBUNA sporturilor

SUPLIMENT SĂPTĂMÂNAL DE INFORMARE SPORTIVĂ AL COTIDIANULUI INDEPENDENT "TRIBUNA

Anul IV, nr. 214 | 16.05. - 22.05. 1994 | 4 pagini, 100 lei

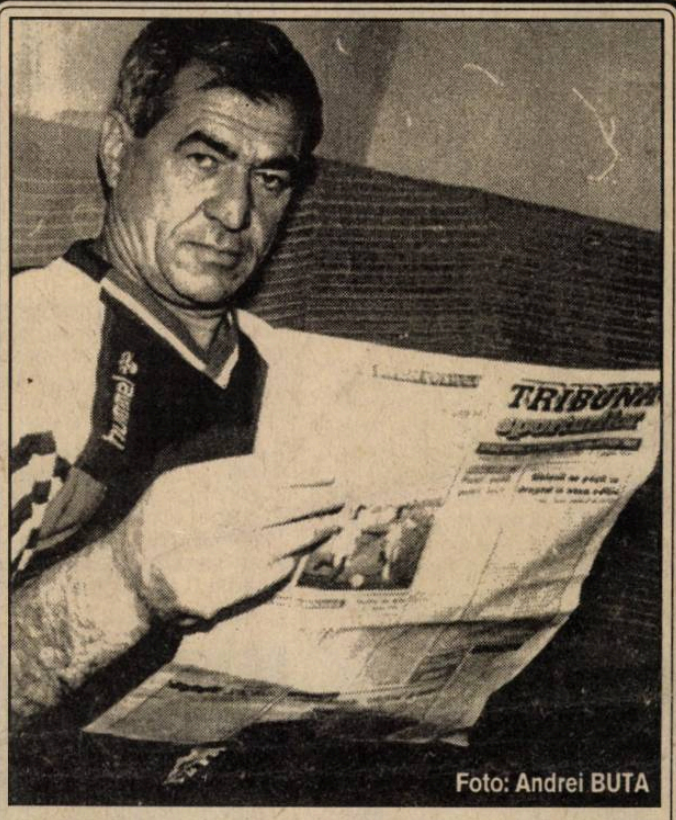

Foto: Andrei BUTA

Echipa de handbal a Institutului Militar "Nicolae Bălcescu" Sibiu a promovat în Divizia B!

Aşa cum ne-a informat dl. căpitan Robert Stănciulescu, şeful catedrei de educaţie fizică, participând la barajul de promovare pentru divizia B de handbal masculin, echipa antrenată de colonel Gheorghe Ionescu- Institutul Militar "Nicolae Bălcescu" din Sibiu a promovat în divizia B. Vom reveni.

I. ILIE

Cu prilejul etapei judeţene de atletism

Claudia Isailă - 62,70 m, cea mai bună performanţă din acest an

Vineri şi sâmbătă, pe stadionul "Municipal" din Sibiu s-a desfăşurat etapa judeţeană a Campionatului Naţional de atletism pentru juniori I, II, III şi seniori. Desfăşurată într-o organizare fără cusur, cu o participare numeroasă şi cu un timp excelent, etapa pe judeţul Sibiu a Campionatului Naţional de atletism a scos în evidenţă câteva rezultate de valoare internaţională. Printre acestea am consemnat pe cele realizate de elevele antrenate de prof. Petre Manu: Claudia Isailă, Elena Hila şi Elena Dorca. După performanţele 63,04 m de la Campionatele Mondiale de juniori de la Seul din 1992 şi 61,54 m de la Campionatele Mondiale de seniori de la Stuttgart - 1993, Claudia Isailă, aruncând, pentru prima dată pe spaţiul de la stadionul Municipal din Sibiu, a realizat performanţa de 62,70 m, ce reprezintă pe cel mai valoros rezultat din acest an la această probă. O altă sportivă antrenată de prof. P. Manu, legitimată ca şi Claudia la C.S.M. Sibiu - Elena Hila, a realizat cu performanţa de 17,26 m la aruncarea greutăţii, un nou record personal, dar şi un rezultat de excepţie pe plan naţional. Încă junioară II, Elena Dorca, legitimată la C.S.Ş.

continuare în pagina 4

Ilie IONESCU

Rapid a câştigat Cupa "Samsung" învingând, în finală, pe Dinamo cu 1-0

BANII VERZI - CA ARDEIUL IUTE...

Partidă dinamică, desfăşurată într-un ritm alert şi plăcut în care rapidiştii s-au dovedit superiori la toate capitolele.

Ei au dominat partida, creându-şi numeroase situaţii de a înscrie pe care, însă, le-au ratat cu nonşalanţă, exceptând unele momente în care pot invoca şi ghinionul. Singurul gol al partidei a fost înscris în min. 22 de către Florin Motroc, cu un şut năpraznic de la 25 de metri şi cu largul concurs al portarului Atanasescu care, surprins de repeziciunea fazei şi puterea şutului, a scăpat mingea în plasa propriei porţi.

Aşadar, prima ediţie a Cupei Samsung a luat sfârşit, succesul de care s-a bucurat fiind de bun augur.

(O.R.)

NE PLACE SAU NU, ASTA-I SITUAŢIA:

VIOREL HIZO, CEL MAI BUN ANTRENOR AL DIVIZIEI NAŢIONALE!

Vestea, pe care ne-o aduce ziarul "Sportul românesc" de vineri, 13 mai, nu surprinde prea tare, dar mai mult ca sigur că detractorilor lui Hizo, clasarea lui în fruntea topului antrenorilor le va crea insomnii.

Indiferent de împrejurările în care Viorel Hizo a părăsit echipa interistă şi indiferent cât de tari sunt sponsorii Rapidului, meritele actualului antrenor din Giuleşti sunt incontestabile, el dovedindu-se acelaşi meseriaş priceput, tenace, exigent, care face treabă excelentă pe unde se duce. Să nu uităm că în urma lui s-au clasat nume de referinţă ca cele ale lui Halagian, Jenei, Bondrea, R. Vald, Gh. Constantin etc, ceea ce nu-i puţin lucru.

Şi numai pentru că e sibian, şi tot ar trebui să fim mândri că Viorel Hizo (care a acumulat 41 de puncte în sezonul trecut cu F.C. Inter şi Rapid) conduce topul antrenorilor români. Iată-l citind, şi la Bucureşti, publicaţia noastră.

Sorin CRIVĂŢ

judo

Campionatul naţional al copiilor

In perioada 6-8 V a.c. cei mai mici judoka de la C.S.Ş. Şoimii Sibiu, însoţiţi de Octavian Creţu, Ioan Chindriş şi Ionică Renciu Dumitrel- au participat, la Arad, la Campionatul Naţional al copiilor I şi II.

Iată rezultatele înregistrate: Marius Ichimoaie (45 kg) - loc 2; Traian Olar (50 kg) - loc 3; Mircea Gligorea (+50 kg) - loc 3; Horia Maria (33 kg) Marian Tătaru (40 kg); Florin Crişan (50 kg); şi Bianca Hrebenciuc (34 kg)- toţi pe locul 5.

Handbal Divizia b (f)

C.S.M. Paloma Sibiu - Microcomputer Service Oltcit Craiova 25-16 (13-8)

Meci de factură modestă, în care victoria handbalistelor sibiene nu a putut fi pusă la îndoială. Echipa oaspete (în mare parte eleve) nu a reuşit decât să reducă proporţiile scorului. În rest, echipa antrenată de prof. Lucian Albu, deşi a avut şi 4 lovituri de la 7 m ratate prin Zavragiu (2) şi Buta (2) a învins, în final, destul de lejer. O frumoasă impresie a lăsat-o junioara Adina Zănoagă prin contraatacurile în viteză, autoare a 7 goluri. Au mai înscris Daniela Buta - 4, Ana Mohanu - 4, Codruţa Zavragiu - 4, Gabriela Irimie -1, Camelia Stroia -1, Mariana Rus -1, Elena Ponici -1, şi Dana Nistor -1. Au arbitrat fără probleme Bela Naghi şi Ferencz Naghi din Odorheiul Secuiesc.

I.ILIE

Ultima oră

* Întrebat dacă antrenorul Remus Vlad va mai rămâne la Bistriţa, preşedintele Gloriei, Jean Pădureanu a precizat că "sută la sută va pleca. Ne-a anunţat că ar intenţiona să meargă la Hunedoara, dar nu e exclusă nici varianta cu Inter Sibiu".

* Dobrin este refăcut în proporţie de 90% (!?) şi este posibil ca, din vară, să-şi reia activitatea în cadrul clubului piteştean.

* "La venirea mea în Giuleşti, astă-toamnă, după etapa a 9-a, Rapid se afla pe locul 16, cu numai 6 puncte, eliminată din Cupa UEFA şi într-o stare de spirit foarte proastă (...) De abia pregătirea făcută în iarnă a însemnat pentru Rapid un prim şi mare pas spre ceea ce se cheamă performanţă (...) De atunci încoace, cred că totul a decurs normal şi echipa a urcat pe locul 4 în clasament, pe care cred că-l merită". Asta zice, cu modestie, Viorel Hizo. Uită să-i pomenească, însă, pe Samsung, Ana Electronic, Romtrans, Munplast, Romgat, Autorom, Stilmann, Deutsche Imbiss etc, cei mai periculoşi...atacanţi ai celor din Grant.

* În perioada 22-24 V a.c., la Cluj se desfăşoară Campionatul naţional universitar de baschet (băieţi). Sibiul va fi reprezentat de studenţii Colegiului de măiestrie sportivă, majoritatea componenţi ai divizionarei A C.S.U. Forest Sibiu. Succes!

(n.i.d.)

continuare în pagina 2

CLASAMENTE DIVIZIA A

Seria I

Faur Bucureşti - Autobuzul 1-1; CSM Suceava - Constr. Iaşi 4-2; Chimia - ASA Tg. Mureş 1-0; Flacăra - Gloria Buzău 2-0; Poli Iaşi - FC Selena 3-0; Portul - Met. Plopeni 2-0; Callatis - Gloria Galaţi 2-0; Foresta - Steaua Mizil 4-2; FC Focşani - FC Argeş 2-3.

1. F.C. Argeş	31	19	11	1	60-21	49	(+19)
2. Poli Iaşi	31	16	3	12	51-21	35	(+3)
3.FC Focşani	31	15	4	12	53-39	34	(+2)
4.Steaua Mizil	31	14	6	11	38-29	34	(+4)
5.Met. Plopeni	31	13	6	12	34-30	32	(+2)
6.Faur Bucureşti	31	13	6	12	42-38	32	(0)
7.FC Selena	31	13	5	13	49-43	31	(+1)
8.Chimia	31	12	7	12	42-45	31	(–1)
9.Flacăra	31	13	5	13	42-47	31	(–1)
10. ASA Tg.Mureş	31	12	6	13	36-35	30	(0)
11. Gloria Buzău	31	12	5	14	32-33	29	(–1)
12.CSM Suceava	31	11	7	13	41-52	29	(–3)
13.Portul	31	9	10	12	34-37	28	(–4)
14.Callatis	31	11	6	14	41-53	28	(–4)
15.Gloria Galaţi	31	11	5	15	41-53	27	(–3)
16.Foresta	31	12	3	16	43-57	27	(–5)
17.Autobuzul	31	8	11	12	27-42	27	(–3)
18.Constr. Iaşi	31	9	6	16	27-58	24	(–6)

Etapa viitoare: Autobuzul - Callatis; Gl. Galaţi - Portul; FC Selena - Chimia; Met. Plopeni - Poli Iaşi; FC Argeş - Faur; Steaua Mizil- FC Focşani; Constr. Iaşi - Foresta; Gl. Buzău - CSM Suceava; ASA - Flacăra.

Seria a II-a

CFR Cluj - Armătura 1-1; Jiul Petroşani - CSM Reşiţa 2-1; ICIM-Corvinul 4-1; FC Drobeta - Metrom 3-1; Gloria Reşiţa - Gaz metan 2-0; Phoenix - Tractorul 1-0; CFR Timişoara - Met. Bocşa 1-0; Unirea - FC Maramureş 1-1; FC Bihor - Jiul Craiova 1-1;

1. FC Maramureş	31	23	5	3	85-37	51	(+21)
2.Unirea A.I.	31	20	7	4	67-29	47	(+15)
3.CSM Reşiţa	31	18	1	12	50-42	37	(+7)
4.FC Bihor	31	14	6	11	45-32	34	(+2)
5.Gloria Reşiţa	31	13	7	11	48-38	33	(+1)
6.Tractorul	31	15	2	14	40-38	32	(+2)
7.Metrom	31	12	6	13	32-30	30	(0)
8.CFR Cluj	31	12	6	13	46-46	30	(–2)
9.GAZ METAN	**31**	**12**	**5**	**14**	**37-35**	**29**	**(–1)**
10.Corvinul	31	13	3	15	45-47	29	(–1)
11.ICIM Braşov	31	11	7	13	41-48	29	(–3)
12. Jiul Petroşani	31	12	4	15	46-50	28	(–4)
13. CFR Timiş	31	10	8	13	34-44	28	(–4)
14. Jiul Craiova	31	12	2	17	38-54	26	(–4)
15.Phoenix	31	11	3	17	30-45	25	(–7)
16.Armătura	31	10	5	16	32-50	25	(–5)
17. F.C. Drobeta	31	10	3	18	35-59	23	(–9)
18.Met. Bocşa	31	8	6	17	25-52	22	(–8)

Etapa viitoare: Armătura - CFR Timişoara; Metalul Bocşa - Phoenix; Gaz metan - ICIM; Tractorul - Gloria Reşiţa; Jiul Craiova - CFR Cluj; FC Maramureş - FC Bihor; CSM Reşiţa - Unirea Alba Iulia; Metrom Braşov - Jiul Petroşani; FC Corvinul - FC Drobeta.

De[illegible] au ocupat doar locul V

Elevele de la C.S.Ş. Sibiu constituie garanţia revitalizării voleiului sibian

Timp de 6 zile (3-8 mai), în sala C.S.Ş. 2 Bucureşti s-a derulat turneul final al Campionatului naţional de volei al junioarelor. La această mare întrecere au luat parte cele mai valoroase echipe calificate în etapele premergătoare finalei, adică: C.S.Ş.U. Lic. construcţii Piteşti; C.S.Ş. 2 C.R.D. Baia Mare, C.S.Ş. "Nicolae Titulescu" Craiova, C.S.Ş. Politehnica Timişoara, Chimia Rm. Vâlcea şi C.S.Ş. Sibiu.

Despre acest turneu final am solicitat amănunte antrenorului formaţiei, prof. **Traian Prişca**. Acesta ne-a spus:

"Finalul acestui lung şi dificil campionat ne-a adus atât de aproape de podium încât fetele şi-au canalizat ultimele resurse fizice şi psihice în vederea unei, poate, prea mult dorite medalii de bronz. Dar n-a fost să fie aşa.

Deşi după lupta din semifinale mulţi specialişti ne creditau cu şanse pentru locurile 3-4, plusul de experienţă (din divizia B) a dat câştig de cauză adversarelor noastre, fapt care ne-a adus un merituos - totuşi - loc 5 (nu putem ignora faptul că am fost singura echipă din acest turneu final fără participare în Campionatul naţional de divizia B).

Turneul a fost dificil, iar faptul că sorţii au decis să ne înfruntăm în primele două zile cu cele mai puternice echipe (C.S.Ş.U. Lic. de construcţii Piteşti - locul I şi C.S.Ş.-C.R.D. Baia Mare - locul II) nu ne-a avantajat. Efortul depus în cele două întâlniri, ca şi deziluzia celor două nereuşite şi-au pus amprenta şi asupra celei de a treia partide (cu C.S.Ş. Lic. "Nicolae Titulescu" Craiova) în care deşi a condus adesea, echipa noastră nu a avut forţa necesară adjudecării finalurilor de set. Am învins, apoi, echipa C.S.Ş. Chimia Lic. "Mircea cel Bătrân" Rm. Vâlcea (Campioană en titre) şi am cedat, pe fondul unei slabe concentrări, în faţa echipei C.S.Ş. "Poli" Timişoara pe care, în calificări, am învins-o cu 3-0. Aşa e în sport.

Echipa noastră, cu nume simplu - C.S.Ş. Sibiu - neîmbogăţit de nici o altă suită de litere sau titluri reprezentând atâţia aliaţi puternici şi de mare ajutor (ca C.R.D., un lic. X sau o întreprindere ori firmă Y) şi-a atins obiectivul: acela de a participa la turneul final al Campionatului naţional de juniori I.

Evoluţia constant bună a Florentinei Cârpătorea, a Ofeliei Măieruţ (încă junioară II) au trezit interesul tehnicienilor (deci şi al sponsorilor) unor echipe de divizia A şi superligă, dornici să-şi întărească echipele cu elemente tinere şi de valoare".

Iată lotul folosit (vezi fotografia): de la stânga spre dreapta - sus: prof. Traian Prişca - antrenor; Monica Florea (elevă la Şc. gen. 20 Sibiu), Camelia Berghea (Lic. "O. Goga"), Carmen Radu (Lic. ind. alimentar), Ofelia Măieruţ (Lic. "O. Goga"), Florentina Cârpătorea (Lic. textil Cisnădie), Dana Precup (Lic. textil Cisnădie), Oxana Cintean (Lic. "O. Goga"; în rândul de jos: Estera Bogaşieru (Lic. ind. 7); Laura Tarcea (Lic. ind. 7), Teodora Podvarcu (Lic. textil Sibiu), Lucia Aniculesei (Lic. textil Cisnădie), Gabriela Sandu (Lic. ind. 7). Din foto lipseşte Sonia Tomuţ (de la Şc. gen. 20). De reţinut că toate adversarele sibiencelor au activat în divizia B şi de junioare. Este deci de dorit ca forurile noastre: C.S.M. şi O.J.T.S. Sibiu să înscrie aceste eleve în Campionatul de calificare pentru divizia B, ca apoi, până la începerea întrecerii (octombrie) să se găsească eventualii sponsori, care să susţină echipa în divizia B. Dacă mai vrem volei feminin la Sibiu, acum trebuie pus piciorul în prag!

Ilie IONESCU
Foto: Vasile CÂRDEI

Cine ridică mănuşa?

PLEDOARIE PENTRU ŞAH

Am primit, recent, o scrisoare de la domnul Horia Teodor VISSA (str. Griviţei nr. 28, oraşul Buşteni, 2185, jud. Prahova), un mare iubitor al "sportului minţii". Dânsul ni-l readuce în memorie pe regretatul M.I. ing. A.F. Ianovcic, "întemeietorul publicaţiilor de şah din România, fondatorul REVISTEI DE ŞAH (1925), A BULETINULUI PROBLEMISTIC (1933) şi, între altele, redactorul mult căutatei RUBRICI DE ŞAH găzduită - până la decesul maestrului - de ziarul "Tribuna Sibiului".

Consider, ne scrie domnul H.T. Vissa, că ar fi un mare merit al ziarului "Tribuna" dacă ar continua această rubrică şi, în paralel, atât de interesantele concursuri şahiste, propunând:* organizarea unui memorial A.F. IANOVCIC * a unei cupe jubiliare - 70 de ani de la crearea Federaţiei Internaţionale de Şah (în iulie 1994) * a "Cupei oraşului Sibiu" la şah artistic, ediţia I (octombrie 1994).

Ideea ni se pare extrem de generoasă. Noi, cei de la "Tribuna sporturilor" suntem gata să sprijinim materializarea ei. Aşteptăm, aşadar, ca şahiştii sibieni să ridice mănuşa. Suntem siguri că, funcţie de seriozitatea implicării lor, se vor găsi şi sponsori dispuşi să ajute material demararea acţiunii.

Rămânem, deci, pe recepţie!

Sorin CRIVĂŢ

Ultima oră

urmare din pag. 1

● Gullit, după un an petrecut la Sampdoria, se întoarce la A.C. Milan. Alte transferuri: Papin (Milan) - la Bayern Munchen, Deschamps (Olympique Marseille) - la Juventus, Sordo (Torino) - la Milan, Thern (Napoli) - la Roma... "Târgul" continuă.

● Revenit în ograda Politehnicii Timişoara, antrenorul Costică Rădulescu face pe viteazul: "Să mergem în campionat pe puterile noastre, nu pe relaţii de ajutor reciproc, că un campionat nu este un Caritas". Fără pile şi relaţii nu mai poţi rezista nici în fotbal.

● La partida de fotbal dintre CFR Timişoara şi Gaz metan Mediaş s-au încasat 46.000 lei şi baremul arbitrilor a fost de 228.123 lei. Eu de când am propus să se joace fără arbitri!

● După terminarea actualei ediţii de campionat, în sfârşit, CCN a hotărât că pentru incidentele de la meciul Rapid - Universitatea Craiova, clubul giuleştean să fie amendat cu 300.000 lei şi să-i fie suspendat terenul o etapă în ediţia viitoare. De ce nu în ediţia 2000/2001?

● "Profesorul" Gh. Constantin s-a săturat de Litoral, aşa că s-a dus la "Gazeta sporturilor" şi-a dat anunţ că este disponibil. Să vedem unde va da "tunul".

● "Cupa Ligii" la fotbal s-a dovedit a fi o veritabilă şuşanea, menită a sărăci şi mai mult cluburile noastre din Divizia Naţională. Asta înseamnă să te scarpini şi când nu te mănâncă...

● Ştefan Covaci a suferit un accident vascular cerebral, fiind internat la Spitalul Clinic din Cluj, dar starea sănătăţii lui "evoluează mulţumitor".

● În Rusia, la iniţiativa cotidianului "Sport Expres", a fost deschisă o subscripţie publică în beneficiul atacantului Serghei Şerbakov (fost la Sporting Lisabona), care a fost grav rănit la coloana vertebrală în urma unui accident de maşină. Un gest omenesc.

● Zilele trecute, internaţionalul Dan Petrescu a venit în ţară ca să-şi boteze fetiţa, Rebecca Emanuela, naş fiind impresarul Ion Becali. Chestia se poartă. Mă mir că n-a botezat-o... Becalia!

● A intrat în faza finală Legea sponsorizării. Teamă mi-e că după ce va intra în vigoare, toţi cei ce se bat acum cu pumnul în piept nu vor mai scoate bani din pungă...

(n.i.d.)

Fair-play

Sportul înseamnă desigur, înainte de toate, o luptă cu adversarul văzut însă ca un partener egal de întrecere şi nu ca un anihilant al propriei personalităţi, iar competiţia este o întrecere între oameni care îşi propun să obţină victoria dar care acceptă din start posibilitatea eşecului.

De aceea, vrând-nevrând, una din finalităţile sportului este aceea a departajării competitorilor în două categorii existenţiale: învingători şi învinşi. Ideea succesului sportiv reprezintă o puternică forţă vitalizată a cărei menire este realizarea unui rezultat sportiv de excepţie menit a consacra un sportiv de excepţie. Dar sportul ar putea fi împins spre o condiţie precară dacă va reţine şi va absolutiza, cu timpul, numai finalitatea rezultatului exterior, a performanţei cifrice. Mulţi s-au grăbit să vadă în sport aproape numai disputa cu adversarul, cu fracţiunile de timp şi spaţiu ignorând însă lupta individului cu sine. Dar lupta exterioară purtată de campioni este dublată inevitabil de o înfruntare lăuntrică, poate mai aspră, mai drastică, mai intens umană şi prin aceasta mai apropiată de sublim.

Şi este evident că finalitatea acestei înfruntări se înscrie în categoria rezultatului moral.

Cum altfel ar putea fi interpretate opiniile a doi mari laureaţi ai premiului Nobel relativ la sport şi esenţa sportului? Albert Camus: "Numi simt conştiinţa pură decât atunci când sunt pe stadion. Sportului îi datorez tot ceea ce ştiu mai sigur despre morală şi obligaţiile oamenilor".

Ernest Hemingway: "Sportul te învaţă să câştigi cinstit. Sportul te învaţă să pierzi în mod demn. Prin urmare sportul te învaţă de toate - te învaţă ce este viaţa".

Valer NISTOR

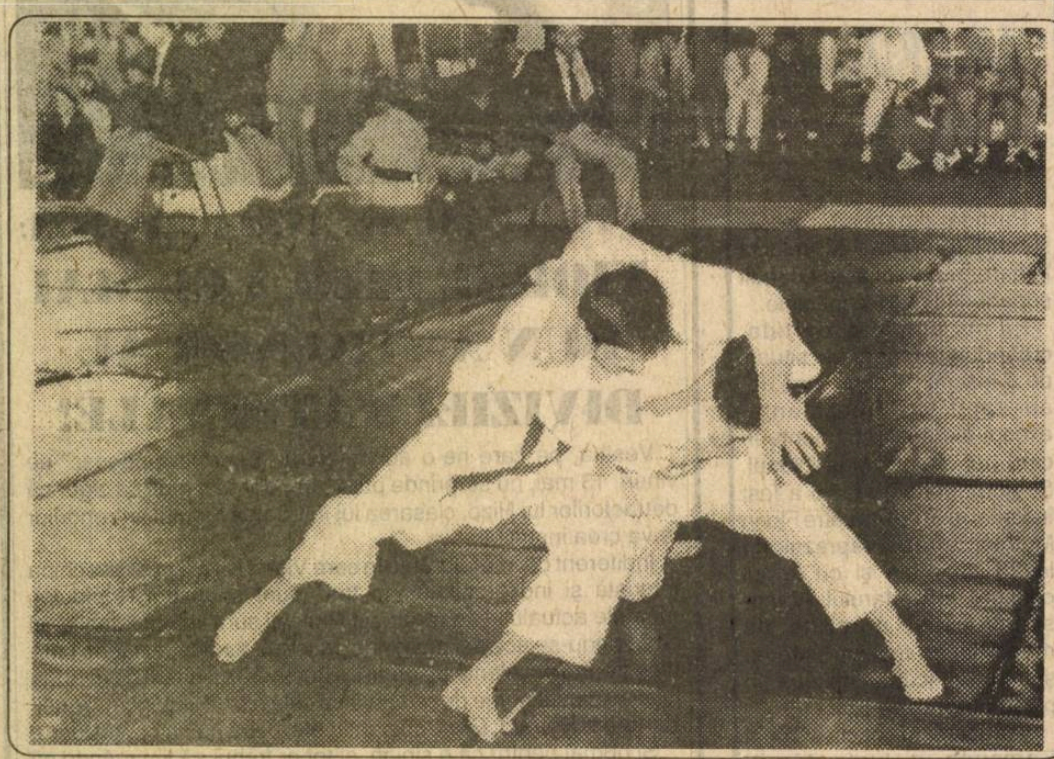

JUDO

La finalele de la Arad - 3 medalii pentru copiii sibieni

În zilele de 7-8 mai, în Sala Sporturilor din Arad au avut loc finalele Campionatului naţional de judo rezervat categoriilor de copii I şi II. La aceste întreceri au luat parte 256 băieţi şi 200 fete. Reprezentanţii judo-ului sibian, elevii Clubului Sportiv Şcolar "Şoimii" Sibiu au reuşit să cucerească 3 medalii prin: Traian Olar, locul 3 la cat. 50 kg - copii I; Marius Schimoaie, locul II la cat. 45 kg; Mircea Gligorea, locul 3 la cat. +50 kg, ambii la cat. copii II. Tot la această categorie s-au mai clasat pe locul V următorii: cat. 33 kg - Horia Maria; 34 kg - Bianca Hrebenciuc; 50 kg - Florin Crişan, precum şi Marian Tătar la cat. 40 kg - copii I.

PROGRAM T.V.R.

Luni, 16 mai 1994

13.00 Lumină din lumină 14.00 Actualităţi 14.10 TVR Iaşi 14.50 TVR Cluj-Napoca 15.30 Desene animate 16.00 Actualităţi 16.10 Avanpremiera săptămânii 16.25 Civilizaţia montană 17.00 Emisiune în limba maghiară 18,30 Film serial * Salvaţi de clopoţel 19.00 De luni până luni 19.30 Desene animate 20.00 Actualităţi 20.40 Publicitate 20.45 Teatru liric * GALA EUROPEANĂ DE BINEFACERE UNICEF 22.15 Actualităţi 22.20 Transfocator 22.50 MTV 23.20 Actualităţi 23.45 Arte vizuale 0.15 Reprize a treia 1.00 Închiderea programului.

Marţi, 17 mai 1994

7.00 TVM * Telematinal 10.00 Actualităţi * 10.05 Calendar 10.20 Limbi străine * Engleză 11.20 Film serial 11.45 Sarasota - cetatea circului 12.15 Film serial 13.05 1001 audiţii 14.00 Actualităţi 14.10 TVR Iaşi 14.50 TVR Cluj-Napoca 15.30 Desene animate 16.00 Actualităţi 16.10 Fii tu însuţi! 16.45 În ţara fiordurilor 17.00 Convieţuiri 18.00 Sfinx 18.30 Film serial 19.00 Clio 19.30 Desene animate 20.00 Actualităţi 20.40 Publicitate 20.45 Telecinemateca 22.45 Reflector 23.15 Muzicorama 23.40 Actualităţi 24.00 Gong! 0.30 Recital extraordinar de balet 1.20 Închiderea programului

Miercuri, 18 mai 1994

7.00 TVM * Telematinal 10.00 Actualităţi 10.05 Calendar 10.20 Video-lexicon 10.50 Călătorii 11.20 Film serial 11.45 Televiziunea viitorului 12.15 Film serial 13.05 1001 audiţii 14.00 Actualităţi 14.10 TVR Iaşi 14.50 TVR Cluj-Napoca 15.30 Desene animate 16.00 Actualităţi 16.10 Magazin sportiv 17.00 Omul european 18.00 Laureaţi ai festivalului naţional de folclor 18.30 Film serial 19.00 Timpul Europei 19.30 Desene animate 20.00 Actualităţi 20.40 Publicitate 20.45 Interpreţi îndrăgiţi ai cântecului popular 21.05 Publicitate 21.10 Finala "Cupei campionilor europeni" la fotbal: AC Milan - FC Barcelona 23.00 Film serial 24.00 Actualităţi 0.20 Întâlnirea de la miezul nopţii 1.00 Jazz-fan 1.30 Închiderea programului

Joi, 19 mai 1994

7.00 TVM * Telematinal 10.00 Actualităţi 10.05 Calendar 10.20 Limbi străine * Engleză americană 11.20 Film serial 11.45 În lumea celor îndrăzneţi 12.15 Film serial 13.05 1001 audiţii 14.00 Actualităţi 14.10 TVR Iaşi 14.50 TVR Cluj-Napoca 15.30 Desene animate 16.00 Actualităţi 16.10 Divertisment internaţional 17.00 Sub semnul întrebării 18.00 Cronografii 18.25 Film serial 18.50 Tragerea expres excepţional 5/55 şi Loto obişnuit 3/90 19.00 Medicina pentru toţi 19.30 Desene animate 20.00 Actualităţi 20.30 Publicitate 20.35 Campionatul european de baschet feminin: România - Polonia 21.15 Film serial 22.10 Simpozion 22.55 Publicitate 23.00 Enigma 23.30 Actualităţi 24.00 Film serial 1.00 Închiderea programului

Vineri, 20 mai 1994

7.00 TVM * Telematinal 10.00 Actualităţi 10.05 Calendar 10.20 Curcubeu 11.20 Film serial 11.45 MTV 12.15 Film serial 13.10 1001 audiţii 14.00 Actualităţi 14.10 TVR Iaşi 14.50 TVR Cluj-Napoca 15.30 Desene animate 15.45 Pleacă oile la munte... 16.15 Actualităţi 16.25 Vineri fără reţineri 16.45 Lege şi fărădelege 17.00 Emisiune în limba germană 18.00 Pro patria 19.00 Film serial 20.00 Actualităţi 20.40 Publicitate 20.45 Tezaur folcloric 21.25 Publicitate 21.30 Film artistic 23.00 Viaţa parlamentară 23.30 Actualităţi 23.50 Campionatul european de baschet feminin: România - Ucraina 0.30 MTV 1.00 Cinematograful de noapte 2.40 Închiderea programului

Sâmbătă, 21 mai 1994

8.00 Bună dimineaţa... de la Cluj-Napoca 9.00 Calendar 9.10 Şapte note fermecate 10.00 Film serial pentru copii 10.30 Lumină din lumină 11.30 Ecranul 12.30 Povestea vorbei 13.00 1001 audiţii 14.00 Actualităţi 14.10 Ora 25 - Tranzit TV * desene animate * film documentar * World Cup '94 * Teatru scurt * Reportaje * Muzică * Mapamond * Film serial 19.15 Teleenciclopedia 20.00 Actualităţi 20.40 Publicitate 20.45 Film serial 21.40 Între umor şi duioşie 22.25 24 pentru '94 22.55 MTV 23.25 Actualităţi 23.45 Film serial 0.45 Concert aniversar Phoenix 1.45 Campionatul european de baschet feminin: România - Slovenia 2.15 Închiderea programului

Duminică, 22 mai 1994

8.00 Bună dimineaţa! 9.00 Calendar 9.10 Ping-pong! 10.00 Film serial pentru copii 10.30 Lumină din lumină 11.30 Viaţa satului 13.00 Din albumul celor mai frumoase melodii populare 13.30 Atlas 14.00 Actualităţi 14.10 Poşta TV 14.20 Video-magazin * Promenadă în Bucureştii de altădată... * "Micul Paris" văzut de călători străini * Alte glasuri, alte nostalgii * Casele au amintiri * Desene animate * Bucureşti... văzut de caricaturistul Silvan Ionescu * Dedicaţii muzicale * Capşa * Film serial * Bucureşteni de altădată despre Bucureştii lor * Un bilet... "La Tănase" * "Eternă bucurie-i frumuseţea"... 17.35 Placido Domingo în România 18.20 Star Trek 19.15 Robingo 19.55 Publicitate 20.00 Actualităţi 20.40 Concurs Pronosport şi tragere Loto Special 6/49 + Noroc 20.50 Publicitate 20.55 Film artistic 22.30 24 pentru '94 23.00 Actualităţi 23.15 Festivitatea de închidere a celui de-al 46-lea festival internaţional al filmului de la Cannes 0,15 Microrecitalul formaţiei "Direcţia 5" 0.30 Pe ultima sută de metri 1.00 Închiderea programului

MAPAMOND • SPORT • MAPAMOND

BRAZILIA

✦ Federaţia: Confederacao Brasileira de Futebol, Rua da Alfandega 70, P.O. Box 1078, 20070, Rio de Janeiro
✦ Culori: galben - albastru - alb
✦ Anul înfiinţării: 1914
✦ Număr de cluburi afiliate:12900
✦ Număr de fotbalişti: cca 1 milion (la o populaţie de 159 milioane locuitori)

* Prezentă la toate cele 14 ediţii ale C.M. desfăşurate până acum, fiind singura reprezentativă care n-a lipsit din nici un turneu final: 1930 - eliminată în optimi (1-2 cu Iugoslavia, 4-0 cu Bolivia); 1934 - eliminată în optimi (1-3 cu Spania); 1938 - locul III (4-2 cu Suedia); 1950 - locul II (7-1 cu Suedia, 6-1 cu Spania, 1-2 cu Uruguay); 1954 - eliminată în sferturi (2-4 cu Ungaria); 1958 - loc I (5-2 cu Suedia); 1962 - loc I (3-1 cu Cehoslovacia); 1966 - eliminată în optimi (2-0 cu Bulgaria, 1-3 cu Ungaria, 1-3 cu Portugalia); 1970 - loc I (4-1 cu Italia); 1974 - locul IV (0-1 cu Polonia); 1978 - locul III (2-1 cu Italia); 1986 - eliminată în sferturi (3-4 cu Franţa, după executarea loviturilor de la 11 m); 1990 - eliminată în optimi (0-1 cu Argentina).

* Cu siguranţă - deşi Anglia revendică titlul de "patrie a fotbalului" - în Brazilia întreaga ţară trăieşte bucuria fotbalului, a spectacolului, a golului. În Brazilia se află pentru totdeauna "Cupa Jules Rimet" atribuită echipei pentru meritul de a fi câştigat de 3 ori titlul de campioană a lumii (1958, 1962, 1970).

* Iată cele trei formaţii care au cucerit titlul suprem:
1958: Gilmar - Djalma Santos, Orlando, Bellini, Nilton Santos - Didi, Zito - Garrincha, Vava, Pele, Zagalo. 1962: Gilmar - D. Santos, Mauro, Zozimo, N. Santos - Zito, Didi - Garrincha, Vava, Amarildo, Zagalo. 1970: Felix - Carlos Alberto, Brito, Piazza, Everaldo - Clodoaldo, Gerson, Rivelino, Jairzinho, Tostao, Pele.

* Desigur, marea, inegalabila stea a fotbalului brazilian este Edson Arantes do Nascimento zis Pele (n. 23.X.1940), atacant, a jucat 1363 partide, marcând 1281 goluri, de 93 de ori în reprezentativa ţării, pentru care a marcat 78 de goluri. Lista trofeelor cucerite de-a lungul prodigioasei sale cariere este impresionantă. Să spicuim: de 3 ori campion mondial, de două ori acâştigat Cupa Intercontinentală, de două ori Cupa Libertadores, de 8 ori campion şi de 11 ori golgeter al statului Sao Paulo... A jucat până la vârsta de 37 de ani.

* Alte vedete ale fotbalului brazilian, câteva din sutele de nume celebre: * Marcos de Menezes, zis Ademir (n. 1927), atacant, 39 selecţii, golgeterul campionatului mondial din 1950, cu 7 goluri marcate. * Carlos Alberto Torres (n. 1945), fundaş dreapta, 72 selecţii, căpitan al reprezentativei la C.M. din 1970. * Joao Justino Dos Santos, zis Amaral (n. 1954), fundaş central, 40 selecţii. * Waldyr Pereira, zis Didi (n. 1928), mijlocaş, 73 selecţii, creatorul celebrului şut "folia seca", 73 selecţii. * Manuel Francisco Dos Santos, zis Garrincha (1933-1983), extremă dreaptă, 54 de selecţii, celebru prin viteza şi driblingurile sale. * Nunes de Oliveira, zis Gerson (n. 1941), atacant, 84 selecţii, unul dintre cei mai mari strategi din fotbalul brazilian. * Ventura Filho Jair, zis Jairzinho (n. 1944), atacant, 100 selecţii. * Neves Dos Santos, zis Gilmar (n. 1930), portar, 100 selecţii, specialist în pararea loviturilor de la 11 m. * Leonidas da Silva (n. 1913), atacant, considerat un precursor al lui Pele, 25 selecţii, 25 goluri. * Roberto Rivelino (n. 1945), mijlocaş, 95 selecţii, considerat a fi o... maşină de fotbal.* Djalma Santos (n. 1929), fundaş dreapta, 100 selecţii, 1500 meciuri disputate, a jucat până la 42 de ani. * Nilton Santos (n. 1927), fundaş stânga, 83 selecţii, considerat de brazilieni ca fiind cel mai bun fundaş din lume. * Neto Eduardo Isidori, zis Vava (n. 1934), atacant, de două ori campion mondial, în '58 şi '62, deşi n-a jucat decât de 19 ori în reprezentativă în decurs de 6 ani. * Mario Lobo Zagalo (n. 1931), extremă stângă, 36 selecţii, prima extremă "falsă" din lume.

Jorginho (Brazilia)

* În 1990, antrenorul Sebastiao Lazaroni a prezentat următoarea echipă: Taffarel - Mario Galvao - Ricardo Gomez, Mozer - Jorginho, Dunga, Alemao, Valdo - Muller, Careca. Au mai jucat: Silas, Ricardo Rocha, Renato, Branco, Ricardo Raymundo, Bebeto, Romario. Dar cunoscuta eficacitate braziliană a fost în suferinţă: doar 4 goluri (în 4 meciuri), reuşite de Careca (2), Muller (2).

* Actualul antrenor, Carlos Alberto Gomes Parreira (50 ani) mizează din vechiul lot pe Claudio Taffarel, portar, 28 ani, Jorginho, fundaş, 30 ani; Branco, fundaş, 30 ani; Ricardo Rocha, fundaş, 33 ani; Dunga, mijlocaş, 31 ani; Bebeto, atacant, 30 ani; Romario, atacant, 28 ani, dar şi pe o serie de tineri din noua generaţie, poate pe Cafu, fundaş, 24 ani; Bismark, mijlocaş, 25 ani; Elivelton, mijlocaş, 23 ani; Elber, atacant, 22 ani...

RUSIA

✦ Federaţia: Federaţia Futbole, Luzhneţkaja Nabrezhnaja 8, Moscova, 119270
✦ Data înfiinţării: 1912
✦ Culori: tricouri albe cu dungi roş-albastre, chiloţi albaştri, jambiere albe
✦ Cluburi afiliate: cca 30.000
✦ Număr de fotbalişti: cca 800.000 (la o populaţie de 150 milioane locuitori).

* Prezenţe în turneul final al C.M.: 1958 - eliminată în sferturi (0-2 cu Suedia); 1962 - eliminată în sferturi (1-2 cu Chile); 1966 - locul IV (1-2 cu Portugalia); 1970 - eliminată în sferturi (0-1 cu Uruguay); 1982 - eliminată în sferturi (0-0 cu Polonia, 1-0 cu Belgia în prelungiri); 1990 - eliminată în grupă: 0-2 cu România, 0-2 cu Argentina, 4-0 cu Camerun). De menţionat că acest palmares se referă la echipa reprezentativă a fostei URSS.

* În ediţia '90 a C.M., selecţionerul Valeri Lobanovski a folosit următoarea echipă: Dasaev (Uvarov) - Hidiatulin - Gorlukovici, Kuzneţov (Zigmantovici) - Raţ (Besonov), Litovcenco (Jaremciuc), Aleinikov (Şalimov), Zavarov (Liutü), Protasov, Dobrovolski (Borodiuk).

* Din lotul de acum 4 ani, actualul selecţioner, Pavel Sadârin (51 ani), se pare că va mai conta doar pe Serghei Gorlukovici, fundaş, 33 ani; Igor Şalimov, mijlocaş, 25 ani; Igor Dobrovolski, atacant, 27 ani. Are însă de unde alege, căci numeroşi sunt fotbaliştii ruşi care joacă în Italia, Germania şi alte ţări cu fotbal puternic, dacă ar fi să-i pomenesc doar pe Karataev (21 ani, Bayern Munchen) Şmarov (29 ani, Karlsruher SC), Kiriakov (24 ani, Karlsruher SC), Cercesov (31, Dynamo Dresda), Kolivanov (26 ani, Foggia), Harin (26 ani, Chelsea), Popov şi Radcenko (Real Santander), Korneev (Espanol).

* Iată echipa de bază folosită de Pavel Sadârin în calificări: Cercesov - Gorlukovici, Ivanov, Kancelskis, Şalimov, Kolivanov, Dobrowolski, Onopko, Korneev, Iuran, Kiriakov.

* Câteva dintre vedetele fotbalului rusesc ale ultimei jumătăţi de secol: Vsevolod Bobrov (1922-1979), atacant, 97 goluri marcate, a jucat şi hochei în reprezentativa URSS. * Ghenadi Evriujihin (n. 1944) - extremă stângă, 58 selecţii. * Lev Iaşin (1929-1988) - portar, 78 selecţii, în 1963 declarat cel mai bun fotbalist al Europei. * Valentin Ivanov (n. 1934), atacant, 60 selecţii. * Eduard Malofeev (n. 1943) - atacant, 41 selecţii, 100 goluri marcate în 254 de partide. * Igor Netto (n. 1930) - mijlocaş, 55 selecţii, timp de 10 ani căpitan al reprezentativei. * Eduard Strelţov (n. 1937) - atacant, 39 selecţii, 100 goluri marcate în 222 jocuri. * Albert Şesternev (n. 1941) - libero, 91 selecţii. * Valeri Voronin (1939-1984) - mijlocaş, 66 selecţii...

WorldCup USA94

Grupa B
Brazilia
Rusia
Camerun
Suedia

Programul întâlnirilor:

- 19 iunie: Camerun - Suedia, stadion Rose Bowl, Los Angeles, ora 2,30
- 20 iunie: Brazilia - Rusia, Stanford Stadium, San Francisco, ora 23
- 24 iunie: Suedia - Rusia, Stanford Stadium, San Francisco, ora 23; Brazilia - Camerun, Silverdome, Detroit, ora 2,30
- 28 iunie: Rusia - Camerun, Stanford Stadium, San Francisco, ora 23; Brazilia - Suedia, Silverdome, Detroit, ora 23

Serghei Yuran (Rusia)

CAMEROUN

✦ Federaţia: Federation Camerounaire de Football, B.P. 1116, Yaounde
✦ Anul înfiinţării: 1959
✦ Culori: tricouri verzi, chiloţi roşii, jambiere galbene.
✦ Număr de cluburi: cca 200
✦ Număr de jucători: aproximativ 10.000 (la o populaţie de 12,7 milioane locuitori).

* Prezenţe la turneele finale: 1982 - eliminată în optimi (0-0 cu Peru, 0-0 cu Polonia, 1-1 cu Italia); 1990 - eliminată în sferturi (2-3 cu Anglia, după prelungiri).

* În Italia, antrenorul rus Valeri Nepomniaci a folosit următoarea echipă: N. Kono - N'Dip, Tataw, Kunde, Onana, Ebwelle, Mbouh, Mfede, Kana Biyik - Omam Biyik, Makanaky (Milla).

* Din lotul de acum 4 ani ar mai putea fi utilizaţi: Jacques Songo'o, portar, 29 ani; Stephen Tataw, fundaş, 30 ani; Benjamin Massing, fundaş, 32 ani; Viktor N'Dip, fundaş, 30 ani, Bertin Ebwelle, fundaş, 30 ani, Pierre Onana, fundaş, 28 ani; Emile Mbouth, mijlocaş, 27 ani; Cyrille Makanaky, mijlocaş, 27 ani; Andre Kana-Biyik, mijlocaş, 28 ani; Francois Omam-Biyik - atacant, 27 ani. * Vedetele echipei sunt: Omam-Biyik - unul dintre golgeterii primei divizii franceze; Kana-Biyik, titular la Le Havre; Pagal - legitimat la Martigues; Songo'o - portar la Metz...

Francois Omam-Biyik (Camerun)

* Roger Milla - acum în vârstă de 43 ani, vioara întâi a echipei atât în 1982, cât şi în 1990, a promis o surpriză numeroşilor săi admiratori.

SUEDIA

✦ Federaţia: Swenska Fotbollforbundet, Box 1216, S-17123 Solna
✦ Anul înfiinţării: 1904
✦ Culori: tricouri galbene, chiloţi albaştri, jambiere galbene.
✦ Număr de cluburi: 3400
✦ Număr de jucători: 175.000 (la o populaţie de 8,7 milioane locuitori).

* Participări la turneul final: 1934 - eliminată în sferturi (1-2 cu Germania); 1938 - loc IV (2-4 cu Brazilia, 2-3 cu Uruguay, 3-1 cu Spania); 1958 - locul II (2-5 cu Brazilia); 1970 - eliminată în optimi (0-1 cu Italia, 1-1 cu Israel,1-0 cu Uruguay); 1974 - eliminată în grupa semifinală (0-1 cu Polonia, 2-4 cu RFG, 2-1 cu Iugoslavia); 1978 - eliminată în optimi (1-1 cu Brazilia, 0-1 cu Austria, 0-1 cu Spania); 1990 - eliminată din grupa C (1-2 cu Brazilia, 1-2 cu Scoţia, 1-2 cu Costa Rica).

Thomas Brolin (Suedia)

* În 1990, antrenorul Olle Nordin a folosit echipa: Ravelli - Roland Nilsson, Hysen, Larsson (Ljung), Schwarz - Limpar, Thern, Ingesson, Joakim Nilsson - Brolin, Ekstrom (Gren).

* Acum, selecţionerul Tommy Svensson (48 ani) contează, din vechiul lot, pe: Thomas Ravelli, portar, 35 ani; R. Nilsson, fundaş, 31 ani; Peter Larsson, fundaş, 33 ani; Roger Ljung, fundaş, 28 ani; Stefan Schwarz, fundaş, 25 ani; Anders Limpar - mijlocaş, 29 ani; Jonas Thern, mijlocaş, 27 ani; Klas Ingesson - mijlocaş, 26 ani; J. Nilsson - mijlocaş, 28 ani; Thomas Brolin - atacant, 25 ani. Lor li se alătură atacantul de culoare Martin Dahlin, un jucător de mare clasă.

* După cum s-a văzut cea mai bună comportare a avut-o reprezentativa suedeză în 1958 când a ocupat locul II. Iată echipa medaliată cu argint: Svensson - Bergmark, Gustavsson, Axbom - Boerjesson, Parling - Hamrin, Green, Simonsson, Liedholm, Skoglund.

* De-a lungul anilor, Suedia n-a dus lipsă de fotbalişti de valoare. Iată câteva nume: Gunnar Andersson (1928-1969), atacant, golgeter al Franţei în 1952 şi 1953. A murit răpus de alcool. * Ornar Bergmark (n. 1930), fundaş, 64 selecţii. * Georg Ericsson (n. 1919), atacant, excelent şuteur, a ajuns antrenor al reprezentativei. * Gunnar Gren (n. 1920), atacant, a făcut carieră în Italia, 57 selecţii. * Kurt Hamrin (n. 1934), atacant, a jucat peste 400 de meciuri în campionatul italian marcând 190 goluri. Ronnie Hellstrom (n. 1949), portar, 72 selecţii, unul dintre cei mai buni portari ai turneului final din 1978. * Ove Kindvall (n. 1943), atacant, campion al Suediei şi Olandei, 22 selecţii. * Nils Nisse Liedholm (n. 1922), mijlocaş, 23 selecţii, 1200 meciuri jucate dintre care 359 în Italia. * Bjorn Nordquist (n. 1942), fundaş, a jucat peste 1000 de partide, 115 selecţii, participant la 3 turnee finale ale C.M.

... Această grupă este, poate, cea mai puternică dintre cele 4 echipe putând emite pretenţii la calificare. Cred totuşi în steaua Braziliei şi a Rusiei.

MEDIAFAX SPORT

GINA GOGEAN - CAMPIOANĂ ABSOLUTĂ A EUROPEI

Gina Gogean (România) s-a clasat pe primul loc în concursul individual compus al Campionatelor Europene de la Stockholm, adjudecându-şi medalia de aur cu un total de 39,411 puncte. Gimnasta româncă a fost notată cu 9,837 la sărituri, 9,825 la paralele, 9,912 la bârnă şi 9,837 la sol. Reamintim că în concursul pe echipe, formaţia României (Lavinia Miloşovici, Nadia Hăţăgan, Gina Gogean şi Simona Amînar) s-a clasat pe primul loc cu 117,750 puncte.

Londra - MANCHESTER UNITED CÂŞTIGĂ CUPA ANGLIEI

Manchester United a câştigat pentru a 9-a oară Cupa Angliei, învingând-o în finala de pe Wembley pe Chelsea, scor 4-0 (0-0). Au marcat: Eric Cantona '60, '66 ambele din 11 m, Mark Hughes '69, Brian McClair '90.

WERDER BREMEN ÎŞI ADJUDECĂ CUPA GERMANIEI

Echipa Werder Bremen a câştigat actuala ediţie a Cupei Germaniei, întrecând cu scorul de 3-1 (2-0) formaţia Rot-Weiss Essen. Au înscris Dietmar Belersdorfer '17, Andreas Herzog '38, Wynton Ruffer '88 din penalty, respectiv Daouda Bangoura '50.

HYPOBANK ÎŞI ADJUDECĂ C.C.E.

Echipa feminină Hypobank Viena a câştigat actuala ediţie a Cupei Campionilor Europeni la handbal, întrecând în cea de-a doua manşă a finalei, formaţia maghiară Vasas Budapesta cu scorul de 25-21 (13-9). În tur, handbalistele austriece au câştigat, de asemenea, cu scorul de 20-18.

F.C. BARCELONA, CAMPIOANA SPANIEI

Formaţia F.C. Barcelona a câştigat cel de-al patrulea titlu consecutiv de campioană a Spaniei, odată cu succesul de sâmbătă din ultima etapă, în dauna echipei Sevilla (scor 5-2). Contracandidata Deportivo la Coruna n-a reuşit decât un 0-0 contra Valenciei.

Auxerre - NOUA DEŢINĂTOARE A CUPEI FRANŢEI

În finala Cupei Franţei s-au întâlnit echipele Auxerre şi Montpellier. Victoria a revenit jucătorilor de la Auxerre cu scorul de 3-0 (1-0) prin golurile marcate de Meussa Saib'17, Gerald Baticle '48, Corentin Martins '86. La partidă au asistat 45.000 spectatori.

Chicago - "SOLDIER FIELD" ESTE GATA PENTRU PARTIDA GERMANIA-BOLIVIA

Stadionul "Soldier Field" din Chicago este pregătit să găzduiască meciul inaugural al Campionatului Mondial de Fotbal, Germania - Bolivia (17 iunie). Construit acum 70 de ani pentru a organiza partide de fotbal american, stadionul a fost renovat în ultimii ani pentru World Cup. Organizatorii americani au precizat că suma cheltuită pentru reamenajarea arenei (schimbarea gazonului, modernizarea tribunelor, vestiarelor) este de 23 de milioane de dolari.

O leafă ştiinţifico-fantastică

Ministerul Tineretului şi Sportului e pus pe fapte mari. Deocamdată, fapta se găseşte în stadiul de intenţie, dar nu ne îndoim că ea se va împlini, de vreme ce însuşi ministrul Alexandru Mironov a dezvăluit-o într-o conferinţă de presă.

Antrenorii care se ocupă cu

Peluza a III-a

pregătirea unor elemente excepţionale care se impun pe plan internaţional, vor fi recompensaţi cum se cuvine, adică nu cum sunt recompensaţi acum. Domnul ministru s-a exprimat precis şi apăsat: "lefuri speciale, pentru oameni speciali". Oamenii "nespeciali" vor rămâne, prin urmare, cu salariile pe care le au azi şi cu dreptul neştirbit la indexările cu care guvernul îi fericeşte periodic. S-a avansat şi un pronostic: suma avută în vedere ar putea fi un milion de lei.

Faptul că delimitarea omului special de semenul său obişnuit suferă grav de imprecizie, va constitui, suntem siguri, un alt bun prilej de vorbe şi de ipoteze.

Primii vizaţi au fost antrenorii Octavian Belu (gimnastică) şi Victor Mociani (canotaj). Cum se vor face în viitor "specializările" rămâne un semn de întrebare. Dar mai e unul. Ce părere vor avea "antrenorii" de matematică, de fizică sau de chimie care i-au pregătit pe minunaţii noştri copii pentru Olimpiadele respective, unde au strălucit, spre lauda lor şi pentru cinstea ţării? Poate că ne explică domnul ministru Mironov!

Eu m-am gândit că aceştia ar putea constitui categoria "foartespecial"

Mihai BRATU

La Bucureşti, C.S.M. Foresta Sibiu a întrecut Dinamo cu 25-3 (13-3)

urmare din pagina 1

greşeală a sibienilor, de această dată reală.

A fost momentul în care CSM Foresta se dezlănţuie pur şi simplu şi lecţia de rugby - de nivel academic începe!

Bine conduşi în teren de "profesorii" Banciu, Cocîrcă şi Suciu - toţi trei studenţi la Sport şi cu aproape două decenii de rugby pe terenurile diviziei A "forestierii" sibieni se remarcă cu o grămadă în care Florea, Voicu, Dumitru şi Zeicu fac dovada unor calităţi excepţionale, lor adăugându-li-se "închizătorul" Seceleanu de-a dreptul magnific... şi pe urmele lui Jean Pierre Rives.

Grămada a fost secondată cu brio de o linie de trei sferturi în care Amariei şi Fugigi - foarte bine deschişi de Dobre şi Roşu - au reuşit să diversifice în aşa fel jocul, încât la un moment dat Dinamo era într-o derută totală. Baloanele scoase din grămadă erau date spre "prelucrare" acestei linii în care aripile Negru şi Adrian Banciu împreună cu fundaşul Mitocaru formau în funcţie de evoluţia fazei sau un vârf de lance sau o avansată redută de apărare. Aşa s-a întâmplat şi în min. 25 când la un atac sibian - cu grămada - Radu Fugigi scapă singur spre but şi culcă. Se acordă însă eseu de penalizare pentru faptul de-a fi fost ţinut de tricou înainte de-a primi balonul: 8-3 pentru sibieni şi imediat Amariei ridică scorul la 10-3 transformând încercarea.

Din nou minute bune de dominare totală cu moluri în mişcare, cu ieşiri pe lângă grămadă şi cu toate baloanele prinse în margine de acest admirabil sportiv Ghiţă Banciu. Seria loviturilor de pedeapsă acordate lui Dinamo evident continuă, cu acelaşi Ion Florian care mai ratează în min. 32 o ocazie de-a micşora scorul. Singurul atac cu adevărat periculos al dinamoviştilor a avut loc în min. 35, când Mitocaru ajunge totuşi primul la balon şi culcă în propriul but. Urmează o nouă lovitură pentru Dinamo. Tot ratată (min. 36 Ion Florian).

Spre finalul reprizei tuşierul Spînoche indică greşit locul de repunere în joc a balonului, centralul reparând eroarea la intervenţia şi spre deliciul galeriei sibiene. În min. 39 un nou atac sibian cu grămada îi obligă pe bucureşteni să greşească la 15 m de butul lor şi lovitura de pedeapsă e transformată din nou de Amariei, în excelentă formă. 13-3 scor la pauză.

Repriza a doua începe cu un atac sibian dar în min. 43 suntem surprinşi în ofsaid la 25 m. Ratează iarăşi Ion Florian.

Ieşim din but mutând jocul pe partea adversă cu un balon de peste 50 m trimis de acelaşi Amariei - un bătăios şi sufletist căpitan de echipă.

Organizatorii se pregătesc să aducă Cupa care e plasată pentru început pe o masă în faţa galeriei sibiene atât de inimoasă şi de activă. Eram acolo toţi cei ce de 25 de ani iubim şi întreţinem vie flacăra acestui sport aprinsă în inimile noastre de nea Bebe.

De-acum suntem convinşi că ne vom întoarce acasă cu Cupa mai ales că recitalul băieţilor noştri părea că doar începuse. Singura "şansă" dinamovistă fiind loviturile de pedeapsă, pe care Ion Florian le rata cu dezinvoltură (min. 50). În min. 52 al meciului Negru primeşte aplauze la scenă deschisă pentru soluţia cu care rezolvă o minge ce ameninţa să-i aducă pe dinamovişti la 5 m de terenul nostru de ţintă. Aplauze primeşte apoi şi cealaltă aripă Adrian Banciu care are în min. 55 o tentativă de toată frumuseţea de-a trece prin întreaga apărare adversă.

Deplina conlucrare dintre cele două compartimente se observă în min. 60 când un balon plecat de la Negru e lucrat pe rând de Banciu, apoi de închizătorul Seceleanu - adevărată forţă a naturii - spre a ajunge a fi înscris cu grămada de către Cocîrcă, mereu tânăr şi cu o mare inimă de rugbist. Transformarea însă e ratată.

E oricum 18-3 pentru sibieni!

De acum dominarea e totală, iar spectacolul oferit e superb. Galeria aplaudă în delir. Vine apoi o succesiune de moluri ale sibienilor care-i obligă pe dinamovişti să greşească. Se joacă la mână.... şi eseu la centru prin uvertura Roşu. Un adevărat regal. 23-3 şi imediat 25-3 prin Amariei.

Cupa nu ne mai poate scăpa.

Dinamo resimte şocul la propriu şi la figurat, placajele sibienilor trimiţându-l pe Hîmpea direct pe banca de rezerve. În min, 73 al meciului, Suciu, antrenorul jucător părăseşte terenul. Aidoma lui Iordănescu - într-o altă finală, îşi făcuse pe deplin datoria.

Minutele se scurg în nota de dominare a sibienilor cu câteva înlocuiri şi cu tot mai numeroase brutalităţi bucureştene. În sfârşit, se fluieră finalul şi Cupa e la Sibiu.

În aplauzele tuturor sibienilor acolo prezenţi (de la foşti sportivi la actuali sponsori şi ei cândva rugbişti) Viorel Moraru - preşedintele FRR - înmânează căpitanului echipei CSM Foresta Sibiu - Cupa României. Dinamoviştii - veniţi pregătiţi să soarbă din ea - părăsiseră de mult terenul de joc. Au urmat momentele de sărbătoare şi de mulţumire adresate de întreaga echipă şi de toţi susţinătorii ei împreună cu felicitările tuturor celor prezenţi -cărora le adăugăm pe ale noastre - pentru artizanii victoriei: antrenorii Mircea Beianu şi Petre Suciu şi dr. Sanda Marchian.

Proaspeţii câştigători ai Cupei - aflaţi şi în lupta pentru treapta a treia a campionatului - au ţinut să adreseze toate mulţumirile lor nu doar celor ce i-au însoţit la Bucureşti, ci şi celor fără de care nu ar fi fost posibil accest succes: sponsorul principal al echipei I.F.E.T. Sibiu (director Gheorghe Cismaru) ca şi conducerii C.S.M. Sibiu (director, prof. Olimpiu Savu).

O importantă contribuţie la sprijinirea şi pregătirea echipei şi-au mai adus S.C. Cibinium S.R.L. (patron Pătru Emilian), S.C. I.N.S.I.B. SRL (patron Sandu Gheorghe), sponsorii italieni Luigi şi Vicentio, precum şi societăţile comerciale sibiene COMPA, Scandia şi Avicola Viile Sibiului.

Tuturor mulţumirile echipei şi ale noastre.

Fericiţi de-a fi fost martori la un asemenea succes nu se poate încheia altfel cronica decât felicitând întreaga echipă care a trudit la realizarea lui.

La fluierul arbitrului Constantin Stanca, ajutat de tuşierii Gh. Stoica şi Florin Spînoche - toţi din Constanţa - s-au aliniat echipele:

C.S.M. Foresta Sibiu: Florea, Suciu (73, Ciulei), Voicu, Dumitru, Banciu Ghe. (min. 65, Dragomir), Cocîrcă, Zeicu, Seceleanu, Dobre, Roşu, Amariei (cpt), Fugigi R., Negru (75, Adrian Iulian), Banciu A., Mitocaru.

Dinamo Bucureşti: Sălăgeanu, Nechita, Marioara, Nedelcu, Doja, Tufă (cpt), Simion, Rădoi, Tutunea, Dara, Hăldan, Gurănescu, Ion Florian, Rusu, Hîmpea (75, Iacob).

P.S. Foştii jucători sibieni - susţinători ai echipei - invită doritorii - începând din această săptămână- în fiecare miercuri la ora 16.00 la întâlnirile de old-boys ce au loc pe stadionul din Valea Aurie.

PROGRAM CREAT DE COMPANIA COCA-COLA PENTRU CUPA MONDIALĂ SUA '94

ATLANTA - Cea mai cunoscută marcă şi băutură răcoritoare din lume va fi din nou asociată cu evenimentul de frunte al celui mai popular sport din lume, Compania Coca-Cola iniţiind noi activităţi de sponsorizare şi de marketing global pentru Cupa Mondială SUA '94.

Compania Coca-Cola a fost asociată cu Federaţia Internaţională de Fotbal (FIFA) încă din 1975 şi a fost sponsorul exclusiv din domeniul băuturilor răcoritoare al Cupei Mondiale din 1978.

În cadrul celei de-a cincea sponsorizări a Cupei Mondiale, Compania a creat programe novatoare care să sporească atractivitatea Cupei Mondiale SUA '94 pentru consumatori şi spectatori.

"Nici un alt sport nu provoacă un asemenea interes ca fotbalul iar Cupa Mondială este vitrina lui de bază", a spus Chuck Fruit, vice-preşedinte şi director al departamentului de marketing al Companiei Coca-Cola. "Dorim consumatorilor din întreaga lume să se simtă ca şi cum ar fi făcut parte integrantă din acest eveniment impresionant - fie că pot lua parte la meciuri fie că nu - aşa că am elaborat noi idei pentru a ajuta ca acest lucru să se întâmple".

Pentru a spori promovarea Cupei Mondiale în ţările participante, Compania Coca-Cola a creat un balon gonflabil uriaş al echipei naţionale pentru fiecare ţară. Fiecare astfel de balon cu diametrul de nouă metri înfăţişează steagul ţării respective. Baloanele gonflabile vor fi amplasate în zone de trafic intens şi, cu ocazii speciale, pe pieţe locale, înainte de Cupa Mondială SUA '94. Consumatorii vor putea semna pentru a ura "succes" echipei lor. După aceea ele vor fi transportate în Statele Unite pentru a fi expuse în oraşele în care echipele respective se vor întrece.

Compania Coca-Cola este cea mai mare companie de băuturi şi producătorul de frunte al băuturilor răcoritoare, deţinând patru dintre primele cinci tipuri de băuturi (Coca-Cola, diet Coke, Fanta şi Sprite). Datorită sistemului de distribuţie cel mai mare din lume, consumatorii din peste 195 de ţări savurează produsele Companiei într-un ritm de peste 705 milioane de porţii pe zi.

Claudia Isailă - 62,70 m, cea mai bună performanţă din acest an

urmare din pagina 1

Şoimii Sibiu a reuşit de asemenea un rezultat excelent - 9,50,7 pe distanţa de 3000 m plat. Iată şi alte rezultate care merită a fi socotite de directorul de concurs prof. Liviu Maier, ca promiţătoare pentru etapele finale: Alin Larion (C.S.M. - C.S.Ş. Şoimii) - 23,1 pe 200 m plat; Codruţ Vulcan (jun. II) 1,95 m la înălţime; Loredana Trohin (Şoimii Sibiu) - 43,96 m la suliţă; Sergiu Lujerdean (Şoimii) - 13,50 m la triplu salt; Laurenţiu Sarandi (Inst. mil. Nic. Bălcescu) 2,00,3 pe 800 m plat, Marius Sălcudean (Şoimii) - 1,95 m la înălţime; Gheorghe Tomoioagă (Instit. militar "Gh.Lazăr") - 4,03,0 pe 1500 m plat; Simona Roşca (C.S.Ş. Mediaş) - 12,6 pe 100 m plat fete; Codruţ Vulcan - 6,36 m la lungime; Alina Naghy (C.S.Ş. Mediaş) - 27,3 pe 200 m plat; Lucian Todea (Şoimii) 5,82 m la lungime; Ioan Catană (Şoimii) 13,6 pe 90 m garduri, Ramona Fulea (Şoimii) 28,10,4 la 5 km marş; Ioana Stelea (Şoimii) 7,23,1 la 2000 m plat; Daniela Cârlaie (Şoimii) 11,02,8 la 2 km marş, Daniel Bratu (Instit. m. "Gh. Lazăr") - 11,5 pe 100 m plat.

Şi, în final, o veste bună: Claudia Isailă este de acum sponsorizată cu echipament de celebra firmă "NIKE"

Fotbal Divizia C

Şoimii COMPA - o campioană detaşată

✦ ***Textila - Textila C. 4-2 (1-1).*** Partidă antrenantă, plăcută, dar cu iz de vacanţă la Mediaş, unde cele două combatante s-au confruntat într-o simplă dispută de orgoliu fără urmări notabile în configuraţia finală a clasamentului. Departe de forma şi vigoarea cu care ne obişnuiseră în trecut, cinsădienii - foşti doi ani consecutiv campioni - ni s-au părut uşor blazaţi şi puţin interesaţi, cu excepţia prestaţiilor constante şi curajoase ale jucătorilor M. Munteanu (cel mai bun de pe teren), C. Voinea (de neoprit în raidurile sale devastatoare), precum şi ale tinerilor M. Popescu, M. Cuc, M. Truică şi a mai cunoscutului V. Terteci. Mult mai dornice şi interesate de victorie, gazdele au abordat întâlnirea cu deosebit aplomb, atacând dezinvolt de la început, ratând primele 10 minute, 5 imense ocazii de gol prin L. Haţegan (de două ori), A. Suciu, V. Hanzi şi G. Pologea. La buturile celelalte, în min. 12, M. Munteanu execută inteligent o lovitură liberă laterală şi L. Corfar o reia cu capul spre gol, dar pe linia porţii balonul e blocat de D. Cheţan. În min. 18, după un semi-luft al lui L. Corfar, A. Suciu plasează din voleu mingea în colţul lung al porţii lui M. Ioniţă, deschizând scorul. Rămaşi, din min. 34, în zece oameni în urma eliminării lui G. Pologea (ce fusese faultat evident în faza anterioară sancţiunii) medieşenii cedează treptat iniţiativa şi în min. 40 C. Voinea, după o şarjă rapidă, reuşeşte egalarea şutând imparabil de la circa 13 m. După pauză, deşi în inferioritate numerică, echipa gazdă atacă hotărât şi în min. 48 A. Suciu execută precis o lovitură de colţ pe care L. Haţegan o deviază inspirat din careul mic în plasă. În min. 61, după un atac prelungit, gazdele punctează prin T. Sima din apropiere, iar 6 minute mai târziu o gafă a portarului M. Ioniţă este prompt amendată de A. Suciu, care lobează elegant balonul în plasa acestuia. Cinsădienii, deşi domină autoritar finalul, nu mai înscriu decât o singură dată în min. 81 prin acelaşi C. Voinea, irosind alte câteva bune situaţii, autorii lor fiind M. Munteanu, L. Crofar, C. Voinea şi V. Terteci. În replică, în min.87, S. Avram ratează şi el o mare ocazie de a mări avantajul formaţiei sale, din care am remarcat pe: T. Cojocaru, A. Suciu, C. Stimăr, L. Haţegan, V. Hanzi şi D. Cheţan. Greoi şi nu prea inspirat în decizii arbitrajul prestat de V. Cican, bine ajutat la cele două linii de I. Drăgan şi S. Stancovici. ✦ ***Mecanica - Vitrometan 2-3 (1-1).*** Marea surpriză a ultimei etape s-a produs la Mârşa, unde echipa sticlarilor din Mediaş s-a detaşat în câştigătoare, graţie golurilor reuşite de T. Dabai (min. 35 şi 71) şi O. Noian (min. 78), respectiv A. Vlad (min. 12) şi V. Burciu (min. 70). ✦ ***Şoimii COMPA - Carbomet 13-0 (4-0).*** Actuala campioană, după o evoluţie de excepţie, şi-a depăşit net partenera de întrecere, la un scor ce i-a ridicat cota golurilor marcate exact în dreptul cifrei 100. Autorii celor 13 goluri: A. Chinceşean (min. 41, 45, 48, 57, 81), R. Brumar (min. 39, 63, 64), M. Bratu (min.21, 75), E. Bîrsan (min. 53), D. Mihăilă (min. 55) şi D. Liebhardt (min. 83). ✦ ***Record - Unirea 5-0 (3-0).*** Victoria concludentă a formaţiei medieşene în dauna unsprezecelui din Ocna, aflat în plin proces de cristalizare, s-a datorat golurilor realizate de A. Tofănescu (min. 3, 12, 70),L. Ciorogar (min. 52) şi R. Mureşan (min. 89). ✦ ***Sparta - "U" Hidrosembraz 2-1 (0-0).*** Cele două protagoniste nu şi-au onorat, în această ultimă rundă a returului, prestigioasele cărţi de vizită cu care erau creditate, jocul etalat fiind departe de valoarea intrinsecă a loturilor şi de prestaţiile lor anterioare. Golurile gazdelor înscrise în min. 71 şi 81 poartă semnătura lui M. Marin, iar cel al studenţilor, marcat în min. 77 pe cea a lui D. Popenţa. ✦ ***Construcţii - Carpaţi 3-1 (2-1).*** Superiori pe toate planurile, sibienii s-au impus cu lejeritate, în urma golurilor reuşite de I. Fleischer (min. 16), G. Crăciun (min. 29) şi L. Opriş (min. 86). Pentru agnieteni a punctat S. Floriţă în minutul 25.

V. Mara

BIBLIOTECA „ASTRA"
SIBIU

TRIBUNA sporturilor

SUPLIMENT SĂPTĂMÂNAL DE INFORMARE SPORTIVĂ AL COTIDIANULUI INDEPENDENT "TRIBUNA"

Anul IV, nr. 215 | 23.05. - 29.05. 1994 | 4 pagini, 100 lei

Proaspăta câştigătoare a "Cupei României" la rugby, CSM Foresta Sibiu. În rândul de sus (de la stânga spre dreapta); Ion Mohan, metodist la C.S.M. Sibiu, Cătălin Ioan, Marius Dragomir, Florin Zeicu, Ionuţ Secelean, Florin Troancă, Floridor Ciulei, prof. Olimpiu Savu, preşedintele C.S.M. Sibiu, Mircea Beianu, antrenor principal, C. Costescu, ing. şef I.F.E.T., Gh. Drăghici, Sandu Gigi (sponsori INSIB), Gh. Banciu, Petre Suciu, antrenor secund, Gh. Cocârcă, Sorin Florea şi Ionel Dumitru. În rândul de jos: Iulian Andrei, Călin Fugigi, Adrian Banciu, Viorel Mitocaru, Ioan Amariei, căpitanul echipei, Radu Fugigi, Ionel Negru, Gabriel Dobre, Ştefan Roşu, Gabriel Bondoc şi Gh. Voicu.

Foto: Vasile CÎRDEI

PETRE PURIMA DESPRE „CUPA LIGII"

După meciul de la Cluj-Napoca, cel care a întrerupt aventura interiştilor în "Cupa Ligii", l-am abordat pe antrenorul Petre Purima.

- Spune-mi, Petre, ţi s-a părut utilă această competiţie?

- Era nevoie de o întrecere care să menţină jucătorii în priză, cum se spune. Din acest punct de vedere consider "Cupa Ligii" utilă. N-am înţeles de ce, de pildă, în "Cupa Samsung", antrenorii echipelor participante au putut face câte 5 schimbări, iar noi doar câte două? Acum era momentul să verificăm, în confruntarea cu alte formaţii ale primului eşalon, o serie de tineri talentaţi! De altfel, despre aceste imperfecţiuni de organizare au scris aproape toate ziarele.

- Cum apreciezi evoluţia interiştilor?

- Curajoasă, deşi ne-au lipsit, ca şi în meciurile oficiale de campionat, o serie de titulari: Zotincă, Popa Cătălin, Văsîi,

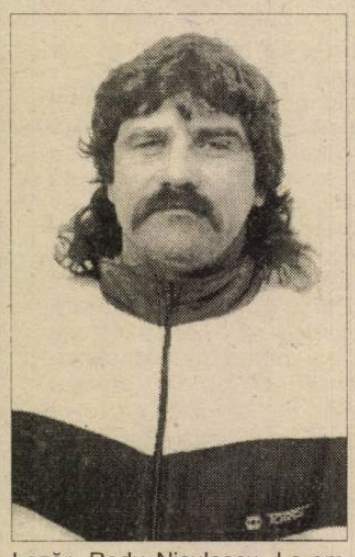

Lazăr, Radu Niculescu. Le-am dat o şansă de a juca şi de a arăta ce pot verilor C. şi M. Szeghedi, lui R. Luca, Chioar, Terchilă, ca şi mai nou veniţilor Tarcea şi I. Marin. Toţi s-au străduit, probând frumoase calităţi. Aş îndrăzni să spun că schimbul de mâine al echipei sibiene este asigurat. Iar, revenind la meciurile din "Cupa Ligii", aş adăuga că ne-a lipsit foarte puţin să promovăm în semifinalele competiţiei.

- Ce program au interiştii în continuare?

- Rămânem în activitate până la jumătatea lunii iunie a.c. Asta înseamnă că facem antrenamentele obişnuite şi vom disputa, în limita posibilităţilor, câteva jocuri de verificare.

- Vine Remus Vlad la F.C. Inter?

- Numai conducerea clubului vă poate răspunde la această întrebare...

A consemnat **Mircea BIŢU**

Foto: **Andrei BUTA**

În meci de baraj pentru divizia B

După o evoluţie lamentabilă a sibienilor

MINERUL ZLATNA - ŞOIMII COMPA 4-1 (2-1)

Mare dezamăgire pentru cei circa 400 de suporteri ai echipei sibiene, care au ţinut să asiste, la Abrud, la acest prim meci al barajului pentru promovarea în divizia B, dintre campioanele judeţelor Alba şi Sibiu, Minerul Zlatna şi, respectiv, Şoimii Compa. Echipa noastră - ce-a fost şi ce-a ajuns! - a fost întrecută la scor de o formaţie anonimă, dar, se pare, mai motivată psihic şi material.

Timpul a fost frumos, terenul, cochet, spectatorii, civilizaţi, şi arbitrajul timişoreanului N. Grigorescu, absolut corect. În aceste condiţii, ne aşteptam să-i vedem pe fotbaliştii sibieni arătându-şi voinicia din confruntările cu partenerii din judeţ, pe care nu s-au sfiit să-i umilească, învingându-i la scoruri de rugby. Dar, vorba românului: acasă zmei, afară mieluşei. Jucătorii sibieni au fost o pradă uşoară pentru adversarii lor de întrecere, pierzând la un scor care nu le mai oferă nici o şansă pentru retur. Dar, iată cum s-au înscris golurile: în min. 31, Hila îl faultează pe Timar şi Burghelea transformă fără probleme lovitura de la 11 m acordată, pe bună dreptate de arbitru; în min. 35 o greşeală în lanţ a fundaşilor Armenean, Hila şi Mihăilă este speculată de Timar, care majorează scorul; în min. 43, Armenean execută o lovitură liberă şi Mihăilă reduce din scor marcând cu capul; în min. 71 veteranul Laurenţiu centrează şi I. Moldovan ridică scorul la 3-1; în sfârşit, în min. 77, Burnete, angajat perpendicular pe poartă de Miuţă, stabileşte scorul final.

MINAUR ZLATNA: Rusu - Duţă, Tenghea, Ordean, Burnete - Cătană, Mărginean, Burghelea, Timar (Moldovan) - Laurenţiu, Miuţă.

Şoimii COMPA: Dengel - Stoica, Hila, Mihăilă, Armenean - Ştef (Ciorogar), Brumar, Floare, Maşca / Liebhardt/ - Bratu, Munteanu.

Returul va avea loc duminică, 29 mai a.c., de la ora 11, pe un teren care va fi stabilit în cursul săptămânii.

I. PLEŞCA

ULTIMA ORĂ

* Un cititor ne propune "echipa de culoare" a campionatului nostru de fotbal: Prunea - Panait, Matei, Necula, Mihăescu - Chiriţă, Pitulice, M. Răduţă, J. Vlădoiu - Lăcătuş, R. Voinea. Rezerve: Priseceanu, O. Bănică, Marin, T. Gane. Sponsori: cei doi "suverani" sibieni. Este liber postul de antrenor...

* Din lipsă de fonduri, echipa

continuare în pag. 4

Rugby - juniori

CSS ŞOIMII SIBIU - STEAUA 39-15 (14-3)

Joc excelent al elevilor antrenorului Sârbu, învingători de o manieră categorică în confruntarea cu Steaua. Ei au reuşit cinci încercări prin Despa - 2, Gîjulete, Apolzan şi Ignat câte una. Uvertura Despa a mai înscris 1 lp., 1. lpc. şi 4 transformări. Juniorii sibieni au jucat în următoarea formaţie:

Cosma, Ignat, Stoia, Cucu, Surdu (Radu), Gîjulete, Cristea, Prohor, Ungureanu, Despa, Mărdăşan, Păculea, Apolzan, Feraru (Nechita) Munteanu.

Joi, tot la Sibiu elevii antrenorului Sârbu vor evolua în compania echipei Triumf Bucureşti.

Rugby, div. A

C.S.M. FORESTA - MINERUL LUPENI 38-3 (24-0)

Excelentă prestaţia echipei sibiene, în primele 25 de minute ale jocului, când a oferit celor prezenţi, o adevărată demonstraţie de rugby ofensiv. Cu o înaintare de nestăvilit şi o linie de treisferturi inventivă şi abilă, jucătorii sibieni şi-au redus adversarii la neputinţă, incapabili să opună o minimă rezistenţă gazdelor. Astfel în minutul 8 al jocului aripa Negru, stopată de oaspeţi la 22 m, este purtată de înaintarea gazdă, venită în sprijin, până în terenul de ţintă al minerilor, deschizând scorul. Transformă Amariei şi 7-0. Tot pachetul de înaintaşi este de neoprit în min. 17 şi...culcă Dumitru. Transformă Amariei care reuşise cu 5 min. înainte transformarea unei lovituri de pedeapsă astfel că scorul devine 17-0. În min. 25 grămada "lucrează" un balon, C. Fugigi iniţiază un atac pe lângă grămadă, apare lansat Amariei, o pasă scurtă, adversarii sunt ţintuiţi şi eseu "la centru". Transformă Amariei şi 24-0. Din acest moment al jocului o stare, explicabilă, de mulţumire îi determină pe jucătorii sibieni să reducă motoarele, permiţând adversarilor să-şi facă simţită prezenţa pe teren, prin câteva acţiuni, destul de palide totuşi. Minerii reuşesc, în min. 54, transformarea unei lovituri de pedeapsă reducând diferenţa, dar cele 3 puncte vor fi singurele realizate de ei în acest joc. Impulsionate permanent de pe margine de antrenorul Beianu, gazdele oferă asistenţei, în ultimele minute ale jocului încă două încercări spectaculoase. În min. 75 la un atac cu înaintarea, balonul ajunge la Dobre, acesta întoarce surprinzător la Zeicu, care plonjează în terenul de ţintă advers, după o cursă de 10 m printre apărătorii oaspeţilor rămaşi fără replică. Un minut mai târziu, un atac clasic, balonul ajunge la R. Fugigi, în postura de aripă, acesta înscriind ultima încercare a jocului. Amariei transformă ambele încercări stabilind rezultatul final: 38-3. Bucureşteanul Marin Sabin stopează iureşul gazdelor fluierând câteva minute mai devreme sfârşitul partidei. "Amic" vechi al spectatorilor sibieni, arbitrul a fluierat aşa cum n-ai prea făcut-o la Sibiu şi, firesc, a părăsit liniştit stadionul. La sfârşitul meciului, sibienii s-au fotografiat, având în faţă Cupa României, trofeu câştigat cu o săptămână în urmă.

Antrenorii gazdelor au folosit următorii jucători: Florea, Suciu (Ciulei), Voicu, Dumitru, G. Banciu, Cocîrcă (I. Cătălin), Secelean, Zeicu, C. Fugigi (Dobre), Amariei, Roşu, R. Fugigi, Negru, A. Banciu, Mitocaru.

În cadrul etapei au mai avut loc jocurile: Farul - Steaua 17-10 şi Dinamo - "U" Remin 12-7. În urma acestor rezultate, pe primul loc se află Dinamo cu 20 p, urmată de Steaua cu 18 p şi CSM Foresta cu 16 p, la egalitate cu Minerul Lupeni, dar devansând-o pe aceasta în clasament datorită esaverajului superior în confruntările directe (47-14). Urmează în clasament Farul 14 p şi "U" Remin 12 p. Etapa viitoare programează jocurile: Farul - CSM Foresta, "U" Remin - Minerul Lupeni, Steaua - Dinamo - decisiv pentru titlul de campioană.

Un joc al rezultatelor din ultimele două etape ar oferi echipei noastre posibilitatea ocupării treptei a doua a podiumului, dar este puţin probabil. Pentru cei dornici de calcule vă prezentăm şi jocurile ultimei etape: CSM Foresta - "U" Remin, Dinamo - Farul şi Minerul Lupeni - Steaua.

G. RADU

"OLIMPISMUL ÎN MILENIUL III"

TREI SPORTIVE DE EXCEPŢIE!

OFICIUL JUDEŢEAN PENTRU TINERET ŞI SPORT SIBIU, în colaborare cu publicaţiile TRIBUNA, organizează o întâlnire cu sportivele sibiene Mihaela Fera, Cerasela Hordobeţiu şi Adina Tuţulan-Şotropa care au reprezentat România la ultimele trei olimpiade de iarnă, cu sportivii şi publicul sibian.

Întâlnirea, care va avea ca scop promovarea idealurilor olimpice, se va desfăşura în ziua de 27.05.a.c. începând cu orele 19, la clubul M din Sibiu (clădirea patinoarului) şi va cuprinde:

✦ Destăinuiri ale celebrelor noastre sportive privind participarea lor la ultimele Olimpiade albe;

✦ Concurs cu premii pentru copii şi tineri: "Cine ştie olimpism câştigă" având ca temă "Istoria olimpică universală şi românească".

✦ Recital de muzică uşoară Roxana Romanescu.

Tenis

La Braşov, tenismenii sibieni, la... înălţime!

La Braşov s-au desfăşurat trei turnee de tenis dotate cu cupele: "Clubul Sportiv Şcolar", "Dinamo Braşov" şi "Pinochio".

Întrecerile au fost folosite de tinerii tenismeni atât pentru pregătirea specifică, în atmosferă de concurs, cât şi pentru acumularea de puncte în clasamentul F.R. Tenis în vederea obţinerii unei poziţii cât mai avantajoase pe tablourile campionatelor naţionale, care se vor desfăşura în luna iunie.

continuare în pagina 4

(n.i.d.)

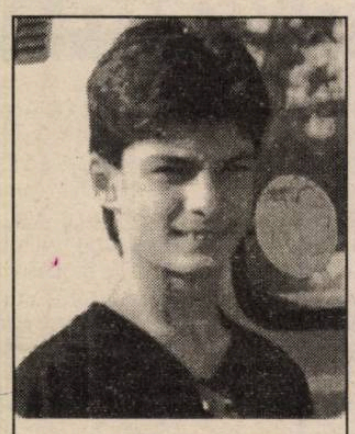

Născut la 21 XII 1977, Adrian Fuşle este atacant în echipa de juniori a F.C. Inter Sibiu. Prof. Mircea Negru, antrenorul său, îşi pune mari speranţe în talentul şi perseverenţa lui. Să-i urmărim evoluţia!

Fotbal, div. A

Victorie meritată, obţinută in extremis

Gaz metan - ICIM Braşov 2-1 (1-0)

● Pustai - artizanul succesului gazdelor ●

Gazeştii controlează din start jocul şi, ca urmare, apar primele ocazii de gol - ratate, pe rând de Jilăveanu, Pustai şi Moldovan. În min. 30 Jilăveanu, angajat în careu, driblează un adversar şi, în momentul şutului, este faultat. Arbitrul Ionaşcu, pe fază, dictează fără ezitare 11 metri, transformat cu precizie de Pustai şi scorul devine 1-0. Ultimul sfert de oră al acestei prime părţi a partidei este echilibrat. Oaspeţii au câteva acţiuni ofensive, frumoase, dar fără finalitatea dorită.

La reluare, aspectul jocului nu se modifică, medieşenii având iniţiativa, dar, în min. 74, braşovenii au o acţiune de atac reuşită şi egalează prin Ad. Vasile. Gazdele forţează victoria, pe care o obţin in extremis, în min. 90, când Pustai reia din vole mingea expediată precis, din lovitură de colţ, de Handrea.

Final fericit pentru fotbaliştii medieşeni şi înfocaţii lor suporteri, dar mare dezamăgire în tabăra adversă.

În concluzie: o victorie muncită, dar pe deplin meritată a formaţiei Gaz metan.

A arbitrat corect Ionel Ionaşcu (Marei-Buzău)

Gaz metan: Roşca-Handrea, Negoiţă, Botezan, Baciu-Ocneriu (min. 76, Lazăr), Teleabă, Moldovan (min. 46, Cenan), Niia-Jilăveanu, Pustai.

ICIM: Turdean - Spanache, Ologu, Ghileanu, Achim, Nan-Ghindaru, Ad. Vasile, Ganea, Kerestes (min. 75, Gal), Petruş.

Mihai Ţucăi

PENTRU ALBUMUL DUMNEAVOASTRĂ

Aşa au pornit spre marea performanţă Marius Gherman, Adrian Stan şi Dan Burincă

Micuţii ce zâmbesc aparatului fotografic fac parte din cele două grupe de începători în gimnastică, conduse de profesoara Constanţa Barbu. De acum recunoscută, pe plan naţional şi internaţional, şcoala sibiană de gimnastică "produce" anual sportivi de excepţie.

Catedra de gimnastică băieţi a Clubului Sportiv Şcolar Sibiu lucrează în prezent cu 7 grupe de începători, copii selecţionaţi de la vârsta de 4 la 6 ani. De aceştia se ocupă prof.Horst Stoltz, Constanţa Barbu, Ovidiu Nistor, Simion Moldovan şi Adrian Căpăţână. Oare câţi dintre aceştia micuţi gimnaşti (acum în vârstă de 4-5 ani) vor călca pe urmele lui Marius Gherman, Dan Burincă sau Adrian Stan?

Ilie Ionescu
foto: Vasile CÂRDEI

Ionel, Ionelule..

La o diferenţă de o zi, Televiziunea română ne-a oferit două finale: finala Cupei Angliei la fotbal şi finala Cupei Samsung. Jocurile sunt asemănătoare dar parcă tot mai mult îmi place fotbalul.

Crainicul TV., dl.Ionel Stoica, a făcut, în nota sa obişnuită, fel şi fel de ghiduşii lingvistice şi s-a străduit să ne convingă că samsungul este fotbal, ba chiar unul foarte frumos, că s-a bucurat de o excelentă organizare şi că "bine-ar fi să fie mereu aşa". Bine pentru cine? Căpentru telespectatorul care gustă fotbalul adevărat n-a fost. Am văzut, totuşi, o fază nemuritoare, aceea când Motroc a expediat de departe o ghiulea care putea să-i spargă capul portarului dinamovist Atanasescu, dar acesta, cu un reflex uimitor, a deviat-o în propria poartă, scăpând, astfel, nevătămat. Dl.Ionel a numit această tărăşenie "un gol de toată frumuseţea". Şi-a continuat risipa de superlative pentru toate banalităţile de parcă aveam stricată imaginea Samsungului nostru color şi foloseam doar sonorul. După ce ne-a comunicat că vedem azi "o noutate pentru prima dată", ne-a promis că "ne revedem" (sic) în repriza a II-a şi ne-a dat pe mâna colegei Alina Negesc.

Repriza a III-a

În timpul pauzei s-a trecut degrabă la desemnarea celui mai bun jucător al turneului, ceea ce mi se pare un gest riscant pentru organizatori deoarece Vlădoiu, jucătorul "desemnat", mai avea la dispoziţie 45 de minute ca să rupă vreo tibie şi să se autodescalifice.

Ca să pună moţ la toate, dl.Ionel ne-a garantat că alegerea lui Vlădoiu drept cel mai bun jucător al turneului a fost făcută de mai mulţi ziarişti care au văzut toate meciurile. Lăsând la o parte faptul că nici un ziarist şi nici chiar crainicul televiziunii nu putea să vadă toate meciurile pentru că ultimul nu se terminase, nimeni nu şi-a fi închipuit că juriul va fi compus din oameni care au văzut un meci sau două. Oricum, a stabili un învingător înaintea terminării competiţiei mi se pare un act de sfidare care nu încape în sfera "excelentei organizări" de care se străduia să ne convingă dl.Ionel.

În repriza secundă dl.Ionel a-nceput să-l laude pe portarul dinamovist pentru că a salvat câteva goluri gata făcute şi ne-a propus să-i iertăm greşeala din minutul 22. Dumnealui l-a iertat. Numai că, după pauză, în poarta echipei Dinamo era cu totul altă per-soană, pe care, captivat de frumuseţea întrecerii şi de logosul propriu, dl.Ionel nici n-a observat-o, îngroşând astfel ridicolul în care se scufunda pe măsura trecerii timpului spre minutul 90.

Dacă cineva a avut inspiraţia să înregistreze "comentariul", este un om demn de invidiat. Poate oricând să-şi descreţească fruntea.

Mihai BRATU

După 11 ani, handbalul masculin sibian revine...

Prezentă la turneul de calificare pentru promovarea în Divizia B - tineret de handbal (m), întrecere desfăşurată în zilele de 10-15 mai, la Deva, echipa campioană a judeţului nostru, Institutul Militar "Nicolae Bălcescu" Sibiu a reuşit să se situeze pe locul I, cucerindu-şi dreptul de a participa în noua ediţie a Diviziei B-tineret, învingând echipele: Colorom Codlea cu 35-16; Unirea Turnu Severin cu 30-16; Phoenix Baia Mare cu 24-21; Ştiinţa Lovrin cu 36-26 şi pe Ind. sârmei C.Turzii cu 38-22. Echipa sibiană, pregătită de colonel Gheorghe Ionescu, readuce, după 11 ani plăcerea sibienilor de a urmări partide de handbal masculin, deocamdată, în Sala Armatei.

Reamintim că tot în Divizia B, în judeţul nostru, vor mai activa şi echipele: Carpaţi Mârşa şi Metalul Copşa Mică. Iată formaţia cu care antrenorul Gheorghe Ionescu a jucat în calificările de la Deva: Ştefan Nicolae, Ioan Drăgan, Raul Ungur, Octavian Gheorghi-ceanu - portari, Rareş Ţurbucz, Flavius Iacob, Valentin Pirpidel, Dan Grigoriciuc, Ovidiu Moldovan, Ciprian Lungu, Dorel Voicu, Trandafir Dragomir, Adrian Grozavu, Ion Costea, Filimon Pitea, Ovidiu Pastramă, Antonel Anastasiu şi Iulian Jorăscu.

Aşa după cum ne-a informat dl.maior Nicolae Cheloiu, şeful secţiei de handbal, pentru reuşita participării, echipa este sprijinită concret de ofiţeri, subofiţeri, maiştri şi în special, de dl. general maior Neculai Stoina - comandantul institutului, însă echipa aşteaptă noi sponsori care să ajute la ridicarea prestigiului handbalului sibian.

Ilie IONESCU

Gimnastică

Claudia Presecan - campioană europeană la sol şi cu echipa României

După ce la finele anului 1993 obţinea, printre altele, primul ei mare succes; titlul de campioană absolută la individual compus la junioare I, medaliile de aur la sărituri, bârnă şi paralele, precum şi medalia de argint la sol, Claudia Presecan, elevă a şcolii sibiene de gimnastică, reuşeşte o nouă mare performanţă: titlul de campioană a Europei la sol şi pe echipe cu naţionala. La numai 15 ani, încă elevă la Şc.gen. 5 Sibiu, Claudia, descoperită de profesoara Constanţa Barbu, se pregăteşte, la Bucureşti, în cadrul lotului naţional şi olimpic care va participa, în 1996, la J.O. de la Atlanta (S.U.A.)

Pe lângă titlul de campioană europeană, obţinut în întrecerea de la Stockholm (Suedia), eleva sibiană a contribuit şi la succesul echipei României în întrecerea pe echipe de junioare. Felicitări şi la mai multe!

Ilie IONESCU

Atleţii sibieni şi medieşeni pe locuri fruntaşe la Sf.Gheorghe şi Petrila

Participând la cea de a 4-a ediţie a Crosului "Memorialul Layoş Gall", desfăşurat la Sf.Gheorghe, reprezentanţii judeţului nostru au reuşit să cucerească 4 locuri I la categoriile la care au concurat. Astfel, Maria Moldovan, din Mediaş, a cucerit locul I la cat. 18-30 ani, Gheorghe Tomoioagă, de la Inst.Militar "Gheorghe Lazăr" din Sibiu, a câştigat proba de 9 km seniori; în aceeaşi probă, medieşeanul Andrei Zolnay s-a clasat pe locul I la cat.30-39 ani. În sfârşit, veteranul Emil Popovici a reuşit şi el să ocupe locul I, însă la cat. 60-64 ani, în proba de 5 km.

* La aceeaşi ediţie - a 4-a, a "Crosului Petrolian", desfăşurată sâmbătă 14 mai, pe un traseu de 5 km între localităţile Lonea şi Petrila, medieşenii Maria Moldovan şi Andrei Zolnay au reuşit să curcerească locul I la cat. 18-30 ani şi, respectiv, 30-39 ani. În cadrul cat.60-69 ani, neobositul atlet veteran Emil Popovici, participând împreună cu atleţi din alte ţări, a reuşit să ocupe un onorabil loc 4.

I.ILIE

Clasamentul campionatului de juniori al Diviziei C

1. Record Mediaş	24	17	3	4	101- 34	37
2. Textila Cisnădie	24	16	5	3	75- 25	37
3. Şoimii Compa	24	15	6	3	116- 28	36
4. Carpaţi Agnita	24	11	5	8	51- 42	27
5. "U" Hidrosembraz	24	12	2	10	63- 50	26
6. Construcţii Sibiu	24	12	1	11	56- 41	25
7. Geromed	24	11	3	10	48- 53	25
8. Carbomet Copşa	24	9	3	12	57- 74	21
9. Vitrometan M.	24	8	4	12	38- 64	20
10. Mecanica Mârşa	24	8	3	13	46- 66	19
11. Sparta Mediaş	24	8	2	14	41- 72	18
12. Unirea Ocna Sib.	24	5	3	16	25-107	13
13. Textila Mediaş	24	2	4	18	22- 83	8

Campioana ediţiei 1993 - 1994: formaţia Record Mediaş.

SĂPTĂMÂNA TV.R.

Luni, 23 mai 1994

13.00 Lumină din lumină 14.00 Actualităţi 14.10 TVR Iaşi 14.50 TVR Cluj-Napoca 15.30 Desene animate 16.00 Actualităţi 16.10 Avanpremieră 16.25 Turism şi agroturism 17.00 Emisiune în limba maghiară 18.30 Film serial 19.00 De luni până luni 19.30 Desene animate 20.00 Actualităţi 20.40 Publicitate 20.45 Teatru TV 22.55 Publicitate 23.00 MTV 23.30 Actualităţi 23.55 Cultura în lume 0.25 Repriza a treia 1.00 Închiderea programului.

Marţi, 24 mai 1994

7.00 TVM * Telematinal 10.00 Actualităţi 10.05 Calendar 10.20 Limbi străine * Engleza 11.20 Film serial * Salvaţi de clopoţel 11.45 Grădinile Sudului 12.15 Film serial * Răzbunătoarea 13.05 1001 Audiţii 14.00 Actualităţi 14.10 TVR Iaşi 14.50 TVR Cluj-Napoca 15.30 Desene animate 16.00 Actualităţi 16.10 Fii tu însuţi! 17.00 Convieţuiri 18.00 Totul despre muzică 18.30 Film serial * Şalvaţi de clopoţel 19.00 Clio 19.30 Desene animate 20.00 Actualităţi 20.40 Publicitate 20.45 Telecinemateca * Pantoful Cenuşăresei (România, 1968) 22.10 Reflector 22.40 Top TV 23.05 Actualităţi 23.30 Gong! 24.00 Meridianele dansului 1.00 Închiderea programului.

Miercuri, 25 mai 1994

7.00 TVM * Telematinal 10.00 Actualităţi 10.05 Calendar 10.20 Video-Lexicon 11.20 Film serial * Salvaţi de clopoţel 11.45 Magazin Worldnet 12.15 Film serial * Răzbunătoarea 13.05 1001 Audiţii 14.00 Actualităţi 14.10 TVR Iaşi 14.50 TVR Cluj-Napoca 15.25 Desene animate 15.55 Actualităţi 16.05 Buenos Aires 16.20 Omul european 17.20 Itinerar iordanian 17.35 De la lume adunate 18.00 Timpul Europei * Magazin de politică internaţională 18.30 Film serial * Salvaţi de clopoţel 19.00 FOTBAL: România - Nigeria 20.50 Actualităţi 21.30 Publicitate 21.35 Film serial * Dr. Quinn (SUA, 1992) 22.25 Publicitate 22.30 Cutia Pandorei 23.10 Reflecţii rutiere 23.25 Interpreţi îndrăgiţi ai cântecului popular 23.40 Confluenţe 0.10 Actualităţi 0.35 Întâlnirea de la miezul nopţii 1.15 Jazz-Fan 1.45 Închiderea programului.

Joi, 26 mai 1994

7.00 TVM * Telematinal 10.00 Actualităţi 10.05 Calendar 10.20 Limbi străine * Engleză americană 11.20 Film serial * Salvaţi de clopoţel 11.45 Căile echilibrului 12.15 Film serial: * Răzbunătoarea 13.05 1001 Audiţii 14.00 Actualităţi 14.10 TVR Iaşi 14.50 TVR Cluj-Napoca 15.30 Desene animate 16.00 Actualităţi 16.10 Divertisment internaţional 17.00 La orizont - economia de piaţă 18.00 Cronografii 18.25 Film serial * Salvaţi de clopoţel 18.50 TRAGEREA LOTO OBIŞNUIT 5/55 ŞI LOTO EXCEPŢIONAL 3/90 19.00 Medicina pentru toţi 19.30 Desene animate 20.00 Actualităţi 20.40 Publicitate 20.45 Film serial * DALLAS 21.45 Simpozion 22.30 Enigma 23.00 Studioul economic 23.40 Actualităţi 24.00 Film serial * Ashenden (Anglia, 1991) 1.00 Închiderea programului.

Vineri, 27 mai 1994

7.00 TVM * Telematinal 10.00 Actualităţi 10.05 Calendar 10.20 Curcubeu 11.20 Film serial * Salvaţi de clopoţel 11.45 MTV 12.15 Film serial * Napoleon şi Dragostea 13.10 1001 Audiţii 14.00 Actualităţi 14.10 TVR Iaşi 14.50 TVR Cluj-Napoca 15.30 Desene animate 15.45 Tradiţii 16.15 Actualităţi 16.25 Din lumea afacerilor 16.45 Pompierii vă informează 17.00 Emisiune în limba germană 18.00 Pro Patria 19.00 Film serial * Întoarcerea la Eden 20.00 Actualităţi 20.40 Publicitate 20.45 Tezaur folcloric 21.25 Publicitate 21.30 Film artistic * Frumoasă la culme (Franţa) 23.00 Avanpremieră 23.05 Viaţa parlamentară 23.35 Publicitate 23.40 Actualităţi 24.00 Refrene fără vârstă 0.30 MTV * Noutăţi muzicale 1.00 Don Juan '73 (Franţa, 1972) 2.30 Închiderea programului.

Sâmbătă, 28 mai 1994

8.00 Bună dimineaţa... de la Iaşi 9.00 Calendar 9.10 Tip-Top, Mini-Top 10.00 Film serial pentru copii * Lassie 10.30 Pas cu pas 11.30 Ecranul 12.30 Povestea vorbei 13.00 1001 Audiţii 14.00 Actualităţi 14.10 Turnul Babel * Desene animate * Un zâmbet pentru vârsta a treia * Magazin muzical * Pentru dv., doamnă! * Serialul "Cupa Mondială la fotbal" * Filmele săptămânii * Tele-greşeli * Personalităţi şi pasiuni * Film serial * Beverly Hills '90210 (ora 18.00). 18.45 Mapamond 19.15 Teleenciclopedia 20.00 Actualităţi 20.40 Publicitate 20.45 Film serial * DALLAS 21.40 Pe gaura cheii 22.25 24 pentru '94 22.55 MTV 23.25 Actualităţi 23.45 Film serial * HUNTER 0.45 Ei, şi! 1.45 Închdierea programului.

Duminică, 29 mai 1994

8.00 Bună dimineaţa! 9.00 Calendar 9.10 Clubul lui Gulliver 10.00 Film serial pentru copii * O lume dispărută 10.30 Lumină din lumină 11.30 Viaţa satului 13.00 Din albumul celor mai frumoase melodii populare 13.30 Atlas 14.00 Actualităţi 14.10 Poşta TV 14.20 VIDEO-MISS-MAGAZIN 18.20 Star Trek 19.15 Robingo 19.55 Publicitate 20.00 Actualităţi 20.40 CONCURS PRONOSPORT ŞI TRAGEREA LOTO SPECIAL 6/49 + NOROC 20.50 Publicitate 20.55 Film artistic * STAR (SUA, 1993) 22.30 24 pentru '94 23.00 Actualităţi 23.15 MAEŞTRII TEATRULUI ROMÂNESC 0.15 Microrecital 0.30 Automobilism 1.00 Închiderea programului.

MAPAMOND • SPORT • MAPAMOND

WorldCup USA94

Grupa C

GERMANIA
BOLIVIA
SPANIA
COREEA DE SUD

Programul întâlnirilor

* 17 iunie - Chicago: Germania - Bolivia (ora 22)
- Dallas: Spania - Coreea de Sud (ora 2,30)
* 21 iunie - Chicago: Germania - Spania (ora 23)
* 23 iunie - Boston: Coreea de Sud - Bolivia (ora 2,30)
* 27 iunie - Chicago: Bolivia - Spania (ora 23)
- Dallas: Germania - Coreea de Sud (ora 23)

GERMANIA

✦ Federaţia: Deutscher Fussball - Bund, Otto - Fleck - Schneise 6, Postschliessfach 710405 - 6 Frankfurt am Main - 71.
✦ Data înfiinţării: 1902
✦ Culori: tricouri albe cu un şiraif negru-roşu-galben, chiloţi negri, jambiere albe.
✦ Număr de cluburi: 25.000
✦ Număr de fotbalişti: 5,5 milioane (la o populaţie de 80,5 milioane locuitori).

* Participări la turneul final al C.M.: 1934 - locul 3 (3-2 cu Austria); 1938 - eliminată în optimi (2-4 cu Elveţia); 1954 - locul 1 (3-2 cu Ungaria); 1958 - locul 4 (3-6 cu Franţa), 1962 - eliminată în sferturi (0-1 cu Iugoslavia); 1966 - locul 2 (2-4 cu Anglia, după prelungiri); 1970 - locul 3 (1-0 cu Uruguay); 1974 - locul 1 (2-1 cu Olanda); 1978 - eliminată în grupă (0-0 cu Italia 2-2 cu Olanda, 2-3 cu Austria); 1982 - locul 2 (1-3 cu Italia); 1986 - locul 2 (2-3 cu Argentina); 1990 - locul 1 (1-0 cu Argentina);

* Iată cele 3 formaţii campioane mondiale: 1954 - Turek - Posipal, Liebrich, Kohlmayer - Eckel, Mai - Rahn, Morlock, O.Walter, F.Walter, Schafer * 1974 - Maier-Vogts, Schwartzenbeck, Beckenbauer, Breitner, Hoeneşs, Overath, Bonhof, Grabowski, G.Muller, Holzenbein. * 1990 - Illgner - Berthold (74, Reuter), Kohler, Augenthaler, Brehme - Buchwald, Matthaus, Hassler, Littbarski - Voller, Klinsmann.

* În turneul final din '90, selecţionerul Franz Beckenbauer a utilizat 17 jucători. Berti Vogts, actualul antrenor, i-ar mai putea folosi dintre aceştia pe: Illgner - portar, 27 ani; Berthold - fundaş, 30 ani; Brehme - fundaş, 33 ani; Buchwald - fundaş, 34 ani; Reuter - fundaş, 28 ani; Moller - mijlocaş, 27 ani; Bein - mijlocaş, 28 ani; Klinsmann - atacant, 29 ani; Voller - atacant, 34 ani. Să recunoaştem că garnitura-i cam bătrână, dar Berti Vogts are la "portofoliu" şi alţi jucători pe care i-a rulat în partidele de pregătire: Andreas Kopke - portar, 32 ani; Manfred Binz - fundaş, 29 ani; Bernd Hobsch - atacant, 26 ani; Christian Ziege - mijlocaş, 22 ani; Michael Schulz - fundaş, 33 ani; Mathias Sammer - mijlocaş, 27 ani; Maurizio Gaudino - mijlocaş, 28 ani;

Matthaus (Germania)

Uli Kirsten - atacant, 29 ani; Andreas Thom - atacant, 29 ani; Stefan Effenberg - atacant, 26 ani etc.

* Germania a constituit întotdeauna una dintre protagonistelecampionatelor mondiale şi a dat mari jucători. Spre exemplu. în clasamentul golgeterilor, pe locul 1 se află, încă, Gerd Muller cu 14 goluri marcate în două turnee finale (1970-1974); Helmut Rahn - locul 5 cu 10 goluri (1954 şi 1958); Uwe Seeler 9 goluri (1958, 1962, 1966 şi 1970); Rarl-Heinz Rummenigge - 9 goluri (1978, 1982, 1986); Hans Schafer - 7 goluri (1954, 1958, 1962); Max Morlock - 6 goluri (1954); Helmut Haller - 6 goluri (1962, 1966, 1970); Franz Beckenbauer - 5 goluri (1966, 1970, 1974); Otmar Walter, Edmund Conen, Paul Breitner - câte 4 goluri; Fritz Walter, Wolfgang Overath, Rudi Voller - câte 3 goluri.

* Cele mai multe partide în cadrul turneelor finale le-a disputat Uwe Seeler - 21, urmat de Wolfgang Overath, Berti Vogts şi K.H. Rummenigge - câte 19; Fr.Beckenbauer şi Sepp Maier - câte 18, K.H. Schnellinger - 17...

* Golgeterul - golgeterilor rămâne Gerd Muller care, în 13 partide jucate în cele două turnee finale la care a participat, a marcat 14 goluri.

BOLIVIA

✦ Federaţia: Federacion Boliviana de Futbol, Avenida 16 de Julio No 0782 Cassila Postal No 484, Cochabamba
✦ Data înfiinţării: 1925
✦ Culori: tricouri verzi, chiloţi albi, jambiere verzi sau albe.
✦ Număr de cluburi: cca 350
✦ Număr de jucători: cca 16.000 (la o populaţie de 8 mil.locuitori)

* Participări la turneul final: în 1930 - eliminată în optimi (0-4 cu Brazilia, 0-4 cu Iugoslavia); 1950 - eliminată în optimi (0-8 cu Uruguay).

* Ţară mică, fără veleităţi, Bolivia participă pentru a 3-a oară la un turneu final. Antrenorul Xavier Azkargorta Uriarte are meritul de a fi ajuns atât de sus cu un lot destul de modest, cu mult sub cota celui uruguayan (care a rămas acasă).

* Iată lotul cu care se vor prezenta bolivienii în SUA: Carlos Trucco (26 ani), Ruben Dario Rojas (33), Marcelo Torrico (22) - portari; Miguel Angel Rimba (27), Gustavo Quinteros (29), Marco Sandy (23), Luis Cristaldo (25), Modesto Soruco (28), Sergio Rivera (31), Roberto Perez (34), Juan Manuel Pena (21), Miguel Angel Noro (33) - fundaşi; Julio Cesar Baldi Viesto (23), Carlos Borja (38), Milton Melgar (35), Erwin Sanchez (25), Juan Carlos Rios (22), Johny Villarroel (26), Ivan Castillo (24), Ramiro Castillo (28) - mijlocaşi; Marco Antonio Etcheverry (24), William Ramallo (31), Jaime Moreno (20), Alvaro Pena (28) - atacanţi.

* Fără şanse la un loc mai sus de grupă, Bolivia poate constitui, totuşi un element de culoare.

Jaime Moreno (Bolivia)

SPANIA

* Federaţia: Real Federacion Espanola de Futbol, Calle Alberto Bosch 13, Apartado Postal 347, E - 28014 Madrid
* Data înfiinţrii: 1913
* Culori: tricouri roşii, chiloţi albaştri, jambiere negre.
* Număr de cluburi: cca 8.000
* Număr de fotbalişti: cca 350.000 (la o populaţie de aprox. 39 mil. locuitori)

* Participări la turneele finale ale C.M.: 1934 - eliminată în sferturi (1-1 şi 0-1 cu Italia); 1950 - loc IV (2-2 cu Uruguay, 1-6cu Brazilia, 1-3 cu Suedia); 1962 - eliminată în optimi (0-1 cu Cehoslovacia, 1-0 cu Mexic, 1-2 cu Brazilia); 1966 - eliminată în optimi (1-2 cu Argentina, 2-1 cu Elveţia, 1-2 cu R.F.G.); 1978 - eliminată în optimi (1-2 cu Austria, 0-0 cu Brazilia, 1-0 cu Suedia); 1982 - eliminată în sferturi (1-2 cu RFG, 0-0 cu Anglia); 1986 - eliminată în sferturi (4-5 cu Belgia, după prelungiri şi 11 metri) 1990 - eliminată în optimi (1-2 cu Iugoslavia, după prelungiri)

* În 1990, antrenorul Luis Suarez a folosit în cele 4 partide jucate de reprezentativa spaniolă, până a fost eliminată, următorul lot: Zubizarreta - Andrinua, Jimenez, Sanchis, Chendo - Michel, Roberto, Martin Vazquez - Villaroya, Manolo, Butragueno (Paz, Gorriz, Bakero, Gomez, Salinas, Alcorta, Pardeza).

* De-a lungul anilor, fotbalul spaniol a obţinut succese remarcabile la nivelul echipelor de club, a avut remarcabili jucători, dar reprezentativa a avut prezenţe destul de şterse la campionatele mondiale.

* Între vedetele fotbalului spaniol trebuie să-i amintesc pe celebrii: Amaro Varelos Amancio (n.1939), atacant, 41 selecţii; Juan Manuel Asensi (n.1949), mijlocaş, 34 selecţii, Luis Casajares Del Sol (n.1935), atacant, 20 selecţii; Alfredo Di Stefano (n.1936), atacant de origine argentiniană, campion al Argentinei, al Columbiei, al Spaniei - de 8 ori, de 5 ori golgeter al Spaniei, câştigător al cupelor Argentinei şi Spaniei, al CCE - de 5 ori, cu Real Madrid - , al Cupei Intercontinentale etc. Unul dintre cei mai mari jucători ai lumii, 6 selecţii în reprezentativa Argentinei şi 31 în cea a Spaniei, Lopez Francisco Gento (n.1933), extremă stângă, 761 meciuri jucate, 253 goluri marcate, 43 selecţii; Luis Suarez (n.1935), atacant, campion al Spaniei (2), Italiei (3), câştigător al CCE (2), 32 selecţii; Ricardo Martinez Zamora (1901-1978), portar, în 46 de meciuri în reprezentativa Spaniei n-a primit decât 42 goluri.

* Actualul selecţioner, Javier Clemente (43 ani), a remaniat mult lotul utilizat de Luis Suarez în 1990. Se pare că, în SUA, din echipa veche îi va mai păstra doar pe Zubizarreta - portar, 33 ani; Miguel Gonzales "Michel" - mijlocaş, 31 ani; Julio Salinas - atacant, 32 ani şi poate, pe Rafael Martin Vazquez - mijlocaş, 29 ani...

* Echipa standard utilizată în preliminarii a fost: Zubizarreta - Ferrer, Nadal, Alkorta, Giner-Bakero, Hierro, Caminero, Guardiola-Julio Salinas, Luis Enrique.

Zubizarreta şi Michel (Spania)

COREEA DE SUD

* Federaţia: Korea Football Association, 110-39 Gyounidong, Jon-gro-ku, Seul.
* Anul înfiinţării: 1928
* Culori: tricouri, chiloţi şi jambiere roşii
* Număr de cluburi: 550
* Număr de jucători: 15.000 (la o populaţie de cca 44 mil.locuitori)

* Participări la turneele finale: 1954 - eliminată în optimi (0-7 cu Turcia, 0-9 cu Ungaria); 1986 - eliminată în grupă (1-3 cu Argentina, 1-1 cu Bulgaria, 2-3 cu Italia); 1990 - eliminată în grupă (0-2 cu Belgia, 1-3 cu Spania, 0-1 cu Uruguay)

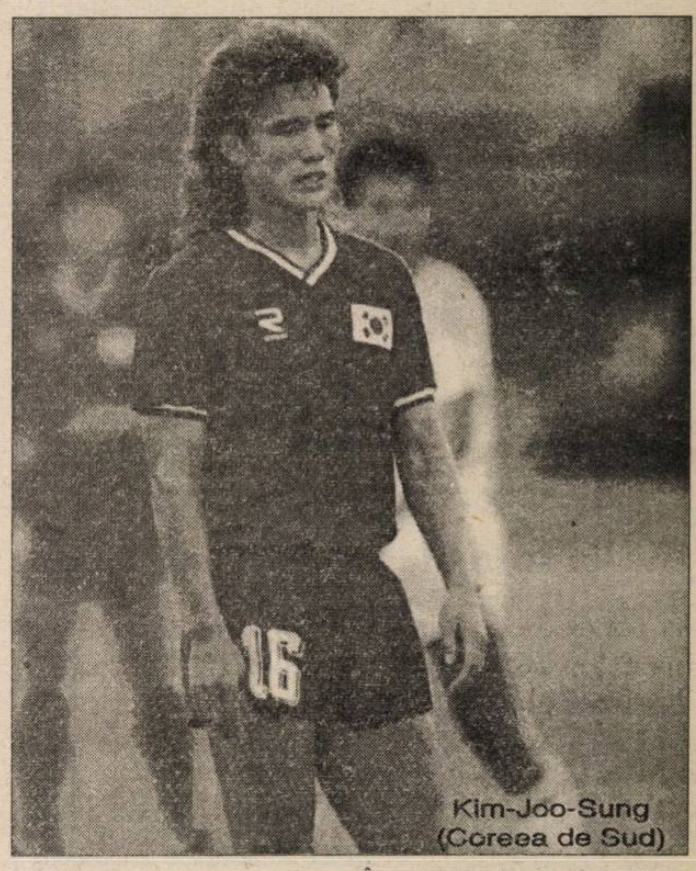
Kim-Joo-Sung (Coreea de Sud)

* În 1990, antrenorul se numea Hoe-Taik Lee, avea 44 ani şijucătorii lui de bază se numeau Choi Hong, Park, Chung, Lee, Noh, Gu, Hwang, Kim, Yoon, Byun...

* Acum, selecţionerul Kim Ho are o altă formaţie, din lotul de acum 4 ani păstrând doar câţiva fotbalişti: Myung-Bo Hong, fundaş, 25 ani; Joo - Sung Kim, mijlocaş, 28 ani; Sean-Hong Hwang, atacant, 26 ani...

* Bineînţeles, coreenii n-au nici o şansă şi n-ar fi avut indiferent în ce grupă ar fi jucat.

Germania - campioana mondială en titre - şi Spania nu vor avea probleme pentru a ajunge în optimi, pentru ele greul abia atunci începând. În schimb, din acea fază, vor avea necazuri. De altfel, atât Berti Vogts, cât şi Javier Clemente s-au declarat satisfăcuţi de tragerea la sorţi. Să-i vedem cât de satisfăcuţi vor fi mai târziu.

Iată cotele celor 4 reprentative la bursa pariurilor din Londra: Germania 5-1, Spania 20-1, Bolivia 50-1, Coreea de Sud 250-1...

N.I.DOBRA

Gimnastul de mâine...

Deşi are doar 3 ani şi 11 luni, Ion Neagoie este unul dintre gimnaştii sibieni care promite să devină un mare performer. În timp ce profesoara lui, Constanţa Barbu se ocupă de ceilalţi copii, colegul său Sebastian Crişan îl supraveghează la improvizatul "cal cu mânere". Va deveni Ion Neagoie un viitor mare gimnast? Să-l urmărim!

I. ILIE
Foto: V. Cârdei

În finala "CUPEI LIGII" Rapid - U.T.A.

Ieri au avut loc meciurile din cadrul semifinalelor "Cupei Ligii". În Giuleşti, elevii lui Viorel Hizo au întrecut cu 2-1 (1-1) echipa F.C. Farul, prin golurile înscrise de Jean Vlădoiu (min. 30 şi 70). Pentru constănţeni a punctat O. Bănică în min. 40. În cealaltă partidă, de la Arad, "bâtrâna doamnă" a surclasat cu 5-1 pe "U"Cluj. În finală s-au calificat, aşadar, Rapid şi U.T.A., meciul următor să aibă loc în 25 mai a.c., în deschidere la partida internaţională amicală România-Nigeria.

B. MIRCEA

"MOŞU" nu mai este!

Născut la 30 ianuarie 1933 în localitatea Panciu, jud. Vrancea, urmează un liceu de ed. fizică în Iaşi, absolvit în anul 1952, începându-şi în acel an activitatea de şlefuitor de talente ca instructor sportiv. În perioada '59-'63 urmează cursurile I.C.F-ului bucureştean, fiind repartizat, la terminare, în Hunedoara unde îşi începe cariera de profesor. În 1968 se transferă la Clubul Sportiv Şcolar Sibiu unde activează neîntrerupt până în anul 1993, când se pensionează. În cei 25 ani creşte şi pregăteşte numeroase generaţii valoroase de voleibaliste obţinând pentru Clubul Sportiv Şcolar mai multe titluri naţionale la junioare. În paralel activează şi ca antrenor la Clubul Sportiv Muncitoresc Sibiu cu echipa căruia obţine cel mai bun rezultat al voleiului sibian - titlul de vicecampioană naţională în ediţia 1982/83. Multe dintre elevele sale au urcat pe cele mai înalte culmi ale sportului. Nume ca: Mirela Popoviciu, Marilena Ţurlea, Anca Beşta, Iuliana Răcean, Angela Hila, Anca Ştefan fac parte dintr-o listă foarte lungă şi sunt binecunoscute iubitorilor de volei din întreaga ţară.

Meritat, dar mult prea târziu federaţia de specialitate îi acordă la sfârşitul anului 1993 titlul de antrenor emerit.

Anii petrecuţi pe banca antrenorilor şi-au pus amprenta, lăsând urme adânci. Tensiunea din timpul jocurilor, stressul specific confruntărilor din campionatele naţionale au măcinat nemilos. Acumulate în timp, toate acestea au lovit, atunci când liniştea coborâse, când "Moşu", aşa cum îi spuneau colegii în ultimii ani, îşi începuse odihna binemeritată, după o activitate încununată de o mulţime de succese. Miercuri, 18 mai, inima lui Mareş Gheorghiţă a încetat să mai bată.

Voleiul îşi ia şi el jertfa. Moartea seceră din nou în lumea celor care şi-au dedicat întreaga existenţă sportului. "Moşu" nu mai este. Toţi cei care l-au cunoscut şi iubit îi regretă dispariţia.

ADIO "MOŞULE"!

OSLO

SORLOTH S-A SĂTURAT DE BURSASPOR

Atacantul norvegian Goran Sorloth vrea să-şi continue cariera sportivă oriunde, în afara clubului turc Bursaspor, al cărui jucător este deocamdată. "Mai am de gând să joc câţiva ani, dar Bursaspor nu este locul potrivit" a spus Sorloth, 31 de ani. Considerat unul dintre cei mai valoroşi atacanţi norvegieni, Goran a fost inclus în lotul pentru America de către selecţionerul Egil Olsen. La Campionatul Mondial, Sorloth va face pereche în atacul norvegian cu Jostein Flo sau Jan Age Fjortoft.

Lisabona-

SPORTING SE ÎNDEPĂRTEAZĂ DE TITLU

Singura echipă care o mai poate prinde pe Benfica în fruntea clasamentului, Sporting Lisabona a pierdut în deplasare, scor 1-2 în faţa lui Maritimo. Gazdele au deschis scorul în minutul 26 prin Pedro, însă Sporting a egalat în minutul 57, prin golgeterul Cadete. Maritimo a stabilit scorul final cu 7 minute înainte de final, prin Nascimento. În urma acestui rezultat Maritimo şi-a mărit şansele de a prinde un loc în Cupa UEFA, în timp ce Sporting nu mai are decât speranţe minime într-un titlu de campioană.

ULTIMA ORĂ

urmare din pagina 1

de fotbal Sp. Studenţesc s-a retras din Cupa de vară Intertoto. Cred şi eu, pentru că în această competiţie nu merg aranjamentele.

* La bursa neagră a pariurilor din Italia se vehiculează următoarele cote: Brazilia 1-3; Germania 1-3,5; Italia 1-5,5; ...Arabia Saudită şi Coreea de Sud 1-250. Doar că au intervenit carabinierii şi, deocamdată, ei sunt câştigătorii.

* Sâmbătă, 28 mai, pe Stadionul Naţional va avea loc un meci de fotbal între România '84 şi Italia '82. Televiziunea ar fi inspirată dacă ne-ar da un rezumat.

* Federaţia engleză de fotbal organizează, în perioada 6-20 august a.c., cursuri de specializare pentru antrenori, la care a invitat şi 4 români, plătindu-le toate cheltuielile. Ştiţi pe cine a desemnat onor F.R.F.? Pe Ion Moldovan, Sorin Cârţu, Aurică Ţicleanu şi Costică Ştefănescu. Pentru merite deosebite?

* "De când joc în Giuleşti, dl. Copos, patronul firmei Samsung m-a cam umplut de televizoare, numai casă nu mi-a dat, aşa încât continui să locuiesc, împreună cu logodnica mea, într-o garsonieră aflată la mansarda Palatului Elisabeta!!" Declaraţia îi aparţine lui Jean Vlădoiu. Păi, dacă are atâtea televizoare, n-are decât să le vândă şi să-şi cumpere un apartament!

* După meciul de divizia A, Metalul Bocşa - Armătura Zalău, oaspeţii au fost bătuţi crunt de un grup de spectatori, pe teren şi la vestiare. Trimişii ziarelor "Sportul românesc" şi "Gazeta sporturilor" n-au relatat cele întâmplate pentru că n-au asistat la caft, ei ascunzându-se în bucătăria cantinei. De frică, au mâncat şi au băut pe rupte!.

* Cu ocazia finalei Campionatului masculin de baschet dintre Dinamo şi U Cluj, suporterii bucureştenilor au mers la sală cu un uriaş tablou de-al lui Ceauşescu. Şi n-au trecut nici 5 ani...

* Cică Florin Răducioiu, rezervă aproape perpetuă la A.C. Milan, ar fi curtat de Real Madrid. Impresarul Ion Becali ar fi pretins, în eventualitatea transferului, 6 milioane de dolari. Nu-i prost cine cere... **(n.i.d.)**

La Braşov, tenismenii sibieni, la... înălţime!

urmare din pag. 1

Tinerii tenismeni sibieni s-au acomodat destul de uşor cu suprafaţa de joc (moale şi denivelată) şi, mai ales, cu tensiunea creată de întreruperile dese datorită ploilor (3 zile nu s-a jucat deloc) şi au ocupat în final locuri fruntaşe, adunând puncte şi... ceva bani.

Silviu Tănăsoiu (C.S.Ş."Şoimii", antrenor prof Dorin Cismaş) a câştigat cele 3 concursuri, la categ. 13-14 ani şi a obţinut locul III la Cupa Pinochio, la categ. 15-16 ani.

Diana Nan (C.S.Ş."Şoimii", antrenor prof. Dorin Cismaş) - care a sosit la concurs direct din Bulgaria, unde, la Burgas, a ajuns în sferturi de finală la un turneu E.T.A. - a câştigat Cupa Dinamo.

Anca Vasiloaica (C.S.M. Electrica - antrenori ing. Ilie Giurgiu şi dr. Ion Rakoşi) - a câştigat Cupa Pinochio.

Raluca Popa (C.S.Ş."Şoimii", antrenor prof. Ionel Popa), a ocupat locul III la Cupa Dinamo.

Tuturor, sincere felicitări!

În continuare, programul de pregătire pentru aceste "vârfuri" ale tenisului sibian este gândit până în cele mai mici amănunte de antrenori, astfel ca la campionatele naţionale comportarea să fie cât mai bună.

În ceea ce-l priveşte pe Silviu Tănăsoiu, am obţinut informaţii la zi de la managerul şi tatăl său, ing. Ilie Tănăsoiu: "Împreună cu prof. Dorin Cismaş am stabilit toate detaliile legate de pregătirea campionatelor naţionale: * din 20.05.94 - participarea la ultimul turneu (Cupa Tenis RAQUET - Piteşti); * din 25.05.94 până în 10.06.94 - antrenamente zilnice (3 ore): pregătire fizică, antrenamente specifice, jocuri cu cât mai mulţi parteneri.

Chiar dacă, în acest an, primul în care concurează la categ. 13-14 ani, Silviu are câţiva adversari foarte puternici, obiectivul nostru este obţinerea unui loc pentru participarea la Campionatul European de copii, aceasta însemnând locurile 1-2.

Greu, dar nu imposibil.

Ne bazăm pe talentul şi ambiţia lui Silviu, pe experienţa, profesionalismul şi tenacitatea profesorului Dorin Cismaş şi, nu în ultimul rând pe sprijinul financiar al celor care sunt sau vor reveni alături de Silviu:

- C.S.Ş. "Şoimii" - director prof. Ioan Stanciu
- S.C. "LASER COMPUTER" S.R.L. - patron Marius Ilincăi
- S.C. "ARCHIM" S.R.L. - patron dl. Nicolaescu
- S.C. "ATLAS REISEN" S.R.L. - patron Ilie Carabulea
- S.C. "DUVAS" S.R.L. - patron Dumitru Dumitrache.
- S.C. "FOREX" S.R.L. - patron Nicolae Ţucunel - S.C. "UNIROM" S.R.L. - patron Nicolae Gândilă

Un alt obiectiv al lui Silviu este participarea, cu succes, la Campionatul Mondial de copii, care va avea loc la începutul lunii august în Franţa.

În luna iulie, avem programate câteva turnee de pregătire în Germania.

Încercăm, prin toate posibilităţile de care dispunem, să-l ţinem pe Silviu cât mai aproape de tenisul internaţional, pentru că numai aşa putem spera să ajungă acolo unde talentul lui i-ar da dreptul".

Să sperăm că totul va merge conform socotelii de acasă.

ŞTIRI SPORTIVE PRIN MEDIAFAX

● La Seul, echipa Coreii de Sud, participantă la C.M. de fotbal, a învins cu 2-0 (1-0) formaţia Bayer Leverkusen ● La Hiroshima, în cadrul "Cupei Kirin", Japonia - Australia 1-1 (1-0) ● Rezultatele înregistrate în ultima etapă a campionatului francez de fotbal: Angers - Sochaux 1-2 (0-1), Auxerre - Strasbourg 2-1 (0-0), Cannes - St. Etienne 0-0, Le Havre - Toulouse 1-1 (1-0), Lens - Marseille 2-3 (2-1), Lyon - Montpellier 3-2 (2-1), Martigues - Lille 2-2 (1-0), Metz - Caen 2-1 (0-1), Monaco - Nantes 1-0 (0-0), P.S. Germain - Bordeaux 4-1 (3-0) ● În clasamentul golgeterilor conduc R. Boli (Lens), Y. Djorkaeff (Monaco) şi N. Quedec (Nantes), fiecare cu câte 20 goluri. Campioană - Paris St. Germain ● F.I.F.A. a anunţat că numărul membrilor săi se va mări cu 14, luna viitoare, cu ocazia congresului de la Chicago. Noii veniţi sunt: Azerbaidjan, Kazahstan, Kirgistan, Republica Moldova, Tadjikistan, Turkmenistan, Uzbekistan (toate din fosta U.R.S.S.), Djibuti, Republica Dominicană, Cook Islands, Macedonia, Tonga, Cehia şi Slovacia. Candidatura Bosniei Herţegovina a fost refuzată, Sepp Blatter, secretarul general al FIFA declarând că în acea ţară "nu se poate juca fotbal" ● În finala "Cupei Scoţiei", Dundee United - Glasgow Rangers 1-0 (0-0). Unicul gol l-a marcat Craig Brewster în min. 47. Pe stadionul "Hampden Park" au fost 38.000 de spectatori ● Afectat că echipa sa n-a obţinut calificarea la C.M. din S.U.A., atacantul englez David Platt (care evoluează în Italia, la Sampdoria) a promis că nu va urmări la televizor nici o partidă din cadrul turneului final. Are timp să se răzgândească ● La Cleveland, formaţia Bayern Munchen, campioana Germaniei, a întrecut cu 3-2 (1-2) echipa Statelor Unite. Au marcat Scholl (35 şi 60) şi Nerlinger (56), respectiv F. Klopas (21 şi 37) ● Lotul Irlandei pentru C.M. de fotbal este următorul: P. Bonner, A. Kelly, portari; G. Kelly, D. Irwin, P. Mc Grath, P. Babb, A. Kernaghan, K. Moran, T. Phelan - fundaşi; R. Houghton, J. McAteer, R. Keane, J. Sheridan, A. Townsend, E. Mc Goldrick. A. McLonghlin - mijlocaşi; J. Aldrige, T. Cascarino, T. Coyne, D. Kelly - atacanţi.

Zürich

FIFA AMENINŢĂ CU EXCLUDEREA GRECIEI DE LA CM

Federaţia Internaţională de Fotbal a avertizat Federaţia Greacă (EPO) cu excluderea naţionalei elene de la Campionatul Mondial din SUA, în cazul în care conflictul dintre guvernul şi forul fotbalului din Grecia nu va înceta. Într-o conferinţă de presă, secretarul general al FIFA, Sepp Blatter a precizat că cele două părţi îşi dispută cu ardoare postul de conducere al EPO. Noul guvern socialist ales în octombrie 1993 vizează respectivul post deţinut deocamdată de un reprezentant al conservatorilor. Blatter a făcut o paralelă cu situaţia din Camerun, unde guvernul a refuzat să se mai amestece în treburile federaţiei, după primirea unei avertizări identice. "Dacă problema nu este rezolvată repede, Grecia nu va juca la World Cup" a încheiat secretarul general al FIFA.

CLASAMENTE DIVIZIA A

Seria I

Autobuzul - Callatis 2-1; Gl. Galaţi - Portul 1-0; F.C. Selena - Chimia 6-1; Met. Plopeni - Poli Iaşi 1-0; F.C. Argeş - Faur 2-0; Steaua Mizil- F.C. Focşani 1-0; Constr. Iaşi - Foresta 3-1; Gl. Buzău - CSM Suceava 1-3; ASA Tg. Mureş - Flacăra 1-0;

1. F.C. Argeş	32	20	11	1	62-21	51	(+19)
2. Steaua Mizil	32	15	6	11	39-29	36	(+4)
3. Poli Iaşi	32	16	3	13	51-22	35	(+3)
4. F.C. Focşani	32	15	4	13	53-40	34	(+2)
5. Met. Plopeni	32	14	6	12	35-30	34	(+2)
6. F.C. Selena	32	14	5	13	55-44	33	(+1)
7. Faur Buc.	32	13	6	13	42-40	32	(0)
8. ASA Tg. Mureş	32	13	6	13	37-35	32	(0)
9. Flacăra	32	13	5	14	42-48	31	(-1)
10. Chimia	32	12	7	13	43-51	31	(-1)
11. CSM Suceava	32	12	7	13	44-53	31	(-1)
12. Gloria Buzău	32	12	5	15	33-36	29	(-3)
13. Gloria Galaţi	32	12	5	15	42-53	29	(-3)
14. Autobuzul	32	9	11	12	29-43	29	(-3)
15. Portul	32	9	10	13	34-38	28	(-4)
16. Callatis	32	11	6	15	42-55	28	(-4)
17. F.C. Foresta	32	12	3	17	43-58	27	(-5)
18. Constr. Iaşi	32	10	6	16	30-59	26	(-6)

Etapa viitoare: Portul-Autobuzul; Faur - Callatis; F.C. Focşani-Constr. Iaşi; CSM Suceava - ASA Tg. Mureş; Foresta - Gloria Buzău; Flacăra - FC Selena; Chimia - Metalul Plopeni; Poli Iaşi - Gloria Galaţi; F.C. Argeş - Steaua Mizil.

Seria a II-a

Armătura - CFR Timiş 4-2; Metalul Bocşa - Phoenix 2-1; Gaz metan - ICIM 2-1; Tractorul - Gloria Reşiţa 3-0; Jiul Craiova - CFR Cluj 3-2; F.C. Maramureş - F.C. Bihor 4-2; CSM Reşiţa - Unirea 1-0; Metrom - Jiul Petroşani 4-0; F.C. Corvinul - F.C. Drobeta 7-0.

1. F.C.Maramureş	32	24	5	3	89-39	53	(+21)
2. Unirea A.I.	32	20	7	5	67-30	47	(+15)
3. CSM Reşiţa	32	19	1	12	51-42	39	(+7)
4. F.C. Bihor	32	14	6	12	47-36	34	(+2)
5. Tractorul	32	16	2	14	43-38	34	(+2)
6. Gloria Reşiţa	32	13	7	12	48-41	33	(+1)
7. Metrom Bv.	32	13	6	13	36-30	32	(0)
8. Corvinul	32	14	3	15	52-47	31	(-1)
9. GAZ METAN	**32**	**13**	**5**	**14**	**39-36**	**31**	**(-1)**
10. CFR Cluj	32	12	6	14	48-49	30	(-2)
11. ICIM Bv.	32	11	7	14	42-50	29	(-3)
12. Jiul Petroşani	32	12	4	16	46-54	28	(-4)
13. CFR Timiş.	32	10	8	14	36-48	28	(-4)
14. Jiul Craiova	32	13	2	17	41-55	28	(-4)
15. Armătura	32	11	5	16	36-52	27	(-5)
16. Phoenix	32	11	3	18	31-47	25	(-7)
17. Met. Bocşa	32	9	6	17	27-53	24	(-8)
18. F.C. Drobeta	32	10	3	18	35-66	23	(-9)

Etapa viitoare: Phoenix - Armătura; CFR Cluj - CFR Timiş; F.C. Bihor - CSM Reşiţa; Jiul Petroşani - F.C. Corvinul; Unirea - Metrom; F.C. Drobeta - Gaz metan; ICIM - Tractorul; Gloria Reşiţa -Metalul Bocşa; Jiul Craiova - F.C. Maramureş.

TRIBUNA sporturilor

SUPLIMENT SĂPTĂMÂNAL DE INFORMARE SPORTIVĂ AL COTIDIANULUI INDEPENDENT "TRIBUNA"

Anul IV, nr. 216 | 30.05. - 5.06.1994 | 4 pagini, 100 lei

HALAGIAN RĂMÂNE LA DINAMO!

La F.C. Inter se joacă mai nou...alba-neagra sau, dacă vreţi, se face o echilibristică periculoasă. Cel învinovăţit, fără să i se dea numele, este preşedintele Mircea Dancu, om de fotbal pe care, trepăduşi mai vechi ori mai noi, vor să-l compromită. Ce mai contează că opinia publică nu mai înţelege nimic?

Domnului Dancu cineva încearcă să-i pună botniţă. Ieri, domnia sa ne-a declarat: *"Nu vreau să intru în polemică, momentan, cu nimeni. Oricum, dorindu-l pe Halagian la Sibiu înseamnă că am vrut binele echipei. Acum se ştie că Halagian rămâne la Dinamo. Altceva n-am de declarat..."*

Publicaţiile "Tribuna" au fost alături de echipă şi de club. Şi vor rămâne dacă informaţiile (corecte, nepartizane, netrunchiate) ne vor parveni la timp şi din surse autorizate.

Până una-alta, F.C. Inter rămâne fără antrenor...

Mircea BIŢU

Fotbal - "zona" de la Arad

JUNIORII II MERG MAI DEPARTE!

✷ Sosiţi direct din Olanda, juniorii I au acuzat... oboseala ✷ Arbitraje - de la penibil la excelent ✷ F.C. Inter - F.C. Argeş, cel mai frumos meci al turneului ✷ Portarul Mihăescu, pe urmele lui...Duckadam ✷ Daniel Galea - un nume de ţinut minte!

De joi până sâmbătă, Aradul a găzduit meciurile din cadrul "zonei" turneului final rezervat juniorilor I şi II. Amănunte despre evoluţia echipei interiste ne-a furnizat, ieri, profesorul Florin Mihăescu, cel care, la Arad, a fost secondat de prof. Vasile Marcu.

LA JUNIORI I ✷ "Poli" Timişoara - F.C. Inter 2-0 (2-0) Arbitraj scandalos al unui cioclu din Tr. Severin. La 1-0 pentru timişoreni, sibienilor li s-a anulat un gol perfect valabil, portarul timişorean scoţând balonul mult de dincolo de linia porţii. ✷ Astra Arad - F.C. Inter 3-0 (1-0). Din nou arbitraj ostil sibienilor, care au acuzat oboseala acumulată pe drumul de întoarcere din Olanda (peste 60 de ore). ✷ F.C. Bihor - F.C. Inter 1-0 (0-0). Arbitraj excelent al reşiţeanului Nicolae Asanaiei.

continuare în pagina 4

Mircea BIŢU

FLORI ŞI APLAUZE PENTRU

ADINA, MIHAELA ŞI CERASELA

✷ Excelentă, s-o spunem din nou, iniţiativa Oficiului judeţean pentru tineret şi sport (director-prof. Dorin Nan) de a organiza o întâlnire, vineri seara, în primitorul CLUB "M" al Fundaţiei pentru tineret, cu trei sportive sibiene de excepţie: Adina Tuţulan-Şotropa (schi biatlon), Mihaela Fera (schi alpin) şi Cerasela Hordobeţiu (patinaj viteză). ✷ Între participanţi: sportivi consacraţi şi în devenire, profesori de educaţie fizică şi sport de la cluburile sportive sibiene, părinţi şi prieteni ai sportului. ✷ O prezenţă insolită: profesorul Adrian Ciobanu, antrenorul lotului naţional de patinaj viteză, sibian la origine. ✷ Un cuvânt bun pentru sponsori: firmele MGM S.R.L. (patroană Mioara Barbu, reprezentată la serbare de cei doi feciori Sebi şi Alică, ei înşişi schiori în devenire, şi de soţul Gigi Barbu) şi, respectiv, ALRED S.R.L. (patron Alexandru Circo), care au oferit tricouri cu însemnele olimpice, dulciuri, pixuri şi sucuri. ✷ A fost o întâlnire deloc protocolară, sinceră şi tinerească, prilej pentru participanţi de a afla de la sursă cum se ajunge campion, cu ce sacrificii se clădeşte o "carte de vizită", ce calităţi trebuie să întrunească un sportiv de excepţie şi câte şi mai câte. ✷ Atmosfera a fost destinsă. Au contribuit la aceasta şi glumele, şi vocea de excepţie a talentatei interprete Roxana Romanescu, şi amintirile vedetelor serii, vizibil emoţionate de reîntâlnirea cu Sibiul natal, cu antrenorii care le-au îndrumat, ani în şir, paşii spre marea performanţă, cu numeroşii fani de toate vârstele. ✷ Concursul "Cine ştie olimpism câştigă" (cam greu oricum având în vedere vârsta participanţilor!) a revenit echipajului format din Alexandra Cândea, Dragoş Cândea şi Dora Vasiu. Felicitări! ✷ Şi chiar dacă timpul dedicat dansului s-a comprimat drastic, întâlnirea cu marile noastre campioane a fost o reuşită şi graţie entuziasmului acestor oameni generoşi, pasionaţi şi veseli de la C.S.Ş. "Şoimii" şi C.S.Ş. Sibiu.

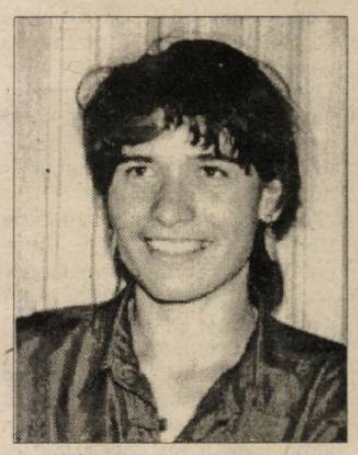

continuare în pag. 4

Mircea BIŢU
Foto: **Andrei BUTA**

Corespondenţă din Germania, de la Octavian RUSU

Mai, la Wiesbaden

Renumita staţiune balneară, o aşezare ce cochetează - prin arhitectură şi peisagistică - cu luxul rafinat şi de bun gust, invită mai întâi la o plimbare prin locuri, de cele mai multe ori, încărcate de rezonanţa paşilor unor personalităţi celebre. O plimbare în centru nu poate ocoli Hotelul NASSAUER HOF, locul de cură al multor capete încoronate sau care s-ar fi dorit astfel, după cum nu poate evita contactul cu impunătoarea clădire a teatrului sau cu Cazinoul, locul unde Dostoievski pierdea sume considerabile, ce-l făceau uneori insolvabil, dar oricum cu folos odată ce aici s-a născut unul din marile sale romane, "Jucătorul".

Amabila mea gazdă, domnul Wolf-Dieter Olwig, proprietarul unei firme de comercializare a utilajelor tipografice, se dovedeşte a fi un excelent cunoscător al complexei vieţi politice şi economice a Germaniei, precum şi un observator lucid a tot ceea ce se întâmplă important pe glob.

Imediat la sosirea mea la Frankfurt, în drum spre Wiesbaden, l-am întrebat care este evenimentul principal al lunii mai. Mi-a răspuns fără ezitare că nu vizita cancelarului Helmuth Kohl, din 26 mai, ci marele Premiu al oraşului Wiesbaden la echitaţie. Şi aveam să mă conving de adevărul spuselor sale, luni, 23 mai, zi de Rusalii, când în Schlosspark cu greu îţi puteai face loc, în pofida faptului că un bilet de intrare costa 55 DM pe zi. În cele trei zile de veritabilă sărbătoare ale unei competiţii sportive de excepţie, 164 de concurenţi şi 14 reprezentative naţionale s-au întrecut la dresaj şi obstacole într-o atmosferă de mare interes conturată de peste 150.000 de spectatori. Campioni mondiali, europeni şi olimpici alături de noul val în echitaţia mondială au electrizat un public bun cunoscător şi mare iubitor al cailor şi călăriei, întrecerile dând câştig de cauză olandezului Pet Raymakers la obstacole şi nemţoaicei Nicole Becker la dresaj.

O vizită la câteva tipografii, precum şi la Centrul Grafic al domnului Steinbacher ne-a reamintit, dacă mai era nevoie de faptul că aici se lucrează peste tot, temeinic, oamenii ştiind ce, dar mai ales cum să facă.

Revenim în oraş şi noi clipe de desfătare ne sunt oferite de muzeul oraşului şi biblioteca Landului Hessen. Locuitorii vorbesc cu legitimă mândrie de monumentele lor culturale şi nu îşi ascund satisfacţia, nu fără o oarecare maliţiozitate, că nu Frankfurt-ul ci oraşul lor, Wiesbaden, este capitala landului Hessen.

Mai, la Wiesbaden. În ciuda unei vremi nu tocmai prielnice primăvara a triumfat peste tot, şi din privirile oamenilor, din liniştea şi bucuria lor poţi uşor sesiza că este primăvara şi în sufletele acestora.

În pofida multor şi deloc de neglijat nelinişti.

Wiesbaden, 23-26 mai '94.

ULTIMA ORĂ

● Întors din Grecia, de la Larissa, ex-craioveanul Ştefan Stoica i-a pretins Universităţii Craiova 100.000 de dolari ca să joace, din nou, sub culorile ei. Nici nu-i aşa de mult, când vezi cât pretinde un arbitru ca să fie corect!

● În Cupa Intertoto vom fi reprezentaţi de Electroputere şi Gloria Bistriţa (care a înlocuit-o pe Sportul Studenţesc retrasă din lipsă de fonduri). Acum s-a anunţat că cheltuielile de participare vor fi suportate de Asociaţia Internaţională a Loteriilor şi Pronosticurilor Sportive. Iată programul partidelor:

Electroputere - cu Karlsruhe şi Hapoel Beer Sheva (acasă), cu Young Boys Berna şi Hacken Goteborg (deplasare), iar Gloria - cu Bayer Leverkusen, AIK Stockholm (a) cu Tyrol Innsbruck şi Sparta Rotterdam (d). Că vor fi ciuca bătăilor, asta-i altă mâncare de peşte...

● Ion Daniel, 26 ani, rugbist la Minerul Berbeşti, după un chef cu colegii, s-a bătut cu antrenorul, după care s-a spânzurat de un copac la marginea drumului!

Ce-o fi fost în capul lui?

● În perioada 3-12 iunie a.c., în Portugalia se va desfăşura turneul final al Campionatului European de handbal masculin. Din lotul nostru - ca şi la fotbal - fac parte numeroşi "străini": Ion Mocanu (H.C. Villeurbanne, Franţa), Titel Răduţă (TVS Eisenach, Germania), Rudy Prisecaru (Racing Strasbourg, Franţa), Cristian Zaharia (USM Pontault, Franţa), Adrian Ghimeş (Ginario de Soul, Spania), Robert Licu (Magdeburg Germania), Vasile Sajenev (FSV 1985 Magdeburg, (Germania). Să vedem ce scofală vor face.

continuare în pag. 4

Fotbal, baraj pentru divizia B

Lovitură de teatru în minutul 90 ?!

Şoimii Compa - Minaur Zlatna 2-2 (1-0)

Egalul obţinut de oaspeţi exact în min. 90 a fost recepţionat cu nespusă bucurie în tabăra fotbaliştilor, precum şi în rândul celor peste 500 suporteri sosiţi cu autocare şi maşini particulare de la Zlatna. Reacţia sibienilor a fost diferită: cei din teren s-au prăbuşit pe gazon, cei din tribună au socotit că nu trebuia atâta trudă pentru o cauză deja pierdută şi că milioanele (promise) puteau să ajute în viitor. Fiind martor la cele două manşe apreciez ca meritată eventuala calificare în eşalonul superior a zlătninenilor. În prima repriză, avantajaţi şi de vânt, Şoimii au dominat creându-şi numeroase ocazii de gol. Înregistrăm prima fază periculoasă în min. 7, când Munteanu îl lansează pe Brumar, acesta ratând din poziţie bună. Scorul este deschis de Munteanu, min. 12 care reia în plasă mingea respinsă de portar la şutul lui Hila. Dominăm, se combină ingenios dar golurile nu vin, precipitarea şi nesincronizările anulând totul. Păcat de efortul vizibil al tuturor jucătorilor. Să spunem că şi oaspeţii, prin Mărgineanu min. 21 (şut puţin pe lângă bară) şi Miuţă în min. 35 au ratat bune situaţii de a egala. Cea mai mare ocazie din prima repriză a oaspeţilor aparţine "sibianului" Miuţă, care scăpat singur pe flancul stâng şutează imprecis.

Imediat după reluare, min. 49, Tolciu, din lovitură liberă, centrează şi Hila cu capul înscrie 2-0. Trec doar 5 minute şi Burchelea execută un corner exact spre Miuţă care înscrie cu capul. Jocul devine animat, galeria oaspeţilor renaşte, Laurenţiu, la cei 37 ani, este

continuare în pagina 4

I. PLEŞCA

În ultima etapă a diviziei A, la fotbal

VICTORIE MAI CLARĂ DECÂT O ARATĂ SCORUL

Gaz metan - Jiul Petroşani 1-0 (0-0)

În ultima etapă a acestei ediţii de campionat gazştii au obţinut o victorie la limită, la capătul unei evoluţii bune, dar după o suită de ratări, una mai mare decât alta.

Jocul este controlat din start de gazde, care încep seria ratărilor prin Moldovan care, în min. 12, trimite mingea în bară. Continuă să irosească ocazii: Pustai (min. 17) -şut puternic, din careu, apărat cu dificultate de Anton; Jilăveanu (min. 20) - şut în bară; Pustai (min. 24) - trimite balonul, din lovitură liberă de la 17 m, razant cu transversala; Jilăveanu (min. 32) - şut slab din poziţie ideală.

În această parte a întâlnirii oaspeţii s-au apărat cu îndârjire, compartimentul lor defensiv ieşind în evidenţă. Singura lor acţiune ofensivă s-a consumat în min.35, când, Mangalagiu, bine servit în careu, a reluat puternic cu capul pe lângă poarta lui Roşca.

La reluare, atacurile la poarta lui Anton se înteţesc şi, în min. 50, Pustai înscrie cu capul din interiorul careului mic.

În continuare partida se echilibrează, ambele formaţii părând satisfăcute de rezultat.

În concluzie, o victorie absolut meritată a gazdelor, care termină pe un loc onorabil în seria a II-a a Diviziei A. Se cuvine să le transmitem felicitări jucătorilor, antrenorilor şi conducerii secţiei de fotbal.

A arbitrat Ilie Viorel (Bucureşti)

Cartonaşe galbene: Mititel, Huza, Lazăr, respectiv Moldovan şi Pustai.

Gaz metan: Roşca - Handrea, Negoiţă, Baciu (min. 46, Teleabă), Lazăr-Botezan, Niia, Munteanu, Moldovan-Jilăveanu (min. 82, Ocneriu), Pustai.

Jiul: Anton-Doroş, Mititel, Lazăr, Călugăriţa-Huza, Stancu, Stăncic (min. 75, Ştirbulescu), Ciacusta - Mangalagiu, Cristescu.

Mihai ŢACĂL

Rugby, div. A

Dinamo, virtuală campioană!

Farul - C.S.M. Foresta 32-22 (15-12)

Aşa cum ne-au obişnuit în ultimele jocuri, sibienii au evoluat bine şi la Constanţa. N-a fost suficient pentru obţinerea victoriei. Gazdele, cu o evoluţie destul de slabă în turneul final, şi-au luat toate măsurile, pentru a-şi îmbunătăţi cât de cât imaginea în faţa propriilor suporteri. Aliatul nr. 1, arbitrajul, care a înclinat balanţa în favoarea constănţenilor. Antrenorul Mircea Beianu a folosit în această partidă următorii jucători: Florea, Suciu, Voicu, G. Banciu, Dumitru, Cocârcă, Secelean, I. Cătălin, C. Fugigi, Amarie, Roşu, R. Fugigi, Negru, A. Banciu, Mitocaru, Dragomir, Dobre, Troancă, Andrei.

Pentru sibieni au înscris R. Fugigi eseu transformat de Amarie, care aflat în formă foarte bună a transformat şi 5 lovituri de pedeapsă.

În cadrul etapei s-a stabilit şi echipa campioană. Învingătoare în faţa Stelei, Dinamo este virtual câştigătoare a ediţiei de campionat 1993/1994. Rezultatul înregistrat, în cel de-al treilea meci al etapei, victoria Minerului Lupeni la Baia Mare amână, pentru ultima etapă, stabilirea ocupantelor locurilor II-IV. Mai sunt de jucat partidele:

Dinamo - Farul

Minerul - Steaua

C.S.M. Foresta - "U" Remin

Un rezultat surpriză în partida Dinamo - Farul, ar înmulţi numărul variantelor posibile.

continuare în pag. 4

G. RADU

Corespondenţă din Germania de la EUGEN SALCU

DE PE TRIBUNĂ...

În perioada Sărbătorilor pascale,şi după, am avut prilejul de a mă afla în preajma fotbaliştilor, foşti şi actuali, ai GAZULUI METAN ca şi în compania antrenorilor şi conducătorilor clubului. Întâlniri emoţionante şi pline de amintiri, o atmosferă plăcută în vestiarele "gaziştilor", amicală dar şi responsabilă în biroul dormitor al antrenorilor DULĂU şi ALOMAN, într-un cuvânt aceleaşi condiţii deosebite asigurate unei pregătiri cât mai bune pentru divizionara A medieşană.

Şi, într-adevăr am găsit un GAZ METAN nou, nou şi la înfăţişare, nou şi în concepţie şi stil de joc, mai dinamic, mai suplu, mai plăcut ochiului. În echipă majoritatea o deţin tinerii care gravitează în jurul - hai să zicem - mai vârstnicilor: HANDREA, PUSTAI, sau CENAN pe acesta din urmă trădându-l doar ...buletinul de identitate! O carieră de excepţie, exemplară atât în teren cât şi în viaţa invizibilă a lui TITI CENAN pe care nu-mi permit s-o trec cu vederea.

De sus, de pe tribună am urmărit acel 4-0 cu ARMĂTURA ZALĂU despre care - urmare măgulitoarei propuneri a conducerii - am relatat într-o cronică.

Tot acolo am fost şi la 1-0 cu PHOENIX BAIA MARE, între cele două partide intercalându-se un 1-1 reuşit la TIMIŞOARA cu C.F.R.-ul, lucruri care mi-au întărit convingerea că, în ciuda speculaţiilor, zvonurilor şi vorbelor de culise care nu lipsesc din preajma nici unei echipe din lume, GAZUL METAN se află pe drumul cel bun.

Sub tribună de data aceasta, sub cea oficială, se află sediul-magazie-spălătorie-uscătorie al juniorilor GAZULUI METAN, ce-i drept bine întreţinut, curat şi ordonat, locul unde pot fi găsiţi antrenorii C. OLTEANU, TULINSCHI şi MORARU, responsabilii cu schimbul de mâine al "GAZULUI".

Din păcate munca lor şi prin asta înţeleg antrenamentele (în condiţii precare) cât şi jocurile se desfăşoară într-un anonimat supărător, în ciuda rezultatelor mai mult decât promiţătoare ale acestor copii care, puteţi fi siguri, nu fac de râs Gazul METAN! Ştiu, sunt condiţii materiale grele, m-am convins de aceasta şi după numărul neaşteptat de mic al spectatorilor la un meci de divizia A, dorit şi visat de-atâta timp în oraş, dar parcă n-ar strica un "ochi, un gest, o prezenţă în plus şi în viaţa celor de sub "TRIBUNA ZERO"!.

O vorbă frumoasă şi despre divizionara "C" SPARTA pe care am urmărit-o într-un meci. Tinerii jucători ai lui SOLOMON, în majoritate foşti juniori ai "GAZULUI" se înhamă serios la treabă, iar jocul lor place. Clubul celor de la "Emailul", condus de ardentul DORU VLAŞIN, se vrea a fi o treaptă, atât de necesară, pe scara spre profesionismul care mijeşte şi la nivelul diviziei A. Şi ar fi bine să fie aşa. Aud apoi şi citesc mai cu seamă, cu plăcere despre frumoasele evoluţii ale GEROMED-ului lui ANDREI JOO, sau al sticlarilor lui MIRCEA ŢIGLARIU care, cu MARCEL OLOGU şi fraţii DABAI parcă nu vor nicicum să îmbătrânească! Şi alţii, şi alţii...

Închei cu un gând cald de urare, succese şi... ceva mai mult bine celor ce joacă fotbal în MEDIAŞ şi celor care, iubind sincer, conduc destinele acestui minunat sport, rugând în acelaşi timp a-mi fi înţeleasă şi iertată doza inevitabilă de subiectivism a acestor rânduri.

GERMANIA
sfârşit de mai 1994
E.SALCU

MEMORIALUL "DĂNUŢ COTOARĂ" LA RACHETOMODELE

De curând, pe Aeroportul Sibiu, Oficiul Judeţean pentru Tineret şi Sport, prin Comisia Judeţeană de Aeronautică şi Modelism, a organizat Campionatul naţional - faza judeţeană - şi Memorialul "Dănuţ Cotoară", la rachetomodele. Campionatul a omagiat pe remarcabilul sportiv, deţinător a numeroase trofee naţionale şi internaţionale, Dănuţ Cotoară, precum şi pe părintele rachetei Hermann Oberth, născut pe plaiurile noastre, care împlineşte luna viitoare 100 ani de la naştere.

Cu toate greutăţile financiare, organizatorii au reuşit să aducă la start 4 echipe de juniori, şi anume ale cluburilor copiilor şi elevilor din Sibiu, cu două echipe, din Cisnădie şi Tălmaciu. Juniorii sportivi s-au bătut pentru obţinerea celor mai bune rezultate. Astfel, la rachetomodele, clasa S6A, pe primul loc s-a situat Muntean Alexandra, pe locul doi Cosma Raluca şi pe locul trei Cojocaru Tiberiu, toţi componenţi ai echipei I a Clubului copiilor şi elevilor Sibiu. La clasa S3A locul întâi a fost cucerit de Miclea Mihai, locul doi l-a ocupat Herişan Sebastian, ambii de la Clubul Copiilor şi Elevilor Sibiu, iar locul trei i-a revenit lui Mitu Cristian de la Clubul Copiilor şi Elevilor Tălmaciu. Pe echipe locul I şi II a fost obţinut de sportivii de la Clubul Copiilor şi Elevilor Sibiu, iar locul III cei de la Tălmaciu.

Trofeul transmisibil al Memorialului "Dănuţ Cotoară", o cupă aflată la a treia ediţie, a fost câştigat de Clubul Copiilor şi Elevilor Sibiu. Câştigătorilor li s-au oferit diplome şi cupe. Sponsori ai competiţiei au fost Aeroportul Sibiu, care a pus la dispoziţie pista aeroportului, şi firma Rombel Sibiu, care a oferit o sumă de bani şi sucuri din fructe pentru concurenţi şi oficialităţi. Este demnă de remarcat lupta juniorilor judeţului nostru din ramura rachetomodelism, care se pregătesc pentru Campionatul Naţional de anul viitor, care după toate probabilităţile va avea loc aici la Sibiu.

-ing. **Ilie Gh.IONESCU**
Comisia Judeţeană de Aeronautică şi Modelism Sibiu

"Cupa TÂRNAVELOR" la minifotbal - ediţia a X-a

Dovedindu-se la fel de neobosit ca şi în anii precedenţi, antrenorul NICOLAE PIŞTIA, împreună cu susţinătorii săi, sub egida Primăriei Mediaş, organizează şi în acest an "Cupa Târnavelor" la minifotbal, ediţia a X-a. Fiind o ediţie jubiliară, au fost invitate şi două echipe străine, din Ungaria şi una din Franţa, nădăjduindu-se în sprijinul material şi organizatoric al iubitorilor sportului cu balonul rotund.

Este cazul să fie evidenţiată, în mod special, munca acestui antrenor în depistarea talentelor, lucru realizat în comunele din jurul Mediaşului, acţiune amplă de selecţie întreprinsă în 20 de şcoli generale. La această acţiune au participat şi societăţile comerciale Meditur, Transauto Târnava Mare şi Tours-Lux, care au asigurat transportul gratuit al elevilor selecţionaţi, atât la antrenamente, cât şi la jocuri. Pe această cale, antrenorul mulţumeşte public acestor societăţi.

Insistând pe o pregătire tehnico-tactică adecvată, pentru a îmbunătăţi nivelul calitativ al comportamentului în joc, s-au organizat şi jocuri-şcoală în Mediaş, Agnita, Agârbiciu, Copşa-Mică, Dumbrăveni, Păucea, Dârlos, Bratei, Ighiş, Moşna, accentul căzând pe omogenizarea compartimentelor şi dezvoltarea conlucrării dintre ele, pe realizarea coeziunii sufleteşti dintre coechipieri, precum şi pe stimularea dorinţei de afirmare şi dăruire pentru culorile Centrului de iniţiere în fotbal "Viitorul Mediaş".

Pentru această ediţie din acest an s-au întreprins o serie de măsuri organizatorice, între care: întocmirea regulamentului de joc, invitarea echipelor la competiţie, asigurarea diplomelor şi medaliilor, a cupelor, cazare şi masă gratuită pentru echipele din alte ţări, cazare gratuită pentru echipele din ţară, precum şi organizarea unor momente cultural-artistice şi sportive, dotate cu premii, pentru micii fotbalişti talentaţi. Competiţia se va desfăşura între 6 - 10 septembrie a.c., şi va fi dotată cu premii pentru câştigători, aceste premii fiind asigurate de către sponsorii medieşeni, cărora antrenorul Pîştia Nicolae - sufletul competiţiei - le mulţumeşte călduros.

George L. NIMIGEANU

UN ADEVĂR DE NECONTESTAT

Atletismul feminin sibian nu duce lipsă de valori

Până cu 10-12 ani în urmă, când se vorbea despre atletismul feminin din judeţul nostru se pronunţau doar numele a două atlete: medieşanca Margareta Keszeg şi sibianca Mioara Bâcu. Acestea erau alergătoare de semifond şi fond. Keszeg a devenit între timp o mare performeră pe plan naţional şi mondial, iar Bâcu dovedind aptitudini de pedagog s-a apucat pe parcurs în calitate de antrenoare de pregătirea unei noi generaţii. Iată însă că, între timp, au apărut alte atlete care s-au impus, prin performanţele lor, atât în ţară, cât şi peste hotare. Credem că sunt, de acum cunoscute performanţele aruncătoarei de suliţă Claudia Isailă, ale aruncătoarei de greutate Elena Hila sau ale alergătoarei de semifond şi fond Ileana Dorca. Acum la porţile performanţei bate cu insistenţă o nouă generaţie de atleţi şi atlete, legitimaţi la C.S.S. sau C.S.M. Sibiu şi C.S.S. Mediaş. Având antrenori pricepuţi ei pot emite foarte curând pretenţii spre mai sus.

In imaginea surprinsă de colaboratorul nostru Vasile Cârdei, se află Ileana Dorca împreună cu un grup de atleţi şi atlete relaxându-se după antrenament.

Ilie Ionescu
foto: Vasile Cârdei

Fair-play

Există lucruri esenţiale în viaţa oamenilor, ca şi a omenirii, pe care de multe ori le tratăm cu superficialitate sau chiar le ignorăm. Şi de prea multe ori s-a plătit un preţ mult prea mare pentru propria superficialitate şi ignoranţă.

Spre exemplu, sănătatea fizică şi morală a indivizilor este pentru fiecare în parte, şi, ca o consecinţă, pentru întreaga societate o problemă esenţială. Căci dacă sănătatea nu e totul, fără sănătate totul e nimic.

De ce aceste consideraţii într-o publicaţie sportivă, într-o rubrică ce pledează pentru sportivitate? Pentru că este de netăgăduit faptul că, mai ales pentru virtuţile sale fizice şi psihice, activitatea sportivă de masă, ca şi cea de medie sau mare performanţă îşi merită din plin dreptul la existenţă. Căci sportul, asemenea tuturor actelor de cultură umană, a apărut din nevoia intimă a omului de a se perfecţiona, de a deveni mai frumos la trup şi mai sănătos la minte, mai puternic la corp şi mai bun la inimă. De aceea fenomenul sportiv s-a amplificat continuu, atrăgând în sfera sa milioane de oameni, spectatori şi practicanţi în egală măsură.

Încă din antichitate, mişcarea în aer liber, sportul şi jocurile colective erau cunoscute ca importante activităţi de petrecere a timpului liber, dar şi de întărire a sănătăţii, a robusteţii corpului, primele recomandări, în acest sens, fiind date de părintele medicinii antice, Hipocrate. Cultivarea calităţilor motrice, a fiziculuişi frumuseţii fizice, a forţei corpului semnificau la acea epocă însăşi potenţa morală şi fizică ale unui popor.

În societatea contemporană, datorită creşterii incidenţei urmărilor nefaste ale sedentarismului şi viciilor de alimentaţie şi comportament, a ritmului stresant al vieţii, latura estetică a activităţii sportive este dublată de cea utilitară, profilactică. Aşa încât cultura fizică şi sportul fac parte integrantă din viaţa socială a tuturor popoarelor lumii, în scopul dezvoltării tinerelor generaţii, preîntâmpinării unor tulburări organice sau funcţionale, corectării unor deficienţe, recuperării şi vindecării unor boli.

PROGRAM TVR

Luni, 30 mai 1994

13.00 Lumină din lumină 14.00 Actualităţi 14.10 TVR Iaşi 14.50 TVR Cluj-Napoca 15.30 Desene animate 16.00 Actualităţi 16.10 Ne-am interesat pentru Dv.! 16.45 Aceasta este Croaţia! 17.00 Emisiune în limba maghiară 18.30 Film serial * Salvaţi de clopoţel 19.00 De luni până luni 19.30 Desene animate 20.00 Actualităţi 20.45 Teatru TV 22.15 Avanpremiera săptămânii TV 22.30 Transfocator 23.00 MTV 23.30 Actualităţi 23.50 Arte vizuale 0.20 Repriza a treia

Marţi, 31 mai 1994

8.00 Actualităţi 8.05 Calendar 8.30 Videoclipuri 8.55 Desene animate 9.20 Film serial * Vlaşinii 10.20 Limbi străine * franceză * engleză 11.20 Film serial * Salvaţi de clopoţel 11.45 Culorile Franţei 12.15 Film serial * Mala Mujer 13.05 1001 audiţii 14.00 Actualităţi 14.10 TVR Iaşi 15.05 TVR Cluj-Napoca 16.00 Actualităţi 16.10 Fii tu însuţi! 17.00 Convieţuiri 18.00 Sfinx 18.30 Film serial * Salvaţi de clopoţel 19,00 Clio 19.30 Desene animate 20.00 Actualităţi 20.45 Telecinemateca 22.35 Reflector 23.05 Video Art Top 23.30 Actualităţi 23.50 Gong! 0.20 Meridianele dansului

Miercuri, 1 iunie 1994

8.00 Actualităţi 8.05 Calendar 8.30 Videoclipuri 8.55 Desene animate 9.20 Film serial 10.20 Video-lexicon 11.20 Film serial * Salvaţi de clopoţel 11.45 Magazin Worldnet USIA 12.15 Film serial * Mala Mujer 13.05 1001 audiţii 14.00 Actualităţi 14.10 TVR Iaşi 15.05 TVR Cluj-Napoca 16.00 Actualităţi 16.10 Magazin sportiv 16.30 Microrecital: Adrian Enache 16.45 Alfa şi Omega 17.30 Ansambluri folclorice româneşti 18.00 Magicianul şi Pinocchio la salonul jucăriilor 18.30 Film serial * Salvaţi de clopoţel 19.00 Fotbal: România - Slovenia 20.50 Actualităţi 21.35 Film serial * Dr. Quinn 22.30 Cutia Pandorei 23.10 153.014 km 23.25 Interpreţi îndrăgiţi ai cântecului popular 23.40 Confluenţe 0.10 Actualităţi 0.35 Întâlnirea de la miezul nopţii 1.15 Jazz-fan

Joi, 2 iunie 1994

8.00 Actualităţi 8.05 Calendar 8.30 Videoclipuri 8.55 Desene animate 9.20 Film serial * Vlaşinii 10.20 Limbi străine * engleză americană 11.20 Film serial * Salvaţi de clopoţel 11.45 Misiunea 12.15 Film serial * Mala Mujer 13.05 1001 audiţii 14.00 Actualităţi 14.10 TVR Iaşi 15.05 TVR Cluj-Napoca 16.00 Actualităţi 16.10 Divertisment internaţional 16.50 Italia - În sunet şi imagini 17.00 Sub semnul întrebării 18.00 Cronografii 18.25 Film serial * Salvaţi de clopoţel 18.50 Tragerea multiplă expres şi obişnuită loto 19.00 Medicina pentru toţi 19.30 Desene animate 20.00 Actualităţi 20.45 Film serial * Dallas 21.45 Simpozion 22.30 Enigma 23.00 Memorialul durerii 0.25 Actualităţi

Vineri, 3 mai 1994

8.00 Actualităţi 8.05 Calendar 8.15 Videoclipuri 8.25 Desene animate 9.20 Film serial * Vlaşinii 10.20 Curcubeu 11.20 Film serial * Salvaţi de clopoţel 11.45 MTV 12.15 Film serial * Napoleon şi dragostea 13.10 1001 audiţii 14.00 Actualităţi 14.10 TVR Iaşi 14.55 TVR Cluj-Napoca 15.45 Tradiţii 16.15 Actualităţi 16.25 Vineri, fără reţineri 16.45 Lege şi fărădelege 17.00 Emisiune în limba germană 17.50 Pro patria 18.20 Film serial * Întoarcerea la Eden 19.15 Campionatul european de handbal masculin: România - Rusia 20.00 Actualităţi 20.45 Tezaur folcloric 21.30 Film artistic * Aminteşte-ţi (SUA, 1993) 23.05 Viaţa parlamentară 23.35 Actualităţi 23.55 Un cântec pentru ochii tăi... romanţe şi melodii de neuitat 0.25 MTV 0.55 Cinematograful de noapte - Inocenţi cu mâini murdare (Franţa)

Sâmbătă, 4 iunie 1994

8.00 Bună dimineaţa.. de la Cluj-Napoca! 9.00 Calendar 9.10 Ba da! Ba nu! 10.00 Film serial pentru copii 10.30 Pas cu pas 11.30 Vârstele peliculei 12.30 Povestea vorbei 13.00 1001 audiţii 14.00 Actualităţi 14.10 Ora 25 - Tranzit TV * Desene animate * Film documentar * Teatru scurt * Reportaje * Tenis * Muzică * Film serial *Mapamond 19.15 Teleenciclopedia 20.00 Actualităţi 20.40 Publicitate 20.45 24 pentru '94 21.15 Campionatul european de handbal masculin; România - Franţa 21.50 Film serial * Dallas 22.40 MTV 23.10 Film serial * Hunter 0.10 Actualităţi 0.30 Să râdem cu Benny Hill! 1.25 Festivalul de interpretare a muzicii uşoare româneşti "Ioan Luchian Mihalea"

Duminică, 5 iunie 1994

8.00 Bună dimineaţa! 9.00 Calendar 9.10 Arlechino 10.00 Film serial pentru copii * O lume dispărută 10.30 Lumină din lumină 11.30 Viaţa satului 13.00 Atlas 13.30 Actualităţi 13.40 Video-magazin * Lumea de mâine * Reportaje * Desene animate * Film serial: Casa plină * Melodii cu dedicaţie * Interviuri * Surprize 16.00 Tenis 19.00 Poşta TV 19.15 Robingo 20.00 Actualităţi 20.40 Tragerea Loto specială 6/49 şi Noroc 20.50 Film artistic * Aminteşte-ţi 22.25 24 pentru '94 23.00 Actualităţi 23.20 Maeştrii 0.20 Campionatul european de handbal masculin: România - Bielorusia

MAPAMOND ✦ SPORT ✦ MAPAMOND

World Cup USA 94

Grupa D

ARGENTINA
GRECIA
NIGERIA
BULGARIA

Programul întâlnirilor

- ✦ 21 iunie - Boston: Argentina - Grecia (ora 19,30)
  Dallas: Nigeria - Bulgaria (ora 2,30)
- ✦ 25 iunie- Boston: Argentina - Nigeria (ora 23)
- ✦ 26 iunie- Chicago: Bulgaria - Grecia (ora 19,30)
- ✦ 30 iunie- Boston: Grecia - Nigeria (ora 2,30)
  Dallas: Argentina - Bulgaria (ora 2,30)

ARGENTINA

* Federaţia: Asociacion del Futbol Argentina, Viamonte 1366/76, 1053 Buenos Aires.
Anul înfiinţării: 1893
* Culori: tricouri alb-albastre, chiloţi şi jambiere negre.
* Număr de cluburi: 6.100
* Număr de jucători: 350.000 (la o populaţie de 33 mil. locuitori).

●Participări la turneele finale C.M.:1930 - loc II (2-4 cu Uruguay); 1934 - eliminată în optimi (2-3 cu Suedia); 1958 - eliminată în optimi (1-3 cu RFG, 3-1 cu Irlanda de Nord, 1-6 cu Cehoslovacia); 1962 - eliminată în optimi (1-3 cu Anglia, 1-0 cu Bulgaria, 0-0 cu Ungaria); 1966- eliminată în sferturi (0-1 cu Anglia); 1974 - eliminată în grupa semifinală (0-4 cu Olanda, 1-2 cu Brazilia, 1-1 cu RDG); 1978 - loc I (3-1 cu Olanda); 1982 - eliminată în sferturi (1-2 cu Italia, 1-3 cu Brazilia); 1986 - loc I (3-2 cu Germania); 1990 - loc II (0-1 cu Germania).

● Iată cele două echipe campioane mondiale: **1978** - Fillol-Olguin, Galvan Passarella, Tarantini-Ardiles (66, Larossa), Gallego, Kempes -Bertoni, Luque, Ortiz, (75, Houseman). Antrenor - Luis Cesar Menotti.

● **1986** - Pumpido, Brown, Cuciuffo, Ruggeri, Olarticoechea-Giusti, Batista, Maradona, Enrique - Burruchaga (89, Trobbiani), Valdano. Antrenor - Carlos Bilardo.

● In 1990, selecţionerul Carlos Bilardo a utilizat următorul lot: Pumpido (Goycoechea) - Simon, Ruggeri, Fabbri, Monzon, Servizuela, Lorenzo, Bassualdo, Sensini, Caniggia, Batista, Burruchaga, Calderon, Balbo, Maradona, Troglis, Olarticoechea, Giusti, Dezotti.

● In SUA, actualul selecţioner, Alfio Basile (52 ani), va mai duce din "vechea gardă" doar câţiva jucători, care au rezistat anilor şi uzurii: Goycoechea, Ruggeri, Caniggia, Balbo şi bineînţeles inegalabilul Maradona (în pofida celor 33 de ani şi 8 luni pe care-i are acum).

● De-a lungul anilor, Argentina a dat lumii mulţi fotbalişti de mare valoare, între care: Osvaldo Ardiles (n. 1952), mijlocaş, 45 selecţii; Hugo Ruben Ayala (n. 1950), atacant, 35 selecţii; Amedeo Carizzo (n. 1928), portar, a susţinut 528 de meciuri de campionat; Hugo Orlando Gatti (n. 1945), portar, 653 de meciuri de campionat, 24 selecţii; Rene Orlando Houseman (n. 1953), atacant, 51 selecţii; Mario Kempes (n. 1954), atacant, golgeter al turneului final din 1978, 31 selecţii; Angel Labruna (1918-1984), atacant, 514 meciuri jucate, 293 goluri marcate, 36 selecţii; Raimondo Orsi (n 1901-1987), extremă stângă, 17 selecţii pentru Argentina, 35 pentru Italia; Roberto Perfumo (n. 1942), fundaş, 35 selecţii; Osvaldo Piazza (n. 1947), fundaş central, 30 selecţii; Omar Enrico Sivori (n. 1935), atacant, 18 selecţii pentru Argentina, 9 pentru Italia; Guillermo Stabile (1904-1966), atacant, golgeter al turneului final din 1930, 26 selecţii.

● Dar iată lotul pe care l-a anunţat Alfio Basile pentru actualul turneu final: Portari - Luis Alberto Islas, Sergio Javier Goycoechea, Norberto Hugo Scoponi; **fundaşi**: Hermand Edgardo Diaz, Sergio Fabian Vasquez, Jorge Horacio Borelli, Oscar Alfredo Ruggieri, Fernando Gabriel Caceres, Roberto Nestor Sensini, Jose Antonio Chamot; **mijlocaşi**: Dario Javier Franco, Jose Horacio Basualdo, Carlos Fernando Redondo, Alejandro Victor Mancuso, Hugo Leonardo Perez, Diego Pablo Simeone, Leonardo Adrian Rodriguez, Diego Armando Maradona, Ariel Arnaldo Ortega; **atacanţi**: Abel Eduardo Balbo, Gabriel Omar Batistuta, Claudio Paulo Caniggia, Ramon Ismael Medina Bello.

Diego Maradona (Argentina)

GRECIA

✦ Federaţia: Elliniki Padosfairiki Omospondia, Singron Avenue 137, Atena.
✦ Anul înfiinţării: 1926.
✦ Culori:tricouri albastre, chiloţi şi jambiere albe.
✦ Număr de cluburi: cca. 3.000.
✦ Jucători legitimaţi: aprox. 180.000 (la o populaţie de 10,3 mil. de locuitori).

Este prima participare a Greciei la un turneu final al Campionatului Mondial .

● Grecii au fost marii beneficiari ai excluderii lugoslaviei. Ei au rămas în grupa de calificare cu Rusia, Ungaria, Islanda şi Luxemburg. Grecii, pregătiţi de Algetos Panagoulias (55 ani) - cei care în 1980 obţinuse calificarea la turneul final al C.E - au fost neînvinşi în cele 8 partide susţinute, ocupând primul loc în grupă.

În faţa celebrului Panthenon, trei dintre candidaţii la un loc pentru SUA: Apostolou, Hantzidis, Kourkouras

● În Grecia s-a introdus fotbalul profesionist în anul 1979 şi, deşi echipele sale n-au reuşit performanţe deosebite, acest sport se bucură de mare popularitate.

● Dintre vedetele fotbalului elen să-i amintim pe: Anton Antoniadis (n. 1946), atacant, câştigător al "Ghetei de aur" în 1972 şi Demeter "Mimis" Domazos (n. 1942), atacant, de 8 ori campion al ţării, de trei ori câştigător al Cupei, 48 selecţii.

●Jucătorii cu care Panagoulias va încerca să cucerească ... America se numesc: Minon (Atmavidis) - Apostolakis (Karataidis), Kolitzadis (Ioannidis), Manolas (Alexion), Kalitzakis - Tsaluhidis, Saravakos (Tungeris), Noblias (Kofidis), Hagidis (Mahlas) - Mitropoulos, Tsiantakis.

NIGERIA

✦ Federaţia: Nigeria Football Association, P.O.Box 466, Lagos.
✦ Data înfiinţării: 1945
✦ Culori: verde complet
✦ număr de cluburi: 400
✦ Număr de jucători: 80.000 (la o populaţie de 90 milioane locuitori)

● Participă penru prima dată la un turneu final al C.M.

● Antrenorul german Clement Westerhof (52 ani) a reuşit o performanţă care a făcut fericită o ţară întreagă.

● Reprezentativa nigeriană a câştigat în această primăvară, pentru a doua oară "Cupa Africii" pe naţiuni (prima dată în 1980).

● Echipa standard, cu care Westerhof va juca, probabil, şi în SUA, este următoarea: Rufai - Semitoje, Okechukwu, Keshi (Ugbade), Iroha - Siasia, Okocha, Oliseh-Ikpeba, Yekini (Finidi), Amokachi.

● Vedetele de necontestat ale nigerienilor sunt Daniel şi Victor Ikpeba (A. S. Monaco)

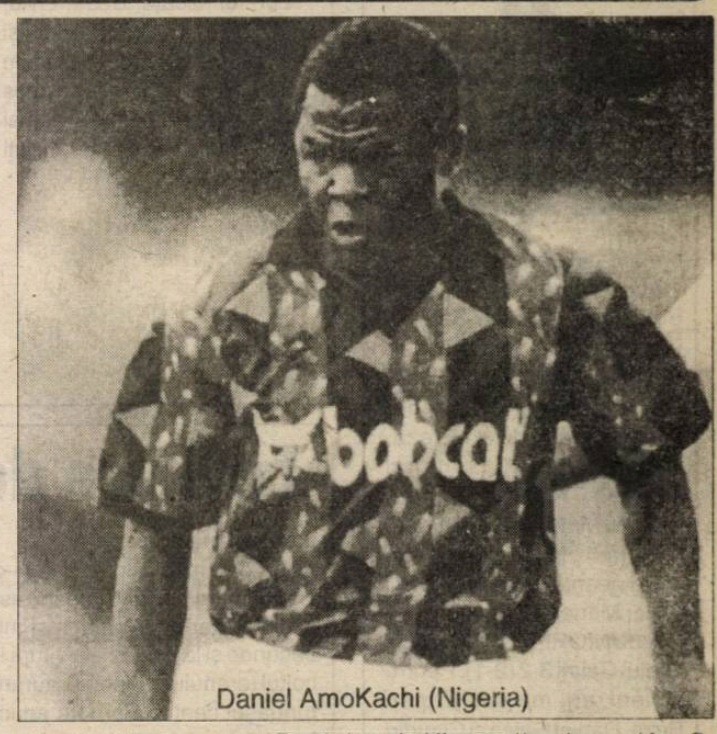
Daniel AmoKachi (Nigeria)

BULGARIA

✦ Federaţia: Bulgarska Futbolen Soiuz, Sofia
✦ Data înfiinţării: 1923
✦ Culori: tricouri roşii, chiloţi verzi, jambiere albe.

● Participări la turneele finale; 1962 - eliminată în optimi (0-1 cu Argentina, 1-6 cu Ungaria, 0-0 cu Anglia); 1966 - eliminată în optimi (0-2 cu Brazilia, 0-3 cu Portugalia, 1-3 cu Ungaria); 1970 - eliminată în optimi (2 - 3 cu Peru, 2 - 5 cu RFG, 1 - 1 cu Maroc); 1974 - eliminată în optimi (0-0 cu Suedia, 1-1 cu Uruguay, 1-4 cu Olanda); 1986 - eleminată în optimi (1-1 cu Italia, 1 -1 cu Coreea de Sud, 0-2 cu Argentina, 0-2 cu Mexic).

● Iată câteva din formaţiile utilizate la precedentele turnee finale: Naidenov - Rakarov, Dimitrov, Kitov, Kostov, Kovacev, Asparuhov, Diev, Iliev, Kolev, Dermendjiev (**1962**).

● Deianov - Şalamanov, Vuţov, Stoinov, Gaganelov, Panev, Dimitrov, Todorov, Dişkov, Kotkov, Vasiliev (**1966**).

●Iordanov Gaidarski, Penev, Velicikov, Jecev, B. Kolev, G. Vasiliev, Bonev, Jekov, Petkov, M. Vasiliev (**1970**).

● De-a lungul anilor fotbalul bulgar a dat numeroşi jucători de valoare: Gheorghi Asparuhov (1943-1971), atacant de clasă, 49 selecţii, a murit prematur, într-un accident de automobil; Ştefan Boşkov (n. 1924), mijlocaş, 53 selecţii, ajuns un bun antrenor; Hristo Botev (n. 1947), mijlocaş, 96 selecţii, Todor Diev (n. 1934), atacant, 55 selecţii; Boris Gaganelov (n. 1941), fundaş de 7 ori campion şi de 5 ori câştigător al Cupei, 51 selecţii; Dimităr Iakimov (n. 1941), mijlocaş, 67 selecţii; Petar Jekov (n. 1944), atacant, golgeter al Europei în 1969, 44 selecţii; Dimităr Penev (n. 1945), fundaş central, de 8 ori campion şi de 5 ori câştigător al Cupei Bulgariei , în 1967 şi în 1971 declarat fotbalistul nr. 1 al tării, 90 selecţii; Kiril Bakarov (n. 1932), fundaş, 58 selecţii; Alexandăr Şalamanov (n. 1941), fundaş, 42 selecţii...

● Actualul selecţioner este Dimităr Penev (49 ani), fostul fundaş al reprezentativei, despre care am scris mai sus. El are meritul de a fi insuflat echipei credinţa în calficare, într-o grupă pe care suedezii şi francezii au dominat-o cu autoritate. Dar cu 5 secunde înaintea finalului partidei directe Franţa-Bulgaria, Kostadinov a expediat un formidabil şut, cu care l-a învins pe Lama: 1-2 şi bulgarii obţineau biletele de avion pentru America.

● Lotul care a luptat şi a obţinut această - la un moment dat - nesperată calificare este următorul: Mihailov (Popov) - Kremenliev, Hubcev, Urukov, Iankov, Georgiev, Kostadinov, Iordanov, Lecikov, Borimirov, Ghencev, Balakov,. Andonov, Iotov, Alexandrov, Stoicikov.

● Vedetele incontestabile ale echipei bulgare sunt, fără îndoială "spaniolul" Hristo Stoicikov (F.C. Barcelona) şi "portughezul"Emil Kostadinov (F.C.Porto), doi dintre cei mai buni atacanţi ai lumii la acestă oră. Cu siguranţă cei doi vor avea un cuvânt hotărâtor în evoluţia formaţiei lor.

Hristo Stoicicov (Bulgaria)

●

Analizând la rece şi bazându-mă pe datele pe care le deţin până la ora la care scriu aceste rânduri, Argentina şi Bulgaria vor fi reprezentativele ce se vor califica în faza superioară a competiţiei.

N.I.DOBRA

JUNIORII II MERG MAI DdepartE!

urmare din pagina 1

Iată lotul utilizat: Marian Bordeianu, Cosmin Bârsan, Pavel Apostu, Sorin Toader, Rovin Jeflea, Marius Ivan, Claudiu Stoia, Ovidiu Munteanu, Vasile Streza, Nicolae Albu (căpitanul echipei), Nicolae Bunea, Claudiu Matei, Bucur Bârsan, Cristian Năstase, Ioan Mărginean, Edmond Trifu şi Mihai Manea.

LA JUNIORI II * F.C. Inter - Oţelul Galaţi 3-2 (2-1). Pentru sibieni au marcat Eugen Beza, Daniel Galea şi Claudiu Mărăşescu. * **F.C. Inter - F.C. Argeş 2-1 (2-0).** Au marcat Al. Zotincă (min. 27, şut de la 20 metri) şi Mărăşescu (min. 38, splendidă acţiune individuală). Piteştenii au redus scorul în min. 82. * **C.P.L. Arad - F.C. Inter 2-1 (2-0).** Sibienilor le ajungea un punct pentru a se califica... fără emoţii. Dar n-a fost să fie. În min. 9, portarul Mihăescu scapă mingea în plasă şi 1-0. În min. 23, Galea este faultat în careu, dar Al. Zotincă ratează penalty-ul. În min. 25, Mihăescu gafează din nou şi 2-0. Paradoxal, portarul sibian îşi revine apoi, devenind imbatabil. Galea reduce din diferenţă (min. 49,lob elegant peste portarul arădean) şi, cum trei echipe acumulaseră 6 puncte, se trece la...loteria penalty-urilor. Portarul Mihăescu apără 3 lovituri în partida de baraj cu "Poli", George Hoadrea, Claudiu Mărăşescu şi Radu Călin transformă şi F.C.Inter se califică în semifinalele ce încep joi, 2 iunie, tot la Arad.

În final, să dăm curs rugăminţii profesorului Florin Mihăescu care doreşte să mulţumească pentru condiţiile oferite tinerilor fotbalişti d-lui Emilian Pătru şi celorlalţi membri ai Consiliului de administraţie.

ADINA, MIHAELA ŞI CERASELA

urmare din pagina 1

* Lor, lui Micaţa, Bebe, Liviu, Dan, Mircea, Dorin, Pusi şi celorlalţi trebuie să le mulţumim că sporturile de iarnă au scos mari campioni la Sibiu şi ar mai putea-o face dacă ar fi sprijiniţi şi nu lăsaţi să bată pe la uşi mai mult sau mai puţin capitonate, cerşind mila sponsorilor. * Fără performanţele Adinei, Mihaelei şi Ceraselei Sibiul ar fi fost mai puţin cunoscut, iar sportul local mai sărac. * Poate că cineva, cândva va reuşi să oprească plecarea sportivilor sibieni spre cluburi mai bogate. Oricum, celor trei campioane, azi şi mereu RECUNOŞTINŢA NOASTRĂ.

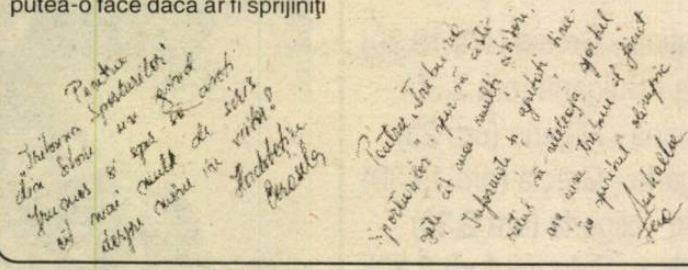

Lovitură de teatru în minutul 90 ?!

urmare din pagina 1

iniţiatorul fazelor ofensive şi gazdele cedează vizibil, mai ales că Munteanu este eliminat pentru al doilea cartonaş galben primit. Mai erau 30 de secunde şi la o banală lovitură liberă aproape de colţul terenului, vulpoiul Laurenţiu centrează, iar fundaşul central Burnete aduce marea bucurie în tabăra adversă.

Au arbitrat corect P. Abrudan, F. Pop, G. Bradtoţi din Cluj-Napoca. Observator federal Eugen Mustaţă, Bucureşti.

Au evoluat formaţiile:

Minaur Zlatna: Rusu - Duţă, Tenghea (min. 46, Laurenţiu), Ordean, Burnete-Cătană, Mărgineanu, Burchelea, Timar-Simon, Miuţă. Antrenori: Hari Lang şi Iuliu Chira.

Şoimii COMPA: Dengel-Tolciu, Mihăilă, Floarea, Armenean-Hila, Ciorogar (min. 85, Maşca), Brumar, Ştef (min. 66, Liebhardt)-Bratu, Munteanu Antrenor Gh. Albotă.

I. PLEŞCA

Popice, superliga masculină, seria NORD

Foresta Tălmaciu câştigă prin neprezentarea adversarei

În cadrul ultimei etape a Campionatului Naţional de popice superliga masculină, seria NORD, echipa Foresta Tălmaciu avea ca adversară echipa UNIO Satu Mare. Din motive financiare sătmărenii au anunţat că nu se pot prezenta la Tălmaciu şi, conform regulamentului, pierd jocul cu scorul de 5000 - 0.

În urma acestui rezultat, popicarii de la Foresta reuşesc să termine prima lor participare în superligă pe poziţia 7-8. Din această serie au retrogradat echipele U.M. Timişoara şi Mobihar M. Ciuc.

(I.ILIE)

Dinamo, virtuală campioană!

urmare din pagina 1

Juniori

C.S.S. Şoimii - Triumf Bucureşti 20-0

Evoluând joi în compania ocupantei locului II Triumf Bucureşti, echipa profesorului Emil Sârbu a obţinut un rezultat valoros câştigând cu 20-0.

Au înscris Mărdăşan, Păculea şi Cucu - încercări, Despa 1 tr. şi 1 l.p.

Lotul folosit în acest joc a fost: Cosma, Ignat, Stoia, Cucu, Surdu, Radu, Gîjulete, Cristea, Prohor, Ungureanu, Despa, Mărdăşan, Păculea, Popa, Stoica, Diţa, Munteanu.

Duminică într-o nouă etapă de campionat: CSŞ Focşani - CSŞ Şoimii Sibiu 17-19.

Handbal, div. B (f.)

Victorie cu...pipeta!

C.S.M. Paloma - Nitramonia Făgăraş 24-20 (12-11)

În cadrul penultimei etape a diviziei B de handbal feminin, duminică, în sala Armatei din Sibiu şi-au disputat şansele echipele C.S.M. Paloma Sibiu (locul 6) şi Nitramonia Făgăraş (loc. 4). Partida a început în nota de dominare a echipei oaspete, care a excelat în atac reuşind timp de 14 minute să conducă pe tabela de scor cu unu şi două goluri diferenţă. Handbalistele sibiene nu se găsesc, greşesc foarte mult în apărare, permiţând oaspetelor să aibă în permanenţă iniţiativa. Gazdele reuşesc prima egalare în min. 14 (5-5). Din min. 27, când Nitramonia conducea cu 11-9, sibiencele au o revenire puternică, înscriu 3 goluri consecutive şi preiau conducerea. Repriza secundă are o desfăşurare de la egal la egal, până în min. 36, când elevele antrenorului Lucian Albu practică un joc mai bine legat, reuşesc să ia conducerea cu 15-14, iar de aici încolo să mai puncteze de 6 ori pe parcursul minutelor 41-44. A urmat apoi o dominare clară şi, în final, sibiencele cuceresc victoria la scorul de 24-20.

Au înscris: Daniela Buta 9 (4 din lov. de la 7 m), Codruţa Zavragiu 4, Ana Mohanu 3, Adina Zănoagă 3, Gabriela Irimie 2, Elena Ponici 2 şi Camelia Stroia 1. Au arbitrat cu scăpări clujenii: Tiberiu Vereş şi Alexandru Banyai.

Ilie IONESCU

Înot

Cupa 1 Iunie - un concurs reuşit

În organizarea Oficiului pentru Tineret şi Sport Sibiu, prin comisia de specialitate, vineri şi sâmbătă s-a desfăşurat la bazinul "Olimpia" din Sibiu un concurs de înot rezervat celor mai mici înotători şi dotat cu "Cupa 1 Iunie". Au participat 100 de copii născuţi în anii 1988 - 1982. Singurul sponsor care i-a premiat pe cei mai valoroşi performeri ai concursului a fost firma Johana S.R.L. Sibiu. Iată câştigătorii: Anca Căluţiu - 47,67 la 50 m spate, fete n. 1984; Sorin Ruţă -43,37 m spate, băieţi n. 1984; Mirela Stroia -46,50 la 50 m spate, fete n. 1985 şi Călin Trohin - 36,9 la 50 m spate, băieţi n.1985. Iată şi celelalte performanţe obţinute de viitorii performeri ai nataţiei sibiene, sperăm: născuţi 1982: Ioan Popa la 100 m spate; născuţi 1983: Anca Mihai - la 100 m spate şi pe 50 m fluture; născuţi 1988: Călin Trohin - pe 50 m spate, Mirela Stroia - pe 50 m spate; născuţi 1987: Radu Bădălac - pe 25 m spate şi Simona Galea pe 25 m spate; născuţi 1986: Alexandru Costea - la 25 m spate: născuţi 1986: Alexandru Tărâţă - pe 25 m spate; născuţi 1988 - Andreea Nemeş - la 25 m spate.

I. ILIE

DIVIZIA C ÎN LUMINA REFLECTORULUI

1. Nu cu mult timp în urmă a căzut discret cortina peste ultimul act al campionatului Diviziei C, disputat la nivelul judeţului nostru, încheiat cu victoria scontată, încă din start, a formaţiei Şoimii COMPA Sibiu, care - beneficiind de un lot valoros, omogen, pregătit cu atenţie, pe multiple planuri, de antrenorul G. Albotă - a dominat cu autoritate de la un cap la celălalt competiţia, impunându-se net în final în faţa adversarelor sale, cu un avans confortabil de 9 puncte. Fără îndoială că prezenţa fostei divizionare B în cadrul acestui eşalon a constituit un puternic ferment stimulator pentru celelalte competitoare care, străduindu-se să-şi depăşească propriile condiţii şi să facă faţă cu succes unui lider atât de autoritar, au oferit în acest sezon multe partide atractive de un bun nivel tehnic, urmărite cu deosebit interes de spectatorii din ce în ce mai numeroşi, prezenţi în tribunele stadioanelor. Alături de întrecerile de calitate amintite într-o analiză a sezonului autumnal, s-ar cuveni să relevăm de astă dată frumoasele virtuţi tehnico-tactice şi spectaculare dovedite şi etalate de jucătorii combatanţi în confruntările: Mecanica - Şoimii COMPA; Sparta - Vitrometan; Record - Carpaţi; Geromed - Mecanica; "U" Hidrosembraz - Carboment; Mecanica - "U" Hidrosembraz; Record - Construcţii; Geromed - Şoimii COMPA; Mecanica - Textila C; Sparta - Record, "U" Hidrosembraz - Şoimii Compa; Textila M. - Mecanica; Şoimii - Sparta; Unirea - Vitrometan; Mecanica - Record; Carpaţi - "U" Hidrosembraz; Record - Carboment; Textila C - Geromed; Construcţii - Carbomet; "U" Hidrosembraz - Record; Carbomet - Sparta; "U" Hidrosembraz - Textila C.; Geromed - Unirea; Record - Vitrometan; Construcţii - Carpaţi; "U"- Geromed ; Sparta - Construcţii; Textila C. - Şoimii Compa ; Carpaţi - Mecanica; Record - Unirea. Fără pretenţia de a fi epuizat meciurile cu un grad sporit de spectaculozitate, trebuie să arătăm că au fost şi destule întâlniri terne, fără virtuţi tehnice, apatice, care s-au rezumat doar la o dispută oarbă şi surdă pentru cucerirea celor două puncte atât de necesare în stabilirea configuraţiei finale a clasamentului.

Dar prezenţa fostei divizionare, în afara stimulentului amintit mai sus, a generat din păcate pe lângă teama exagerată a echipelor mai puţin înzestrate material şi deficitare la capitolul valorilor umane în confruntările directe cu lidera şi o periculoasă stare de suficienţă şi mulţumire în rândurile acesteia. Doar aşa se pot explica corecţiile severe aplicate de Şoimii formaţiilor: Carbomet 5-0 şi 15-0 (scorul record al actualei ediţii), Unirea 5-0 şi 12-0, Vitrometan 9-0 şi 3-0, dar şi neputinţa dovedită de campioană în primul joc de baraj pentru promovarea în eşalonul superior disputat la Abrud cu Minerul Zlatna, reprezentanta judeţului Alba. Scorurile obţinute de campioană, precum şi alte câteva (puţine de fapt; Sparta - Textila M. 8-0 sau Unirea - Mecanica 0-6) au dat o excelentă medie de goluri (3, 5) pe partidă. În 156 de meciuri s-au marcat 546 de goluri. Cel mai productiv atac s-a dovedit al liderei, care a înscris exact 100 de goluri. O urmează Geromed cu 49 goluri marcate, Mecanica, Sparta şi Record fiecare cu câte 48. Cele mai firave linii ofensive: Unirea Ocna Sibiului cu 22 goluri, Construcţii 28 şi Textila Mediaş cu 29 de reuşite. Cea mai ermetică apărare este cea a campioanei care a primit doar 14 goluri, urmată de Sparta 24, Geromed 26 şi Mecanica 28. Cele mai labile apărări au aparţinut formaţiilor: Unirea 79 goluri la pasiv, Carbomet 63, Textila Mediaş şi Carpaţi Agnita cu câte 54. Şi două ciudăţenii ale clasamentului: Vitrometan situată pe locul 5, are un golaveraj negativ (35-45) mult mai slab decât Record şi "U" Hidrosembraz venite pe poziţiile următoare, precum şi poziţia fostei campioane Textila Cisnădie clasată doar pe locul 8 cu 23 puncte şi un golaveraj de asemenea negativ (33-35).

(va urma)

V. MARA

ULTIMA ORĂ

urmare din pagina 1

● Florin Răducioiu s-a însurat cu Maria Astrid Schgor. Cred fotbaliştii noştri că o vor duce mai bine având neveste neromânce? Se înşeală!

● Antrenoarea de volei Monica Sima, din Alba Iulia a dat examen şi a obţinut atestarea ca antrenoare de...fotbal de cat. a IV-a. Deocamdată ea este singura femeie antrenoare de fotbal din România. Mă îndoiesc că vreo echipă se va încumeta să se dea pe mâna ei.

● La 48 de ani, fostul mare ciclist spaniol Luis Ocana s-a sinucis trăgându-şi un glonte în cap. Câştigător al Turului Spaniei în 1970 şi al Turului Franţei în 1973, Ocana se stabilise de câţiva ani în Franţa, trăind din veniturile unei exploatări viticole pe care o administra cu pricepere. Încă nu se cunosc mobilurile acestui gest desperat.

● Mihai Cristache, vicepreşedintele clubului de fotbal Petrolul Ploieşti, este la cuţite cu ziariştii de la "Sportul românesc", pe care i-a ameninţat că-i ologeşte dacă-i mai prinde pe stadionul ploieştean. Ovidiu Ioaniţoaia i-a răspuns că se vor distra de minune. Să vedem care pe care...

● Comunitatea românească din Detroit (Michigan) a creat Romanian Tricolor Club cu sediul la Southfield 19.400 W Ten Mile Road 221, organizaţie deschisă tuturor iubitorilor de sport şi cultură românească din SUA şi Canada, propunându-şi să fie un ambasador al relaţiilor româno-americane. Preşedintele asociaţiei este inginerul sibian Lucian Bogdan, fost mulţi ani unul dintre inimoşii, susţinători şi animatori ai fotbalului nostru. Pasiunea nu cunoaşte nici un fel de graniţă.

● Guvernul României a hotărât mărirea premiilor pentru sportivii care obţin performanţe deosebite: un campion mondial - 6 milioane lei, un campion olimpic - 12 miloane lei (net), iar antrenorii lor la fel. Aşa mai merge!

● Cornel Dinu: "Lumea nu mai vine la stadion pentru că ceea ce se joacă nu este fotbal; aranjamentele de culise s-au înmulţit şi nimeni nu zice nimic. Unii conducători şi preţul vânzării, cu care se manevrează jucătorii şi, în unele cazuri arbitrii, stabilesc ierarhiile în clasament. Când vrei să spui lucrurilor pe nume, atunci ţi-ai pus lumea în cap, eşti pus la zid, suspendat după reguli dictatoriale, inventate de aşazişi conducători ai federaţiei, care n-au avut şi nu au nimic cu fotbalul profesionist." Doar "Procuroru" e de partea mea!

(n.i.d.)

CLASAMENTE DIVIZIA A

Seria I

Callatis Mangalia - Portul Constanţa 1-1; Gloria Galaţi - Chimia Rm. Vâlcea 3-0; A.S. Rocar Buc. - Poli Iaşi 3-1; Steaua Mizil - Faur Buc. 2-0; Gloria Buzău - F.C. Acord Focşani 1-0; Constr, Iaşi - F. C. Argeş 0-2; ASA Tg. Mureş - Foresta Fălticeni 4-0; F.C. Selena - F.C. Suceava 3-0; Metalul Plopeni - Flacăra Moreni 1-0.

1. F.C. Argeş	34	22	11	1	65-21	55	(21)
2. Steaua Mizil	34	16	6	12	41-30	38	(4)
3. Poli Iaşi	34	17	3	14	56-26	37	(3)
4. F.C. Focşani	34	16	4	14	57-43	36	(2)
5. ASA Tg. Mureş	34	15	6	13	43-36	36	(2)
6. Met. Plopeni	34	15	6	13	36-32	36	(2)
7. F.C. Selena	34	15	5	14	56-46	35	(1)
8. Flacăra Moreni	34	14	5	15	44-50	33	(-1)
9. Chimia Rm. Vâlcea	34	13	7	14	45-54	33	(-1)
10. C.S. Faur	34	13	6	15	42-44	32	(-2)
11. Gl. Buzău	34	13	5	16	36-39	31	(-3)
12. Portul C-ţa	34	10	11	13	38-41	31	(-3)
13. Gl. Galaţi	34	13	5	16	46-57	31	(-3)
14. Callatis	34	12	7	15	45-56	31	(-3)
15. F.C. Suceava	34	12	7	15	45-58	31	(-3)
16. A.S. Rocar	34	10	11	13	34-47	31	(-3)
17. Foresta	34	13	3	18	47-66	29	(-5)
18. Constr. Iaşi	34	10	6	18	32-62	26	(-8)

Promovează: F.C. Argeş
Retrogradează: Foresta Fălticeni şi Constructorul Iaşi.

Seria a II-a

CFR Timişoara - Phoenix Baia Mare 3-1; Metalul Bocşa - ICIM Braşov 4-0; Armătura Zalău - Gloria Reşiţa 6-2; F.C. Maramureş - CFR Cluj 4-2; Metrom Braşov - FC Bihor 8-0; CSM Reşiţa - Jiul Craiova 0-0; F.C. Corvinul - Unirea A. Iulia 4-2; Gaz metan - Jiul Petroşani 1-0; Tractorul Braşov - F.C. Drobeta 7-1.

1. FC Maramureş	34	25	6	3	94-42	56	(22)
2. Unirea A. Iulia	34	21	7	6	70-34	49	(15)
3. CSM Reşiţa	34	19	2	13	52-46	40	(6)
4. Tractorul Bv.	34	17	2	15	51-41	36	(2)
5. F.C. Bihor	34	15	6	13	51-45	36	(2)
6. Metrom Bv.	34	14	6	14	44-31	34	(0)
7. Gloria Reşiţa	34	13	8	13	50-47	34	(0)
8. GAZ METAN	34	14	6	14	41-37	34	(0)
9. FC Corvinul	34	15	3	16	56-50	33	(-1)
10. CFR Timişoara	34	12	8	14	43-52	32	(-2)
11. ICIM Braşov	34	12	7	15	44-55	31	(-3)
12. CFR Cluj	34	12	6	16	53-57	30	(-4)
13. Jiul Petroşani	34	13	4	17	47-55	30	(-4)
14. Jiul Craiova	34	13	4	17	42-57	30	(-4)
15. Armătura Zalău	34	12	5	17	42-57	29	(-5)
16. Phoenix B.M.	34	12	3	19	35-50	27	(-7)
17. Metalul Bocşa	34	10	7	17	31-53	27	(-7)
18. F.C. Drobeta	34	10	4	20	37-74	24	(-10)

Promovează: F.C. Maramureş
Retrogradează: Metalul Bocşa şi F.C. Drobeta.

BIBLIOT... „AS...
S...

ANTRENORUL VIOREL HIZO, REPORTER LA „TRIBUNA"?

TRIBUNA sporturilor

SUPLIMENT SĂPTĂMÂNAL DE INFORMARE SPORTIVĂ AL COTIDIANULUI INDEPENDENT "TRIBUNA"

Anul IV, nr. 217 | 6.06. - 12.06.1994 | 4 pagini, 100 lei

Dialog de vacanţă

"JOC CU RAPIDUL ÎN CUPA U.E.F.A.!"

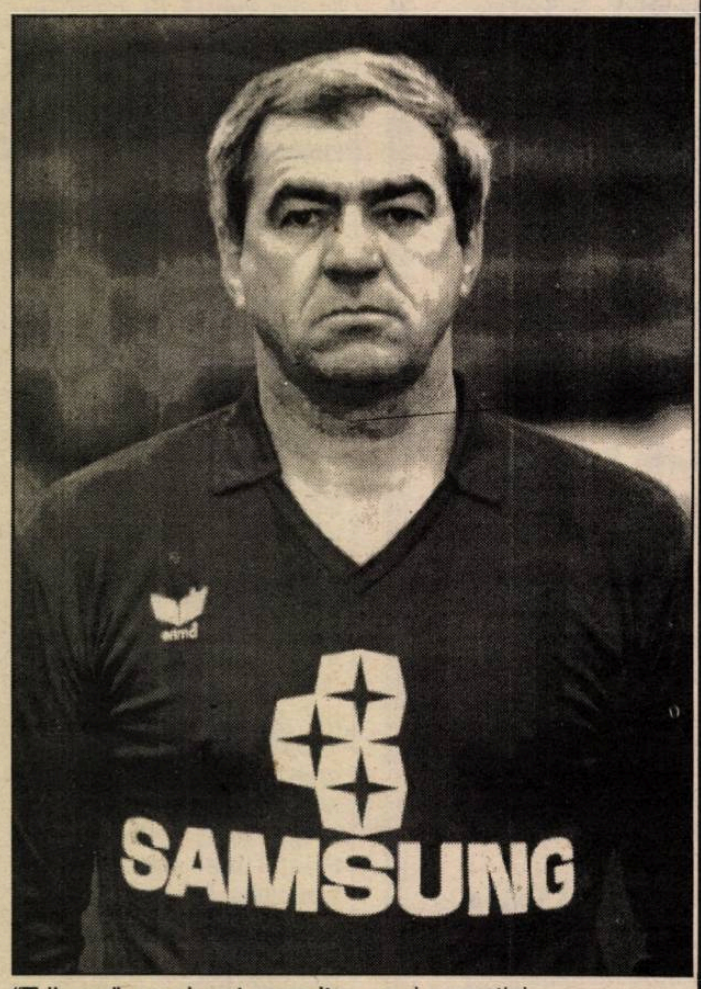

- Bine-ai venit acasă, Viorel Hizo!

- Mulţumesc de urare. Trebuia să fiu acasă, astăzi mai ales (n.n. - 4.06.), când Daniela, fiica mea, a împlinit 21 de ani. E studentă la Colegiul de măiestrie sportivă din Sibiu şi, pe deasupra, o gospodină desăvârşită. (O felicit pe Daniela şi trebuie să recunosc că face nişte prăjituri de-ţi lasă gura apă - n.n.).

- Dacă nu sunt indiscret, Viorele, ce înseamnă manualele astea de engleză care-ţi fac un "marcaj" de...jur-împrejur?

- Încerc să-mi perfecţionez engleza, o limbă de care voi avea nevoie şi în America, unde voi pleca în jurul datei de 14.06., clubul Rapid şi dl. George Copos oferindu-mi posibilitatea să văd pe viu meciurile turneului final. Sunt curios să-i văd la lucru pe cei trei elevi ai mei - Stelea, Chiriţă şi Vlădoiu -, iar ca antrenor vreau să observ şi să învăţ tot ce a apărut nou în fotbalul mondial. Este o autoreciclare plină de învăţăminte. Aşadar, după Italia 1990, voi participa pentru a doua oară consecutiv la un turneu final de campionat mondial.

- Apropo, Viorele, hai să-ţi fac o ofertă. Publicaţiile "Tribuna" nu-şi pot permite să trimită un redactor în America. Ce-ar fi, ca pe timpul desfăşurării turneului final, să ne trimiţi, prin fax, câteva corespondenţe de la faţa locului.

- Cu plăcere. Invitaţia mă onorează. Sper să găsim modalitatea optimă de a fi cât mai operativi.

- Deci, batem palma şi le putem promite cititorilor că Viorel Hizo, cel mai în vogă antrenor român al momentului, va fi ziarist la "Tribuna" pe perioada prezenţei tricolorilor în S.U.A.?

continuare în pag. 4

A consemnat **Mircea BIŢU**

Succes al atleţilor români în Elveţia

În noaptea de 3 spre 4 iunie, în localitatea Biel Bienne din Elveţia s-au desfăşurat, concomitent, două mari întreceri: proba de maraton şi Cursa celor 100 km (aflată la cea de a 36-a ediţie). La acestea au luat parte şi atleţi români, care au avut o comportare excelentă. În proba de maraton, atât pe echipe, cât şi la individual, ei au ocupat locul I în urma rezultatelor realizate de Marian Gigea (locul I); Emil Heciko, (locul II), Iacob Costea, (locul III). În proba Celor 100 km, cuplul Iosif şi Francisk Saroşi a ocupat locul 2, iar Florin Andrei şi Galion Popa, locul III. Vom reveni cu amănunte. I.ILIE

Rugby divizia A

S-a tras cortina

C.S.M. FORESTA - "U" REMIN Baia Mare 48-8 (15-3)

Ediţia de campionat 93/94 a luat sfârşit. O ediţie experimentală, cu fază preliminară şi turnee finale, cu dese şi uneori lungi întreruperi, justificate sau nu, cu jocuri bune şi rele, dar nu-i deloc uşor să prinzi vârful de formă într-un campionat lipsit în primul rând de continuitate. Sfârşitul sezonului a găsit echipa sibiană într-un vizibil "crescendo" valoric, cu efecte spectaculoase în jocurile de cupă, dar cu influenţă firavă în clasarea finală din campionat, sincopele de pe parcurs determinând ratarea podiumului. Campioană în această ediţie, echipa Dinamo, urmată de echipa minerilor din Valea Jiului, titlul de vicecampioană cucerit de această echipă fiind o veritabilă surpriză. Medaliaţi cu bronz, militarii, care obţin locul III datorită esaverajului superior în confruntările directe cu echipa noastră.

În ultima etapă a turneului final, pentru locurile I-VI, echipa sibiană a avut ca adversară formaţia din Baia Mare, dispusă în acest campionat să "facă jocurile". Lipsită de motivaţie în această partidă, fără şanse de a părăsi locul VI, a practicat un joc obstrucţionist, la provocare, în intenţia vădită de a-şi irita adversara şi a o obliga să greşească. Stăpâni pe joc şi pe nervii lor, cu unele excepţii, sibienii le-au administrat studenţilor din Baia Mare o corecţie, umilindu-i realmente, dându-le o lecţie de rugby spectacol. În acest mod, echipa sibiană a ţinut să-şi onoreze, în faţa pătimaşilor iubitori ai jocului cu balonul oval, cartea de vizită şi împlinirea a 25 de ani de prezenţă neîntreruptă în campionatul naţional al diviziei A. Iată cum s-au înscris punctele: în min. 3, în urma unei grămezi la 5 m, C. Fugigi pleacă larg, pe partea introducerii balonului, întoarce pasa la Zeicu care ţâşneşte prin breşa creată pe lângă

continuare în pag. 4

G. RADU

Ultima oră

* La sediul Băncii Internaţionale a Religiilor componenţii lotului de fotbal al României au fost binecuvântaţi de 4 preoţi (ortodox, romano-catolic, reformat, musulman) şi li s-a dat câte o biblie. A lipsit, Sabău care-i pocăit în cultul martorilor lui Iehova. Fiecare cu păsărica lui.

* Vineri, 3 iunie a.c., delegaţia României pentru World Cup '94 a plecat în SUA. Ea este alcătuită din 42 persoane: 22 jucători, 3 antrenori, 2 medici, 3 masori, 1 operator video, directorul sportiv al FRF (Gabi Balint), 2 observatori ai jocului adversarilor (Sorin Cârţu, Grigore Sichitiu) 1 ofiţer de presă (Radu Timofte), Şeful Departamentului Sport (Nicolae Mărăşescu), preşedintele Federaţiei (Mircea Sandu), preşedintele Ligii Profesioniste (Mircea Angelescu), secretarii federali (Adalbert Cassai, Cristian Bivolaru), trezorierul Federaţiei (Marian Albu), directorul compartimentului administrativ-protocol (Ionel Piscanu). Are balta peşte...

* Fostul jucător al Romei, Agostino di Bartolomei (39 ani) a fost găsit împuşcat la vila lui din San Marco din Castellabate, unde se stabilise cu familia după ce abandonase activitatea fotbalistică. Se pare că este vorba de o sinucidere, dar

continuare în pag. 4

INTERIŞTII, MEDALII DE BRONZ!

Faza finală a Campionatului naţional de juniori II s-a desfăşurat între 2-4 iunie a.c., la Săcele. Din păcate, C.S.Ş. Braşovia n-a fost de acord să-şi pună terenurile la dispoziţie, astfel că meciurile turneului final s-au disputat la... Săcele, într-un anonimat total, mai marii federaţiei bulucindu-se în avionul pentru America.

Iată rezultatele obţinute de echipa F.C. INTER: 0-2 (0-2) cu Steaua ; 2-0 (2-0) cu C.S.Ş. Satu Mare - au marcat Adrian Neghirlă şi Eugen Beza; 1-2 (1-2) cu Dacia Brăila. Primul loc a revenit Stelei, care a umilit cu 7-0 echipa brăileană (ocupanta locului doi), interiştii clasându-se pe un merituos loc III, care le-a adus

Fotbal, juniori II

medaliile de bronz.

Profesorul **Florin Mihăescu**, inimosul şlefuitor de talente, a utilizat următorul lot: Gabriel Stănilă (declarat cel mai bun portar al competiţiei), Marcel Mihăescu, Ioan Stănese, Cosmin Luca, Călin Radu (căpitanul echipei), Adrian Mihu, Soprano Mierluţ, Daniel Galea, Alexandru Zotincă, Caius Stănicescu, Lucian Mihai, George Hoadrea, Claudiu Mărăşescu, Adrian Fuşle, Adrian Neghirlă, Mihai Manea, Fetelea Negoiţă, Eugen Beza şi Cornel Crişu.

Domnul **Mircea Dancu**, preşedintele clubului sibian, care i-a însoţit pe juniorii interişti la turneul final ne-a declarat ieri: "Performanţa băieţilor noştri este lăudabilă, semn că în cadrul

continuare în pag. 4

Mircea BIŢU

În pag. a II-a:
PROGRAMUL TRANSMISIILOR DE LA CAMPIONATUL MONDIAL DE FOTBAL - SUA 1994 la TVR (programul 1)

Echitaţia sibiană la ora confruntărilor

✦ Gruia Deac - locul II în "Cupa SAMSUNG"
✦ Sibiul va găzdui finala "Concursului Complet"

Zilele trecute am vizitat baza hipică a Clubului sportiv Municipal situată în strada V. Aaron din Sibiu. La prima vedere aceasta părea pustie. În grajduri, caii erau aprovizionaţi cu nutreţ. În vestiar l-am găsit pe Gruia Deac, antrenorul şi sportivul (totodată) secţiei, cu care am purtat un dialog.

- Ce mai faci, d-le Gruia? Văd că pe la dv. este linişte. Nu mai aveţi activitate?

- Nicidecum. Suntem în plin sezon competiţional. Dacă acum este linişte, aceasta se datorează faptului că programul de antrenament s-a încheiat, iar după-amiază, de la ora 15, îl reluăm. Mă refeream la sezonul care a început. Sportivii noştri abia s-au întors de la Craiova unde au participat în "Cupa Federaţiei", precum şi în calificările pentru etapa finală a campionatului. La juniorii de 18 ani, a participat Adrian Gândilă cu calul Kirov, Alin Savu cu Ulise (el s-a calificat la tineret), Mihai Canta cu Radiana şi Manitu, la juniori 18 ani, iar fratele lui, Nicolae Canta cu Răsad, la juniori 16 ani. Tot la Craiova s-a desfăşurat şi prima etapă a "Cupei Samsung", unde, eu am ocupat locul II cu calul Uliţa, terminând parcursul cu 0 p. penalizare. Alin Savu, cu Ulise, a realizat 8 p. penalizare, iar Adrian Gândilă, cu Kirov 12 p. penalizare.

- Deci, după cum spuneţi, sezonul este în plină desfăşurare. La ce alte întreceri vor lua parte sportivii sibieni?

- Următoarea confruntare pe plan naţional o avem la Lugoj, în zilele de 15-17 iulie, unde se va desfăşura "Cupa

continuare în pag. 4

Ilie IONESCU

Atletism

Claudia Isailă -start promiţător în noul sezon

În ziua de 27 mai, la Complexul Naţional de aruncări de lângă Bucureşti, în prezenţa oficialităţilor federaţiei, s-a desfăşurat concursul naţional de aruncări, în fapt o primă verificare a componenţilor lotului naţional care se pregătesc în vederea competiţiilor din acest sezon.

Proba de suliţă - fete s-a încheiat cu victoria sibiencei Claudia Isailă, de la C.S.M. Sibiu (campioana mondială de juniori în 1992) care a depăşit-o pe Felicia Tilea, reuşind o aruncare de 60,12 m, în condiţiile unui vânt în rafale.

Numai câteva zile mai târziu, eleva antrenorului Petre Manu a participat la primul concurs european (divizia secundă) de Grand Prix, ce s-a desfăşurat la Bratislava. Cu performanţa de 60,02 m, ea s-a clasat pe locul II, proba fiind câştigată de Ekaterina Ivakina (Rusia) cu 64,04 m. I. ILIE

CAMPIONATUL MONDIAL DE FOTBAL - SUA 1994

PROGRAMUL TRANSMISIILOR

la TVR (programul 1)

Vineri, 17 iunie

21.20 - 24.00:
Festivitatea de deschidere şi meciul inaugural: GERMANIA-BOLIVIA
02.25-04.30: SPANIA-COREEA DE SUD

Sâmbătă, 18 iunie

16.45-17.35: 50 minute rezumatul meciului SPANIA-COREEA DE SUD
18.25-20.30: S.U.A.-ELVEŢIA
02.25-04.30: **COLUMBIA-ROMÂNIA**

Duminică, 19 iunie

16.40-18.20: 100 minute în emisiunea VIDEO-MAGAZIN - Meciul: **COLUMBIA-ROMÂNIA** (înregistrare)
22.55-01.00: NORVEGIA-MEXIC
02.25-04.30: CAMERUN-SUEDIA

Luni, 20 iunie

15.00-16.00: 60 minute rezumatul meciurilor: CAMERUN-SUEDIA şi BELGIA-MAROC
22.55-01.00: BRAZILIA-RUSIA
02.25-04.30: OLANDA-ARABIA SAUDITĂ

Marţi, 21 iunie

15.15-16.00: 45 minute rezumatul meciului: OLANDA-ARABIA SAUDITĂ
22.55-01.00: GERMANIA-SPANIA
02.25-04.30: NIGERIA-BULGARIA

Miercuri, 22 iunie

16.00-17.00: 60 minute rezumatul meciurilor: NIGERIA-BULGARIA şi ARGENTINA-GRECIA
22.55-01.00: **ROMÂNIA-ELVEŢIA**
02.25-04.30: S.U.A.-COLUMBIA

Joi, 23 iunie

15.15-16.00: 45 minute rezumatul meciului S.U.A.-COLUMBIA
22.55-01.00: ITALIA-NORVEGIA
02.25-04.30: COREEA DE SUD-BOLIVIA

Vineri, 24 iunie

15.30-16.15: 45 minute rezumatul meciului COREEA DE SUD-BOLIVIA
22.55-01.00: BRAZILIA-CAMERUN
02.25-04.30: SUEDIA-RUSIA

Sâmbătă, 25 iunie

17.00-18.00: 60 minute rezumatul meciurilor: SUEDIA-RUSIA şi MEXIC-IRLANDA
19.25-21.30: BELGIA-OLANDA
22.55-01.00: ARGENTINA-NIGERIA

Duminică, 26 iunie

17.35-18.20: 45 minute în emisiunea VIDEO-MAGAZIN - rezumatul meciului ARABIA SAUDITĂ-MAROC
22.55-01.00: **S.U.A.-ROMÂNIA**
01.00-02.30: ELVEŢIA-COLUMBIA (înregistrare)

Luni, 27 iunie

15.15-16.00: 45 minute rezumatul meciului: BULGARIA-GRECIA
22.55-01.00: (*) BOLIVIA-SPANIA şi GERMANIA-COREEA DE SUD

Marţi, 28 iunie

19.25-21.30: (*) IRLANDA-NORVEGIA şi ITALIA-MEXIC
22.55-01.00: (*) RUSIA-CAMERUN şi BRAZILIA-SUEDIA

Miercuri, 29 iunie

19.25-21.30: (*) MAROC-OLANDA şi BELGIA-ARABIA SAUDITĂ

Vineri, 1 iulie

15.15-16.15: 60 minute rezumatul meciurilor: GRECIA-NIGERIA şi ARGENTINA-BULGARIA

Sâmbătă, 2 iulie

19.55-22.00: Optimi de finală
23.25-01.30: Optimi de finală

Duminică, 3 iulie

19.55-22.00: Optimi de finală
23.25-01.30: Optimi de finală

Luni, 4 iulie

18.55-21.00: Optimi de finală
22.25-00.30: Optimi de finală

Marţi, 5 iulie

19.55-22.00: Optimi de finală
23.25-01.30: Optimi de finală

Sâmbătă, 9 iulie

18.55-21.00: Sferturi de finală
22.25-00.30: Sferturi de finală

Duminică, 10 iulie

18.55-21.00: Sferturi de finală
22.25-00.30: Sferturi de finală

Miercuri, 13 iulie

22.55-01.00: Prima semifinală
02.25-04.30: A doua semifinală

Joi, 14 iulie

16.40-18.20: 100 minute înregistrare a doua semifinală

Sâmbătă, 16 iulie

22.25-00.30:
Finala pentru locurile 3-4

Duminică, 17 iulie

22.25-00.30:
Finala Campionatului Mondial de Fotbal

(*) Transmisiuni directe alternative

Fair-play

Campionatul naţional de fotbal s-a încheiat. Comentariile continuă. Pregătirile celor "24 pentru 94" au intrat în linie dreaptă. Şi noi vom fi în America, cum de altfel am fost şi la primul campionat mondial. Atunci, în 1930, în America de Sud, la Montevideo - Uruguay.

Cu permisiunea dumneavoastră vom face un salt înapoi în timp pentru a savura candoarea acelui început. Şi cum am putea face aceasta mai bine decât relatând mărturisirile unui participant direct la marele show fotbalistic de atunci nimeni altul decât căpitanul reprezentativei României, timişoreanul Rudy Vetzer. Iată ce spunea faimosul centru înaintaş român imediat după meciul Uruguay-România, jucat pe un stadion "Centenario" arhiplin:

Mă întreb dacă am să mai joc vreodată în faţa a 100.000 de spectatori. Nu cred. Sau cine ştie...Oricum mi-am dat seama că fotbalul e un "viciu" extraordinar. Poate mai ceva decât alcoolul şi tutunul. Oare de ce s-au aruncat oamenii aceia în şanţul cu apă care desparte tribuna de teren în momentul fluierului final? De ce au vrut să ajungă primii la Iriate şi să-l poarte pe braţe?

Cred că fotbalul cucereşte globul pentru că e copilăria însăşi. A mea, a lui Barbu, a lui Vogl, a ta, a tuturor. Noi, fotbaliştii, suntem zeii. Ei, spectatorii din tribună, care ne aplaudă şi ne huiduie, sunt cei care trăiesc prin noi iluzia că ar fi putut să fie zei.

Spectatorul din tribună este sincer revoltat când greşeşti un voleu; el nu scapă niciodată ocazia să ţi-l corecteze savant, printr-o simplă mişcare a gleznei, stârnind admiraţia soţiei sau a logodnicei pe care o aduce la meci în primul rând pentru asta, adică pentru a-i demonstra că ar fi putut să fie mai mare decât tine, cel din teren.

Această minunată candoare va umple întotdeauna stadioanele cu oameni de tot felul şi chiar cu matematicieni sau filozofi, care, obosiţi de căutări nesfârşite îi invidiază şi îi vor invidia întotdeauna pe creatorii capodoperei imediate, Golul!

Iată de ce prevăd un viitor strălucit fotbalului. Un viitor faţă de care Fiesta de la Montevideo va fi o simplă amintire.

Valer NISTOR

În ziua de 18 iunie, la Sibiu

O sărbătoare de suflet a handbalului sibian

Dacă pe plan mondial, în cadrul *Anului Internaţional al Sportului şi al Idealului Olimpic* s-a declarat şi *o zi mondială a handbalului* (prevăzută pentru 23 iunie), iată că sportul cu mingea mică -handbalul- va trăi şi la Sibiu un eveniment deosebit. În ziua de 18 iunie se va desfăşura un interesant şi atractiv meci de handbal "old boys" între handbaliştii sibieni şi medieşeni, stabiliţi acum în Germania şi cei aflaţi acasă la Sibiu, Cisnădie şi Mediaş.

Întrecerea este organizată de *Fundaţia handbalului sibian.* Cu acest prilej vor avea loc şi alte manifestări culturale.

Vom reveni cu amănunte.

Ilie IONESCU

✦ PROGRAM TVR ✦

Luni, 6 iunie 1994

13.00 Lumină din lumină 14.00 Actualităţi 14.10 TVR Iaşi Est Meridian 14.50 TVR Cluj-Napoca * Actualitatea * Sport * De juventute: la sfârşit de an şcolar 15.30 Desene animate 16.00 Actualităţi 16.10 Peisaje în schimbare 16.25 Turism şi...agroturism * Delta Dunării sub obiectivul agroturismului 17.00 Emisiune în limba maghiară 18.30 Film serial * Salvaţi de clopoţel 19.00 De luni până luni 19.30 Desene animate 20.00 Actualităţi * Buletin meteo * Sport 20.40 Publicitate 20.45 Seară de balet * Frumoasa din pădurea adormită 22.25 Transfocator * Primarul "năpăstuit" 22.55 MTV * Soul 23.25 Actualităţi 23.50 Cultura în lume * Povestea unei prietenii 0.20 Repriza a treia 1.00 Închiderea programului.

Marţi, 7 iunie 1994

8.00 Actualităţi 8.05 Calendar * Meteo * Unde mergem? * Memento * Preţul pieţei 8.30 Video-clipuri 8.55 Desene animate 9.20 Film serial * Vlaşinii 10.20 Limbi străine * Franceză * Engleză 11.20 Film serial * Salvaţi de clopoţel 11.45 Caleidoscop * Dafinul - arbore cu multiple foloase 12.15 Film serial * Mala Mujer 13.05 1001 audiţii 14.00 Actualităţi 14.10 TVR Iaşi Est Meridian: * Note, ştiri şi reportaje din Moldova 15.05 TVR Cluj-Napoca * Actualitatea transilvană * Rubrica în limba maghiară 16.00 Actualităţi 16.10 Fii tu însuţi * În pragul disperării 17.00 Convieţuiri * Cine are folclor încă nu e pierdut! 18.00 Sfinx. Emisiune-concurs 18.30 Film serial * Salvaţi de clopoţel 19.00 Clio * În umbra vulturului Cantacuzin 19.30 Desene animate 20.00 Actualităţi * Buletin meteo * Sport 20.40 Publicitate 20.45 Telecinemateca * Recunoştinţa faţă de un nemernic (SUA, 1956) 22.25 Reflector * "Piaţa" în economia de piaţă 22.55 Music-Box 23.20 Actualităţi 23.45 Gong! 0.15 Campionatul european de handbal masculin * România-Croaţia (repriza a II-a) 1.00 Închiderea programului.

Miercuri, 8 iunie 1994

8.00 Actualităţi 8.05 Calendar 8.30 Video-clipuri 8.50 Desene animate 9.15 Film serial * Vlaşinii 10.20 Videolexicon 11.20 Film serial * Salvaţi de clopoţel 11.45 Căile echilibrului * Cu şi despre alpinistul francez Patric Berhault 12.15 Film serial * Mala Mujer 13.05 1001 audiţii 14.00 Actualităţi 14.10 TVR Iaşi 15.05 TVR Cluj-Napoca 16.00 Actualităţi 16.10 Interferenţe rock 16.25 Alfa şi Omega * Morala cea de toate zilele 17.15 Campionatul european de handbal masculin: România-Germania (repriza a II-a) 17.45 Microrecital Cătălin Crişan 18.00 Tele-discul muzicii populare 18.30 Film serial * Salvaţi de clopoţel 19.00 Sensul schimbării * Bugetul între ambiguitate şi normalitate 19.30 Desene animate 20.00 Actualităţi * Buletin meteo * Sport 20.40 Publicitate 20.45 Film serial * Dr. Quinn (SUA, 1992) 21.45 Cutia Pandorei. Emisiune de ştiinţă * Fericiţi cei sărmani cu duhul? 22.25 Reflecţii rutiere 22.40 Interpreţi îndrăgiţi ai cântecului popular * Ion Cristoreanu 22.55 Confluenţe * Semn, semne, semnificaţii 23.25 Actualităţi 23.50 Întâlnirea de la miezul nopţii 0.30 Jazz-fan * Omagiu lui Charlie Parker (partea a II-a) 1.00 Închiderea programului.

Joi, 9 iunie 1994

8.00 Actualităţi 8.05 Calendar * Meteo * Sfaturi practice * Memento * Flash S.F. 8.25 Muzică populară instrumentală 8.40 Desene animate 9.05 Film serial * Vlaşinii 10.00 Lumină din lumină 11.30 Film serial * Salvaţi de clopoţel 11.55 Rainier de Monaco, prinţul singuratic 12.15 Film serial * Mala Mujer 13.05 1001 audiţii * Turneul în Anglia al Orchestrei Naţionale Radio (II) 14.00 Actualităţi 14.10 TVR Iaşi 15.05 TVR Cluj-Napoca 16.00 Actualităţi 16.10 Divertisment internaţional 17.00 La orizont-economia de piaţă * Variante de privatizare rapidă 18.00 Cronografii * Basarabii (I) 18.25 Film serial * Salvaţi de clopoţel 18.50 Tragere obişnuită expres şi multiplă loto 19.00 Medicina pentru toţi * Adevărul despre tutun (II) 19.30 Desene animate 20.00 Actualităţi * Buletin meteo * Sport 20.45 Film serial * Dallas 21.45 Simpozion 22.30 Enigma * Emisiune concurs 23.00 Studioul economic * Cine nu are constructori, să-i cumpere! 23.40 Actualităţi 0.05 Film serial * Ashenden (Anglia, 1991) 1.00 Închiderea programului.

Vineri, 10 iunie 1994

8.00 Actualităţi 8.05 Calendar * Meteo * Un fel de revistă a presei * Trasee de week-end * Breviar cultural 8.30 Video-clipuri 8.45 Desene animate 9.10 Film serial * Toate pânzele sus! 10.20 Curcubeu * SIDA-cumplită ameninţare! 11.20 Film serial * Salvaţi de clopoţel 11.45 MTV * Rock block 12.15 Film serial * Napoleon şi dragostea 13.10 1001 audiţii * La mulţi ani, Ileana Cotrubaş 14.00 Actualităţi 14.10 TVR Iaşi 14.55 TVR Cluj-Napoca * Reporter în anchetă * Incursiune în necunoscut 15.45 Tineri interpreţi de muzică populară 16.15 Actualităţi 16.25 Din lumea afacerilor 16.45 Pompierii vă informează! 17.00 Emisiune în limba germană 18.00 Pro patria 19.00 Film serial * Întoarcerea la Eden 20.00 Actualităţi * Buletin meteo * Sport 20.40 Publicitate 20.45 Tezaur folcloric 21.25 Publicitate 21.30 Film artistic * Roe contra Wade (SUA, 1989) 23.10 Viaţa parlamentară 23.40 Actualităţi 24.00 Divertisment magazin * Festivalul berii "Dreher" în Herăstrău 1.00 Cinematograful de noapte * McCabe şi Dna Miller (SUA, 1971) 3.05 Închiderea programului.

Sâmbătă, 11 iunie 1994

8.00 Bună dimineaţa...de la Iaşi! 9.00 Calendar * Memento * Azi vă propunem... 9.10 Feriţi-vă de măgăruş! 10.00 Film serial pentru copii * Lassie 10.30 Pas cu pas. Emisiune ştiinţifică de cultură generală 11.30 Ecranul 12.30 Povestea vorbei 13.00 1001 audiţii * Pagini muzicale oferite de Fundaţia "Brambach" 14.00 Actualităţi 14.10 Turnul Babel * Desene animate * Un zâmbet pentru vârsta a treia. Magazin muzical "Metro" * Despre filme şi actori * Cupa Mondială la fotbal * Personalităţi şi pasiuni * Tele-greşeli * Divertisment în Herăstrău * Film serial: "Beverly Hills, 90210" (ora 18.00) 18.45 Mapamond 19.15 Teleenciclopedia 20.00 Actualităţi * Buletin meteo 20.40 Publicitate 20.45 Film serial * Dallas 21.40 TV Show-în benzi desenate 22.25 24 pentru '94 * Columbia 22.55 MTV Greatest Hits 23.25 Actualităţi 23.45 Film serial * Hunter 0.40 Divertisment magazin 2.00 Închiderea programului.

Duminică, 12 iunie 1994

8.00 Bună dimineaţa! 9.00 Calendar * Memento * Invitaţie de duminică 9.10 Arlechino 10.00 Film serial pentru copii * O lume dispărută 10.30 Lumină din lumină 11.30 Viaţa satului 13.00 Pastorala oşenească 13.30 Atlas 14.00 Actualităţi 14.10 Poşta TV 14.20 Video-magazin * Desene animate * Dedicaţii muzicale * Reportaje * Umor şi muzică * Film în serial: Casa plină * Melodii populare * Festivaluri internaţionale în România: Festivalul internaţional de jazz, Sibiu 16.40 O lume insulară: Filipine 16.55 Finala Campionatului european de handbal masculin 18.20 Star Trek-Generaţia următoare 19.15 Robingo 19.55 Publicitate 20.00 Actualităţi 20.40 Tragere loto special 6/49 şi Noroc 20.50 Publicitate 20.55 Film artistic: Umbra unui străin (SUA, 1992) Premieră pe ţară 22.30 24 pentru '94 * Brazilia 23.00 Actualităţi 23.15 Maeştrii 0.15 Un cântec, o floare pentru fiecare 0.35 Pe ultima sută de metri 1.00 Închiderea programului.

MAPAMOND • SPORT • MAPAMOND

WorldCup USA94

Grupa E

ITALIA
IRLANDA
NORVEGIA
MEXIC

Programul meciurilor

- 18 iunie, New York: Italia-Irlanda (ora 23)
- 19 iunie, Washington: Norvegia-Mexic (ora 23)
- 23 iunie, New York: Italia-Norvegia (ora 23)
- 24 iunie, Orlando: Irlanda-Mexic (ora 19,30)
- 28 iunie, New York: Irlanda-Norvegia (ora 19,30)
- 28 iunie, Washington: Italia- Mexic (ora 19,30)

ITALIA

◆ **Federaţia: Federazione Italiana Gioco Calcio, Via Gregorio Allegri 14, C.P. 2450 I-00 198 Roma**
◆ **Anul înfiinţării 1898**
◆ **Culori: tricouri şi jambiere albastre, chiloţi albi**
◆ **Număr de echipe: 20.200**
◆ **Număr de jucători: cca. 1,2 milioane (la o populaţie de 57,8 milioane de locuitori)**

Roberto Baggio (Italia)

● Participări la turneele finale: 1934 - locul 1 (2-1 cu Cehoslovacia); 1938 - locul 1 (4-2 cu Ungaria); 1950 - eliminată în optimi (2-3 cu Suedia, 2-0 cu Paraguay); 1954 - eliminată în optimi (1-2 şi 1-4 cu Suedia, 4-1 cu Belgia); 1962 - eliminată în optimi (0-0 cu RFG, 0-2 cu Chile, 3-0 cu Elveţia); 1966 - eliminată în optimi (2-0 cu Chile, 0-1 cu URSS, 0-1 cu RPD Coreeană); 1970 - locul 2 (1-4 cu Brazilia); 1974 - eliminată în optimi (3-1 cu Haiti, 1-1 cu Argentina, 1-2 cu Polonia); 1978 - eliminată în sferturi (1-2 cu Brazilia); 1982 - locul 1 (3-1 cu RFG); 1986 - eliminată în optimi (0-2 cu Franţa); 1990 - locul 3 (2-1 cu Anglia).

● Iată cele trei formaţii care au cucerit titlul suprem: 1934 - Combi-Mozeglio, Allemandi-Ferrari IV, Monti, Bertolini-Guaita, Schiavio, Ferrari, Orsi ● 1938 - Olivieri-Foni, Rava-Serantoni, Andreolo, Locatelli-Biavati, Meazza, Piola, Ferrari, Colausi ● 1982 - Zoff-Gentile, Colovati, Scirea, Cabrini-Conti, Oriali, Bergomi, Tardelli-Rossi, Graziani (min. 8, Altobelli; min. 88, Causio)

● La turneul final '90, antrenorul Azeglio Vicini a folosit următorul lot: Zenga-Baresi, Bergomi, Ferri, Maldini, Donadoni, Ancelotti, Agostini, de Napoli, Giannini, Vialli, Carnevale, Schillaci, Berti, Vierchowod, Baggio, Serena, Ferrara.

● Dintre marii fotbalişti ai Italiei, care au jucat în reprezentativă de-a lungul anilor, nu-i putem omite pe Enrico Albertosi (n. 1939), portar 34 selecţii; Romeo Benetti (n. 1945), mijlocaş, 55 selecţii; Roberto Bettega (n. 1950), extremă stângă, 42 selecţii; Tarcisio Burgnich (n. 1939), fundaş, 66 selecţii; Claudio Gentile (n. 1953), fundaş, 71 selecţii; Alessandro Mazzola (n. 1942), atacant, 70 selecţii; Giuseppe Meazza (1910-1979), atacant, 53 selecţii; Giacinto Facchetti (n. 1942), fundaş, 94 selecţii; Gigi Riva (n. 1944), atacant 42 selecţii; Gianni Rivera (n. 1943), atacant 60 selecţii; Dino Zoff (n. 1942), portar, 112 selecţii... ● Pe lista golgeterilor turneelor finale figurează bineînţeles şi doi italieni: Paolo Rossi - golgeter al turneului din 1982 şi Salvatore Schillaci - în 1990

● Pentru actualul turneu final antrenorul Arrigo Sacchi mizează pe: Luca Bucci (Parma, 25 ani), Luca Marchegiani (Lazio, 28), Gianluca Pagliuca (Sampdoria, 28), - portari: Luigi Apolloni 27, Antonio Benarrivo 26, Lorenzo Minotti 27 (toţi de la Parma), Franco Baresi 34, Alessandro Costacurta 28, Paolo Maldini 26, Mauro Tassoti 34 (toţi de la A.C. Milan), Roberto Mussi, (A.C.Torino, 31), - fundaşi: Demetrio Albertini 23, Roberto Donadoni 31 (ambii de la A.C. Milan), Dino Baggio 23, Antonio Conte 25 (ambii de la Juventus), Nicola Berti (Inter, 27), Alberigo Evani (Sampdoria, 31), - mijlocaşi: Roberto Baggio (Juventus, 27), Pierluigi Casiraghi 28, Giuseppe Signori 26 (ambii de la Lazio), Daniele Massaro (A.C.Milan, 33), Gianfranco Zola (Parma, 28).

● Se poate observa că linia defensivă se bazează pe cei de la Milan şi Parma, dar şi că media de vârstă a apărării este destul de ridicată (peste 29 de ani). Este de rmarcat revenirea în lot a lui Nicola Berti, după accidentarea urmată de operaţie, la genunchiul drept. În fine, spectaculoasă este ascensiunea portarului Luca Buci, care a fost preferat unora cu vechi state de serviciu cum ar fi Rossi (A.C. Milan), Zenga(Inter), Peruzzi (Juventus).

● Marii absenţi de pe lista lui Sacchi pentru America sunt, fară îndoială; De Agostini, Bergomi, Ravanelli, Vialli, Stroppa, De Napoli, Giannini, Rizzitelli, Lombardo, Schillaci, Carnevale, Lentini...

● Adevărul e că nici cum nu-i comod pentru selecţioner: dacă ai prea multe valori, uşor poţi da apă la moară cârcotaşilor, dacă nu ai rezultatele scontate; dacă aria de selecţie este restrânsă (cum se întâmplă în fotbalul nostru), trebuie să te mulţumeşti cu ce ai mai răsărit, ori sunt în formă, ori nu, ori au, ori n-au chef să joace...

IRLANDA

◆ **Federaţia: The Football Association of Ireland, 80 Merrion Square South Dublin.**
◆ **Anul înfiinţării: 1921**
◆ **Culori: tricouri şi jambiere verzi, chiloţi albi.**
◆ **Număr de echipe: 3.800**
◆ **Număr de jucători: 65.000 (la o populaţie de cca. 3,5 milioane de locuitori)**

● Participări la turneele finale ale Campionatelor Mondiale: 1990 - eliminată în sferturi, după o comportare surprinzător de bună. Iată rezultatele înregistrate: în grupa F a reuşit trei egaluri cu Anglia 1-1 (autorul golului Sheedy), 0-0 cu Egiptul, 1-1 cu Olanda (Quinn). În optimi: 0-0 cu România şi a câştigat la 11 metri (au marcat: Sheedy, Houghton, Towsed, Cascarino, O'Leary). În sferturi a pierdut cu 1-0 în faţa Italiei.

● Iată lotul utilizat de selecţionerul Jackie Charlton în Italia: Bonner-McCarthy, McGrath, Moran, Morris, Quinn, Cascarino, Aldridge, Sheridan McLoughlin, Stounton, O'Leary, Houghton, Towsed, Sheedy, Whelan.

● J. Charlton, fostul internaţional englez, fratele mult mai celebrului Bobby Charlton, a rămas la cârma reprezentativei irlandeze şi pentru această ediţie a C.M. Din vechiul lot i-a folosit pe: Patt Bonner (34 ani, portar), Denis Irwin (29 ani, fundaş), Kevin Moran (38 ani, fundaş), McGrath Paul (35 ani, fundaş), Ronnie Whelan (33 ani, mijlocaş), John Sheridan (30 ani, mijlocaş), Andy Towsed (31 ani, mijlocaş), David Kelly (29 ani, atacant), Alan McLoughlin (27 ani, mijlocaş). După cum se vede, deşi mulţi dintre jucătorii de acum 4 ani sunt bătrâiori bine, J. Charlton s-a ataşat sufleteşte de ei şi i-a menţinut, deşi s-ar putea ca şi el să acuze lipsa unor tineri de valoare care să-i înlocuiască pe actualii titulari. Numele noi pe care încearcă să le impună tenacele antrenor sunt: Babb, McGoldrick, McAteer, Coyne, Coyle, dar care, cel puţin deocamdată, nu ne spun nimic.

● Ceea ce trebuie neapărat subliniat este faptul că dintre cele 5 pretendente britanice la onoarea de a fi prezente la acest turneu final, doar modesta reprezentativă a Irlandei a reuşit, Anglia, Scoţia, Ţara Galilor şi Irlanda de Nord rămânând acasă pe cuptor.

● Dintre jucătorii irlandezi a căror notorietate a depăşit limitele insulei i-aş aminti doar pe Steve Heighway (n. 1947), atacant care a făcut carieră la FC Liverpool, cu care a câştigat trei titluri de campion, o cupă a Angliei, CCE şi de două ori Cupa Cupelor, de 32 ori selecţionat în reprezentativa Irlandei şi, eventual, pe Neil Quinn (n. 1966), atcant la Manchester City, un mare talent, încă insuficient pus în valoare sau pe John Aldrige (n. 1958), atacant care a evoluat un timp şi pe continent, la clubul spaniol Real Sociedad...

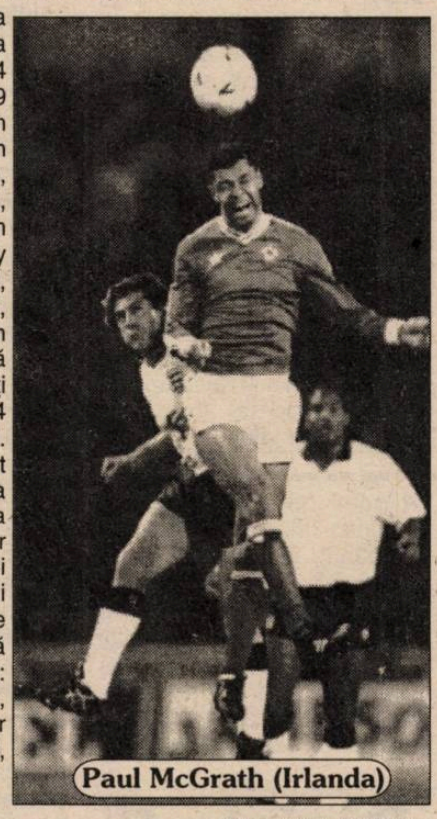
Paul McGrath (Irlanda)

NORVEGIA

◆ **Federaţia: Norges Forballforbund, Ullevaal Stadion Postboks 3.823, Ullevaal Hageby Olso 8.**
◆ **Data infiinţării: 1902**
◆ **Culori: tricouri roşii, chiloţi albi, jambiere albastre.**
◆ **Număr de cluburi: 3.400**
◆ **Număr de jucători: cca. 180.000 (la o populaţie de 4,3 milioane de locuitori)**

● Participări la turneele finale ale C.M.: 1938 - eliminată în optimi (1-2 cu Italia). De fapt aceasta este prima calificare adevărată, pentru că în 1938, dat fiind numărul mic de echipe, la turneul final s-a ajuns fără meciuri preliminare.

● Dacă până acum norvegianii erau cunoscuţi ca foarte buni practicanţi ai sporturilor de iarnă şi ai atletismului (în special în probele de alergări pe distanţe lungi), iată că la această ediţie a C.M., făcând parte dintr-o grupă deloc uşoară - cu Anglia, Olanda, Polonia, San Marino şi Turcia - reprezentativa Norvegiei a constituit o adevărată revelaţie. Cine s-ar fi gândit că englezii şi polonezii vor fi umiliţi de aceşti cvasinecunoscuţi? Şi, totuşi, echipa lui Ogil Olsen (51 ani) s-a dovedit a fi o buturugă mică în stare să răstoarne orice caleaşcă.

● Rezultatele care aveau să lase lumea fotbalului mondial cu gura căscată au fost: 2-1 cu Olanda, la Osla, 1-1 cu Anglia, la Londra, 2-0 cu Anglia la Oslo şi, capac la toate, 0-0 cu Olanda, la Amsterdam! Şi, uite aşa, o echipă care pornea cu şansa a ...4-a, s-a trezit pe locul 1 în grupă. D'ale fotbalului...

● Ce poţi să zici despre o asemenea echipă? Mai nimic, pentru că, pur şi simplu, n-are nici un fel de trecut fotbalistic, nici un fel de tradiţie spectaculoasă, nici o vedetă care să se fi afirmat pe plan internaţional... ● Din echipa cu care Ogil Olsen a realizat această incredibilă calificare, doar fundaşul central Rune Bratseth (n. 1961), component al echipei germane Werder Bremen din anul 1986, având la activ peste 230 de jocuri în Bundesliga, este mai cunoscut.

● Iată formaţia cu care Norvegia s-a calificat pentru SUA şi cu care, probabil, va încerca marea cu degetul şi acolo: Thorstvedt-Berg, Bjornebye, Bratseth, Halle-Bohinen, Flo, Jakobsen (Sorloth), Leonhardsen-Fjortoft, Johsen (Rekdall).

● N-aş spune că pe Norvegia a avantajat-o tragerea la sorţi, nimerind în grupă cu Italia, Irlanda şi Mexic, dar, spuneţi-mi: este această grupă mai dificilă decât cea pe care a câştigat-o în calificări?

● Dar vă sugerez un "scenariu" perfect posibil: 0-1 cu Italia, 2-0 cu Irlanda, 0-0 cu Mexic şi...iată-i pe norvegieni în optimi!

Rune Bratseth (Norvegia)

MEXIC

◆ **Federaţia: Federation Mexicana de Futbol Asociation, Abraham Gonzalez 74, Colonia Juarez, Mexico, D.F.,Z.P.6**
◆ **Data înfiinţării: 1927**
◆ **Culori: tricouri verzi, chiloţi albi, jambiere roşii.**
◆ **Numărul echipelor: cca. 8.000**
◆ **Numărul jucătorilor: aprox. 14 milioane (la o populaţie de 88 milioane de locuitori).**

● Participări la turneele finale ale C.M.: 1930 - eliminată în optimi (1-4 cu Franţa, 0-3 cu Chile, 3-6 cu Argentina); 1950 - eliminată în optimi (0-4 cu Brazilia, 1-4 cu Iugoslavia, 1-2 cu Elveţia); 1954 - eliminată în optimi (2-3 cu Franţa, 0-5 cu Brazilia); 1958 - eliminată în optimi (0-3 cu Suedia, 1-1 cu Ţara Galilor, 0-4 cu Ungaria); 1962 - eliminată în optimi (0-2 cu Brazilia, 0-1 cu Spania, 3-1 cu Cehoslovacia); 1966 - eliminată în optimi (1-1 cu Franţa, 0-2 cu Anglia, 0-0 cu Uruguay); 1970 - eliminată în sferturi (1-4 cu Italia); 1978 - eliminată în optimi (1-3 cu Tunisia, 0-6 cu RFG, 1-3 cu Polonia); 1986 - eliminată în sferturi (1-4 cu RFG, după executarea loviturilor de la 11 metri).

● Cea mai bună comportare, echipa mexicană a avut-o în 1986, când turneul final s-a desfăşurat chiar în Mexic. Atunci, mexicanii au ocupat primul loc în grupa B: 2-1 cu Belgia, 1-1 cu Paraguay, 1-0 cu Iraq; în optimi, 2-0 cu Bulgaria, iar în sferturi au ţinut în şah puternica reprezentativă a RFG, 0-0 şi după prelungiri.

● De menţionat că Mexicul a organizat de două ori turneul final al Campionatului Mondial: în 1970 şi în 1986, din acest punct de vedere fiind egalaţi doar de Italia, care a găzduit, şi ea, în două rânduri faza finală: 1934 şi în 1990.

● Dintre marii jucători trebuie menţionaţi neapărat: Antonio Carbajal (n. 1929), portar legendar, de 5 ori campion al Mexicului, participant la 5 turnee finale ale Campionatului Mondial (record încă neîntrecut), în anii 1950, 1954, 1958, 1962, 1966, 104 selecţii; Gustavo Velasco Pena (n. 1942), fundaş, a jucat al trei turnee finale, 43 selecţii; Hugo Sanchez (n, 1958), atacant de clasă mondială, mulţi ani vedeta lui Real Madrid, în 1990 câştigător al "Ghetei de aur" (la egalitate de goluri marcate - 38 - cu bulgarul Hristo Stoicikov), de 5 ori golgeter al Spaniei...

● Actualul selecţioner, Miguel Meja Baron (49 ani), a folosit în campania de calificare următoarea echipă: Campos-Suarez, Ramirez, Ambriz, Aspe-Patino, Galindo, Alvez, Salvador-Garcia, Sanchez.

● Fără să egaleze nivelul puternicelor formaţii ale Americii de Sud - Argentina, Brazilia, Uruguay, Columbia - echipa mexicană are toate caracteristicile fotbalului sud-american: tehnică, fantezie, vivacitate, spectaculozitate.

Hugo Sanchez (Mexic)

În mod normal, Italia este marea favorită a grupei, dar calificabile sunt şi locurile 2-3. Pentru locul 2 concurează cu şanse aproximativ egale Mexicul, Irlanda şi Norvegia (în ordinea preferinţelor mele). Dar, cum America este ţara tuturor posibilităţilor, n-ar fi exclusă o surpriză de proporţii, mai ales că dintre toţi, fotbaliştii italieni sunt cei mai uzaţi fizic şi psihic, datorită campionatului lung şi greu, ca şi cupelor europene la care au participat cei mai mulţi dintre componenţii lotului. Oricum ar fi, pe noi nu ne interesează decât, eventual, pur sentimental, normal fiind să ţinem cu ţările latine...

N.I.Dobra

Semifinalele "Cupei României" la fotbal

* Carpaţi - Sparta 1-3 (1-0; 1-1) La Agnita, după scurgerea celor 90 minute regulamentare ale întâlnirii scorul arăta egal 1-1, gazdele deschizând primele scorul în minutul 39, când au punctat prin talentatul M. Părău, medieşenii - mai bine pregătiţi fizic - reuşind să egaleze în minutul 83 prin M. Marin, care a transformat cu precizie o lovitură de la 11 m. În minutul 5 din prima repriză a prelungirilor, oaspeţii se desprind pe tabela de marcaj, graţie golului realizat de O. Scridon, pentru ca tot el, 22 minute mai târziu, să stabilească scorul final al acestei partide aprig disputate, alerte şi cu certe şi frumoase virtuţi tehnice şi spectaculare. * Visa Nicol - Mecanica 0-5 (0-3). În ciuda rezistenţei şi ambiţiei dovedite de-a lungul confruntării, unsprezecele din Agârbiciu n-a putut ţine piept puternicei ei partenere de întrecere din Mârşa, evident superioară pe toate planurile. E. Drăguşin, cu trei reuşite şi A. Vlad cu două, sunt autorii golurilor netei victorii a divizionarei C.

Rugby, div. A

S-a tras cortina

urmare din pag. 1

grămadă şi înscrie prima încercare. Transformă Amarie. În min. 20 atac clasic şi A. Banciu înscrie la colţ. În min. 27, Secelean părăseşte terenul fiind eliminat. În min, 32 Amarie transformă o l.p., oaspeţii reuşind şi ei trei puncte din acelaşi procedeu, 8 minute mai târziu. Rezultatul la pauză 15-3. La două minute după reluare A. Banciu înscrie din nou, o încercare. Transformă Amarie. În min. 48, Zeicu recidivează, culege un balon câştigat de înaintare, simulează pasă la C. Fugigi, băimărenii "muşcă" şi Zeicu pătrunde nestingherit pe lângă grămadă în terenul de ţintă advers. Amarie transformă. În min. 53 la o fază clasică de atac, în superioritate numerică R. Fugigi refuză pasa la Roşu complet liber, încearcă pătrunderea, este blocat însă apare inspirat A. Banciu, pasă la acesta şi, din nou încercare. În min. 63, C. Fugigi joacă rapid la mână o l.p. culegând tot el balonul, uşor mişcat şi băimărenii n-au replică la pătrunderea sa. Transformă Amarie. În min. 66 o excelentă fază creată de R. Fugigi: aflat în afara 25-ului advers, lansează o minge de urmărire pe care tot el reuşeşte s-o culeagă din zbor, în duel direct cu un adversar şi cade în terenul de ţintă advers, reuşind ultima încercare a jocului, pe care Amarie o transformă. Cu şapte minute înainte de final oaspeţii reuşesc şi ei o încercare stabilind rezultatul final 48-8. Evident, jocul şi rezultatul mulţumeşte pe toată lumea, iar cuvintele sunt sărace în a prezenta frumuseţea acestei reuşite. Dacă spunem că se putea mai mult şi mai bine n-ar fi nici o exagerare. Dar, tocmai maniera în care a fost obţinută această victorie, lasă un gust amărui, datorită neîmplinirii de ansamblu, obţinerea unei medalii. Rămâne totuşi câştigarea "Cupei României" punct de referinţă în stabilirea obiectivelor viitoare, preţioasă reuşită, în primul rând pentru generaţia de veterani cu liderul ei Gică Banciu, acest sportiv de excepţie care uimeşte de fiecare dată prin seriozitatea şi dăruirea cu care evoluează. La fel de preţioasă şi pentru valul de tineri care păstrează vitalitatea unei formaţii de cursă lungă demnă purtătoare a culorilor roş-negre ale bătrânului club sibian. Dar despre toate acestea vom mai scrie.

Antrenorii Mircea Beianu şi Petre Suciu au folosit în această partidă următorii jucători: Florea, Suciu, Ciulei, Dumitru, G. Banciu, Cocîrca, Secelean, Zeicu, C. Fugigi, Amarie, Roşu, R. Fugigi, A. Banciu, Negru, Mitocaru, I. Cătălin, Dragomir, Troancă, I. Andrei.

În celelalte jocuri ale etapei s-au înregistrat rezultatele:

Minerul Lupeni - Steaua 13-5; Dinamo - Farul 35-22

În urma acestor rezultate clasamentul arată astfel: 1. Dinamo 26 p. 2. Minerul Lupeni 22 p. 3. Steaua 20 p. 4. C.S.M. FORESTA 20 p. 5. Farul 18 p. 6. "U" Remin 14 p.

Deşi până acum nu ne-am referit şi la disputele turneului pentru locurile VII-XII, suntem în măsură să vă facem cunoscute echipele retrogradate în A2. Ele sunt două formaţii bucureştene, una Gloria, iar cealaltă spre surpriza tuturor, campioana "en titre" Griviţa Roşie. Prea mică pentru o povară atât de mare Griviţa Roşie parcurge într-un an drumul de la extaz la agonie, spre întristarea conducerii federaţiei, o conducere care preocupată de reînnoirea mandatului, a scăpat din vedere evoluţia favoriţilor.

Despre felicitări, banchete, sponsori şi toate celelalte, în numărul viitor, înainte de a ne intoxica de fotbal.

OFTATUL INTERZIS!

Optimismul moderat este o calitate a omului cu capul pe umeri, modest şi decent. Pe la peluză adie un zvon că ni s-ar pregăti ceva. Se mai şopteşte că după meciul tricolorilor români de la Cardiff, pe culoarele Federaţiei Române de Fotbal ar fi apărut plăcuţe cu "Oftatul interzis". Au venit însă întâlnirile cu Bolivia, cu Nigeria, a venit şi capacul cu Slovenia, şi s-au auzit şi primele oftaturi. Aşa, mai în surdină şi neoficiale, pentru că persoanele oficiale şi-au pus zâmbetul, şi-au pipăit

Peluza a III-a

buzunarul cu biletul de avion şi, ţuşti, în America.

Lotul fotbaliştilor, retezat de o soartă stupidă şi completat când avionul pornise deja motoarele, cu Vlădoiu, şi nu cu Timofte pe care antrenorul Puiu nu l-a găsit, că nu era în Giuleşti, ci tocmai la Porto, a plecat şi el. Vor mai pleca şi alţii, fiindcă se pare că fotbalul nu este singurul motiv al turneului american. Neluţu Sabău, care nu e străin de calificarea echipei naţionale, va merge pe banii lui şi nu va avea voie să locuiască împreună cu echipa, deşi a existat propunerea ca Federaţia să-i suporte costul călătoriei. N-or fi bani, mai ştiu!?

Soarta sibianului Radu Niculescu nu poate fi discutată; ea poate fi doar plânsă.

Bravii noştri fotbalişti care au mai stors, la mustaţă, câte 20 de dolari pentru diurnă, n-au avut nici o idee. Acum e târziu, dar ideea ar putea veni altcuiva. Doamnei Cola, de pildă.

La noianul de nedreptăţi care ne străjuiesc cărările s-a mai adăugat una.

Peluzişti, ni se pregăteşte ceva!

Prietenul meu fără de partid, care a venit chiar azi de la Bucureşti, mi-a spus că aseară, la Federaţia Română de Fotbal, a văzut lumină la o fereastră. N-or fi plecat chiar toţi. Sau poate vor fi uitat lampa aprinsă.

Mihai BRATU

P.S. Aflăm, cu bucurie, că eroarea morală a F.R.F. va fi îndreptată de două firme particulare care s-au oferit să sponsorizeze deplasarea în S.U.A. a celor doi fotbalişti care s-au accidentat apărând culorile naţionale.

„Joc cu Rapidul în Cupa U.E.F.A.!"

urmare din pag. 1

- Bineînţeles. Cât priveşte afirmaţia că sunt cel mai în vogă antrenor român, foarte măgulitoare, recunosc, pentru mine, n-aş spune decât că i-am devansat în topul antrenorilor pe Halagian şi Jenei, ceea ce nu-i de colea. Totul mi se trage de la ascensiunea reuşită cu Rapidul. De la locul 16 l-am adus pe locul 4. În plus, am câştigat "Cupa Samsung" şi "Cupa Ligii".

- Ai demonstrat, aşadar, că pe unde te duci faci treabă...

- Se poate spune şi aşa. Important este că-mi fac munca, oriunde m-aş afla, cu seriozitate, pasiune şi profesionalism. Toate acestea m-au dus în Cupa U.E.F.A.

- Stai puţin. Parcă se aştepta decizia forului diriguitor al fotbalului...

- Astăzi (n.n. - sâmbătă, 4.06.), pe adresa F.R.F. a sosit o telegramă care ne bucură nespus nu numai pe noi, cei de la Rapid, ci pe toţi iubitorii fotbalului din ţară. Rapidul şi echipa engleză Newcastle au fost nominalizate ca participante certe în viitoarea ediţie a Cupei U.E.F.A.

- Maliţioşii, şi nu sunt puţini, pun performanţa Rapidului pe seama patronului George Copos...

- Domnul Copos este un prosper om de afaceri, dar şi un generos care a înţeles că fără mijloace financiare, e greu să faci performanţă. Pentru cei care încurcă borcanele, precizez că fotbaliştii joacă, înscriu goluri etc, sponsorul urmărind spectacolul din tribună.

(Continuarea interviului, în numerele din săptămâna aceasta ale cotidianului "Tribuna". Urmăriţi-ne).

INTERIŞTII, MEDALII DE BRONZ!

urmare din pag. 1

Centrului de copii şi juniori se lucrează eficient. Să nu se uite că am aliniat cea mai tânără echipă şi că am avut şi neşansa să-l pierdem pe M. Manea în primul joc, apoi pe Al. Zotincă, în a doua partidă".

L-am întrebat pe dl. Dancu şi dacă au apărut noutăţi privitoare la colectivul tehnic al echipei de seniori. Ne-a spus că se fac eforturi, în continuare, pentru aducerea unui antrenor principal, dar, momentan, nu s-a stabilit nimic. Deci, aşteptăm!

Profesorul Florin Mihăescu a sintetizat astfel participarea juniorilor II la turneul de la Săcele: "Medaliile de bronz cucerite demonstrează că în Centrul de copii şi juniori interist se lucrează bine. Aş adăuga şi că schimbul de mâine al fotbalului sibian este asigurat. Domnii Nicolae Pantea şi Dan Ionescu de la F.R.F. au apreciat jocul curat, aerisit, elegant al echipei noastre care, zic eu, putea aspira la medaliile de argint. Steaua a prezentat la turneul final o echipă nemaipomenită, antrenată de L. Sătmăreanu. Noi am plătit tribut lipsei de experienţă (am avut în lot şase juniori III), labilităţii psihice, neomogenităţii şi unor carenţe de ordin tactic. Important este că avem talente la Sibiu. Să veghem şi să investim în ele pentru binele fotbalului sibian".

Echitaţia sibiană la ora confruntărilor

urmare din pag. 1

României". În ziua de 29 iulie, participăm la Concursul internaţional de la Tg. Secuiesc, precum şi în etapa a II-a a "Cupei Samsung". Această întrecere internaţională va avea etapa a III-a finală, la Craiova în zilele de 12-16 octombrie, finală care va coincide şi cu etapa a III-a (finală) a Campionatului Naţional de dresaj şi obstacole pentru tineret şi seniori. Dar mai recent, doi dintre sportivii noştri, Ioan Ţincu cu caii Tribut şi Uliţa şi Adrian Gândilă cu Kirov, vor fi convocaţi pentru lotul naţional de concurs complet în ziua de 29 iunie, la pregătiri.

- Apropo, de concursul complet, Sibiul nu mai găzduieşte nimic oficial, în acest an?

-La Sibiu vom avea o singură finală, cea de concurs complet, planificată să se desfăşoare în zilele de 22-25 septembrie.

- De selecţie se mai ocupă şi altcineva în afară de dv.?

- Da, am ca ajutori pe Aurel Lăpăduş, care se ocupă cu sportivii la concurs complet şi Mircea Stancu, la obstacole.

- Vă mulţumesc şi vă urez succes!

Ultima oră

urmare din pag. 1

nu se cunosc mobilurile.

* Emerich Jenei nu va mai antrena echipa Steaua în sezonul viitor. Nu s-au înţeles la bani!

* Înainte de a lua drumul Americii, lotul nostru de fotbal a mai tras un chiolhan la "Crama domnească", restaurant ai cărui proprietari sunt Ilie Dumitrescu şi impresarul lui, Gigă Puşcoci. Să le fie de bine.

* Până în decembrie '89 şi-au luat lumea-n cap 138 de sportivi şi 87 de antrenori, pentru ca după 1 ianuarie '90 să plece în lume 349 sportivi şi 119 antrenori. Asta-i democraţia românească!

* Federaţia Internaţională de Tenis l-a descalificat pe Ilie Năstase din calitatea de căpitan nejucător al reprezentativei României pentru Cupa Davis datorită comportamentului avut faţă de arbitru în timpul meciului cu Africa de Sud. La Ilie nu-i ceva ieşit din comun.

* În perioada 6-15 iunie va avea loc ciclul I al anului II al Şcolii Naţionale de Antrenori de fotbal. Taxa de înscriere este de 50.000 lei. "Cadourile" pentru "profesori" se subînţeleg...

* Ruud Gullit nu va participa la turneul final al C.M. cu echipa Olandei. "Stilul de joc adoptat de selecţionerul Dick Advocaat nu pune în valoare nici potenţialul meu, nici al coechipierîlor", a declarat el. Fără el şi fără Van Basten "portocala mecanică" va fi o... mandarină necoaptă.

* Doi tineri care au fost pălmuiţi de baschetbalistul Derrick Coleman, vedeta lui New Jersey Nets, l-au dat în judecată pe acesta, cerându-i 8 milioane de dolari despăgubiri, adică salariul lui pe un an. Nu-i prost cine cere...

* Clujeanul Călin Znamirovschi, care a obţinut o bursă pe 5 ani la Universitatea din Michigan, a ajuns în lotul arbitrilor de fotbal din SUA şi arbitrează meciuri în Liga profesionistă americană. Românii se descurcă peste tot!

* Ziaristul german Gerhard Henschel, de la revista satirică "Titanic", s-a legat cu lanţuri de gardul Federaţiei germane de fotbal din Frankfurt cu o pancartă pe care scria: "Selecţionaţi-l pe genialul Bernd Schuster în locul necoptului Stefan Effenberg! Nu l-a băgat în seamă nimeni, dar a devenit celebru.

* "În timpul C.M. viaţa particulară a jucătorilor se va desfăşura normal. Nimeni nu le va ordona fotbaliştilor noştri să se abţină de la relaţii sexuale" - a declarat Bora Milutinovici, antrenorul reprezentativei S.U.A. Spor la...treabă!

* Gh. Păunescu, preşedintele de onoare al FRF, a făcut cadou 12 Mercedesuri unor fotbalişti din lotul naţional: Prunea, D. Petrescu, Prodan, Belodedici, Gh. Popescu, D. Munteanu, Lupescu, Sabău, Hagi, Dumitrescu, Răducioiu, Lăcătuş. S-au supărat Stelea, Selymes, Iordănescu. G.P. a zis că el face cadouri cui vrea. Are dreptate. (n.i.d.)

FOTBAL

Divizia C sub lumina reflectorului

2. Dacă la capitolul eficacităţii multe din formaţiile divizionare au absolvit cu brio examenul, trebuie să arătăm - de la bun început - că din punct de vedere disciplinar, majoritatea confruntărilor, în ciuda faptului că unele din ele au fost extrem de aspre şi dârz disputate s-au încadrat în limitele stricte ale regulamentului, combatantele acestui eşalon primind în acest domeniu, note mai mult decât satisfăcătoare. Au făcut excepţie ambele dispute dintre Record Mediaş şi Carbomet Copşa Mică, precum şi partidele, "U" Hidrosembraz-Construcţii; Carpaţi - Carbomet; Geromed - Şoimii COMPA; Textila C - Carbomet şi Textila C - Şoimii COMPA, asupra cărora membrii din comisia de disciplină a campionatului, reflectând profund şi îndelung, au sancţionat cu fermitate atât gesturile şi atitudinile deplasate ale unor jucători sau antrenori, cât şi conducerile asociaţiilor sportive pentru gravele lacune dovedite în organizarea respectivelor întâlniri, precum şi pentru insuficienta muncă de educare făcută în rândurile prea înfocaţilor lor suporteri.

În afara acestor nedorite "evenimente", în decursul celor 24 de etape din recent încheiatul sezon competiţional, un număr de 175 jucători au fost gratulaţi, de către arbitrii partidelor, cu 395 cartonaşe galbene, pentru care - unii din mai zeloşii cumularzi de avertismente - au stat pe tuşă un răstimp de 29 de etape. S-au dictat de asemenea 41 de eliminări, cei sancţionaţi privind evoluţiile propriilor echipe din afara terenului, timp de 76 de etape, iar unul pe o perioadă de 1 an. Cele mai multe avertismente s-au contabilizat în evidenţa formaţiei medieşene. Record cu 43 de cartonaşe galbene, acordate unui număr de 15 jucători, urmată îndeaproape de Carbomet cu 39 c.g. la 14 componenţi ai lotului, Sparta 36 c.g. la 14 j., "U" Hidrosembraz 35 (17), Textila Mediaş 35 c.g. (15j) şi Vitrometan cu 33 de avertismente date la 13 jucători.

La polul opus se situează Mecanica Mârşa cu doar 18 c.g. pentru 8 jucători, Carpaţi Agnita 22 c.g. (14), Unirea Ocna-Sibiului 23 cu 15, Textila Cisnădie 25 (14), Construcţii Sibiu şi Geromed Mediaş fiecare cu câte 27 de avertismente, acordate la 12 respectiv 11 componenţi ai echipei. Spre lauda lor Carpaţi Agnita şi Unirea Ocna-Sibiului n-au înregistrat nici un eliminat, în schimb Textila Mediaş cu 7, Carbomet cu 6, Şoimii COMPA şi Vitrometan fiecare cu câte 5 jucători trimişi la cabine înaintea fluerului final, deţin locurile fruntaşe în acest deloc invidiat clasament.

Cea mai fierbinte etapă a campionatului s-a dovedit a fi cea cu numărul 22, în care s-au acordat nu mai puţin de 27 avertismente, la care s-au adăugat şi 4 cartonaşe roşii. Urmează runda a 4-a, cu 22 cartonaşe galbene şi 3 eliminări. De fapt doar 4 runde (11.15, 17 şi 21) s-au terminat fără ca arbitrul să scoată nedoritul cartonaş roşu din buzunar. Etapa a şaptea a fost cea mai calmă din întregul sezon fotbalistic, în cadrul ei acordându-se doar 7 avertismente şi o eliminare, urmată de runda a 11-a cu 8 cartonaşe galbene şi două roşii. Campionul absolut al avertismentelor a fost I. Sărăşan (Record Mediaş) cu 9 cartonaşe galbene, plus unul luat în "Cupa României" urmat de A. Suciu (Textila Mediaş) cu 7 plus unul în cupă, F. Herciu (Construcţii) cu7; E. Pex şi I. Duda ambii de la Vitrometan, fiecare cu câte 7 cartonaşe galbene primite, A. Munteanu (Şoimii COMPA) şi M. Lică (Geromed) cu câte 6, ultimul primind unul în plus şi în Cupa României. Marea majoritate a formaţiilor au beneficiat de condiţii optime de pregătire, mentorii lor tehnici precum şi conducerile administrative ale unităţilor economice patronatoare, străduindu-se să ofere jucătorilor posibilităţi multiple şi variate de a se antrena şi a se prezenta la jocuri în plenitudinea forţelor, capabili de a se exprima la potenţialul lor.

- Va urma - **V.M.**

Primăria municipiului Sibiu

convoacă, marţi, 7.06.1994, ora 9, în Aula "Avram Iancu", preşedinţii şi administratorii asociaţiilor de locatari legal constituite din municipiul Sibiu, pentru discutarea unor probleme de interes comun.

-1164-

BIBLIOTECA "ASTRA"

TRIBUNA sporturilor

SUPLIMENT SĂPTĂMÂNAL DE INFORMARE SPORTIVĂ AL COTIDIANULUI INDEPENDENT "TRIBUNA"

Anul IV, nr. 218 | 13.06. - 19.06.1994 | 4 pagini, 100 lei

Dialog de vacanță

VIOREL HIZO: "DOMNUL GEORGE COPOS, PRACTIC, M-A ÎNFIAT"!

- Cum ți se pare Legea sponsorizării? Va ajuta ea cluburile, sportul în general, să trăiască mai bine?

- Este posibil să dea o mână de ajutor. Dar vor trebui găsiți oamenii interesați, oamenii pricepuți, oamenii capabili nu să vorbească - ăsta e cel mai ușor lucru! - ci să facă ceva concret. Iată, în vara trecută, eu m-am străduit să aduc lângă clubul interist cât mai mulți oameni de afaceri, pentru că, nu-i așa?, unde-s mulți puterea crește (la cea financiară mă refer). N-am o situație exactă la îndemână, dar am auzit că doar domnii Emilian Pătru și Ilie Luca ajută, cu generozitate, echipa sibiană.

Nu-i treaba mea și nu vreau să mă amestec, dar cu două flori nu se poate face primăvară în fotbalul sibian. Nu de sponsori care ajută cu gura are nevoie fotbalul românesc! E de neînțeles pentru mine de ce Sibiul, cu atâtea societăți comerciale, cu atâția întreprinzători cu posibilități nu reușește să aducă lângă F.C. Inter sponsorii necesari.

- Cum la Rapid această problemă e rezolvată, spune-mi, Viorele, ce perspective îi întrevezi echipei tale?

- Dacă Rapidul va începe campionatul viitor așa cum l-a terminat pe acesta, cu siguranță că va intra "în-cărți" și va conta în lupta pentru titlu. Echipa giuleșteană a fost, în primăvară, de neoprit, spulberându-și toți adversarii. Am avut, în retur, două eșecuri, cu Gloria Bistrița la București, meci care îmi ridică și acum mari semne de întrebare și, respectiv, cu Electroputere, la Craiova, când arbitrul Sorescu a inventat prin minutul 94 un penalty în favoarea oltenilor. În rest nu ne-a bătut nimeni în această primăvară, nici în campionat, nici în "Cupa Samsung" și nici în "Cupa Ligii".

- Cum te împaci cu suporterii Rapidului?

- Suporterii sunt adorabili când echipa merge bine. Până acum n-am avut nici un clinci cu ei. Încă de când am poposit în Giulești am pus lucrurile la punct, drept care năbădăioasa galerie și-a văzut de rostul ei, acela de a încuraja echipa și nimic mai mult. N-am acceptat imixtiuni, n-am acceptat sfaturi subiective, n-am aplecat urechea la bârfe. Important și simptomatic este, cred, în același context, că în primăvara aceasta tribunele stadionului nostru au fost mai populate ca oricând în ultimii ani.

- Cum te înțelegi cu conducerea clubului rapidist?

continuare în pagina 4

A consemnat Mircea BIȚU

Peluza a III-a

ZĂPEZILE DE ALTĂDATĂ

Aceia dintre dumneavoastră care, ca și mine, vă aflați în floarea vârstei a doua, vă amintiți desigur, de vremea handbalului în unsprezece, când acest minunat joc se practica într-o zonă mai restrânsă cuprinzând Sibiul și Cisnădia, devenite, la un moment dat, sursa principală din care se alimentau cu jucători mai proaspetele înființate C.C.A. și Dinamo care trebuiau - nu-i așa?- să câștige campionatele, conform unor reguli impuse de la depărtare.

Trecerea la handbalul în șapte ne-a găsit cu o sumedenie de jucători pentru care pregătirea fizică era un moft, iar șutul de la nouă metri un pericol pentru orice portar. Faptul că jucătorii noștri "de 7" au fost și jucători "de 11" a însemnat unul din motivele pentru care ne-am instalat la catedra de handbal a Europei și ne-am desfătat cu atâtea succese.

Pentru practicarea handbalului în șapte este necesară, neapărat, o sală de sport care să ofere condiții satisfăcătoare de antrenament și de disputare a întrecerilor. Aceste săli nu s-au construit la Sibiu, la Mediaș, la Cisnădie, la Făgăraș, la Sighișoara, la Odorhei, ceea ce a deturnat centrul de greutate al acestui sport la București, la Vâlcea, la Onești, la Bacău, la Teleajen și prin alte părți unde tradiția lipsea. Dacă urmărim pe un grafic imaginar curba handbalului românesc ajungem cu privirile în podele.

Recentul Campionat European disputat în Portugalia o demonstrează din belșug. Ca să ajungi din campioană mondială să lupți pentru a evita ultimul loc în clasamentul european este o "performanță" care nu stă la îndemâna oricui. Un regulament generos ne va îngădui însă participarea la Campionatul Mondial din 1995 (Islanda), oferindu-ne șansa unui "baraj" cu...Australia. Așadar, dacă vom sări mai mult decât "cangurii", vom da iar peste adversarii noștri din Portugalia, cu care, exceptând Franța, vom juca doar revanșe. Urmărind evoluția (?) handbaliștilor noștri la "European", trebuie să recunoaștem că scuza cu "accidentul" nu o mai gustă nimeni. Accident, ca să folosim totuși cuvântul, o fi fost meciul cu Franța.

Dacă este adevărat că profesorul se mândrește când elevul său a reușit să-l depășească, atunci noi ar trebui să nu ne mai încăpem în piele de atâta mândrie. Pe mulți i-am învățat noi handbal. Și volei, și rugbi...

Mihai BRATU

ÎNCEPÂND DE MÂINE

NUMAI ÎN COTIDIANUL "TRIBUNA" GĂSIȚI INTERVIUL - ÎN SERIAL - CU RADU NICULESCU

✦ PROFESORULUI FLORIN MIHĂESCU ÎI DATOREZ TOTUL ✦ PE PRIMA SCENĂ M-A PROMOVAT VIOREL HIZO CÂND AVEAM 16 ANI ✦ AM CCA 80 DE SELECȚII LA U.E.F.A. 93 PENTRU CARE AM ÎNSCRIS 30 DE GOLURI ȘI ȘASE SELECȚII

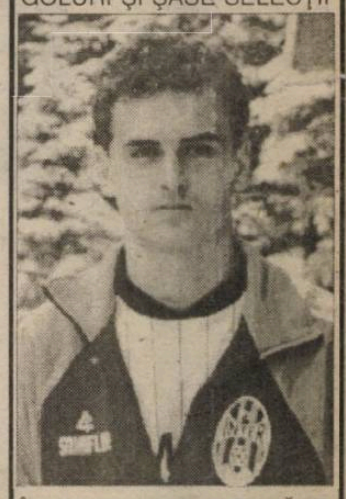

ÎN ECHIPA NAȚIONALĂ ✦ GOLUL MARCAT ÎN POARTA RAPIDULUI ÎN DECEMBRIE '93, LA SIBIU, MI-E CEL MAI APROAPE DE SUFLET. ✦ AM OFERTE INTERESANTE ȘI DIN ȚARĂ ȘI DIN STRĂINĂTATE. ✦ "MECIUL" IMPRESARILOR L-A CÂȘTIGAT DOMNUL GIOVANI BECALI ✦ NU MĂ CONSIDER VEDETĂ ✦ MODELUL MEU ESTE ENGLEZUL CHRIS HODDLE ✦ NU M-A "LUCRAT" NIMENI LA NAȚIONALĂ. ✦ DOMNUL PUIU IORDĂNESCU CREDE ÎN MINE ✦ CITESC ȘI APRECIEZ PUBLICAȚIILE "TRIBUNA" ȘI "TRIBUNA SPORTURILOR" PENTRU PROFESIONALISMUL ȘI OBIECTIVITATEA LOR ✦ CLUBUL SIBIAN ÎMI DATOREAZĂ O LOCUINȚĂ. ✦ F.C. INTER A RATAT FINALUL DE CAMPIONAT DIN CAUZA LIPSEI DE EXPERIENȚĂ ȘI A EPUIZĂRII ACUMULĂRILOR FĂCUTE PE VREMEA LUI VIOREL HIZO ✦ ÎMI PLACE RADIO CONTACT ✦ PLEC MARȚI (14. 06) ÎN AMERICA ÎMPREUNĂ CU TATA ȘI CU FRATELE MEU. ✦ SIBIUL TREBUIE SĂ-ȘI PĂSTREZE VALORILE.

Iată numai câteva din subiectele și întrebările al căror răspuns îl puteți afla citind interviul în serial din cotidianul "Tribuna". Urmăriți-ne!

Mircea BIȚU

ULTIMA ORĂ

● Federația Română de Pentatlon Modern a organizat licitație pentru vânzarea unui cal în vârstă de 21 de ani. Ăla nici de salam nu mai e bun!

● Gazeta sporturilor a publicat topul celor mai buni 5 fotbaliști din Divizia Națională, pe baza notelor primite de la cronicari. O primă observație: dintre cei 55 de fotbaliști, doar 3 - Ilie Dumitrescu, Mihail și Papură - au avut loc în lotul lui Iordănescu pentru America, al 4-lea, Jean Vlădoiu, fiind luat de ... milă. A doua observație: 6 interiști se află pe aceste locuri fruntașe - Mihăiță Stănescu, locul 2 la fundași dreapta; Lucian Cotora locul 2 la libero; Iosif Tâlvan locul 4 la fundași stânga; Dorin Zotincă, locul 1 la mijlocași dreapta; Radu Niculescu, locul 3 la mijlocași stânga; Ovidiu Maier, locul 3 la vârfuri dreapta. Ce folos, dacă reprezentativa se face tot pe pile și relații...

● Se zice că, din sezonul viitor, croatul Robert Prosinecki va trece de la Real Madrid la AC Milan, iar Michael Laudrup, de la Barcelona la Real. Din mișcarea aceasta a jucătorilor câștigă toată lumea fără efort.

● Aurel Țicleanu a anunțat că a semnat un contract cu Universitatea Craiova, pe o perioadă de 2 ani ca antrenor. Cam umblă bezmetic acest Aurică, dintr-un colț al țării în altul, ba prin Cipru, ba gazetar la Sportul roșu... Din două, una: ori n-are valoare, ori e neserios.

● Prof. Ștefan Coidum, antrenorul echipei FC Maramureș: "Deocamdată plecăm la un turneu în Germania. La revenire voi avea discuții cu conducerea clubului. E posibilă o prelungire a contractului cu un an. Dacă nu, voi merge tot la o echipă de Divizia A care vrea să promoveze. Știe nea Fane ce face!

● Albanezul Suleyman Demollari a semnat un contract pe un an cu clubul Steaua București contra sumei de 40.000 $. "Pleșuvul" se pare că s-a învățat cu traiul din România: bani mulți, muncă puțină...

● Cică franțuzoaica Mary Pierce a pierdut finala de simplu de la Roland Garros, în dauna spaniolei Arantxa Sanchez, din cauză că o strângeau chiloții. Bancuri! Bondoaca din peninsula Iberică este cu două clase peste...

● La concursul atletic de la Hengelo (Olanda), alergătoarea Ella Kovacs n-a fost prezentă. Se zice că managerul atleților noștri și organizator al competiției, J. Hermens, i-ar fi interzis participarea, fiindcă olandeza Ellen van Langen, campioana olimpică a probei de de 800 m ar fi spus: "Dacă vine Ella, eu nu mai alerg!" Orice-i posibil.

● "O lovitură liberă executată de Timofte II, o ghiulea a lui Mateuț, o cursă a lui Lăcătuș și chiar o pasă a lui Dănuț Lupu ar fi contat, poate mai mult în economia jocului decât aparițiile muncitorești ale lui Papură, Viorel Moldovan sau Gâlcă." Zice Andrei Vochin în Sportul roșu și cam are dreptate.

● Divizia Națională de Fotbal va programa prima etapă sâmbătă, 20 august a.c., Divizia A - în 27 august, iar Divizia B - în 28 august. Până atunci mai sunt multe de făcut! **(n.i.d.)**

Foto: Andrei BUTA

Un lacăt cât pumnul ne invită să pătrundem în incinta celebrului ștrand, cândva al CSM Sibiu. Gazonul e tuns proaspăt, solariul este reparat și rindeluit, vopsit în culori pastel. Bazinul reparat și dezinfectat din vreme prezintă un luciu de apă ca la Acapulco, iar "tribuna" este dotată cu scaune din plastic. Marile firme comerciale te ademenesc cu cele mai cunoscute sortimente de sucuri, înghețată, bere și cocoșei de porumb. O adevărată încântare după cum se vede și din poză !?!

Divizia C sub lumina reflectorului

Așa cum scontaseră toți iubitorii fotbalului județean, fosta divizionară B Șoimii COMPA Sibiu - retrogradată în cadrul acestui eșalon - a dominat autoritar și nonșalant proaspetele ei partenere de întrecere, terminând actualul sezon competițional cu un avans apreciabil față de principalele sale contracandidate la titlu, prezentându-se la final cu o linie de clasament impresionantă: 21 de victorii, o remiză și două înfrângeri, rezultate ce s-au materializat într-o zestre de 43 puncte, 100 de goluri marcate și doar 14 primite. Echipa s-a lansat excelent din start, câștigând cu un scor categoric (5 - 0) la Ocna Sibiului, continuat de o victorie mai puțin concludentă obținută în propriul fief, de data acesta însă, în fața unui adversar mult mai dificil, Mecanica Mârșa.

A treia rundă a concis cu unica înfrângere din sezonul autumnal, consemnată în disputa de la Mediaș, cu formația pielarilor din localitate, un "unsprezece" proaspăt venit pe scena Diviziei C, dar extrem de ambițios și bine așezat în teren, la poarta căruia - trebuie să recunoaștem - componenții lotului sibian folosit, s-au întrecut în ratări, care au atins de multe ori cota incredibilului. În continuare echipa Șoimilor - fără să strălucească în evoluții - s-a detașat cu lejeritate de toți partenerii de întrecere, cu excepția studenților sibieni, cărora le-a cedat un prețios punct, chiar pe propriul teren. În primăvară elevii lui G. Albotă - supuși de acesta, unui minuțios și metodic proces de instruire pe multiple planuri, combinat cu antrenamente intensive - s-au prezentat, în majoritatea confruntărilor, la un cu totul alt nivel, dovedindu-se extrem de bine pregătiți fizic, tehnic, tactic și moral volitiv, toți manifestând față de evoluțiile anterioare și un apreciabil apetit de joc. Acest bloc unitar, rod al muncii îndelungate, comportându-se ca un angrenaj, nu numai armonios, dar și bine echilibrat, în ciuda eșecului suferit întâmplător la Geromed, s-a impus și mai net în retur ajungând, datorită celor 10 victorii, la +19 în clasamentul adevărului. Credem că am greși dacă am încerca să dăm calificative celor trei compartimente ale formației, toate liniile făcându-și din plin datoria, ele suplinindu-se reciproc în puținele momente dificile. Componenții atacului (A. Munteanu, L. Serfozo, E. Bârsan și A. Chinceșan) ajutați de învăluirile liniilor din spate, au punctat oportun și eficient, grăitoare fiind, în acest sens, cele o sută de goluri marcate adversarilor (Cea mai concludentă victorie 13 - 0 în dauna Carbometului din Copșa Mică). Apărarea (Toloiu, V. Armenean, D. Mihăilă, C. Florea, M. Stoica, V. Negrea) un adevărat zid protector al portarilor (Z. Dangl, L. Achim și Călinescu), a fost dârză și elastică, în 24 de partide lăsându-se depășită doar de 14 ori, dar înscriind în revanșă, goluri prețioase la porțile adverse. Linia mediană o adevărată placă turnantă a echipei (C. Ștef, R. Brumar, I. Ciorogaru, M. Bratu, D. Mașca, H. Hila) tehnică și inventivă a avut dese reușite atât în ofensivă, cât și în fazele de apărare, atunci când situațiile impuneau prezența ei în fața propriilor buturi. Au mai fost folosiți jucătorii D. Liebhardt, I. Giurcă și I. Popa. Considerăm că față de valoarea lotului avut la dispoziție, prea mulți jucători (12) au cumulat un nepermis de mare număr de cartonașe galbene, 31 (campion A. Munteanu cu 6, urmat de D. Mașcași A. Floare, fiecare cu câte 4 avertismente). În acest sezon M. Bratu a fost eliminat de două ori de pe teren, nedoritul cartonaș roșu fiind arătat și jucătorilor C. Floare, A. Munteanu și D. Mihăilă.

Ce păcat că și în acest an, noua noastră campioană a ratat confruntările decisive din barajul de promovare, acest mecanism atât de bine sudat numit Șoimii COMPA, "deteriorându-se" subit la Abrud, unde a clacat lamentabil în fața unui adversar cu nimic superior, dar mai bine motivat și se pare mai bine organizat la nivel de conducere.

V.M.

În dimineața zilei de 11 iunie 1994 s-a stins din viață, la vârsta de 87 de ani,

MIOARA (general) PLENICENU
(născută Tordășianu)

Slujba religioasă se oficiază azi (13 iunie) ora 14,00, la Capela ortodoxă din Cimitirul Central.

WORLD CUP - SUA '94

Începând de marți, 14 iunie a.c., în fiecare zi, amatorii de fotbal vor putea citi în ziarul TRIBUNA o rubrică "WORLD CUP - SUA '94" susținută de redactorul nostru N.I. Dobra, precum și relatări transmise de la fața locului de corespondentul nostru, antre-norul Viorel Hizo.

Are și Sibiul o fondistă de talia Ellei Kovacs și Violetei Beclea!

Fata din imagine este Ileana Dorca, elevă antrenată de profesorul Petre Manu, cel care a descoperit-o în anul 1988 şi a întrezărit în ea o mare speranţă a atletismului românesc.

Am reîntâlnit-o într-o după-amiază la unul din obişnuitele ei antrenamente în zona stadionului "Municipal" din Sibiu.

Iată-i performanţele în evoluţie.

Ileana este, încă, elevă în clasa a XII-a a Liceului industrial nr.6 Sibiu. Prima ei performanţă, ce a permis specialiştilor federaţiei să aibă încredere în posibilităţile ei, a fost în anul 1992, când, selecţionată în lotul naţional de cros-junioare al României, ocupă locul II la Campionatul Mondial de cros desfăşurat în SUA, la Boston. Anul care a urmat a fost unul de acumulare a experienţei ei pe plan naţional, Ileana impunându-se în întrecerile de juniori, atât în probele de semifond cât şi în cele de fond. În anul 1994 au apărut succesele. Împreună cu echipa de junioare a României cucereşte titlul de campioană balcanică, iar la individual se clasează pe locul II. Vin apoi Campionatele Mondiale de cros (ediţia a XXII-a), desfăşurate la Budapesta, unde cucereşte locul 4 cu naţionala de junioare, alături de: Gabriela Szabo. Denisa Costescu şi Nadia Sângeorzan.

Dar sezonul abia acum se pare că începe deoarece Ileana Dorca, asistată de cronometrul din mâna prof. Petre Manu, nu-şi permite nici un răgaz, cu toate că zilnic ea parcurge zeci de kilometri, fie pe pistă, fie pe aleile parcului "Sub arini".

Am încercat zadarnic de a închega un scurt dialog cu ea, însă văzând seriozitatea cu care se pregăteşte, am renunţat.

Totuşi, voi încerca să vă ţin la curent cu tot ce reuşeşte Ileana în lupta ei cu marea performanţă şi poate, foarte curând, să se numere între fruntaşele atletismului românesc cum sunt acum Ella Kovacs locul 3 în topul european la 800 m plat sau Violeta Beclea locul I la 800 m plat şi locul 3 la 1500 m plat. Să aşteptăm!

Ilie Ionescu
foto: Vasile Cârdei

Atletism

"Naţionalele" de copii şi-au desemnat finaliştii

Stadionul "Municipal" din Sibiu a găzduit, de curând, una din cele două zone ale Campionatului Naţional de atletism rezervat copiilor. Pentru a intra între cei 40 care se vor întrece în etapa finală de la Bucureşti (25 - 26 iunie) peste 130 de atleţi şi atlete din 20 judeţe şi-au disputat cu ardoare şansele obţinerii celor mai bune performanţe. Iată primii 6 clasaţi în urma cumulării rezultatelor obţinute în probele: ***60 m garduri, 60 m plat, aruncarea mingii de oină, lungime sau înălţime, 800 m plat - fete, 1000 m plat - băieţi:***

FETE 1. Ioana Ungureanu (Craiova) - 2359 p., 2. Luminiţa Preda (Craiova) - 2268 p., 3. Cosmina Vlaic (Bistriţa)- 2022 p., 4. Cristina Domide (Cluj) - 1958 p., 5. Mary Luiza Amon (Deva) - 1953 p., 6. Liliana Duţă (Sibiu) - 1950 p. BĂIEŢI 1. Paul Mitu (Alba) - 2269 p., 2. Bogdan Cosma (Sibiu) - 2128 p., 3. Cristian Niga (Braşov)- 1988 p., 4. Lucreţiu Bodiceanu (Cluj) - 1844 p., 5. Horaţiu Calfa (Braşov) - 1842p., 6. Alin Bolboacă (Sibiu) - 1821 p.

În primii 40 finalişti de la Sibiu s-au mai calificat: Tiberiu Barabaş, Dacian Iosif, Călin Suciu, Lucian Carabinu, Călin Calan, Mihai Boaru şi Marian Mucălău (la băieţi) şi Maria Dragomir, Anca Popescu şi Mariana Popescu (la fete).

Ilie IONESCU

Prezent în două turnee finale, handbalul juvenil sibian promite

În zilele de 31 mai - 3 iunie, s-a desfăşurat, la Craiova, turneul final la handbal masculin al liceelor. Judeţul nostru a fost reprezentat de echipa Grupului Şcolar Industrial de Construcţii-Montaj şi Gospodărie Comunală (fostul liceu 6). Elevii veneau după un alt turneu final al Cluburilor Sportive Şcolare desfăşurat la Deva (9 dintre ei au făcut parte din lotul C.S.Ş. Lic. 6 Sibiu, clasându-se pe locul IV pe ţară). La Craiova au mai participat echipele: B. Mare (campioană la C.S.Ş.), Făgăraş, Lic. sportiv Brăila, Lic. sportiv Bacău, Lic. Craiova. În serie, echipa din Sibiu (antrenor prof. Adrian Crăciun) a întrecut echipa din Făgăraş şi a terminat la egalitate cu echipa Clubului cu profil de handbal din Brăila. În semifinale a terminat la egalitate cu echipa Liceului sportiv din Bacău şi a pierdut, în prelungiri, cu 14 - 13. "Datorită arbitrajului sub orice critică, care a netezit drumul echipei locale spre titlu, am ocupat abia locul 4" a ţinut să ne spună prof. Adrian Crăciun.

Ilie IONESCU

În fotografia realizată de Vasile Cârdei, sunt elevii clasei a XII-a care a reprezentat liceul la turneul final: Florin Dăncilă, Vasile Bără, Alin Protopopescu, Radu Laufceag, Cristinel Rădulescu, Silviu Chiriţă, Nicolae Mailat şi prof. Adrian Crăciun. În rândul de jos: Bogdan Hadăr, Lucian Macovei, Dan Siterli. Lipsesc din fotografie: Marius Mustăţea şi elevii din cl. a XI-a Cătălin Banciu şi Olimpiu Savu.

Îi felicităm şi le dorim succes la bacalaureat celor care termină anul acesta liceul.

Judoka sibieni au câştigat turneul CITTA DI CERIALE (Italia)

În zilele de 14-21 mai, echipa de judo INDES-A.S.A. Sibiu a participat, în Italia, la două turnee internaţionale. În prima ediţie a turneului dotat cu trofeul "CITTA DI CERiALE", întrecere desfăşurată în luna mai, la care au participat judoka din: Elveţia, Franţa, Germania, România şi Italia, sportivii sibieni, antrenaţi de Ionel Chioveanu, s-au clasat pe locul I, intrând în posesia trofeului. La o săptămână de la această întrecere, având sprijinul Cluburilor "MARASI JUDO" din Genova şi "JUDO CLUB" CERIALE (care au suportat cheltuielile de masă şi cazare până în ziua de 21 mai) sportivii sibieni au participat şi la turneul internaţional "CITTA DI VALENTA". La acesta au fost prezenţi judoka din 9 ţări: Elveţia, Franţa, Germania, Belgia, Olanda, Spania, Anglia, România şi Italia, cu două echipe. România s-a clasat pe locul 3, după echipele I şi II ale Italiei.

Lotul care a participat a fost compus din: Virgil Bibu, Ovidiu Bucurenciu, Gheorghe Brunchea şi Olimpiu Ogrean (de la Poliţia Militară), Silviu Popescu şi clujeanul Dănuţ Pop (împrumutat de la "U").

Sportivii şi antrenorul ţin, pe această cale, să aducă mulţumiri firmei sibiene "EUROPA TOURS" (patron Gheorghe Barbu), care a pus la dispoziţie mijlocul de transport.

Ca urmare a excelentei comportări, judoka sibieni sunt invitaţi pentru a lua parte la cel de al 3-lea turneu internaţional dotat cu "CITTA DI VENTIMIGLIA" (Italia). **Ilie Ionescu**

În nouă ediţie de campionat

Baschetul se va juca duminică dimineaţa

Federaţia Română de baschet a luat recent o serie de măsuri printre care amintim:

- începând din sezonul competiţional 1994 - 1995, meciurile diviziilor A şi B se vor juca duminică dimineaţa;
- turneele de calificare în divizia A vor avea loc pe terenuri neutre;
- în turneele finale ale Campionatelor Naţionale de juniori III vor participa câte 12 echipe, iar întrecerile vor fi găzduite separat: băieţii într-un oraş, fetele într-altul;
- antrenorul Vasile Popescu a fost propus pentru titlul de antrenor emerit;
- secţia de baschet a clubului Dinamo a fost amendată cu 100.000 de lei, deoarece s-a aruncat cu petarde la unul din meciurile finalei Dinamo - Universitatea Cluj!!;
- Divizia B se va desfăşura în două serii, pe criterii geografice.

PROGRAM TV.

Luni, 13 iunie 1994

13.00 Lumină din lumină 14.00 Actualităţi 14.10 TVR Iaşi. Est Meridian 14.45 TVR Cluj-Napoca 15.20 Actualităţi 15.30 Desene animate * "Perrine" 15.55 Film serial * "Salvaţi de clopoţel" 16.25 Ne-am interesat pentru dv. 17.00 Emisiune în limba maghiară 18.00 Concert jubiliar "Vă place opera?" 20.30 Actualităţi 21.15 Publicitate 21.20 Eminescu şi teatrul 21.30 Teatru TV "Năpasta" de I.L. Caragiale 22.30 Transfocator 23.00 MTV * Soul 23.30 Actualităţi 24.00 Arte vizuale 0.30 Repriza a treia

Marţi, 14 iunie 1994

8.00 Actualităţi 8.05 Calendar 8.30 Video-Clipuri 8.50 Desene animate * "Perrine" 9.15 Film serial * "Toate pânzele sus" 10.20 Limbi străine * Franceză * Engleză 11.20 Film serial * "Salvaţi de clopoţel" 11.50 Magazin Worldnet USIA 12.15 Film serial * "Mala Mujer" 13.05 1001 Audiţii 14.00 Actualităţi 14.10 TVR Iaşi. Est Meridian 15.05 TVR Cluj-Napoca 16.00 Actualităţi 16.10 Fii tu însuţi! 17.00 Convieţuiri 18.00 Totul despre muzică 18.30 Film serial * "Salvaţi de clopoţel" 19.00 Clio 19.30 Desene animate * "Candy Candy" 20.00 Actualităţi 20.40 Publicitate 20.45 Eminescu şi statuia lui Anghel 20.55 Telecinemateca * "HO" (Franţa, 1968) 22.40 Reflector 23.05 Înfiinţarea Mitropoliei Ortodoxe Române pentru Europa Centrală şi de Vest. 23.25 Rock-Pop-Bazar 23.50 Actualităţi 0.05 Gong! Emisiune de critică şi actualitate teatrală 0.35 Viziuni interpretative

Miercuri, 15 iunie 1994

8.00 Actualităţi 8.05 Calendar 8.30 Video-Clipuri 8.50 Desene animate * "Perrine" 9.15 Film serial * "Toate pânzele sus" 10.10 Video-Lexicon 11.10 Film serial * "Salvaţi de clopoţel" 11.40 Capătul tunelului 12.15 Film serial * "Mala Mujer" 13.05 1001 Audiţii * Vă place opera? 14.00 Actualităţi 14.10 TVR Iaşi. Est Meridian 15.05 TVR Cluj-Napoca 15.45 Actualităţi 15.55 Magazin sportiv 16.45 Microrecital Sanda Ladoşi 17.00 Alfa şi Omega 17.45 O zi prin Londra 18.00 De la lume adunate... 18.30 Film serial * "Salvaţi de clopoţel" 19.00 Timpul Europei. Magazin de politică internaţională 19.30 Desene animate * "Candy Candy" 20.00 Actualităţi 20.40 Publicitate 20.45 Poesis eminescian 20.55 Film serial * "Dr. Quinn" (SUA, 1992) 21.55 Cutia Pandorei 22.25 153,014 km * Emisiune realizată de Brigada Poliţiei Rutiere din Inspectoratul General al Poliţiei 22.40 Interpreţi îndrăgiţi ai cântecului popular 22.55 Confluenţe 23.25 Actualităţi 23.50 Întâlnirea de la miezul nopţii 0.30 Jazz-Fan

Joi, 16 iunie 1994

8.00 Actualităţi 8.05 Calendar 8.30 Video-clipuri 8.55 Desene animate * Perrine 9.20 Fim serial * "Toate pânzele sus 10.15 Limbi străine * Engleza americană * germană 11.15 Film serial * Salvaţi de clopoţel 11.45 Capătul Tunelului 12.15 Film serial * Mala Mujer 13.05 1001 audiţii 14.00 Actualităţi 14.10 TVR Iaşi 15.05 TVR Cluj-Napoca 16.00 Actualităţi 16.10 Divertisment internaţional 17.00 Sub semnul întrebării 18.00 Cronografii 18.25 Film serial * Salvaţi de clopoţel 18.50 Tragerea excepţională expres şi obişnuită loto 19.00 Medicina pentru toţi 19.30 Desene animate * Candy candy 20.00Actualităţi 20.40 Publicitate 20.45 Eminescu în filmul românesc 20.55 Film serial * Dallas 21.55 Simpozion 22.40 24 pentru '94: România 23.25 Studioul economic 0.05 Actualităţi 0.35 Film serial * Ashenden

Vineri, 17 iunie 1994

8.00 Actualităţi 8.05 Calendar 8.30 Video-clipuri 9.00 Desene animate * Perrine 9.25 Film serial * Toate pânzele sus 10.20 Curcubeu 11.20 Film serial * Salvaţi de clopoţel 11.45 MTV 12.15 Film serial * Napoleon şi dragostea 13.10 1001 audiţii 14.00 Actualităţi 14.10 TVR Iaşi 14.55 TVR Cluj-Napoca 15.45 Urcatul oilor la munte 16.15 Actualităţi 16.25 Din lumea afacerilor 16.45 Lege şi fărădelege 17.00 Emisiune în limba germană 18.00 Pro patria 19.00 Film serial * Întoarcerea la Eden 20.00 Actualităţi 20.35 Publicitate 20.40 Eminescu şi muzica 20.50 Viaţa parlamentară 21.15 Publicitate 21.20 Festivalul de deschidere a Campionatului Mondial de Fotbal şi meciul inaugural: Germania - Bolivia. 24.00 MTV 0.30 Cinematograful de noapte 2.25 Campionatul mondial de fotbal; Spania - Coreea de Sud

Sâmbătă, 18 iunie 1994

8.00 Bună dimineaţa... de la Cluj-Napoca 9.00 Calendar 9.10 Şapte note fermecate 10.00 Film serial pentru copii * Lassie 10.30 Pas cu pas 11.30 Vârstele peliculei 12.30 Povestea vorbei 13.00 1001 audiţii 14.00 Actualităţi 14.10 Ora 25 - Tranzit TV * Desene animate * Film documentar * Teatru scurt * Reportaje * Documentare * Muzică * Mamapond * Campionatul Mondial de Fotbal: Spania - Coreea de Sud * Film serial 18.25 Campionatul Mondial de Fotbal: SUA - Elveţia 20.30 Actualităţi 21.10 Publicitate 21.15 Concert extraordinar. Tina Turner 23.10 MTV 23.40 Actualităţi 24.00 Film serial * Hunter 0.55 Trei din zece pentru un show 2.05 Jazz în nocturnă 2.25 Campionatul Mondial de Fotbal: Columbia - România

Duminică, 19 iunie 1994

8.00 Bună dimineaţa 9.00 Calendar 9.10 Clubul lui Gulliver 10.00 Film serial pentru copii * O lume dispărută 10.30 Lumină din lumină 11.30 Viaţa satului 13.00 Laureaţi ai festivalului de muzică populară românească 13.30 Atlas 14.00 Actualităţi 14.10 Poşta TV 14.20 Video-magazin * Dedicaţii muzicale * Desene animate * Dansul pe meridiane * Umor şi muzică * Film serial: Casa plină * "Tele-Phone-Leucemia" 16.40 Campionatul Mondial de Fotbal: Columbia - România 18.20 Star Trek - generaţia următoare 19.15 Robingo 19.55 Publicitate 20.00 Actualităţi 20.40 Eminescu şi arta plastică 20.50 Tragerea loto specială 6/49 şi Noroc 21.00 Publicitate 21.05 Film serial * Îl vreau înapoi! (SUA) 22.35 Studoiul şlagărelor 22.55 Campionatul mondial de fotbal: Norvegia - Mexic 1.00 Film artistic: Toţi soţii mei (Franţa) 2.25 Campionatul mondial de fotbal: Camerun - Suedia

MAPAMOND • SPORT • MAPAMOND

WorldCup USA94

Grupa F
BELGIA
MAROC
OLANDA
ARABIA SAUDITĂ

Programul întâlnirilor

-19 iunie, ora 19.30: Belgia-Maroc (Orlando)
-20 iunie, ora 2.30: Olanda-Arabia Saudită (Washington)
-25 iunie, ora 19,30: Belgia-Olanda (Orlando)
ora 23: Arabia Saudită-Maroc (New York)
-29 iunie, ora 19,30: Maroc-Olanda (Orlando)
ora 19,30: Belgia-Arabia Saudită (Washington)

BELGIA

*** Federaţia; Union Royale Belge des societes de football association, Avenue Hauba de Strooper 145,1020 Bruxelles**
*** Data creării; 1895**
*** Culori: tricouri, chiloţi şi jambiere roşii**
*** Număr de cluburi: 3.300**
*** Număr de jucători: cca. 300.000 (la o populaţie de aprox. 10 milioane de locuitori)**

* Participări la turneul final al C.M.:1930 - eliminată în optimi (0-3 cu SUA, o-1 cu Paraguay), 1934 - eliminată în optimi (2-5 cu Germania), 1938 - eliminată în optimi (1-3 cu Franţa), 1954 - eliminată în optimi (1-4 cu Italia, 4-4 cu Anglia), 1970 - eliminată în optimi (3-0 cu Salvador, 1-4 cu URSS, 0-1 cu Mexic), 1982 - eliminată în sferturi (0-0 cu Polonia, 0-1 cu URSS), 1986 - locul 4 (2-4 cu Franţa), 1990, eliminată în optimi (0-1 cu Anglia).

* Fotbalul belgian a avut, de-a lungul istoriei sale, jucători de talie internaţională precum; Raymond Braine (1907-1978), atacant, 54 selecţii; Jean Capelle (n. 1953), atacant, 34 selecţii; Louis Carre (n. 1925), fundaş central, 56 selecţii; Henri Coppens (n. 1930), atacant, 47 selecţii; Joseph Jurion (n. 1949), mijlocaş 64 selecţii, a jucat cu... ochelari; Victor Mees (n.1927), mijlocaş, 67 selecţii; Joseph Mermans (n. 1932), atacant, 56 selecţii;Paul Van Himst (n. 1934), atacant, campion al ţării de 7 ori, al Cupei, de 3 ori, 81 de jocuri în reprezentativă , pentru care a marcat 68 de goluri; Wielfried Van Moer (n. 1954), atacant, 58 selecţii;

Marc Degryse (Belgia)

* Cea mai bună comportare echipa Belgiei a avut-o la turneul final al C.M. din 1986, din Mexic când a obţinut locul 4.

* În turneul din 1990, selecţionerul Guy Thys a reuşit să-şi aducă echipa până în optimi. Iată rezultatele obţinute - în grupa E: 2-Q cu Coreea de Sud (autorii golurilor:Degryse, De Wolf), 3-1 cu Uruguay (Clijters, Scifo, Ceulemans), 1-2 cu Spania (Vervoort); în optimi: 0-1 cu Anglia.

* La actuala ediţie, fostul internaţional, actualul selecţioner, Paul Van Himst a folosit în partidele de calificare următorii jucători care un făcut parte din lotul de acum 4 ani: Preud'homme, Grun, Albert, de Wolf, Emmers, van der Elst, Scifo, Nillis, Degryse, Wilmots. După cum se vede, deşi unii dintre ei nu mai sunt la prima tinereţe, Van Himst a păstrat 10 din cei 22 din Italia. * Iată lotul cu care va încerca să cucerească America: Michel Preud'homme 35 ani, Filip De Wilde 30 de ani, Danny Verlinden 29 ani - portari; Philippe Albert 32 ani, Georges Grun 32 ani, Dirk Medved 25 ani, Rudi Smith 30 ani, Vital Brokelmans 31 ani, Michel de Wolf 36 ani, Pascal Ranier 22 ani, Marc Emmers 28 ani, - fundaşi; Lorenzo Staelens 30 ani, Franky Van der Elst 33 ani, Stephan Van der Hyden 25 ani, Danny Boffin 29 ani, Eric Van Meir 26 ani, Vincenzo Scifo 28 ani, - mijlocaşi; Luc Nilis 27 ani, Marc Degryse 28 ani, Marc Wilmots 25 ani, Alex Czerniatinsky 33 ani, Josip Weber 29 ani - atacanţi.

* De remarcat că singurul "străin" este Enzo Scifo, legitimat la AS Monaco, restul componenţilor lotului jucând în Belgia.

* Ca o curiozitate este includerea în lot a lui Josip Weber (născut la 16 XI 1964, legitimat la Cercle Bruges) care acum debutează în echipa reprezentativă.

* Jucătorii cu cele mai multe selecţionări sunt: Grun - 67, Scifo - 62, Van der Elst - 59.

* Cel mai bătrân jucător - Michel de Wolf, născut la 19 I 1958, iar cel mai tânăr este Pascal Ranier, născut la 3 VIII 1971, între ei fiind o diferenţă de mai bine de 13 ani.

MAROC

*** Federaţia: Federation Royale Marocaine de Football, 24, rue Ouad Fas, B.P.51, Rabat**
*** Anul înfiinţării: 1955**
*** Culori: Tricouri roşii, chiloţi verzi şi jambiere roşii.**
*** Număr de cluburi: 350**
*** Număr de jucători: cca 20.000 (la o populaţie de 26,5 milioane de locuitori).**

* Participări la turneele finale ale C.M: 1970 - eliminată în optimi (1-2 cu RFG, 0-3 cu Peru, 1-1 cu Bulgaria); 1986 - eliminată în optimi de Germania (0-1)

* La ediţia a 13-a a C.M., al cărui turneu final a fost găzduit de Mexic, reprezentativa Marocului a făcut să curgă râuri de cerneală, câştigând grupa F, după următoarele rezultate: 0-0 cu Polonia, 0-0 cu Anglia şi 3-1 cu Portugalia (!). Ajunsă în optimi echipa marocană a fost eliminată de selecţionata RFG-cea care avea să ajungă în finală- cu 1-0. Iată formaţia care a evoluat atunci: Zaki-Khalifa, Oudani, Bouyahiaoui, Lemiss-El Haddaoui, Bouderbala, Timmoui-Khairi, Krimau.

El Haddaoui (Maroc)

* Ultimul... mohican din echipa de acum 8 ani este Mustapha el Haddaoui, legitimat la clubul francez Angers, 32 ani, 74 de locuri în echipa reprezentativă.

* Dintre numele mai cunoscute ale fotbalului marocan l-aş aminti pe Larbi Ben Barek (n. 1917), atacant, care a jucat în Franţa, la Olympique Marseille şi Stade Fracais şi în Spania, la Atletico Madrid, de 17 ori selecţionat în reprezentativa Franţei, jucând până la vârsta de 37 ani.

* Antrenorul care a reuşit să ducă, din nou, Marocul în turneul final este Abdallah Blinda. S-a născut în 1951 şi ca adolescent a început să joace handbal. Abia la 22 ani a trecut la fotbal, evoluând ca vârf de atac la echipa FUS Rabat şi în reprezentativă. În 1982 abandonează activitatea competiţională dedicându-se meseriei de antrenor. La cârma echipei naţionale se află din septembrie 1993. * Iată lotul pe care se bazează în SUA: Khalil Amzi 29 ani, Raja Casablanca, 50 selecţionări; Zakaria Alaoui 28 ani, Kawkab Marrakech, 13 selecţii; Said D'Ghay 25 ani, Olympique Casablanca, o selecţie - portari; Abdelkrim El Hadrioui 22 ani, FAR Rabat, 10 selecţii; Rachihd Neqrouz, 24 ani, MC Oujda, 27 selecţii; Abdellah Nacer 28 ani, Waregem, 46 selecţii; Smani Triki 26 ani, Chateauroux, 3 selecţii; Nourredine Naybet 24 ani, FC Nantes, 49 selecţii - fundaşi; Ahmed Mesbahi 28 ani, Kawkab, 26 selecţii; Rachid Daoudi 28 ani, Widad Casablanca, 39 selecţii; Larbi Hababi 25 ani, Kac Kenitra, 12 selecţii; Mustapha El Hadaoui 32 ani, Angers, 74 selecţii; Mustapha Hadji 22 ani, Nancy, o selecţie; Rachid Azzouzi 24 ani. MSV Duisburg, 8 selecţii; TaharLakhelf 25 ani, Kawkab, 45 selecţii - mijlocaşi; Abdessalem Laghrisi 32 ani, Raja Casablanca, 56 selecţii; Ahmed Bahja 25 ani, Kawkab, 12 selecţii; Abdelmajid Bouyboud 27 ani, Wivad, 30 selecţii; Hassan Nader 28 ani, Farense, 43 selacţii; Mohamed Chaouch 27 ani, OGC Nisa, 33 selecţii; Hassan Kachloul 21 ani, Nimes 13 selecţii; Aziz Smadi 26 ani, FAR Rabat, 15 selecţii. - atacanţi.

OLANDA

*** Federaţia: Keninklijke Nederlandsche Voetbalbond, Woudenbergsewez 56, Postbus 515,3700 AM Zeist.**
*** Anul înfiinţării: 1889**
*** Culori: tricouri şi jambiere portocalii, chiloţi albi**
*** Număr de cluburi: cca 8.000**
*** Număr de jucători: cca 1 milion (la o populaţie de 15 milioane de locuitori)**

* Participări la turneele finale ale C.M.: 1938 - eliminată în optimi (5-6 cu Brazilia), 1974 - locul 3 (1-0 cu Brazilia), 1978 - eliminată în sferturi (0-2 cu Argentina, 1-0 cu Peru, 1-3 cu Brazilia), 1982 - locul 3 (3-2 cu Franţa), 1986 - eliminată în grupă (1-1 cu Algeria, 0-3 cu Spania, 0-3 cu Brazilia), 1990 eliminată în optimi (1-2 cu Germania).

Rijkaard (Olanda)

* La turneul din Italia, antrenorul Leo Beenhakker a folosit următorul lot: Van Breukelen-van Aerle, R. Koeman, Rutjes, Rijkaard, van Tiggelen, Wouters, Vanenburg, Kieft, Fraeser, van Loen, Winter.

* De-a lungul anilor, fotbalul olandez n-a dus lipsă de jucători de clasă: Johan Cruyff (n. 1947), atacant, de 6 ori campion al Olandei cu Ajax, de 4 ori câştigător al Cupei, o dată campion al Spaniei, cu CF Barcelona, de 3 ori câştigător la Cupei Campionilor Europeni, o dată câştigător al Cupei Intercontinentale, 47 selecţii; Ruud Ceels (n. 1948), atacant, de două ori golgeter al ţării, 38 selecţii; Arie Haan (n. 1948), mijlocaş, 32 selecţii; Piet Keiser (n. 1942), atacant, 32 selecţii; Kees Kist (n. 1953), atacant, "Gheata de aur" a Europei în 1979 când a marcat 34 de goluri; Rudolf Josef Krol (n. 1949), fundaş stânga, de 5 ori campion al Olandei cu Ajax, de 3 ori câştigător al Cupei, de 3 ori câştigător al CCE, 66 selecţii; Johan Neeskens (n. 1951), mijlocaş, 48 selecţii; Nicolaus Robert Rensenbrink (n. 1947), extremă stângă, 58 selecţii, este autorul şutului în bară din minutul 90 al finalei din 1978 cu Argentina, care ar fi adus Olandei titlul suprem; Johnny Rep (n. 1951), extremă dreaptă, 37 selecţii; Cornelius Rijvers (n. 1926), atacant, 28 selecţii; William Suurbier (n. 1945), fundaş. de 6 ori campion al Olandei, de 4 ori câştigător al Cupei, de 3 ori câştigător la CCE, 51 selecţii; Jan van Beveren (n.1948), portar, 25 selecţii; Willy van Kerkhof (n. 1951), mijlocaş, 23 selecţii; Willem van Hanegem (n. 1944), atacant, 52 selecţii. * Actualul antrenor al reperezentativei olandeze este Dick Advocaat. Născut la 27 septembrie 1947, al Haga. Se află la cârma echipei din iulie 1992.

* Iată lotul anunţat pentru America: Ed de Goey, Feyenoord, 28 ani; Stanley Menzo, Ajax, 29 ani, Edwin van den Saar, Ajax, 23 ani; Danny Blind, Ajax, 33 ani; Sonny Silooy, Ajax, 31, ani, 3 selecţii; Ronald Koeman, CF Barcelona, 31 ani; Urlich van Gobbel, 23 ani; Feyenoord ; Beerry van Aerle, PSV Eindhoven, 31 ani; John de Wolf, Feyenoord, 31 ani; Frank de Boer, 24 ani, Ajax; Henri Fraser, Feyenoord, 28 ani; Erwin Koeman,, PSV, 32 ani; Johan de Kock, FC Utrecht, 29 ani; Stan Valck, Sporting Lisabona, 30 ani; - fundaşi; Aron Mohamed Winter, Lazio Roma, 27 ani; Jan Wouters, PSV, 34 ani; John van't Schip, Genoa, 30 ani; Frank Rijkaard, Ajax, 31 ani; Johnis van den Brom, Ajax, 27 ani; Wim Jonk, Inter Milano, 27 ani; Bob Witschge, Feyenoord, 27 ani; Artur Numan,PSV, 23 ani; Edgar Davids, Ajax, 21 ani; Gerard Vannenburg, Jubilo Iwata-Japonia, 30 ani - mijlocaşi; Erik Meijer, PSV, 24 ani; Dennis Bergkamp, Inter Milano. 25 ani; Regi Blinker, Feyenoord, 25 ani; Johnny Bosman, Anderlecht, 29 ani; Ronald de Boer, Ajax, 24 ani; Wim Kieft, PSV, 31 ani; Gaston Taument, Feyernood. 23 ani; Peter van Vossen, Ajax, 26 ani; Marc Overmars, Ajax, 21 ani; Rene Eykelkamp, FC Bruges, 30 ani; Erik Viscaal, La Gantoise, 26 ani; Hans Gillhaus, Vitesse Arnhem, 30 ani; Brian Roi, Foggia, 24 ani; Johny Bosman, Anderlecht, 26 ani - atacanţi.

* Două dintre absenţele de marcă ale reprezentativei olandeze sunt mijlocaşul Ruud Gullit (Sampdoria, 31 ani), care a anunţat că se retrage din echipa reprezentativă şi Marco van Basten (AC Milan, 29 ani), care abia de câteva zile şi-a reluat antrenamentele, după o mai veche accidentare urmată de operaţie. Fără cei doi, Olanda nu va fi acea echipă capabilă să învingă orice adversar.

ARABIA SAUDITĂ

*** Federaţia: Saudi Arabian Football Federation, P.O.Box 5844 Riyadh**
*** Anul înfiinţării: 1959**
*** Culori: tricouri alb-verzi, chiloţi verzi, jambiere albe**
*** Număr de cluburi: 150**
*** Număr de jucători: cca 10.000 (la o populaţie de 15,3 milioane de locuitori)**

* Este prima ei participare la un turneu final al Campionatului Mondial.

* Prezenţa arabilor la turneul final american este încă o dovadă că trăim într-o eră în care cine are dolari are tot ce-şi doreşte. Saudiţii au cumpărat un antrenor sud-american de primă mână - Jorge Solari - le-au oferit jucătorilor cele mai bune condiţii de pregătire şi, nu mă îndoiesc că au cumpărat şi câteva meciuri în preliminarii de la adversari mai necăjiţi.

* Jucătorii actualei echipe arabe se numesc: Al Deayea-Madany, Jaward, Al Dossari, Al Khwali (Zebermawi) - Jebreen, Falatah, Al Jaber (Al Ghasiyan), Al Muwallid-Amin, Olwairan (Al Bishi). Dar asupra jucătorilor arabi n-are rost să insistăm, fiindcă, oricum, mare lucru nu vor reuşi la acest turneu, fiind trecuţi la capitolul "outsideri".

* Grupa F pare a avea două favorite indubitabile: Belgia şi Olanda, Marocul şi Arabia Saudită fiind sortite unei scurte... aventuri americane, dar cum am spus şi cu alte prilejuri, la o competiţie de o asemenea anvergură orice este posibil. Dacă-i pui faţă-n faţă pe Scifo cu Hadji, pe Rijkaard cu Al Jaber nu poţi să nu le acorzi celor dintâi prima şansă. De fapt pe ei am şi mizat la "prono-şpriţul" pe care l-am organizat cu câţiva amici...

N.I.Dobra

Primii prezenţi în SUA, fotbaliştii arabi nu duc lipsă de suporteri

World Cup'94

PROGRAMUL TRANSMISIUNILOR TVR

Meciul	Data	Oraşul	Echipa A	Echipa B	Transmisiune directă	Transmisiune înregistrată	Scor
1.	iunie 17	Chicago	Germania	Bolivia	TVR1 22,00		
2.	iunie 17	Dallas	Spania	Coreea de Sud	TVR1 2,25	TVR1 18,06 16,45	
3.	iunie 18	Detroit	USA	Elveţia	TVR1 18,25	-	
4.	iunie 18	New York/NJ	Italia	Irlanda	TVR2 22,55	-	
5.	iunie 18	Los Angeles	Columbia	România	TVR1 2,25	TVR1 19,06 16,40	
6.	iunie 19	Orlando	Belgia	Maroc	TVR2 19,25	TVR1 20,06 15,00	
7.	iunie 19	Washington, DC	Norvegia	Mexic	TVR1 22,55	-	
8.	iunie 19	Los Angeles	Camerun	Suedia	TVR1 2,25	TVR1 20,06 15,00	
9.	iunie 20	San Francisco	Brazilia	Rusia	TVR1 22,55	-	
10.	iunie 20	Washington, DC	Olanda	Arabia Saudită	TVR1 2,25	TVR1 21,06 15,15	
11.	iunie 21	Boston	Argentina	Grecia	TVR2 19,25	TVR1 22,06 16,00	
12.	iunie 21	Chicago	Germania	Spania	TVR1 22,55	-	
13.	iunie 21	Dallas	Nigeria	Bulgaria	TVR1 2,25	TVR1 22,06 16,00	
14.	iunie 22	Detroit	România	Elveţia	TVR1 22,55	-	
15.	iunie 22	Los Angeles	USA	Columbia	TVR1 2,25	TVR1 23,06 15,15	
16.	iunie 23	New York/NJ	Italia	Norvegia	TVR1 22,55	-	
17.	iunie 23	Boston	Coreea de Sud	Bolivia	TVR1 2,25	TVR1 24,06 15,30	
18.	iunie 24	Orlando	Mexic	Irlanda	TVR2 19,25	TVR1 25,06 17,00	
19.	iunie 24	San Francisco	Brazilia	Camerun	TVR1 22,55	-	
20.	iunie 24	Detroit	Suedia	Rusia	TVR1 2,25	TVR1 25.06 17,00	
21.	iunie 25	Orlando	Belgia	Olanda	TVR1 19,25	-	
22.	iunie 25	New York/NJ	Arabia Saudită	Maroc	-	TVR1 26,06 17,35	
23.	iunie 25	Boston	Argentina	Nigeria	TVR1 22,55	-	
24.	iunie 26	Chicago	Bulgaria	Grecia	TVR2 19,25	TVR1 27,06 15,15	
25.	iunie 26	Los Angeles	USA	România	TVR1 22,55	-	
26.	iunie 26	San Francisco	Elveţia	Columbia	-	TVR1 27,06 1,00	
27.	iunie 27	Chicago	Bolivia	Spania	TVR1* 22,55	-	
28.	iunie 27	Dallas	Germania	Coreea de Sud	TVR1* 22,55	-	
29.	iunie 28	New York/NJ	Irlanda	Norvegia	TVR1* 19,25	-	
30.	iunie 28	Washington, DC	Italia	Mexic	TVR1* 19,25	-	
31.	iunie 28	San Francisco	Rusia	Camerun	TVR1* 22,55	-	
32.	iunie 28	Detroit	Brazilia	Suedia	TVR1* 22,55	-	
33.	iunie 29	Orlando	Maroc	Olanda	TVR1* 19,25	-	
34.	iunie 29	Washington, DC	Belgia	Arabia Saudită	TVR1* 19,25	-	
35.	iunie 30	Boston	Grecia	Nigeria	TVR1* 2,25	TVR1 1,07 15,15	
36.	iunie 30	Dallas	Argentina	Bulgaria	TVR1* 2,25	TVR1 1,07 15,15	

** Transmisiuni directe alternative*

Nr. crt.	Clasament Grupa A	Clasament Grupa B	Clasament Grupa C	Clasament Grupa D	Clasament Grupa E	Clasament Grupa F
1.						
2.						
3.						
4.						

Meciul	Data	Oraşul	Echipa A	Echipa B	Transmisiune directă	Echipele	Scor
37. (4)	iulie 2	Chicago	1C	3A/3B/3F	TVR1 19,55		
38. (6)	iulie 2	Washington, DC	2C	2A	TVR1 23,25		
39. (2)	iulie 3	Dallas	2F	2B	TVR1 19,55		
40. (1)	iulie 3	Los Angeles	1A	3C/3D/3E	TVR1 23,25		
41. (7)	iulie 4	Orlando	1F	2E	TVR1 18,55		
42. (8)	iulie 4	San Francisco	1B	3A/3C/3D	TVR1 22,25		
43. (5)	iulie 5	Boston	1D	3B/3E/3F	TVR1 19,55		
44. (3)	iulie 5	New York/NJ	1E	2D	TVR1 23,25		
45. (C)	iulie 9	Boston	W5	W6	TVR1 18,55		
46. (D)	iulie 9	Dallas	W7	W8	TVR1 22,25		
47. (B)	iulie 10	New York/NJ	W3	W4	TVR1 18,55		
48. (A)	iulie 10	San Francisco	W1	W2	TVR1 22,25		
49.	iulie 13	New York/NJ	WB	WC	TVR1 22,55		
50.	iulie 13	Los Angeles	WA	WD	TVR1 2,25		
51.	iulie 16	Los Angeles	LA-D	LB-C	TVR1 22,25		
52.	iulie 17	Los Angeles	WA-D	WB-C	TVR1 22,25		

Sparta Mediaş învingătoare în finala judeţeană a Cupei României

Excelentul gazon al stadionului Indes din Sibiu a găzduit, săptămâna trecută, finala judeţeană a Cupei României la fotbal, în care s-au confruntat Mecanica Mârşa şi Sparta Mediaş, două din formaţiile de elită ale Diviziei C, apreciate pentru prospeţimea loturilor, precum şi buna pregătire fizică, tehnică şi tactică asigurată acestora, de entuziaştii antrenori C. Barbu şi D. Solomon, doi vechi şi recunoscuţi şlefuitori de talente. Numerosului public prezent, ambele combatante i-au oferit un spectacol extrem de agreabil, partida ridicându-se, graţie dinamismului ei, în dese momente, mult peste cota văzută la nivelul acestui eşalon. Exceptând primele 15 minute, când unii jucători - plătindu-şi unul altuia vechi poliţe din campionat - au obligat arbitrul să intervină des, dând şi cuvenitele cartonaşe galbene, jocul a fost alert şi cursiv, cele două protagoniste elaborându-şi cu precizie acţiunile de la mijlocul terenului, unde - în primele 45 de minute - M.Stîngu şi A.Vlad au vămuit multe baloane, iniţiind câteva şarje periculoase, trei dintre ele fiind însă ratate cu uşurinţă de V.Burciu, L.Tarcea şi E. Drăguşin. La celelalte buturi am consemnat, în această perioadă, şutul puternic din minutul 37 al lui M.Marin, la o lovitură liberă, deviat în corner de zidul din faţă. În repriza secundă medieşenii apar mai des în faţa porţii apărate cu succes de C.Topîrceanu până în minutul 52, când o rapidă combinaţie, la care au participat mai mulţi jucători, îi oferă şansa lui C.Hanc să înscrie spectaculos din interiorul careului, unicul gol al întrecerii.

Elevii lui C.Barbu ripostează prompt, atacă insistent cu toate liniile, lăsându-se descoperiţi în defensivă (noroc cu intervenţia lui Topârceanu la o fază de contraatac), dar nu reuşesc să egaleze, M.Şurtea opunându-se inspirat câtorva centrări ale lui D.Ispas, V.Burciu şi A.Vlad, iar în minutul 87, M.Stângu execută impecabil peste zid o lovitură liberă de la 18 m. Balonul loveşte transversala, revine în teren şi M.Zota îl trimite, milimetric de la 4 m, pe lângă bara laterală a porţii medieşene, ratând ultima ocazie de a se intra în prelungiri. S-au remarcat: M.Marin, C.Ciurar, M.Şurtea, D.Maier, K.Szokc şi M.Piştea de la Sparta, A.Vlad, M.Stângu, D.Ispas, A.Nedelcu, N.Grigore şi E. Drăguşin, de la învinşi.

Foarte bună prestaţia brigăzii de arbitraj alcătuită din E.Pîrvulescu (Mediaş) la centru, E.Munteanu şi D.Cârpătorea (ambii din Sibiu) la cele două linii.

V.M.

Dialog de vacanţă

VIOREL HIZO: "DOMNUL GEORGE COPOS, PRACTIC, M-A ÎNFIAT"!

urmare din pag. 1

- Aş minţi dacă n-aş recunoaşte că este foarte atentă cu mine, cu familia mea, în special domnul Copos care, practic, m-a înfiat. Este foarte generos, foarte atent. Pot spune că suntem de-acum prieteni de familie. Apropo de domnul Copos nici nu se gândeşte să nu-mi prelungească, după 1996, contractul cu Rapid.

- Înseamnă că zvonurile privind venirea în Giuleşti a lui Mircea Rădulescu, a lui Liţă Dumitru sunt praf în ochii lumii...

- Cam aşa. Nu mă tem de concurenţa cu ei. De fapt, pe Rădulescu nu l-a dat nimeni afară din Giuleşti. A plecat de bunăvoie şi a ales Egiptul. Pe locul vacant au venit Puşcaş şi Cosmoc. Neavând rezultate, ambii au fost îndepărtaţi şi s-a apelat la mine. În ce mă priveşte, sunt stăpân pe mine şi pe mijloacele pe care le folosesc, fiindcă lucrez cinstit cu o echipă pe care nu mulţi antrenori ştiu şi pot să o stăpânească. E adevărat, în Giuleşti există şi va exista mereu acea presiune extraordinară a tribunei. Rapidul este o echipă dificilă, capricioasă, care pune multe probleme. Dar, deocamdată, în ce mă priveşte, totul este O.K. Jucătorii au înţeles că am venit în Giuleşti adus de domnul Copos, şi cum dânsul plăteşte, nimeni nu riscă să mi se împotrivească. Mai mult, am reuşit să întronez ordinea şi disciplina în echipă eliminând "focarul de infecţie" reprezentat de Cârstea, Manole, Pavel, Caciureac. Operaţia a fost riscantă, recunosc, dar mi-am asumat riscul. Pe Cârstea, de pildă, ani de zile căpitanul giuleştenilor, au vrut să-l dea afară şi antrenorii dinaintea mea. Dar n-au îndrăznit. Eu l-am scos fără remuşcări şi am avut linişte în echipă. La fel am procedat cu Majearu la Sibiu. Niciodată nu mi-a fost frică de jucători!

- Nici de fostul tău secund Fane Iovan?

- Pe Iovan eu l-am făcut secund. Să nu uităm că în 1987, într-un top al F.I.F.A., Iovan a figurat pe locul I pe postul de fundaş dreapta. Nici înainte şi nici după asta, nici un fotbalist român n-a mai avut această cinste. Iovan este un jucător excelent. Se dăruieşte, pune osul, moare pe teren. Dar are şi nişte lacune. Întâlnirile lui cu Bumbescu sunt... dureroase. Şprituri prelungite, nopţi pierdute etc. În timpul campionatului s-a stăpânit, dar după al doilea meci din "Cupa Samsung", Iovan a dispărut vreo 10 zile. L-am taxat zdravăn la bani, s-a lăsat cu supărări, dar cât sunt eu la Rapid nimeni nu-mi suflă în ciorbă, indiferent cum îl cheamă, câte jocuri are în naţională ş.a.m.d. Oricum, pentru viitorul campionat îl voi avea secund doar pe Rontea.

- Îţi mulţumesc pentru interviul-fluviu, Viorele, şi sper să mai avem prilejul să conversăm... tema fotbalului.

BIBLIOTECA „ASTRA"
SIBIU

TRIBUNA sporturilor

SUPLIMENT SĂPTĂMÂNAL DE INFORMARE SPORTIVĂ AL COTIDIANULUI INDEPENDENT "TRIBUNA"

Anul IV, nr. 220 | 27.06. - 3.07.1994 | 4 pagini, 100 lei

DIN LOS ANGELES RELATEAZĂ VIOREL HIZO

DOUĂ FAVORITE CERTE: BRAZILIA ŞI ARGENTINA

Până la meciul decisiv cu echipa lui Bora Milutinovici au mai rămas doar câteva ore. Pentru că luni dimineaţa, când veţi citi această corespondenţă, rezultatul partidei de la Pasadena vă este cunoscut, voi încerca să vă reţin atenţia, stimaţi cititori ai "Tribunei Sporturilor", cu impresii, declaraţii şi noutăţi aflate aici, în Los Angeles.

Prea multe veşti din tabăra tricolorilor nu am. Se ştie că toţi jucătorii sunt valizi şi conectaţi total la meciul cu S.U.A. Din păcate, gestul nesăbuit al lui Vlădoiu i-a atras o suspendare pe 3 etape. Se pare că americanii se tem întrucâtva de ai noştri. Ei au fost "spionaţi" şi la ultimele antrenamente şi, în plus, n-au lipsit micile şicane. Dincolo de toate, important este să ne impunem jocul nostru şi să mergem numai la victorie pentru a nu depinde de "loteria" celorlalte rezultate.

Sper că sunteţi de acord cu mine că la acest turneu final n-au apărut foarte multe inovaţii de ordin tactic. În plus, căldura neobişnuită a vămuit vizibil potenţialul fizic al echipelor europene. Marile decepţii s-au numit Columbia, Bulgaria, Grecia, Olanda, formaţii care, cu excepţia primeia, nici n-au fost creditate cu prea mari şanse. Campioana mondială en titre, Germania, a avut un start neconvingător, dar nemţii, ca şi altădată, se "trezesc" pe parcurs şi pot redeveni "maşina de fotbal" cunoscută.

Impresii deosebite, chiar dacă nu vor reuşi să acceadă în optimi, au lăsat echipele din lumea a treia a fotbalului - Maroc, Arabia Saudită, Coreea de Sud - care, antrenate de tehnicieni europeni, au învăţat jocul, sunt perfect pregătite fizic, iar calităţile native (rezistenţa, agilitatea, mobilitatea) le vor face curând redutabile. Cel puţin două echipe au făcut, până acum, furori. E vorba de Brazilia şi de Argentina, care joacă fotbalul secolului XXI şi care sunt, momentan, cu un cap peste partenerele de întrecere.

Multă vâlvă a făcut demisia antrenorului Francesco Maturana: "E clar, participarea noastră la C.M. 1994 a fost un dezastru. Nu asta aşteptau suporterii de la noi. Ne pare teribil de rău că i-am nemulţumit". Şi când te gândeşti că în septembrie 1993, după memorabila victorie contra Argentinei (5-0 în deplasare), Maturana primea cea mai importantă distincţie a guvernului columbian care l-a făcut erou naţional. Asta-i soarta antrenorilor pretutindeni după eşecuri!

Văzându-şi sacii în căruţă, scriu ziarele americane, Milutinovici ar vrea să facă meci egal cu România. Ar fi o mare greşeală să ne încredem în asemenea declaraţii-somnifer. Ai noştri trebuie să joace aşa cum au făcut-o la Cardiff (şi nu la Belfast, cum din grabă am scris în precedenta corespondenţă).

Slabe, catastrofale au fost, pe alocuri, arbitrajele. Nu ştiu cine şi de ce i-a adus aici pe nişte inşi care n-au nici o tangenţă cu arbitrajul. Ciudată este şi povestea asta cu scosul jucătorilor accidentaţi cu targa de pe teren. Cei care nu se supun regulii sunt gratulaţi imediat cu cartonaş galben. Actuala ediţie a turneului final a adus la rampă vedete mai vechi sau mai noi: Maradona, Caniggia, Batistuta, Romario, Leonardo, Dunga, Dino Baggio, Bratseth, Valderrama sau Ammunike, Rufai, Dahlin, Embe, Lalas, Ramos etc.

Mă opresc aici. Pe toţi românii din America ne subjugă acum un singur gând: ce vor face tricolorii în meciul cu S.U.A.? Dar sunt sigur că şi dumneavoastră, cei de acasă, veţi petrece o noapte albă. Să dea Domnul să ne putem bucura!

La „Naţionalele" de atletism ale României

Atleţii sibieni din nou la înălţime

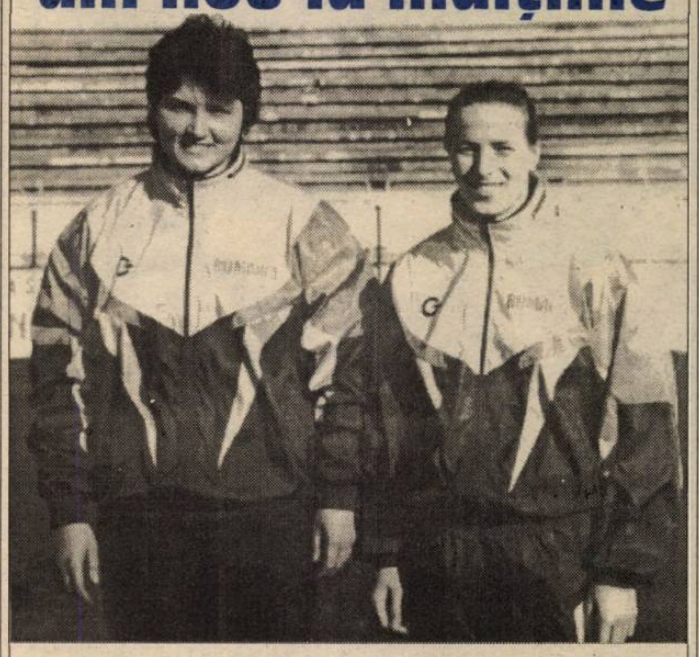

Stadionul Naţional din Capitală a găzduit recent două reuniuni atletice importante: Campionatele Naţionale de seniori şi tineret şi Campionatele Internaţionale ale României. Întrecerile au prilejuit o ultimă verificare şi selecţie în vederea participării sportivilor din ţara noastră la "Cupa Europei" de la Birmingham - Anglia, precum şi la Balcaniadă, care se va desfăşura la Ankara. Şi de această dată sportivii de la C.S.Ş. Şoimii şi C.S.M. Sibiu s-au numărat printre fruntaşi. Claudia Isailă, C.S.M. Sibiu cu performanţa de 62,12 m la aruncarea suliţei s-a situat pe locul 2 la seniori şi 1 la tineret. Tot la această probă junioara II Loredana Trohin (C.S.Ş. Şoimii) cu 46,70 m, a ocupat locul IV la tineret şi 6 la seniori, stabilind şi un nou record personal. În proba de aruncare a greutăţii Elena Hila (C.S.M.Sibiu) s-a situat pe locul I la tineret şi IV la seniori cu o aruncare de 16,40 m, performanţă cu care a fost titularizată pentru Balcaniadă. O altă atletă Ileana Dorca (C.S.Ş. Şoimii) va fi prezentă la Balcaniada de la Ancara în proba de 500 m plat, Alin Larion (CSŞ Şoimii) cu performanţa de 110 m garduri s-a clasat pe locul III. Datorită examenului de BAC elevul profesorului Liviu Maier, nu va putea participa la Balcaniadă.

Iată aşadar, că sezonul atletic în aer liber se află în plină desfăşurare despre rezultatele obţinute la întrecerile internaţionale amintite mai sus vă vom informa la timpul respectiv.

Ilie Ionescu

Foto: **Vasile Cârdei**

Spectator

A.V.V.

Ştirile despre ceea ce se întâmplă pe la Campionatul Mondial de fotbal din S.U.A. ajung la „Spectator" cu o justificată întârziere, deoarece noi nu avem nici un trimis obişnuit la faţa locului, darmite vreunul special, iar în ceea ce auzi de la Cornel Pumnea et. Comp. nu mai credem de când ne-am cumpărat televizor.

Pentru evenimentele din arena românească avem însă nenumăraţi corespondenţi care se străduiesc voluntar să ne ţină în priza noutăţilor. Ultima noutate transmisă direct, din gură-n gură, este că la Tribunalul Bucureşti a fost înregistrată o nouă asociaţie, neguvernamentală şi apolitică, cu acte în regulă şi numeroase certificate medico-legale: Asociaţia Victimelor lui Vlădoiu (A.V.V.). Printre membrii fondatori se numără şi Federaţia Română de Fotbal care a ţinut morţiş să facă din A.V.V. o asociaţie internaţională luându-l pe Vlădoiu prin lumea largă.

Iniţiativa a fost însă brutal reprimată de sirianul Neji Jouini, venit la World Cup '94 în calitate de arbitru, care l-a eliminat pe temutul tibian român în chiar primul minut când acesta a fost slobozit în teren, împiedicând astfel A.V.V. să devină asociaţie internaţională.

Confundând Cupa Samsung cu World Cup, temutul Ion Văldoiu a reuşit performanţa să-şi vadă numele prin toate ziarele lumii atingând balonul o singură dată.

Din nefericire, în astfel de competiţii internaţioanle, numele unui sportiv nu este doar un însemn de stare civilă, el reprezentând şi altceva. Pe la „Spectator" gestul cu pricina este taxat ca un atentat la imaginea lui Vlădoiu în lume.

Mihai BRATU

În atenţia formaţiilor de fotbal care activează în judeţul Sibiu

Luni 4 iulie 1994, ora 15, Biroul Asociaţiei judeţene de Fotbal convoacă la sediul său din str. Independenţei nr. 1-3 pe toţi conducătorii echipelor de fotbal din Divizia C, Campionatul judeţean I şi ai primelor 3 clasate în judeţul II, (Visa Agârbiciu, Flacăra Şura Mare şi Recolta Vurpăr seria I; Flapo Păucea, Recolta Moşna şi Viitorul Bazna, seria II), în vederea unor importante comunicări.

Cu cine ne mai putem mândri...

Cu: Alexandra Oană - handbal; Florentina Cârpătorea - volei; Anca şi Radu Udvescu - sărituri în apă; Radu Miclăuş - înot; Silviu Tănăsoiu şi Anca Vasiloaica - tenis; Claudia Isailă, Ileana Dorca, Elena Mila, Alin Larion, Marius Sălcudean, Loredana Trohin - atletism; Lucian Cotora, Radu Niculescu, Dorin Zotincă, C. şi M. Szeghedi, Rareş Luca, Cătălin Popa - fotbal; Anda Curuţă, Bianca Munteanu - schi; Adrian Gândilă, Alin Savu şi Diana Chiriţă -călărie. Până aici toate bune dar, cum legea sponsorizării este încă neclară, cu semn de întrebare, la rândul nostru ne întrebăm: vor mai reuşi oare aceşti sportivi tineri, cu foarte mari şanse de afirmare pe plan naţional şi internaţional, să rămână acasă, la Sibiu, unde au crescut şi şi-au etalat măestria?

Sportul de mare performanţă necesită astăzi nu numai o pregătire ştiinţifică şi o alimentaţie corespunzătoare, dar şi un sprijin financiar cert pentru a face faţă metodelor moderne de antrenament şi pregătire. Se alătură cineva în această nobilă acţiune de sprijin în drumul lor spre marea performanţă? Să sperăm că da.

Ilie IONESCU

Ultima oră

* UEFA a dat publicităţii lista cu capii de serie în ediţia 1994-1995 a Cupei Campionilor Europeni. Campioana României, Steaua Bucureşti a fost desemnată cap de serie numărul 13 şi va trebui să susţină un tur suplimentar pentru a accede în Liga Campionilor. Primii 8 capi de serie vor intra direct în această competiţie. Iată lista capilor de serie:

1. AC Milan (Italia)
2. Ajax Amsterdam (Olanda)
3. Manchester United (Anglia)
4. Bayern Munchen (Germania)
5. FC Barcelona (Spania)
6. Benfica Lisabona (Portugalia)
7. Spartak Moscova (Rusia)
8. RSC Anderlecht (Belgia)
9. Paris Saint Germain (Franţa)
10. Glasgow Rangers (Scoţia)
11. Casino Salzburg (Austria)
12. IFK Goteborg (Suedia)
13. Steaua Bucureşti (România)
14. Galatasaray Istanbul (Turcia)
15. Sparta Praga (Cehia)
16. Hajduk Split (Croaţia)
17. AEK Atena (Grecia)
18. Maccabi Haifa (Israel)
19. Slovan Bratislava (Slovacia)
20. Servette Geneva (Elveţia)
21. FC Vac Samsung (Ungaria)
22. Silkeborg IF (Danemarca)
23. Avenir Beggen (Luxemburg)
24. Rosenborg B.K. (Norvegia)

Restul de 19 echipe campioane care nu au fost cotate capi de serie vor intra în Cupa UEFA. Echipele de pe locurile 9-16 vor susţine un tur preiiminar în compania echipelor de pe poziţiile 17-24. Partidele din acest tur se vor disputa în două manşe, pe 10 şi 24 august. Partidele din Liga Campionilor (la care vor fi prezente, aşadar, 16 echipe) vor debuta pe 14 septembrie, urmând ca sferturile de finală să se dispute în martie, semifinalele în aprilie, iar finala pe 24 mai. Tragerea la sorţi a tuturor meciurilor din Cupele Europene 1994-1995 va avea loc la Geneva, pe 20 iulie.

* 77 de sportivi şi antrenori al Clubului Sportiv Dinamo Bucureşti au fost avansaţi în grad sau premiaţi cu prilejul unei festivităţi desfăşurate la sediul clubului. Cei premiaţi şi înaintaţi în grad fac parte din secţiile de baschet, rugby, volei, lupte, polo, atletism şi judo. Înainte era tot aşa...

continuare în pag. 2

(N.I.D.)

HALAGIAN LA F.C. INTER?

Debarcat de la Dinamo, Florin Halagian - împreună cu soţia - a dat o fugă până în America să vadă meciurile turneului final. Din surse care au dorit să-şi păstreze momentan anonimatul am aflat că negocierile pentru aducerea cunoscutului tehnician la F.C. Inter continuă.

Rămânem, deci, pe recepţie. Urmăriţi-ne!

Fotbaliştilor nu le priește perestroika

Suedia - Rusia 3-1 (1-1) şi, mai mult ca sigur, ruşii vor porni, miercuri, spre ţinuturile natale, unde îi aşteaptă Elţân, nu cu vodcă şi balalăici, ci cu perestroika în plină derulare. În ce-l priveşte pe antrenorul Pavel Sadârin, acesta poate fi fericit, că de mai trăia Brejnev, Siberia îl înghiţea, pentru că toate oalele se vor sparge în capul lui, ca de obicei. Sunt numeroşi clănţăii care întreabă cu insistenţă de ce au lipsit din America: Dobrovolski, Şalimov, Kulkov, Kancelskis, Kiriakov, numai jucători unul şi unul.

Campionatul Mondial de Fotbal '94

În partida cu Rusia, suedezul Martin Dahlin a constituit un permanent pericol pentru poarta lui Harin, pe care l-a şi umilit de două ori.

Meciul a fost spectaculos şi numai Dumnezeu şi arbitrul francez i-a salvat pe suedezi de la dezastru. Joel Quiniou i-a defavorizat vizibil pe ruşi, iar în min. 49 i-a lăsat şi în 10 oameni, eliminându-l pe fundaşul Gorlukovici şi creând o serioasă breşă în defensiva foştilor bolşevici. Ce-i drept, cuplul Brolin-Dahlin a jucat ca la carte. Oleg Salenko a deschis scorul (min. 4, din 11 m), a egalat Brolin (min. 38, din 11 m.), apoi Dahlin a semnat golurile din min. 60 şi 82, adevărate capodopere: centrări - una de pe stânga, alta de pe dreapta - şi reluări cu capul din plonjon.

În ritm de samba şi lambada ...

E o încântare să-i priveşti jucând fotbal pe brazilieni. În compania Camerunului au făcut, din nou, ce-au vrut, zburdând pe teren ca nişte mieluşei, primăvara, pe imaş. Africanii au încercat să le ţină piept şi au reuşit preţ de vreo jumătate de oră, dar ei, se pare că erau cu gândul mai mult la banii care trebuiau să le fie trimişi din ţară pentru plata simbriilor. Nu-l invidiez defel pe antrenorul lor, francezul Henri Michel, că trebuie să aibă de-a face cu asemenea specimene. În min. 34, Romario a deschis

continuare în pag. 4

N. I. DOBRA

SIBIENI - VICECAMPIONI BALCANICI

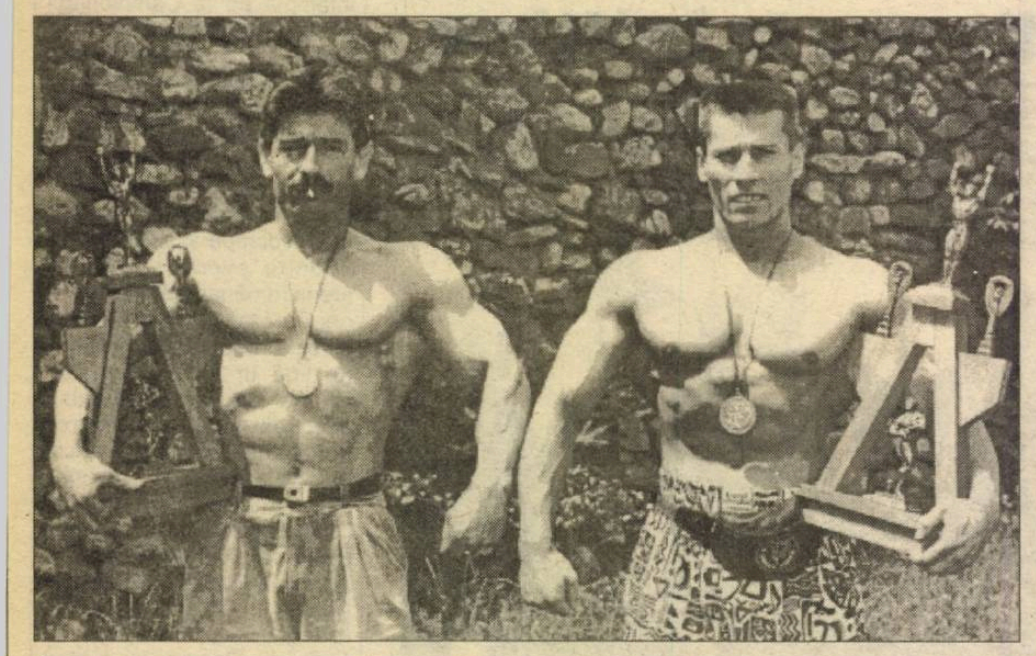

În perioada 16-19 iunie a.c., la Oradea s-a desfăşurat Concursul balcanic de culturism. Ţara noastră a fost reprezentată la această întrecere de **Nicolae Văcaru** (cat. 75 kg.) şi **Constantin Bebeşelea** (cat. 80 kg.), de pe a căror carte de vizită amintim:

Nicolae Văcaru - vicecampion naţional la juniori, medalie de bronz la seniori, argint la Cupa României; Constantin Bebeşelea - cinci titluri de campion naţional, semifinalist la campionatele Europei de la Budapesta '93. Suntem onoraţi să anunţăm că cei doi şi-au mai adăugat încă câte un titlu bogatului palmares: vicecampioni balcanici. Acest rezultat a fost posibil datorită pregătirii excelente a celor doi (Nicolae Văcaru activând la AS-Grup Independenţa, iar Bebeşelea Constantin la CSN Forest Sibiu), precum şi susţinătorilor (Forest-Sib SA - dir. Cismaru Nicolae; Casa de cultură studenţească - dir. Chiriac Constantin; CSV - preşedinte Constantin Oprean; Grupul şcolar Independenţa - dir. Ioan Pop) şi sponsorilor (SC Muvi SRL - patroni Nelu Munteanu, Nelu Vinerean, Gh. Bija). Să felicităm concurenţii sibieni, care - în ciuda arbitrajului nu tocmai corect - au ţinut piept (după o luptă strânsă) echipei Turciei. Bravo sibienilor!

Răzvan MARCU
foto: Fred Nuss

Incredibil, dar adevărat

Vom avea, din nou, motociclism la Sibiu

Iată o veste care bucură pe amatorii sportului cu motor din Sibiu. Conducerea asociaţiei sportive Voinţa (preşedinte Aron Belaşcu) a ţinut să ne facă cunoscut că Sibiul va fi gazda celei de a II-a etape a Campionatului Naţional de motociclism-viteză. Întrecerile, care cuprind dispute la clasele: 50, 125, 250 şi 500 c.m.c.-ataş, se vor desfăşura în ziua de 10 iulie pe Aerodromul din Turnişor. Poate că surprinde pe cititori faptul că întrecerile se vor desfăşura pe aerodrom. Acest nou loc de disputare a bolizilor s-a datorat faptului că la Câmpina, în cadrul unei etape desfăşurate în centrul oraşului, au căzut victime numeroşii spectatori care asistau la cursă. Federaţia de specialitate, având acordul aviaţiei civile, a căzut de acord să organizeze aceste întreceri pe aerodroamele din ţară. Prima etapă s-a desfăşurat, în bune condiţiuni, pe aerodromul din Tg. Mureş.

I. Ilie

Ultima oră

urmare din pagina 1

● Clasamentul câştigurilor în tenisul feminin pe 1994:
1. Steffi Graf (Germania) 1.072.161 $
2. Arantxa Sanchez (Spania) 1.058.785 $
3. Natalia Zvereva (Belarus) 513.855 $
4. Conchita Martinez (Spania) 505.735 $
5. Mary Pierce (Franţa) 355.952 $
6. Gigi Fernandez (SUA) 295.431 $
7. Martina Navratilova (SUA) 285.892 $
8. Lindsay Davenport (SUA) 282.453 $
9. Sabine Hack (Germania) 238.251 $
10. Jana Novotna (Cehia) 218.231 $

● Conducerea Federaţiei Internaţionale de Atletism (IAAF), întrunită la Monte Carlo, a decis includerea oraşelor sud-africane în circuitul marilor concursuri atletice în perioada 1996-1998. Astfel, Cape Town va fi gazda campionatelor mondiale de cros din 1996, în timp ce la Johannesburg se vor desfăşura întrecerile Cupei Mondiale, ediţia 1998.

● Pilotul britanic Simon Prior (40 de ani), accidentat grav în timpul cursei de side-cars, de la Hockenheim, contând pentru Marele Premiu al Germaniei la motociclism-viteză, a încetat din viaţă luni, datorită multiplelor leziuni interne, au anunţat organizatorii. Aflat în ataşul motocicletei conduse de japonezul Yoshi Kumagaya, concurentul britanic a fost victima unui caramboloj, la peste 200km/h, în care au fost angrenate 7 echipaje.

● Conducătorul delegaţiei Elveţiei la Turneul final din SUA, Carlo Lavizzardi, a declarat că ţara sa este interesată să organizeze finalele Campionatului European de fotbal din anul 2004. "Avem tot ce este necesar pentru a asigura buna desfăşurare a turneului în anul 2004, indiferent de numărul ţărilor participante. Avem hoteluri, putem asigura buna desfăşurare a competiţiei".

● Ministrul de interne, Ion Doru Tărăcilă, a declarat, la prima conferinţă de presă a noii conduceri a Clubului de Fotbal Dinamo Bucureşti, că "indiferent unde vor duce firele, se va merge până la capăt şi vom face curăţenie la Dinamo". Această declaraţie se referă la neregulile financiare constatate la FC Dinamo şi la datele puse la dispoziţie presei de noua conducere a clubului de fotbal, privind "pasivul" fostului staff: 900.000 de dolari şi 629 milioane de lei. În plus, nu pot fi justificaţi 800.000 de dolari - a arătat vicepreşedintele Nicolae Berechet. Noul preşedinte, Vasile Anghel, a declarat că are intenţia ca Dinamo să redevină un club puternic, de mare performanţă. Din conducerea lui FC Dinamo mai fac parte Petre Ruduru (de la Farul Constanţa), Dan Matei Agaton şi Nicolae Berechet - vicepreşedinţi. Director tehnic al echipei de fotbal a fost numit Ion Moldovan. În ceea ce priveşte neregulile financiare ivite în actele contabile ale vechii conduceri, Vasile Anghel a arătat că după ancheta administrativă va urma, dacă este nevoie, una penală, noii diruitori ai clubului fiind hotărâţi să facă lumină în "afacerea Dinamo". Bancuri!

"CUPA MĂGURA"

În data de 11-12 iunie 1994 s-a desfăşurat cea de-a XII-a ediţie a "Cupei Măgura" la turism montan, concurs organizat de clubul de turism cu acelaşi nume din oraşul Cisnădie. La start s-au prezentat concurenţi din Sibiu, Mediaş şi Cisnădie, reprezentând şase cluburi de turism.

Sâmbătă, concurenţii au fost confruntaţi cu proba de traseu (diferenţă de nivel 900 m, atingerea Vf. Măgura) care a avut o durată de 5 ore, precum şi cu capriciile vremii (ploaie, ceaţă, vânt). Tabăra de corturi multicolore a fost amplasată la poalele Măgurii. La lumina focului de tabără s-a desfăşurat proba culturală al cărei clasament final a fost: locul I la egalitate de puncte, Dianthus Mediaş şi Olimp Sibiu; locul II Sibiniensis Sibiu; locul III Cibinium Sibiu.

După desfăşurarea probelor teoretice (prim ajutor, meteorologie montană, floră montană) şi practice (instalarea corectă şi contra cronometru a cortului, pregătirea unei mese calde în condiţii de bivuac fără preparate şi semipreparate, aprinderea focului fără folosirea unei surse de foc), clasamentul final s-a prezentat astfel:

CATEGORIA A -până la 20 ani: locul I echipajul format din Barbu Nicolae, Cîmpeanu Mihai şi Tera Ramona, din C.T.M. Cibinium Sibiu; locul II echipajul format din Marcu Ioan, Buican Ioan şi Boborodeasa Ioan din C.T.M. Cibinium Sibiu; locul III echipajul format din Constantin Claudiu, Motioc Adrian şi Luca Adrian din C.T.M. Dixy Cisnădie.

CATEGORIA B -peste 20 ani: locul I echipajul format din Popa Vali, Oneţ Sergiu şi Micu Violeta din C.T.M. Olimp Sibiu; locul II echipajul format din Amihăesei Gabi, Negrea Radu şi Bănculescu Nely din C.T.M. Olimp Sibiu; locul III echipajul format din Vasilache Ovidiu, Mureşan Vasile şi Stanciu Ioan din C.T.M. Dianthus Mediaş.

Clasamentul general pe cluburi: locul I a fost ocupat de clubul de turism montan Dianthus Mediaş; loul II C.T.M. Olimp Sibiu, locul III C.T.M. Cibinium Sibiu; locul IV C.T.M. Corydalis-Telam Mediaş; locul V C.T.M. Dixy Cisnădie şi locul IV C.T.M. Sibiniensis Sibiu.

Cu acest prilej s-a acordat un premiu special sportivei Cornelia Bănculescu C.T.M. Olimp, singura participantă la toate ediţiile în calitate de concurentă.

Sponsorii acestui concurs au fost: S.C. CATV-SAT S.R.L. Cisnădie (televiziunea prin cablu Cisnădie) şi Clubul Elevilor Cisnădie.

Nicolae FLEACĂ

C.S.Ş. ŞOIMII ÎN SEMIFINALE!

Chiar dacă turneul final al Campionatului Mondial polarizează întreaga atenţie a microbiştilor de pretutindeni, vă propun să uitaţi câteva momente de America şi să vă bucuraţi de frumoasa performanţă a cadeţilor prof. Mircea Galaţă, care s-au calificat în semifinalele Campionatului naţional.

După ce în turul preliminar au zdrobit cu 8-0 şi 2-0 pe C.S.Ş. Rm. Vâlcea, în turul doi cadeţii sibieni au obţinut din nou două victorii (1-0 în deplasare şi 3-2 la Sibiu) contra echipei C.S.Ş. Gloria Buzău.

Golgeterul, echipei a fost Cosmin Cocan, autor a 8 goluri, dar antrenorul Galaţă remarcă întreaga echipă pentru seriozitatea şi ambiţia cu care şi-a apărat şansele.

Iată lotul utilizat: Ieronim Ursu, Ioan Florea, Ovidiu Aftenie, Ioan Galea, Sorin Gâlceavă, Ioan Bălţat, Silviu Cinăzan, Dacian Jinar, Adi Muntean, Adi Vintilă, Cosmin Cocan, Dan Vizitiu, Radu Damian, Dan Murăşan, Alexandru Limbean, Mihai Masaru, Constantin Tontea.

M.B.

Peluza a III-a

Baraca lambriată

Dacă chelului îi lipseşte tichia de mărgăritar, atunci Sălii de Sport - scuzaţi din Piaţa Teatrului îi lipsesc lambriurile. Dar n-o să-i mai lipsească multă vreme.

Trecând zilele trecute prin piaţa cu pricina am auzit zgomote în sală şi, cum ştiam că sportivii sunt în vacanţă, n-am rezistat curiozităţii şi am deschis uşa. Mi s-a înfăţişat un adevărat şantier şi m-a cuprins o bucurie fără margini gândindu-mă că, în sfârşit, s-a hotărât dărâmarea acestei şuri pe care sărăcia a ridicat-o la rangul de sală de sport. Privind mai atent, am înţeles însă că nu este vorba de o demolare şi m-am gândit imediat că şandramaua o fi pregătită să-şi redobândească statutul ei legitim de aprozar, de hală de zarzavaturi pentru care a fost construită la vremea ei. Eram însă la distanţă mare de adevăr. Ca să-mi astâmpăr curiozitatea am intrat în vorbă cu unul dintre muncitorii din hală, care s-a dovedit a fi un om cu mare deschidere spre corectitudine şi care mi-a mărturisit că dânşii lucrează la confecţionarea unei tichii de mărgăritar pentru o persoană cheală, adică pun lambriuri. I-am sugerat că n-ar strica nici o stucatură din ipsos, artistic lucrată, şi mi-am exprimat părerea că în tavanul boltit s-ar potrivi de minune şi un candelabru cu ceva ciucuri din cristal de Murano, că tot avem noi experienţa construcţiilor fastuoase.

Bârnele din lemn ar putea fi înlocuite cu unele de sticlă, transparente, pentru ca balconiştii să poată urmări întrecerile fără să se mai dea cap în cap, iar în holul intrării musai trebuie instalat un chioşc cu răcoritoare fără alcool.

Omul meu a zâmbit şi s-a retras spre lucrul său spunându-mi că timpul e bani şi că s-a fixat termen de dare în folosinţă. Despre sala de sport de lângă stadion a zis că nu cunoaşte. ***Mihai BRATU***

Programul Bazinului Olimpia

C.S.M. Sibiu organizează în această vară, începând din data de 27.06.1994 cursuri de iniţiere la înot (10 lecţii, 12.000 lei) la Bazinul Olimpia.

Înscrierile se fac zilnic la administraţia bazinului între orele 9-12 şi 17-20.

Din 27.06.1994 programul cu publicul - bazin+duş+saună - se desfăşoară în 2 serii - ora 17,30-19; 19,30-21, tarif intrare 1.600 lei.

PROGRAM TVR

Luni, 27 iunie 1994

13.00 Lumină din lumină 14.00 Actualităţi 14.10 TVR Iaşi 14.45 TVR Cluj-Napoca 15.15 Campionatul Mondial de Fotbal * Bulgaria - Grecia 16.00 Actualităţi 16.10 Avanpremiera TV 16.25 Turism şi Agroturism 17.00 Emisiune în limba maghiară 18.30 Film serial * "Salvaţi de clopoţel" 19.00 De luni până luni 19.30 Desene animate * Candy, Candy 20.00 Actualităţi 20.30 Publicitate 20.35 Teatru TV *"Dragostea pusă la încercare" de Mihai Gruia Sandu 22.05 Transfocator 22.25 MTV * Eurotop 20 22.55 Campionatul Mondial de Fotbal * Bolivia - Spania; Germania - Coreea de Sud.

Marţi, 28 iunie 1994

8.00 Actualităţi 8.05 Calendar 8.30 Desene animate * Perrine 8.55 Film serial * Toate pânzele sus! 9.50 Film artistic * O zi înainte de răsărit (Franţa, 1994) 11.45 Film serial * Salvaţi de clopoţel 12.15 Film serial * Mala Mujer 13.05 1001 Audiţii 14.00 Actualităţi 14.10 TVR Iaşi 15.05 TVR Cluj-Napoca 16.00 Actualităţi 16.10 Fii tu însuţi! 17.00 Convieţuiri 18.00 Totul despre muzică 18.30 Film serial * Salvaţi de clopoţel 19.00 CLIO 19.25 Campionatul Mondial de Fotbal * Irlanda- Norvegia * Italia - Mexic 21.30 Actualităţi 22.00 Publicitate 22.05 Film serial * Lucky (SUA, 1990) 22.55 Campionatul Mondial de Fotbal * Rusia - Camerun * Brazilia - Suedia.

Miercuri, 29 iunie 1994

8.00 Actualităţi 8.05 Calendar 8.30 Video-Clipuri 8.40 Desene animate * Perrine 9.05 Film serial * "Toate pânzele sus1" 10.00 Lumină din lumină 11.30 Film serial * Salvaţi de clopoţel 11.55 Magazin Worldnet 12.15 Film serial * Mala Mujer 13.05 1001 Audiţii 14.00 Actualităţi 14.10 TVR Iaşi 15.05 TVR Cluj-Napoca 16.00 Actualităţi 16.10 Strada muzicii 16.45 Alfa şi Omega 17.25 De la lume adunate 17.55 Film serial * Salvaţi de clopoţel (SUA, 1989) 18.25 Timpul Europei * Magazin de politică internaţională 18.55 Desene animate * Candy, Candy 19.25 Campionatul Mondial de Fotbal * Maroc - Olanda * Belgia - Arabia Saudită 21.30 Actualităţi 22.10 Publicitate 22.15 Film serial * Dr. Quinn (SUA, 1992) 23.15 Cutia Pandorei 23.55 153,014 KM Emisiune realizată de Brigada Poliţiei Rutiere din Inspectoratul General al Poliţiei 0.10 Actualităţi 0.30 Midnight Song

Joi, 30 iunie 1994

8.00 Actualităţi 8.05 Calendar 8.30 Video-Clipuri 9.00 Desene animate * Toate pânzele sus! 10.20 Divina Sarah Vaughn 11.20 Film serial * Salvaţi de clopoţel 11.45 Comedia vocilor 12.15 Film serial * Mala Mujer 13.05 1001 Audiţii 14.00 Actualităţi 14.10 TVR Iaşi 15.05 TVR Cluj-Napoca 16.00 Actualităţi 16.10 Divertisment internaţional 17.00 Sub semnul întrebării 18.00 Cronografii 18.25 Film serial * Salvaţi de clopoţel 18.50 Tragerea multiplă expres şi obişnuită LOTO 19.00 Medicina pentru toţi 19.30 Desene animate * Candy * Candy 20.00 Actualităţi 20.40 Publicitate 20.45 Film serial * DALLAS Ep. 349 21.45 Simpozion * Revistă de literatură şi arte 22.30 Enigma 23.00 Studioul economic 23.40 Actualităţi 0.05 Film serial * Vânătorii de imagini (BBC - Anglia, 1993) 1.00 Întâlnire după miezul nopţii 1.50 Jazz-Fan 2.25 Campionatul Mondial de Fotbal * Grecia - Nigeria * Argentina - Bulgaria

Vineri, 1 iulie 1994

8.00 Actualităţi 8.05 Calendar 8.30 Video-clipuri 9.05 Desene animate * Perrine 9.30 Film serial Fram 10.20 Curcubeu 11.20 Film serial * Salvaţi de clopoţel 11.45 MTV * Greatest Hits 12.15 Film seiral * Napoleon şi dragostea Ep. 7 13.10 1001 Audiţii 14.00 Actualităţi 14.10 TVR Iaşi 14.40 TVR Cluj-Napoca 15.15 Campionatul Mondial de Fotbal * Grecia - Nigeria * Argentina - Bulgaria 16.15 Actualităţi 16.25 Agenda consumatorului 16.45 Lege şi Fărădelege 17.00 Emisiune în limba germană 18.00 Pro Patria 19.00 Film serial * Întoarcerea la Eden (SUA, 1983) 20.00 Actualităţi 20.40 Publicitate 20.45 Tezaur folcloric 21.25 Film artistic * E bine să te culci cu nevasta altuia? (Rusia, 1992)23.00 Viaţa parlamentară 23.30 Actualităţi 23.55 Cântec de lume... un cântec pentru fiecare 0.30 MTV * Greatest Hits 1.00 Cinematograful de noapte * Anul dragonului (SUA, 1985)

Sâmbătă, 2 iulie 1994

8.00 Bună dimineaţa...de la Cluj-Napoca 9.00 Calendar 9.10 Ba da, Ba nu! 10.00 Film serial pentru copii * Lessie (SUA, 1989) 10.30 Pas cu pas 11.30 Vârstele peliculei 12.30 Povestea vorbei 13.00 1001 Audiţii 14.00 Actualităţi 14.10 ORA 25 - TRANZIT TV * Desene animate * Documentar * Teatru scurt * Film documentar * D'ale sportului * Muzică * Reportaje * Film serial * Beverly Hills, 90210 (ora 17.50) * Mapamond 19.10 Teleenciclopedia 19.55 Campionatul Mondial de Fotbal * Optimi de finală 22.00 Actualităţi 22.30 Publicitate 22.35 Film serial Dallas Ep. 350 23.25 Campionatul Mondial de fotbal * Optimi de finală 1.30 MTV * Eurotop 20

Duminică, 3 iulie 1994

8.00 Bună dimineaţa! 9.00 Calendar 9.10 Abracadabra 10.00 Film serial pentru copii * O lume dispărută (SUA, 1991) 10.30 Lumină din lumină 11.30 Viaţa satului 13.00 Din albumul celor mai frumoase melodii populare 13.30 Atlas 14.00 Actualităţi 14.10 Poşta TV 14.20 Video-Magazin * Dedicaţii muzicale * Desene animate TAZ-MANIA * De la benzi desenate la fotograme animate * Umor şi muzică * Venit, văzut, filmat * Invitatul emisiunii * Camera ascunsă * CASA PLINĂ - serialul emisiunii * Video-curiozităţi * Carnet de reporter * Teatru scurt * Topul discotecilor * Cuplu pentru cinci...minute * Sydney 2000 18.20 Star Trek 19.15 Robingo 19.55 Campionatul Mondial de Fotbal * Optimi de finală 22.00 Actualităţi 22.30 Publicitate 22.35 Film serial * Lucky (SUA, 1990) Ep. 3 23.25 Campionatul Mondial de fotbal * optimi de finală 1.30 Automobilism

MAPAMOND SPORT

Campionatul Mondial de Fotbal

Anii trec, vedetele îmbătrânesc, gloria rămâne...

În Statele Unite ale Americii, cea de-a 15-a ediţie a C. M. este în plină desfăşurare. Cei mici încearcă să se strecoare printre picioarele celor mari pentru a ajunge şi ei la masa bogată a banchetului final, dar şansele lor sunt minime, fiindcă, dintotdeauna, peştele cel mare l-a înghiţit pe cel mic şi sătulul nu l-a crezut pe cel flămând. Noile stele ale fotbalului mondial încep să strălucească, fapt care nu ne poate face să le uităm pe cele de altădată. În continuare, îmi propun să vă readuc în memorie câteva nume care vor rămâne cât lumea în istoria turneelor finale ale celei mai importante competiţii fotbalistice. Anii trec, idolii noştri îmbătrânesc şi mor, dar gloria lor este nepieritoare...

Edson Arantes do Nascimento, zis Pele,

zis Regele Pele, zis Perla Neagră... s-a născut la 23 X 1940, la Tres Caracoes, statul Minas Gerais din Brazilia. A fost şi a rămas cel mai mare fotbalist al tuturor timpurilor, atât datorită calităţilor sale native de excepţie, cât şi performanţelor obţinute de echipele în care a jucat (pentru că, destui jucători foarte dotaţi nu s-au putut realiza plenar datorită unor conjuncturi neprielnice). Despre Pele şi realizările sale s-au scris milioane de pagini. Spicuind din lista lungă a performanţelor sale voi arăta doar că a cucerit de 3 ori titlul suprem cu reperezentativa Braziliei (1958, 1962, 1970), de două ori Cupa Intercontinentală de două ori Cupa Libertadores, o dată Cupa Braziliei, de opt ori titlul de campion al statului Sao Paulo, o dată campion al Ligii nord-americane de fotbal. N-a jucat decât la două cluburi mari: FC Santos (1955-1974) şi New York Cosmos (1975-1977). De-a lungul carierei sale prodigioase a marcat 1281 de goluri "contabilizate".

Deşi nu este deţinătorul recordului de participări la turneele finale ale C. M. - el fiind prezent la 4, faţă de portarul mexican Antonio Carbajal, care a jucat la 5 - Pele este singurul fotbalist care are în palmares trei titluri mondiale şi, cu siguranţă, ar fi ajuns şi golgeter absolut al "mondialelor" - până în prezent se află pe locul 3, cu 12 goluri, după Gerd Muller 14 şi Just Fontaine 13 - dacă nişte "rupători" nu l-ar fi accidentat în 1962 şi 1966 doar după câteva meciuri. Pentru o mai corectă percepţie a "fenomenului Pele", aflaţi că a disputat 1363 de partide oficiale, că a jucat de 93 de ori în reprezentativa Braziliei, pentru care a marcat 78 de goluri.

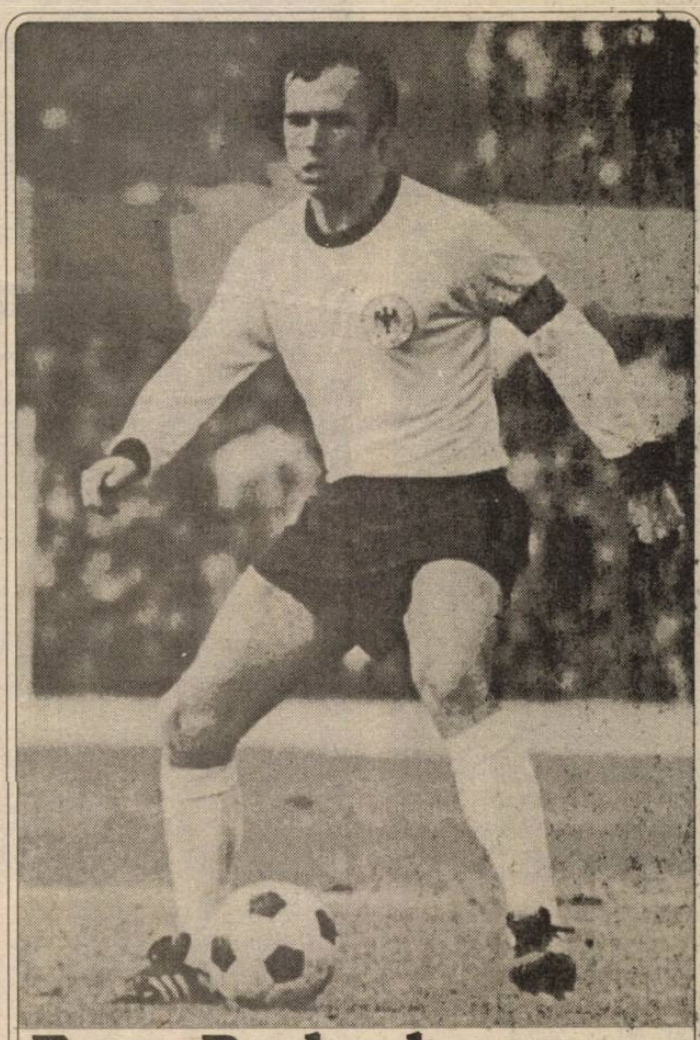

Franz Beckenbauer a rămas în

amintirea chibiţilor sub supranumele de "Prinz Franz" sau "Kaiser Franz", fiind, şi astăzi, considerat unul dintre cei mai completi fotbalişti din toate timpurile. S-a născut la 11 IX 1945, la Munchen şi a făcut carieră la celebrul club Bayern, unde a jucat 19 ani, în perioada 1958-1977, după care, ca şi alţi fotbalişti şi-a încheiat cariera pe... dolari, la New York Cosmos, unde a fost coleg cu Pele. A început ca mijlocaş, apoi a devenit libero, dând acestui post dimensiuni nebănuite până la el. Tehnic, cu plasament ireproşabil, clarvăzător, cu un serviciu precis, apariţiile sale în atac semănau panică în echipele adeverse. Din palmaresul lui menţionez: de 4 ori campion al Germaniei, de 4 ori câştigător al Cupei Germaniei, de 3 ori câştigător al CCE, o dată al Cupei Cupelor, o dată al Cupei Intercontinentale, de două ori campion al Ligii nord-americane, campion al Europei cu echipa germană, în 1972, de două ori câştigător al trofeului "Balonul de aur", atribuit celui mai bun jucător din Europa, participant la turneele finale ale C. M. din 1966, 1970 şi 1974. În 1966, Germania a fost vicecampioană mondială, în 1970 a obţinut medalia de bronz, iar în 1974 - titlul suprem, Beckenbauer fiind unul dintre principalii artizani ai acestor succese.

În 1983 a devenit selecţionerul reprezentativei germane - luându-i locul lui Jupp Derwall - şi, în 1990, şi-a dus echipa spre cucerirea celui de-al treilea titlu mondial. (Doar brazilianul Mario Zagalo se poate lăuda că a cucerit titlul mondial atât ca jucător, cât şi ca antrenor). În prezent, Beckenbauer este antrenor la clubul de care se leagă şi succesele, şi averea sa - Bayern Munchen.

Johan Cruyff

cu doi ani mai tânăr decât Beckenbauer - s-a născut la 27 IV 1947, la Amsterdam - n-a fost mai puţin talentat decât acesta, dar, dacă n-are atâtea trofee în palmares, aceasta se datorează conjuncturii mai puţin favorabile, reperezentativa Olandei reuşind - în perioada de glorie a lui Cruyff - doar să ajungă în două finale ale C. M., ambele pierdute: în 1974, în faţa Germaniei, în 1978, în faţa Argentinei. Cruyff a jucat la Ajax Amsterdam (1957-1973), CF Barcelona (1973-1978), Los Angeles Aztecs (1978), Washington Diplomats (1979-1980), Levante Valencia (1980-1981). Avea doar 10 ani când mama lui l-a înscris la clubul Ajax, la pitici şi, la 17 ani, juca deja în prima echipă, iar un an mai târziu, în reprezentativa Olandei. Atacant de rasă, cu prestaţii tehnice de finete executate în regim de mare viteză, s-a remarcat şi ca un excelent conducător de joc şi, nu în ultmul rând, ca marcator de goluri foarte spectaculoase. Din palmaresul său sunt de reţinut: 6 titluri de campion al Olandei, 4 Cupe ale Olandei, 3 CCE, o Cupă Intercontinentală (cu Ajax), un titlu de campion al Spaniei cu CF Barcelona, câştigător al trofeului "Balonul de aur" (1971 şi 1973). A fost inima şi creierul renumitei reprezentative olandeze a anilor 70, care, deşi a pierdut titlul mondial în 1974, a fost considerată de toată lumea formaţia cu cel mai spectaculos joc. Iată formaţia aliniată de selecţionerul Rinus Michels în finala de pe stadionul Olimpic din Munchen: Jungbloed-Suurbier, Haan, Rijsbergen (58, Jong), Krol, Jansen, Van Hanagem, Neeskens, Rep, Cruyff, Rensenbrinck (46, Van de Kerkhof). "Portocala mecanică" a fost opera antrenorului Michels, dar Johan Cruyff a înnobilat-o prin jocul său.

Să mai spunem că, de 9 ani, Cruyff este antrenor - mai întâi la Ajax, apoi la CF Barcelona - şi performanţele continuă să-l...caute.

CELEBRELE CUPE ALE C. M.

Gheorghe Răşinaru este

unul dintre pionierii şi, în acelaşi timp, pilonii fotbalului românesc. Născut la 10 februarie 1915, la Sebeş Alba, a început să joace fotbal la echipa "România" din Cluj, în 1930, an în care se organiza, în Uruguay, prima ediţie a C. M. Următoarele etape ale devenirii sale au fost: CFR Cluj (1932-1935), Rapid Bucureşti (1935-1944), CFR Sibiu (1946-1947), Şoimii CFR Sibiu (1947-1949). Cu echipa Rapid, al cărei căpitan a fost, a câştigat în şase ani la rând (1936-1942) Cupa României, în această perioadă jucând de 7 ori în echipa reprezentativă. Cu aceasta din urmă, în 1938, a participat la cea de-a 3-a ediţie a C.M., desfăşurată în Franţa. Fotbalist cu remarcabile calităţi tehnico-tactice, Gheorghe Răşinaru a jucat pe cel mai important post din echipă, pentru sistemul care se practica atunci, pe acela de half-centru, fiind, în acelaşi timp, fundaş central şi mijlocaş cu disponibilităţi ofensive.

La turneul final al C.M. din 1938 a făcut parte dintr-o echipă de mari jucători, care, din păcate, n-a putut să se afirme datorită lipsei de experienţă competiţională internaţională (la acea oră reprezentativa ţării noastre susţinuse doar ceva mai mult de 70 de partide). Iată fomaţia care a jucat în compania Cubei, la Toulouse, în cadrul Cupei Jules Rimet: Pavlovici-Burger, Chiroiu-Vintilă, Răşinaru, Rafinschi-Bindea, Covaci, Baratki, Bodola, Dobay.

După abandonarea activităţii competiţionale a devenit antrenor la Sibiu, oraş în care s-a stabilit şi în care, timp de decenii, s-a ocupat de echipele Arsenal, ASA, CSM, prin mâna lui trecând câteva generaţii de fotbalişti. Apoi, boala l-a silit să abandoneze activitatea şi marea pasiune a vieţii sale - fotbalul.

S-a stins la 8 ianuarie 1994, cu o lună înainte de a împlini 80 de ani.

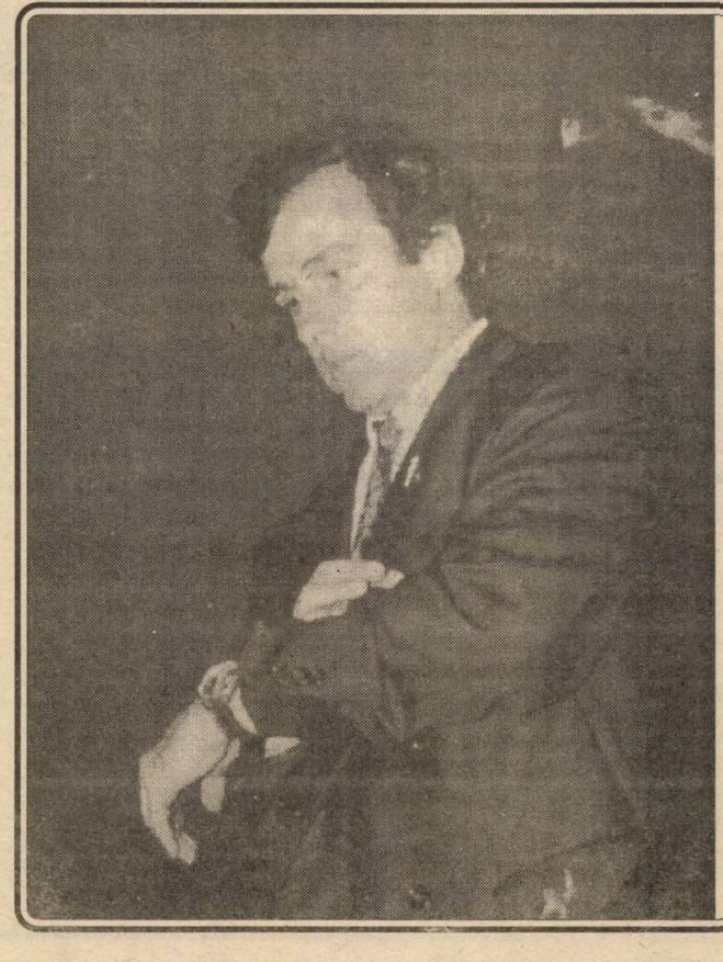

Michel Platini face şi el parte din familia

fotbaliştilor de geniu ai lumii.

Născut la Joeuf, în Franţa, la 21. 06.1955, fiu al unei familii de emigranţi italieni, a început să joace fotbal la neînsemnatul club din oraşelul natal, având-l antrenor pe chiar tatăl său, dar talentul lui s-a evidenţiat de timpuriu. După o eclatantă carieră în ţară, la clubul Saint-Etienne, unde a jucat până în 1982, s-a transferat în Italia, la Juventus Torino, unde a dat strălucire renumitului club. Mijlocaş ofensiv de o mare vivacitate, cerebral şi cu un dezvoltat simţ al porţii, Platini a fost desemnat drept cel mai bun fotbalist al Europei în trei ani la rând: 1983, 1984, 1985. Şuta bine cu ambele picioare şi, deşi nu era foarte înalt şi solid (1,77 m., 72 kg), era redutabil în jocul aerian, numeroase goluri marcându-le cu capul. La turneul finel al C.M. din 1982, din Spania, a fost unul dintre cei mai buni jucători ai competiţiei, contribuind în mare măsură la clasarea Franţei pe locul 4. Iată formaţia al cărei prim solist era: Ettori-Bossis, Janvion, Tresor, Amoros-Giresse, Platini, Tigana, Genghini.(Batiaton)-Rocheteau, Six.

Doi ani mai târziu, cu prilejul turneului final la Campionatul European, reprezentativa franceză, cu Michel la timonă, a fost irezistibilă, cucerind trofeul de o manieră categorică. În fine, în 1986, la turneul final al C.M. din Mexic, Franţa, cu acelaşi Platini solist, a cucerit medalia de bronz. De fapt, toţi specialiştii sunt de acord că perioada de glorie a fotbalului francez contemporan se confundă cu cariera lui Michel Platini.

Ajuns, şi el, antrenor, Platini a cam fost părăsit de şansă, naţionala Franţei ratând calificarea la actualul turneu.

Ale fotbalului valuri.

N.I.DOBRA

Campionatul Mondial de Fotbal '94

urmare din pag. 1

scorul cu un şut sec, la firul ierbii, în urma unei lovituri de colţ. După pauză, africanii au rămas în 10, prin eliminarea lui Song şi relativul echilibru s-a fărâmat de tot, introducerea "moşneagului" Milla neschimbând datele problemei. Golurile lui Marcio Roberto Dos Santos (min. 66) şi Jose Roberto Gama de Oliveira Bebeto (min. 74) au venit în mod firesc şi n-au făcut decât să-mi întărească părerea că brazilienii vor fi foarte greu de bătut chiar şi de "maşina de tocat carne" germană.

Să privim clasamentul grupei B:

1. Brazilia	2	2	0	0	5-0	6
2. Suedia	2	1	1	0	5-3	4
3. Camerun	2	0	1	1	2-5	1
4. Rusia	2	0	0	2	1-5	0

Marţi, 28 VI, se dispută întâlnirile: Rusia - Camerun şi Brazilia - Suedia.

O imagine în ... alb negru: Lothar Matthaus, om de bază al reprezentativei germane, în dialog cu Adolfo Valencia, atacant al naţionalei Columbiei.
"Întâmplător" cei doi sunt colegi la Bayern Munchen.

Putea fi 4-0, dar şi ...2-2

Surprinzător de bine au jucat aceşti mexicani, vineri, cu irlandezii. Fără Hugo Sanchez, dar cu un Luis Garcia în mare vervă, "peonii" lui Miguel Mejia Baron au marcat două goluri (min. 44 şi 67) şi ar fi putut să-l mai îngenuncheze de vreo două ori pe Pat Bonner, dacă acelaşi Luis Garcia şi Alberto Garcia Aspe s-ar fi concentrat în fazele de atac. Nu-i vorbă că nici insularii nu s-au lăsat mai prejos, Tommy Coyne şi Dennis Irwin irosind bune ocazii. Totuşi, în final, Aldridge (35 ani), abia introdus în echipă, a redus din diferenţă (min. 84), iar două minute mai târziu, "papagalul" Jorge Campos a scos o minge grea şutată de Houghton.

După două etape, în grupa E situaţia se prezintă astfel:

1-2. Mexic	2	1	0	1	2-2	3
Irlanda	2	1	0	1	2-2	3
3-4. Italia	2	1	0	1	1-1	3
Norvegia	2	1	0	1	1-1	3

Marţi sunt programate meciurile Irlanda - Norvegia şi Italia -Mexic.

Arbitraj după...ureche

Unul dintre cele mai palpitante meciuri de până acum a fost cel dintre Belgia şi Olanda. De unde iniţial am crezut că, fiind vecine, cele două...monarhii vor merge la mica înţelegere, până la urmă a ieşit o luptă pe viaţă şi pe moarte, rezultatul final stând sub semnul incertitudinii până în ultimul minut. Cel care a făcut notă discordantă a fost arbitrul Renato Marsiglia care, culmea, este originar din ţara în care şi femeile preferă fotbalul bucătăriei. Brazilianul a fluierat absolut aiurea-n tramvai. S-a jucat în viteză, cursiv, au fost faze de poartă cât în două partide, dar atacanţii s-au întrecut în ratări. Unicul gol a fost marcat de fundaşul Philippe Albert, cu capul, în min. 65. Olandezii ar fi putut egala în câteva rânduri, ultima dată în min. 90, când au trimis mingea în bara porţii lui Preud'homme.

Să ne uităm la clasamentul grupei F:

1. Belgia	2	2	0	0	2-0	6
2. Arabia	2	1	0	1	3-3	3
3.Olanda	2	1	0	1	2-2	3
4. Maroc	2	0	0	2	1-3	0

Ultimele meciuri vor avea loc miercuri, 29 VI. Maroc - Olanda şi Belgia - Arabia Saudită.

Diego Maradona, la cei 33 de ani ai săi, rămâne, totuşi, o piesă de bază în angrenajul reprezetativei argentiniene. Nu mai joacă peste tot, ca în urmă cu 4 ani, dar unde pune el piciorul se cunoaşte.

Graur cu guşă de aur...

Bine-a mai fost câtă vreme îl maziliseră cei de la TV şi am avut puţină linişte şi pace la transmisiile sportive. Dar, acest Graur cu guşă de aur, ţine cu ciocul de redacţia condusă de Ţopescu, pentru că acela îşi vede de-ale lui şi-l lasă pe ağramat să ne impuie urechile cu prostii. La partida Argentina - Nigeria m-a îmbolnăvit de câte ori a repetat Simone, când toată luema ştie că pe mijlocaş îl cheamă Diego Simeone (l-or fi auzit şi americanii, fiindcă de vreo trei ori i-au scris numele complet pe ecran, dar degeaba!) Altfel, întâlnirea a avut ceva suspens, creat şi aici de arbitrul suedez Bo Karlsson, care, în min. 10, a validat golul marcat din ofsaid de nigerianul Siasia, iar în min, 13, le-a anulat argentinienilor un gol marcat de Batistuta, pe motiv că nu fluierase el reluarea jocului după fault. Maradona şi trupa lui s-au supărat, i-au luat pe buzaţi la-ntors şi Caniggia - cu figura lui de fecioară despletită - l-a executat de două ori pe portarul Rufai (min. 22 şi 29), după care s-au tras la umbră şi-au aşteptat să expire termenul şi să se ducă la şampanie. Văzând că nu au nici o şansă, vulturii cu aspect de ciori i-au tocat mărunt pe sud-americani ca să-i ţină minte şi când or ajunge acasă şi s-or privi în oglindă...

GOLGETERII C.M.

După meciurile disputate sâmbătă, clasamentul golgeterilor turneului final arată astfel: Gabriel Batistuta şi Martin Dahlin - 3 goluri; Florin Răducioiu, J. Klinsmann, J. Goikoetchea, Gh. Hagi, G. Bregy, A. Valencia, L. Garcia, Romario, F.A. Amin, Caniggia - 2 goluri fiecare.

Şapte cartonaşe roşii în primele 20 de meciuri

Ameninţările FIFA la adresa arbitrilor care oficiază la Campionatul Mondial au dat roade. Speriaţi că vor fi trimişi acasă dacă nu sancţionează cele mai mici abateri de la regulament, cavalerii fluierului au scos nu mai puţin de 7 cartonaşe roşii în primele 20 de meciuri. Cei care au fost eliminaţi sunt: Ion Vlădoiu (România), Serghei Gorlukovici (Rusia), Rigoberg Bahanang Song (Camerun), Miquel Angel Nadal (Spania), Marco Etcheverry, Luis Cristaldo (ambii Bolivia), Gianluca Pagliuca (Italia). De asemenea, trei jucători au primit deja 2 cartonaşe galbene, urmând să fie suspendaţi pentru următoarea partidă: Martin Dahlin (Suedia), Julio Cesar Baldivieso (Bolivia), Alf Inge Haaland (Norvegia).

Declaraţii după meciul Belgia-Olanda

Paul van Himst, antrenorul Belgiei: "Bineînţeles că suntem foarte fericiţi de această victorie şi de partida pe care am disputat-o. Este ziua cea mai fericită din viaţa mea. Am demonstrat că putem să jucăm la victorie. Nici un moment nu ne-am gândit la un meci egal. Într-un turneu final întotdeauna trebuie să faci totul pentru a obţine victoria".

Dick Advocaat, antrenorul Olandei: "A fost un meci deschis, disputat în condiţii dificile. Între multele ocazii pe care şi le-au creat cele două echipe, Belgia a avut şansa de a transforma una. Mă înclin în faţa portarului belgian, care a făcut un meci excelent şi a salvat goluri ca şi făcute. Noi am fost şi ghinionişti şi nu ne rămâne decât să încercăm să-i batem pe marocani. Din acest moment muncim pentru asta".

Libero-ul şi căpitanul naţionalei Norvegiei, Rune Bratseth, a contribuit substanţial la buna prestaţie de până acum a "schiorilor".

Divizia C sub lumina reflectorului

5. Pe ultima treaptă a podiumului de premiere în topul echipelor divizionare C. s-a situat în acest an, harnicul şi talentatul "unsprezece" Mecanica Mârşa, cu o surprinzătoare şi notabilă linie de clasament: 24 14 3 7 48-28=31. Prin poziţia a treia ocupată, dar mai ales graţie multora din evoluţiile avute pe distanţa celor 24 de etape ale sezonului competiţional (din acestea am aminti aici: ambele partide cu Carbomet şi Unirea, cele de pe terenul propriu cu Sparta, Textila Cisnădie şi Record, întâlnirile din deplasare de la "U" Hidrosembraz, Carpaţi şi Construcţii, precum şi finala judeţeană a Cupei României în compania Spartei), ne-a readus în memorie imaginea predecesoarei ei de acum zece ani, o formaţie cu o comportare excelentă în liga secundă a campionatului naţional de fotbal, în care a jucat mult timp un rol de primă mărime. Sigur că până la atingerea nivelului performanţelor de odinioară mai este încă un drum lung şi anevoios de străbătut, presărat cu antrenamente din ce în ce mai dure şi intensive, cu abstinenţe şi renunţări pe parcursul lui, tinerii jucători ai lotului actual (ce trebuie urgent întărit în punctele esenţiale) - mulţi din ei crescuţi şi educaţi în propria pepinieră - schimbându-şi maniera de a privi de pe alte coordonate practicarea acestui îndrăgit sport vor trebui să abordeze toate confruntările cu deplină încredere în forţele lor şi cu ferma credinţă în izbânda finală, lucru propriu şi firesc mentalităţii învingătorului. Este o sarcină dificilă ce revine în egală măsură atât conducerii administrative a unităţilor economice patronatoare (din toate cele existente se pare că doar cea condusă de inimosul om de fotbal, director ing. C. Cotora, se află concret lângă echipă), celor doi pricepuţi şi harnici antrenori (C. Barbu şi C. Armenean), preşedintelui secţiei (I. Pătru) şi întregului lot, dispus în sezonul viitor să se bată fără menajamente pentru promovarea în etalonul superior. Acordând "cezarului" ce este al cezarului trebuie să arătăm de la început că meritul principal în depistarea, formarea şi desăvârşirea educării fotbaliştilor aflaţi în grija marii uzine din apropierea Avrigului, aparţine actualilor mentori tehnici, care - într-o perioadă relativ scurtă - au reuşit să recruteze şi să ridice din rândul juniorilor o pleiadă de talente, ce s-au adaptat rapid şi perfect atât ideilor tactice preconizate de ei, cât şi individualităţilor rutinate şi cu autentică personalitate, încă în plină formă, vigoare şi cu o mare disponibilitate de joc. Am aşeza în rândul acestora pe V. Burciu, D. Drîndea, D. Ispas şi I. Holom, toţi constituind osatura puternică şi de bază a unui lot extrem de puţin numeros avut de antrenori la dispoziţie.

Aşa cum de altfel am mai spus, trebuie să remarcăm încă odată inspiraţia şi curajul antrenorului C. Barbu, de a lansa în fotbal pe E. Drăguşin (fost handbalist divizionar), un vârf de atac, dotat cu foarte multe calităţi fizice (viteză, mobilitate, incisivitate), cu o forţă de pătrundere ieşită din comun, capabil de a se lupta singur cu o întreagă apărare, autor a numeroase goluri, care a câştigat, odată cu scurgerea timpului, certe şi rafinate procedee şi valenţe tehnice.

Odată cu venirea în lot a portarului C. Topârceanu, alături deD. Paravăţ, coducerea tehnică şi-a rezolvat şi spinoasa problemă a ultimului apărător. Având la dispoziţie o linie defensivă sigură, tenace şi bătăioasă în care rutina mai vechilor jucători (D. Drîndea, D. Ispas şi I Holom) face "casă" bună cu elanul şi dorinţa de afirmare a tinerelor talente , N. Grigore şi N. Nedelcu, ce pot să evolueze cu succes de pe acum în eşaloanele superioare.

Linia de mijloc, veritabila placă turnantă a formaţiei, are în componenţa ei pe tinerii de certă perspectivă L. Tarcea şi M. Stângu, precum şi pe rafinatul şi abilul A. Vlad, fiecare din ei putând îndeplini dificilul rol al dispecerului, toţi fiind creditaţi şi cu numeroase goluri înscrise în porţile adverse. În atac alături de E. Drăguşin, a evoluat, cu rezultate nu totdeauna la fel de concludente şi exacte, veteranul V. Burciu, cu un final de sezon mai puţin fast. Am aplaudat debutul mai mult decât fericit al lui: I. Ionuţ, S. Ignat, M. Zota (unii încă juniori), precum şi contribuţia decisivă al lui D. Neamţu şi D. Titirigă, atunci când ei au fost solicitaţi. Demnă de toată lauda maniera în care conducerea tehnică şi-a educat jucătorii în spiritul respectului faţă de partenerii de întrecere, arbitrii, spectatori şi proprii lor coechipieri. Lucrul acesta se reflectă în cele doar 18 avertismente, acordate unui număr de 8 jucători (ambele cifre constituind recordurile absolute ale diviziei C). Campion al avertismentelor D. Drândea cu 5 cartonaşe galbene cumulate. Formaţia a înregistrat, din păcate, la pasiv 4 eliminări (D.Drândea de două ori, M. Stângu şi N. Grigore) componenţi trimişi în afara terenului pentru greşeli minore, dovadă cele numai 4 etape de suspendare.

Cu un ajutor material mai substanţial şi concret al conducerii tehnico-administrative, cu aceeaşi aplecare atentă spre creşterea şi educarea echipei de juniori (rezervor inepuizabil de talente), cu transferarea în lot a 2-3 jucători de autentică valoare şi cu aceeaşi dăruire, seriozitate şi profesionalitate a antrenorilor în procesul de instruire, viitoarea echipă Mecanica din Mârşa poate aştepta cu deplină încredere noul sezon.

V. M.

TRIBUNA sporturilor

SUPLIMENT SĂPTĂMÂNAL DE INFORMARE SPORTIVĂ AL COTIDIANULUI INDEPENDENT "TRIBUNA"

Anul IV, nr. 221 | 4.07. - 11.07.1994 | 4 pagini, 100 lei

meciurilor

*** Luni, 4 iulie, Orlando, ora 18,55: Olanda -Irlanda**
San Francisco, ora 22,25: Brazilia - SUA
*** Marţi, 5 iulie, Boston, ora 19,55: Nigeria - Italia**
New York, ora 23,25: Mexic - Bulgaria

Dacă îmi permiteţi nişte pronosticuri de observator neutru şi dezinteresat, pentru sferturi se vor califica echipele Olandei (pentru că nu-mi place mutra lui J. Carlton, "cămiloiul" antrenor al irlandezilor), Braziliei, Italiei (deşi încă n-a arătat mare lucru) şi Mexicului (deşi, de bulgari - ca şi de greci - trebuie să te temi şi când îţi aduc daruri).

"Turneul final a început sâmbătă seara!"

- Bine-ai revenit acasă, Viorele?

- Bine te-am găsit.

- Cum a fost în America? Tot pe marginea prăpastiei sunt imperialiştii ăia?

- Ca să-ţi spun cum a fost în America mi-ar trebui câteva zile, iar eu, de când m-am întors, dorm în neştire. În ce priveşte chestia cu prăpastia, toată lumea ştie că a fost o gogoriţă propagandistică desuetă, ca să nu spun de prost gust.

- Câţi antrenori aţi fost la faţa locului?

- Trei mari şi laţi: Halagian, Bondrea şi eu. Mai bine reprezentaţi au fost reprezentanţii federaţiei, conducătorii de cluburi şi ziariştii.

- Vlădoiu a făcut Rapidul de ruşine...

- Asta cam aşa e. Şi-a meritat soarta.

- De ce l-a înjurat pe Ţiţi Dumitriu?

- N-am fost de faţă, dar ştiu că Dumitriu trebuia să-i fie naş şi, în plus, sunt prieteni de familie. Probabil că s-au mai înjurat şi altădată. Am auzit şi alţi jucători întorcându-i vorba lui Dumitriu. E treaba lui, nu vreau să insist.

- Ce şanse avem contra Argentinei?

- Ai văzut cele două jocuri de sâmbătă seara. S-a jucat cu totul altceva. De asta zic că, după părerea mea, turneul final a început de fapt cu faza optimilor. Avem şanse egale cu Argentina. Totul va depinde de evoluţia jucătorilor de excepţie pe care îi au ambele echipe şi care pot favoriza decizia. Să dea Domnul să fie ai noştri cei inspiraţi!

- Cu ce români te-ai văzut în America?

- Cu mai mulţi, dar gestul domnului Lucică Bogdan, sibian de-al nostru, a fost impresionant. Înaintea meciului cu Elveţia, de la Detroit, a invitat conducerea federaţiei, ziariştii, preşedinţii de club, antrenorii la o masă românească tradiţională. Ne-am simţit excelent.

- Îi mai vrea Rapidul pe Radu Niculescu şi pe Dorin Zotincă?

- Da.

A consemnat Mircea BIŢU

Campionatul Mondial de fotbal - optimi de finală

Primii fericiţi: Berti Vogts şi Javier Clemente

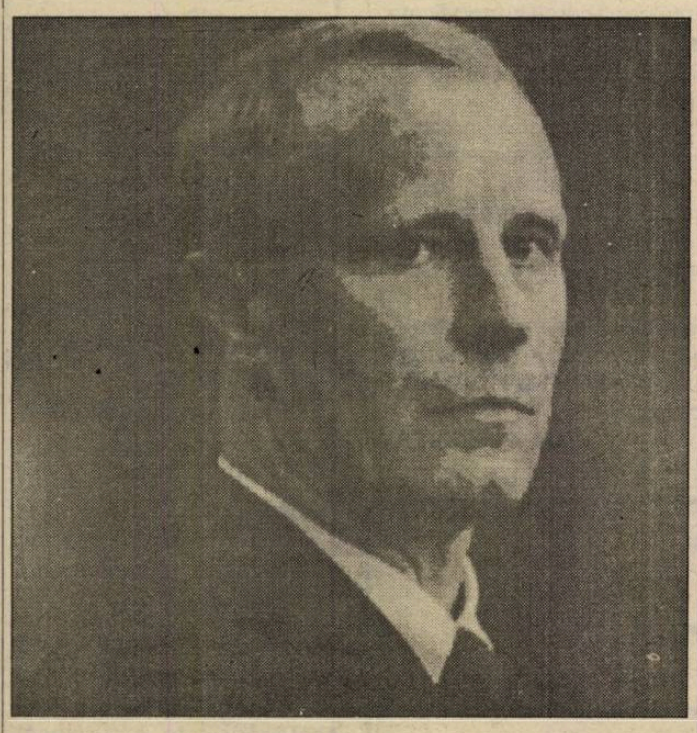

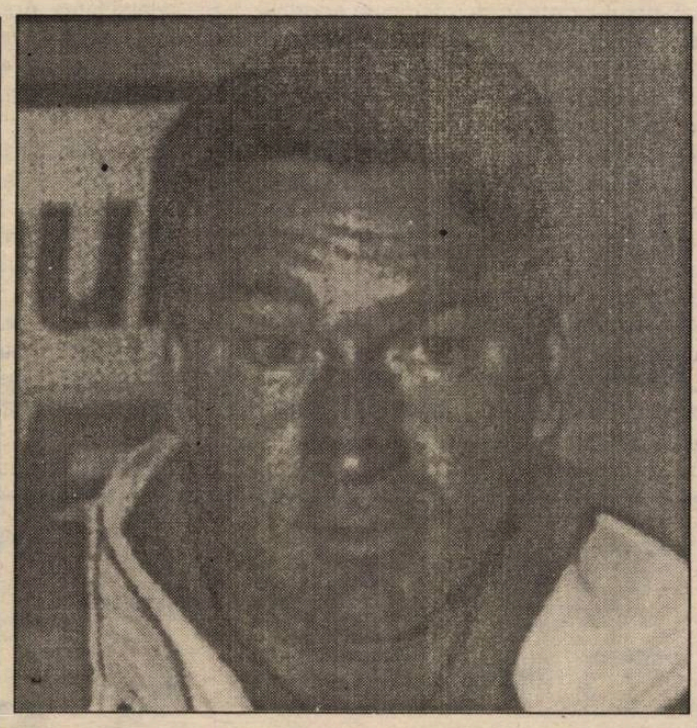

Cine n-are bătrâni să-i cumpere!

De multă vreme lumea fotbalului mondial a aruncat la gunoi orice urmă de romantism şi de milă. Se joacă un fotbal diavolesc, în care doar cei puternici sunt trataţi cu stimă şi respect. Oamenii au devenit fiare dacă, iată, columbianul Andres Escobar, a fost, pur şi simplu, lichidat fizic pentru "vina" de a fi marcat un autogol. Cu toate acestea, viaţa merge înainte, uitarea fiind una dintre marile binefaceri ale existenţei. Cu brasarde de doliu pe mânecă, fotbliştii reprezentativei Germaniei şi Belgiei au încins un joc de o rară spectaculozitate. Nemţii ne-au arătat doar o parte a adevăratului lor potenţial, deşi au lipsit din formaţie trei dintre piesele considerate de bază:

continuare în pagina 4

Dumnezeu nu bate cu bâta...

Nu vă puteţi imagina cum m-a uns la suflet corecţia pe care le-au aplicat-o spaniolii acestor mici meseriaşi care au crezut că se poate trăi bine la infinit vânzând ceasuri şi luând dobândă pe milioanele depuse de alţii în băncile lor. Hulpavi şi fără inimă(în pieptul fiecărui elveţian bate un mecanism de Schaffhausen), corciturile astea, care nu ştiu de-s nemţi, francezi sau italieni, i-au umplut de cucuie şi de ruşine pe fotbaliştii noştri, în acea noapte vânătă de 22 iunie, administrându-le 4 goluri şi dacă ar fi putut ar mai fi dat, de parcă atunci era sfârşitul lumii. Dar Dumnezeu e mare, tare, şi de-acolo, de sus, vede

continuare în pagina 4

N.I. DOBRA

RADU NICULESCU: "NU ŞTIU DACĂ RĂMÂN LA SIBIU!"

Întors cu o tolbă plină de impresii de la Los Angeles, vedeta lui F.C.Inter, Radu Niculescu, ne-a declarat în exclusivitate: "N-am avut şansa să particip decât ca spectator la turneul final, dar vă asigur că experienţa acumulată a fost una deosebit de interesantă. Poate că vom avea prilejul să discutăm pe îndelete. Acum plec la Neptun pentru câteva zile. Piciorul nu mă mai supără. Aud că la F.C.Inter încă n-avem antrenor. Oricum, nu ştiu dacă rămân la Sibiu!"

Noi ne vom feri să-l băgăm pe Radu în gura lumii, dar am înţeles că nici la această oră clubul nu şi-a onorat obligaţiile faţă de el. Trist, dar adevărat.

M.B.

Ultima oră

● Antrenorul naţionalei Arabiei Saudite, argentinianul Jorge Solari (51 ani), va părăsi formaţia. Succesor al al lui Leo Beenhakker, concediat în noiembrie trecut, Solari doreşte să se întoarcă acasă. Cu un bagaj de numai 30 de cuvinte în limba arabă, Solari este în permanenţă însoţit de doi-trei translatori pentru a comunica cu jucătorii. Acum, după ce formaţia antrenată de el a făcut o figură frumoasă în grupa F, tatăl vitreg al jucătorului Redondo din echipa Argentiniei, cosideră că misiunea sa este încheiată. "A trebuit să fac eforturi deosebite pentru a mă adapta. Culturile arabă şi sud americană sunt total diferite. În ceea ce priveşte echipa, am reuşit să alcătuiesc un <<11>> valoros, care promite", a declarat Solari. Pentru calificarea la World Cup, jucătorii saudiţi au primit 100.000 de dolari şi nu automobil Mercedes, iar deplasarea în SUA au făcut-o cu un avion particular. "Echipa nu este interesată de aspectul financiar al problemei, şi cu atât mai puţin eu", a declarat Jorge Solori, care a adăugat: "Important este să marchezi ca să câştigi, recompensa materială nu contează". S-o spună lui mutu'!

● Atacantul suedez Martin Dahlin a refuzat să semneze un contract cu formaţia engleză Everton, prelungindu-şi angajamentul faţă de actuala sa echipă de club, Borussia Moenchengiladbach. "Oferta venită de la Everton a fost foarte tenatantă, 620.000 de dolari anual, însă campionatul englez nu mă atrage. Prefer să rămân în Bundesliga. A fost cea mai grea decizie din viaţa mea", a declarat Dahlin. Până acum suedezul se numără printre puţinii jucători care s-au evidenţiat.

● Mijlocaşul englez Paul Gascoigne, de la achipa

continuare în pagina 4

MEDIAFAX

Americanii îşi fac curaj

Chiar dacă mulţi specialişti nu le acordă nici o şansă în faţa Braziliei, fotbaliştii americani cred în şansa lor. "Sigur că Brazilia este o echipă mare. Totuşi, noi nu vom renunţa la luptă, mai ales că vom juca pe 4 iulie... În opinia noastră, noi suntem favoriţi - a spus fundaşul Paul Caligluri. Să nu uităm că selecţionerul Bora Milutinovici a întâlnit Brazilia şi la precedenta ediţie când antrena formaţia Costa Rica. Fotbaliştii cariocas au câştigat extrem de greu cu 1-0. Întrebat ce le-a spus elevilor săi înaintea acelui meci, Bora a răspuns: "Nu intraţi pe teren ca să le cereţi autografe!"

Olandezii sunt gata pentru confruntarea cu Irlanda.

Deşi au ocupat locul I în grupa F, fotbaliştii olandezi sunt convinşi că jocul practicat de ei nu a fost unul convingător. Meciul din optimi cu Irlanda este privit cu un optimism ponderat. "Va fi foarte dificil. Irlanda este una dintre cele mai puternice echipe. Va trebui să câştigăm, dar va fi greu" a spus Dennis Bergkamp. Referitor la comportarea de până acum a "Portocalei mecanice", atacantul lui Inter Milano a declarat: "Am câştigat două meciuri în grupă, chiar dacă nu am impresionat. Cu condiţia fizică am stat bine. Am avut probleme, însă, la capitolul tehnică". Selecţionerul Dick Advocaat pune totul pe seama căldurii insuportabile de la Orlando. În meciul cu Maroc, temperatura a fost de 46 grade C. Căpitanul echipei Ronald Koeman: "Irlandezii ne cunosc jocul, dar şi noi îl cunoaştem pe al lor. Putem să îi batem".

ANCHETA DE... SEZON

În vara aceasta e la modă baia la cadă...

Strandul de la Ocna Sibiului este închis pentru că SC Cibinul, fost IHR, fost OJT, n-are bani să-l facă folosibil şi nici nu-l scoate la licitaţie, poate s-ar găsi cineva care să încerce o... jidănie pentru tot românul.

Strandul, aşa zis, municipal din Sibiu nu se va deschide până nu se termină litigiul dintre cei doi "asociaţi" CSM Sibiu, fost Clubul sportiv muncitoresc, actualul Club sportiv municipal (în paranteză fie spus, era mai... municipal când era muncitoresc!) şi SC Cibinium H&P Sibiu.

Ca să n-o mai lungesc şi să vă ţin cu sufletul la gură: în concluzie, în această vară, sibianul - spălat sau nu, amator să înoate sau să înveţe plutirea pe apă, de polo, de scufundări sau, pur şi simplu, dornic să admire trupurile cadânelor care n-au avut "sponsori" pentru Litoral sau Balaton - va trebui să se mulţumească (fireşte, dacă nu-i milionar) cu odihnitoarea baie la cadă, acasă ori la Baia populară Neptun.

Istoria diferendului dintre CSM şi SC Cibinium (a nu se confunda cu SC Cibinul, care-i altă raţă, în altă straiţă) este lungă, încâlcită şi obositoare pentru cititor. Încercând să fac un rezumat, vă voi spune că, în 27 IV 1993 - într-o zi de miercuri s-a încheiat un contract de asociere (închiriere, îi zic unii) între CSM Sibiu şi SC Cibinium H&P, prin care CSM oferea toată baza materială a Ştrandului municipal, situat pe str. Cârlova din Sibiu, mai sus pomenitei societăţi, pe o perioadă de 15 ani, pentru administrare şi exploatare, cu anumite clauze, între care: plata către CSM din profitul brut realizat din activităţile organizate la ştrand a unei sume fixe anuale de 5 milioane lei, în trei tranşe, suma fiind majorată (sau micşorată) semestrial, în funcţie de rata inflaţiei. (Am omis să spun că, în 27 II 1991, CSM Sibiu încheiase deja un contract cu SC Vidraru, căreia îi închiriase, pe 5 ani, un spaţiu, pentru comerţ en gros şi en detail, în incinta aceluiaşi ştrand.) Ştiind acest lucru, patronul SC Cibinium, care numai prost nu e, dl. Emilian Ioan Pătru, a pus o condiţie, conform art.7 lit.f din contract: "Contractul colateral cu SC Vidraru SRL nu va mai fi prelungit peste termenul stabilit (27 II 1991 - 27 II 1996, asta înseamnă 5 ani, nu?), iar spaţiul deţinut în prezent cu activitate de en gros va fi eliberat, în termen de 30 de zile, întrucât nu are acces direct din stradă".

Toate bune şi frumoase, mai ales că SC Cibinium se angajase să dezvolte patrimoniul, să facă investiţii şi să ofere sibienilor un ştrand modern, cu toate facilităţile pe care le presupune: bufet, duşuri cu apă caldă, bar, muzică etc. Tremuram de nerăbdare să merg acolo să mă bălăcesc în apa cristalină a bazinelor şi-n... berea rece oferită de noul administrator. Dar, cum se întâmplă adesea între asociaţi, nu după multă vreme, a intrat dihonia între CSM şi SC Cibinium, fireşte, totul pornind de la bani. Adica, SC Cibinium nu şi-a plătit suma stabilită de 5 milioane plus "indexările", nici pe '93 nici pe '94 (conform termenelor stabilite prin contract). Somată de CSM, aceasta răspunde că nu plăteşte, pentru că a investit o grămadă de bani în acest ştrand, iar CSM nu a evacuat-o pe SC Vidraru SRL, care-i face concurenţă. CSM răspunde că n-avem

continuare în pagina 4

N.I. DOBRA

La numai 13 ani

Bogdan Cosma

(C.S.S.Mediaş) - 3 medalii de aur

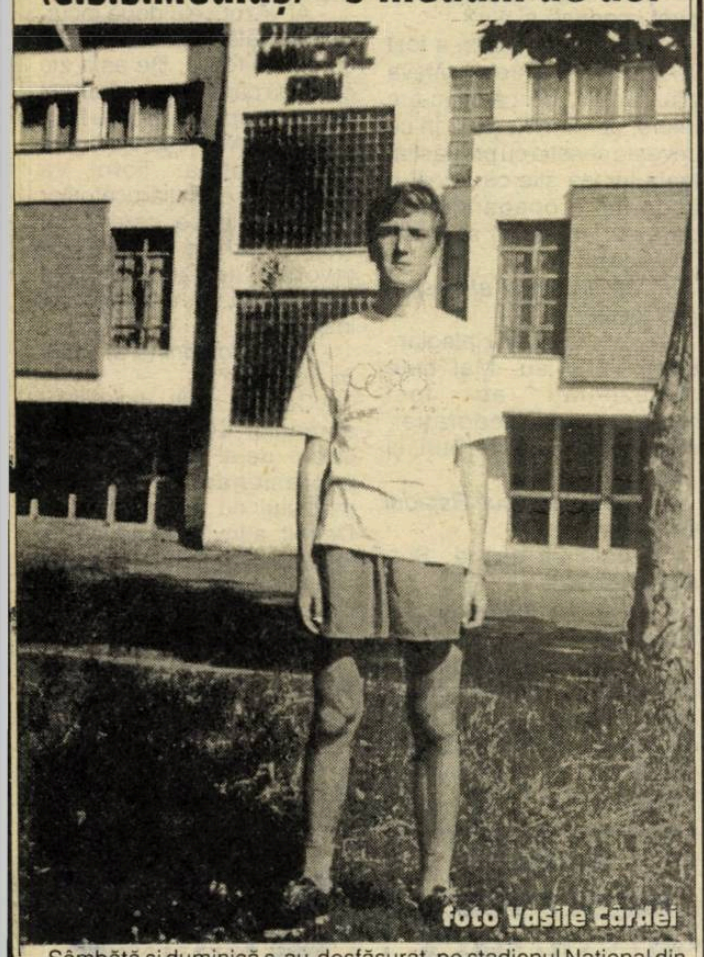

Sâmbătă şi duminică s-au desfăşurat, pe stadionul Naţional din capitală, întrecerile finale ale Campionatului Naţional de pentatlon copii I. Printre cei 80 finalişti, prezenţi la startul celor 5 probe, s-au numărat şi atleţii din judeţul nostru. Printre ei a ieşit în evidenţă performanţa realizată de un elev de 13 ani din Mediaş - Bogdan Cosma, de la C.S.Ş. din localitate, care prin cele trei medalii de aur obţinute se constituie într-o mare speranţă a atletismului medieşean.

Remarcat încă da la Campionatul Naţional de sală, din primăvară, când a câştigat locul I în probele de 50 m plat, 50 m garduri şi săritura în lungime, iată că elevul pregătit de profesorii Angela Ionescu şi Lajos Csaszar confirmă speranţele puse în el, obţinând şi în concursurile din aer liber, titlurile de campion naţional - copii I - realizând: 7,41 la 60 m plat, 9,4 la 60 m garduri şi 5,74 m la lungime. Rezultate cu care s-a clasat pe locul III la pentatlon, cu un total de 2351 puncte.

Bogdan este elev la Şc. gen. 5 Mediaş şi a început să practice atletismul, cu doi ani în urmă, având ca prim antrenor pe prof. Angela Ionescu. De remarcat că Bogdan Cosma este şi un şcolar perseverent, el obţinând în anul şcolar 1993-1994 premiul II. În afara atletismului, Bogdan mai are o pasiune - muzica rock, făcând parte din formaţia Casei şcolarilor şi elevilor Mediaş.

* Tot în cadrul aceleiaşi întreceri de la Bucureşti, eleva Maria Dragomir, din clasa a VII-a a Şc. gen. 5 Sibiu (prof. Adriana Cioroagă) a ocupat locul I la proba de 60 m garduri cu timpul de 9,43 şi locul VII la proba de pentatlon, cu un total de 2124 puncte. O altă elevă sibiană, Liliana Duţă, antrenată de prof. Delia Olteanu, s-a clasat pe locul VII cu un total de 2128 puncte.

Ilie Ionescu

Educaţia fizică - o materie de bacalaureat cu multe semne de întrebare

Cu un an în urmă mă aflam din întâmplare pe stadionul "Municipal" din Sibiu chiar în ziua când absolvenţii claselor a XII-a aveau de susţinut examenul la probele de educaţie fizică în faţa unei comisii foarte serioase. Mulţi dintre cunoscuţii profesori de educaţie fizică din şcolile sibiene erau foarte îngrijoraţi de faptul că elevii lor - cu rezultate excelente în orele de sport de la şcoală- la BAC aveau probleme.

Am trecut cu vederea acest aspect dat fiind că examenul pentru BAC la educaţie fizică era introdus doar cu un an în urmă şi foarte mulţi sperau că nu poate influenţa examenul.

În acest an, cu două zile înaintea începerii examenului de BAC ne-au vizitat la redacţie doi profesori care predau educaţia fizică la Liceul de industrie alimentară şi Liceul economic. Aceştia ne-au declarat textual: întâmpinăm prea multe probleme cu elevii care prezintă multe corigenţe la ed. fizică prin prezentarea de scutiri medicale, date fie de Cabinetul judeţean de medicină sportivă, fie de medicii specialişti, dar şi cu aportul nemijlocit al acelor părinţi care doresc să-şi scutească odrasla de la sport. Prof. Ion Marinescu de la Lic. alimentar Sibiu ne spune că din cei 22 elevi ai clasei a XII-a, 7 prezintă scutiri medicale de la orele de sport. Prof. Lucian Mătăcuţă, de la Lic. economic ne spune că din cei 550 de elevi 102 au prezentat scutiri de la orele de sport. Ambii profesori şi-au exprimat indignarea, deoarece elevii au prezentat aceste scutiri abia la data de 15 iunie, înaintea începerii examenului de BAC.

Am mai discutat şi cu alţi profesori de educaţie fizică şi, culmea, că la alte licee cum ar fi: Colegiul Gh. Lazăr, Lic. O. Goga. Lic. nr. 3, Lic. Avram Iancu, Lic. energetic, Lic. Andrei Şaguna, nu sunt scutiri medicale de la orele de sport. Am găsit de cuviinţă să vedem care este părerea d-lui dr. Alexandru Costea de la Cabinetul de medicină sportivă, care ne-a declarat:

" Ştiu că atât profesorii de ed. fizică de la Lic. economic cât şi de la Lic. alimentar, sunt cei care se "laudă" cu cele mai multe scutiri medicale de la orele de sport. Aş vrea să vă informez că statistica certificatelor medicale, de la ora de sport, eliberate de noi se ridică la 686 din cei peste 30.000 elevi care au frecventat anul şcolar 1993-1994. Este o cifră foarte mică în comparaţie cu alte judeţe. O altă problemă este aceea că eu nu eliberez certificat medical decât pe baza trimiterii de la medicul specialist, iar dacă diagnosticul prezintă baremul, numai atunci este scutit. Deci noi aici nu lucrăm decât pe bază de acte şi acestea pot fi controlate de cei ce le contestă valabilitatea. Am înţeles că cei ce au certificate de scutiţi de la orele de sport, deşi acestea au fost emise cu 3-4 luni în urmă, abia la sfârşit de an şcolar le prezintă la şcoală. Şi să vă mai spun un adevăr. Unii părinţi umblă cu relaţii la medicii specialişti obţinând scutirile respective şi în loc să le aducă la noi, le prezintă secretariatului şcolii şi acolo rămân. Iată adevărul despre aceste scutiri medicale de care d-nii profesori Mătăcuţă şiMarinescu sunt alarmaţi".

Aşadar, credem că lucrurile sunt clare şi după câte suntem informaţi, în anul şcolar 1994-1995, educaţia fizică va fi scoasă din examenul de bacalaureat.

Ilie IONESCU

Aceşti copii îşi doresc să devină fotbalişti.

Câţi dintre ei vor reuşi să fie elevii Centrului de învăţare a fotbalului Şoimii Compa Sibiu?

La "Crosul olimpic" - sibienii printre premiaţi

În cadrul săptămânii olimpice, la Bucureşti; peste 2.000 atleţi şi atlete, desemnaţi în urma etapei judeţene, şi-au disputat şansele în "Crosul olimpic", manifestare menită atragerii în activitatea sportivă a tinerilor din şcoli, facultăţi şi unităţi militare, în promovarea spiritului olimpic şi a dorinţei de întrecere şi corectiutudine.

Printre concurenţii ce au sosit în primele locuri s-au numărat şi reprezentanţii judeţului nostru. Cel mai bine s-a clasat Gheorghe Tomoioagă, de la Institutul Militar "Gheorghe Lazăr" Sibiu, care a ocupat locul I. El este antrenat de Mihai Deac. Pe locurile III şi V, la categoria fete, s-au clasat reprezentantele C.S. Municipal Sibiu - Ana-Maria Coos şi respectiv Simona Cinezan, iar pe locul X, elevul Alexandru Iana de la C.S.Ş. Şoimii Sibiu. Toţi aceştia au primit tricouri cu însemnele "Crosul olimpic '94", precum şi diplome semnate de preşedintele C.I.O dl. Juan Antonio Samaranch. Printre cei care au primit tricoul respectiv s-a numărat şi veteranul Emil Popovici, nelipsit de la asemenea manifestări atletice. **Ilie Ionescu**

În fotografia, realizată de V. Cârdei - ocupantul locului I - Gh. Tomoioagă

Luni, 4 iulie

13,00 Lumină din lumină 14,00 Actualităţi 14,10 TVR Iaşi 14,50 TVR Cluj-Napoca 15,30 Desene animate * Perrine 16,00 Emisiune în limba maghiară 17,30 Film serial * Salvaţi de clopoţel 18,00 De luni până luni 18,55 Campionatul Mondial de Fotbal * Optimi de finală 21,00 Actualităţi 21,45 Tinere talente europene 22,25 Campionatul Mondial de Fotbal * Optimi de finală 0,30 Divertisment internaţional

Marţi, 5 iulie

8,00 Actualităţi 8,05 Calendar 8,30 Video-clipuri 9,00 Desene animate * Perrine 9,25 Film serial * Fram 10,20 Film serial * Salvaţi de clopoţel 10,45 Bună ziua, America! 12,15 Film serial * Mala Mujer 13,05 1001 Audiţii 14,00 Actualităţi 14,10 TVR Iaşi 15,05 TVR Cluj-Napoca 16,00 Actualităţi 16,10 Fii tu însuţi! 17,00 Convieţuiri 18,00 Sfinx 18,30 Film serial * Salvaţi de clopoţel 19,00 Clio 19,30 Desene animate * Candy Candy 19,55 Campionatul Mondial de Fotbal * Optimi de finală 21,55 Publicitate 22,00 Actualităţi 22,25 Publicitate 22,30 Film serial * Lucky 23,25 Campionatul Mondial de Fotbal * Optimi de finală

Miercuri, 6 iulie

8,00 Actualităţi 8,05 Calendar 8,30 Video-clipuri 9,00 Desene animate * Perrine 9,25 Film serial * Fram 10,20 Videolexicon 11,20 Film serial * Salvaţi de clopoţel 11,45 Bună ziua, America! 12,15 Film serial * Mala Mujer 13,05 1001 Audiţii 14,00 Actualităţi 14,10 TVR Iaşi 15,05 TVR Cluj-Napoca 16,00 Actualităţi 16,10 Magazin sportiv 17,00 Micro-recital 17,15 Alfa şi Omega 18,00 Festivalul-concurs al ansamblurilor folclorice profesioniste 18,30 Film serial * Salvaţi de clopoţel 19,00 Sensul schimbării 19,30 Desene animate * Candy Candy 20,00 Actualităţi 20,40 Publicitate 20,45 Film serial * Dr. Quinn 21,45 Noi frontiere 22,25 Reflecţii rutiere 22,40 Interpreţi îndrăgiţi ai cântecului popular 22,55 Confluenţe 23,25 Actualităţi 23,50 Întâlnirea de la miezul nopţii 0,30 Jazz-Fan

Joi, 7 iulie

8,00 Actualităţi 8,05 Calendar 8,30 Video-clipuri 9,00 Desene animate * Perrine 9,25 Film serial * Fram 10,15 Roxette în concert 11,20 Film serial * Salvaţi de clopoţel 11,45 Atotştiutorii 12,15 Film serial * Mala Mujer 13,05 1001 Audiţii 14,00 Actualităţi 14,10 TVR Iaşi 15,05 TVR Cluj-Napoca 16,00 Actualităţi 16,10 Divertisment internaţional 17,00 Sub semnul întrebării 18,00 Cronografii 18,25 Film serial * Salvaţi de clopoţel 18,50 Tragerea obişnuită expres şi multiplă loto 19,00 Medicina pentru toţi 19.30 Desene animate * Candy Candy 20,00 Actualităţi 20,40 Publicitate 20,45 Film serial * Dallas 21,45 Simpozion 22,30 Enigma 23,00 Studioul economic 23,40 Actualităţi 0,05 Film serial * Vânătorii de imagini

Vineri, 8 iulie

8,00 Actualităţi 8,05 Calendar 8,30 Video-clipuri 9,05 Desene animate * Perrine 9,30 Film serial * Fram 10,20 Curcubeu 11,20 Film serial * Salvaţi de clopoţel 11,45 Divertisment internaţional 12,15 Film serial * Napoleon şi dragostea 13,10 1001 Audiţii 14,00 Actualităţi 14,10 TVR Iaşi 14,55 TVR Cluj-Napoca 15,45 Cocoşul deHurez 16,15 Actualităţi 16,25 Din lumea afacerilor 16,45 Pompierii vă informează! 17,00 Emisiune în limba germană 18,00 Pro patria 19,00 Film serial * Întoarcerea la Eden 20,00 Actualităţi 20,40 Publicitate 20,45 Tezaur folcloric 21,25 Film artistic * Ce a lăsat în urmă 23,00 Actualităţi 23,20 Concert extraordinar 0,50 Cinematograful de noapte

Sâmbătă, 9 iulie

8,00 Bună dimineaţa... de la Iaşi! 9,00 Calendar 9,10 Feriţi-vă de măgăruş! 10,00 Film serial pentru copii * Lassie 10,30 Pas cu pas 11,30 Ecranul 12,30 Povestea vorbei! 13,00 1001 Audiţii 14,00 Actualităţi 14,10 Magazin estival 17,30 Film serial * Beverly Hills 18,25 Mapamond 18,55 Campionatul Mondial de Fotbal * Sferturi de finală 21,00 Actualităţi 21,35 Film serial * Dallas 22,25 Campionatul Mondial de Fotbal * Sferturi de finală 0,30 Festival Skip-Rock'94

Duminică, 10 iulie

8,00 Bună dimineaţa! 9,00 Calendar 9,10 Clubul lui Gulliver 10,00 Film serial pentru copii * O lume dispărută 10,30 Lumină din lumină 11,30 Viaţa satului 13,00 Laureaţi ai Festivalului-concurs al ansamblurilor folclorice profesioniste din România 13,30 Atlas 14,00 Actualităţi 14,10 Poşta TV 14,20 Video-Magazin 17,20 Star Trek 18,20 Robingo 18,55 Campionatul Mondial de Fotbal * Sferturi de finală 21,00 Actualităţi 21,30 Publicitate 21,35 Film serial * Lucky 22,25 Campionatul Mondial de Fotbal * Sferturi de finală 0,30 Festival Skip Rock'94 1,15 Automobilism

Călărie

Sibienii au lipsit de la cele două mari concursuri internaţionale

La Piatra Neamţ s-au desfăşurat la sfârşitul săptămânii trecute două mari întreceri internaţionale de călărie. Este vorba de competiţia oficială a Campionatului Mondial "Cupa VOLVO" şi Trofeul "Dunhill", primul contând pentru C.M, la individual, iar celălalt la sărituri obstacole pe echipe, cu etape. Etapa din România face parte din zona de Est.

Paralel cu aceste două concursuri s-a desfăşurat şi concursul internaţional de dresaj, amical, unde atât proba "Sf. Gheorghe" cât şi "Intermediar I" au fost câştigate de Radu Marcoci. În cupa "VOLVO" locul I a revenit unui sportiv din Ucraina, locurile II şi III călăreţilor români Radu Ilioi şi Gheorghe Claudiu. În "Cupa Dunhill", pe echipe a câştigat România, formată din călăreţii: Radu Ilioi, Aurel Cojocariu, Florin Stoica şi Gheorghe Claudiu. Pe locurile următoare: II Ucraina, III Bulgaria.

După cum ne-a declarat dl. col. Ionel Jipa - membru în Biroul Federaţiei, "acestea au fost primele concursuri în care sibienii nu au participat datorită degringoladei în organizarea activităţii secţiei de călărie, care se confruntă cu posibila pierdere a bazei, cu împuţinarea numărului de cai, în fond cu supravieţuirea. Există o speranţă ca la concursul internaţional de probă completă, ce se va desfăşura între 29 iunie - 3 iulie la Tg.Secuiesc, Sibiul să fie reprezentat, sperăm noi, cu succes de către Ioan Ţincu şi încă doi juniori." **I. IONESCU**

MAPAMOND • SPORT • MAPAMOND

WORLD CUP USA 94

Deşi marele circ al fotbalului mondial este în deplină desfăşurare şi orice concluzie presupune o mare doză de hazard, m-am gândit să le propun cititorilor care urmăresc cu sufletul la gură pasionanta dispută pentru titlul suprem, câteva nume de fotbalişti care mi s-au părut că au ieşit în evidenţă. Desigur, alegerea este subiectivă şi poate isca nenumărate discuţii şi controverse. De ce - de exemplu - lipsesc din această "protipendadă" a fotbalului: Maradona, Matthaus, Dino Baggio, Batistuta, Leonardo, Hagi etc.? Aş zice, pentru că pe aceştia îi ştie toată lumea şi, probabil, despre ei se vor scrie, în continuare, mii de pagini. Aşa că, acceptaţi sau nu, aceasta este situaţia...

Suedia a fost, în urmă cu 4 ani, ciuca bătăilor, situându-se pe ultimul loc în grupa C. De astă dată, antrenorul Tommy Svensson şi-a luat măsuri de siguanţă şi iată-i pe nordici în optimi. Alături de Tomas Brolin, Martin Dahlin, Anders Limpar, Jonas Thern - toţi mercenari la marile cluburi din Europa - o contribuţie importantă la succesele echipei a avut căpitanul şi "îngerul ei păzitor", **Thomas Ravelli**, care la 13 august a.c. va împlini 35 de ani, fiind legitimat la IFK Goteborg.

Deşi Ciriaco Sforza şi Stephane Chapuisat erau mai bine cotaţi înainte de turneul final, cel care s-a detaşat clar din reprezentativa Elveţiei a fost **Alain Sutter**, blondul cu pletele prinse într-o agrafă. Născut la 22 ianuarie 1968, mijlocaşul din ţara ciocolatei Milka s-a afirmat în echipa Grasshopper Zurich, pentru ca, în vara anului 1993, să fie achiziţionat de clubul FC Nürnberg contra unei sume destul de modeste de 350.000 de DM, sub rezerva de a-l înapoia după un campionat. Între timp, Sutter a atras atenţia boşilor de la Bayern München, care l-au cumpărat pentru a-şi întări linia de mijloc, care va duce greul în noul sezon competiţional.

Fredy Rincon *(născut la 14 august 1966), mijlocaş ofensiv, este unul dintre jucătorii în care antrenorul columbian Francisco "Paco" Maturana şi-a pus mari speranţe. Participant la turneul final din Italia, el ar fi trebuit să alcătuiască, împreună cu Luis Carlos Perea, Carlos Valderrma şi Faustino Asprilla, coloana vertebrală a reperezentativei Columbiei, care, cu tot tam-tam-ul ce s-a făcut în jurul ei, a dezamăgit. Asta nu înseamnă că Rincon nu rămâne un mare jucător. El a început să joace la America Cali şi în prezent este legitimat la clubul brazilian Rio de Janeiro (Brazilia).*

S-a născut la 10 mai 1969 la Amsterdam şi a început să joace, la 12 ani, la Ajax, club fanion al Olandei. Johan Cruyff a văzut în el un jucător de mare viitor şi, în 1986, l-a luat în lotul primei echipe. A fost o "mişcare" surprinzătoare pentru mulţi, pentru că **Dennis Bergkamp** - căci de el este vorba - era un ilustru necunoscut. În 1991 a ajuns un adevărat golgeter şi aşa a rămas: 25 goluri în '91 şi 26 goluri în '93. În prezent joacă la Inter Milano şi titular al reprezentativei olandeze. Deşi, până acum a fost o prezenţă mai degrabă utilă decât strălucitoare, Dennis va arăta ce poate...

Karlheinz Riedle *este unul din jucătorii de care se leagă în cea mai mare măsură visurile de mărire ale lui Berti Vogts. Născut la 16 iunie 1966, s-a afirmat ca un veritabil vârf de arac la Werder Bremen, unde ajucat în perioada 1987-1990, Lazio Roma 1990-1993, Borussia Dortmund în prezent. A debutat în reperezentativa germană la 31 august 1988, acumulând până în prezent 31 de jocuri sub culorile naţionale.*

Este căsătorit cu Gabriela, au un fiu Alessandro, de 2 ani şi 9 luni şi un câine pe nume Gerry.

Unul dintre jucătorii care a reuşit să iasă în evidenţă în echipa Statelor Unite este atacantul **Eric Wynalda.** Născut la 1 septembrie 1966, a înţeles că nu-şi poate face un nume în fotbal decât jucând la un mare club din Europa, aşa că, după turneul final al Campionatului Mondial din Italia, a acceptat propunerea de a se transfera la FC Saarbrucken, chiar dacă nu era acea echipă mare pe care şi-o dorise. În scurt timp a ajuns golgeterul formaţiei, dar, din păcate, la sfârşitul ediţiei 1992/93, Saarbrucken a retrogradat din Bundesligă şi Wynalda, firesc, a intrat într-un con de umbră. Cu toate acestea, evoluţiile sale constant bune, într-un campionat ca cel german, în care liga a doua este mai puternică decât prima ligă din multe alte ţări, l-a impus atenţiei selecţionerului Bora Milutinovici şi iată că acesta nu s-a înşelat.

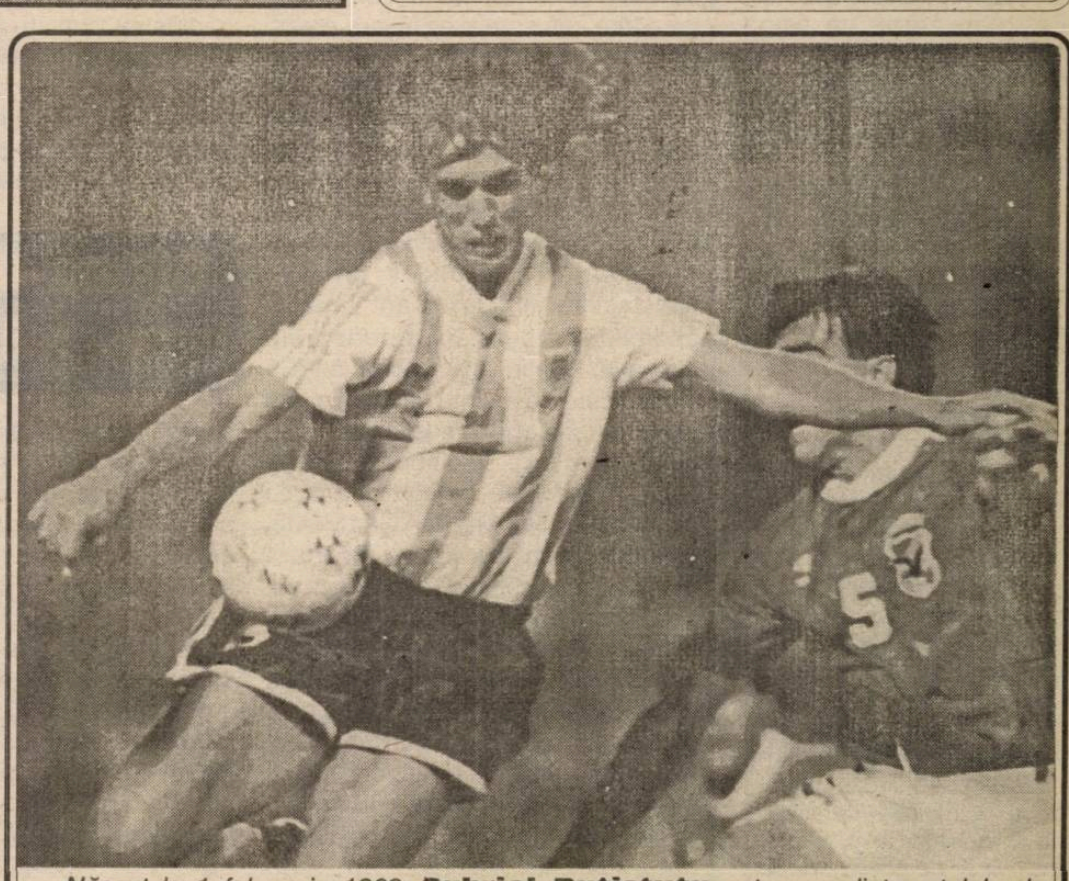

Născut la 1 februarie 1969, **Gabriel Batistuta** *este una dintre stelele de necontestat ale acualului Campionat Mondial. A jucat la Newwel's, River Plate, Boca Juniors, în prezent fiind legitimat la Fiorentina, în Italia. În 1990 a fost golgeterul campionatului argentinian, în 1992 şi 1994 a contribuit substanţial la cucerirea Cupei America de reprezentativa ţării sale. În 1993, Fiorentina a retrogradat în divizia C, dar, după numai un an, a revenit în seria A, Gabriel fiind liderul clasamentului golgeterilor . În campania de calificare a marcat trei goluri decisive: 1-0 cu Peru, la Lima, 2-1 cu Peru la Buenos Aires (cel de-al doilea gol fiind înscris de Medina Bello) şi 1-0 cu Australia, la Buenos Aires. Batistuta are toate datele unui atacant de marcă.*

Campionatul Mondial de fotbal - optimi de finală

Cine n-are bătrâni să-i cumpere!

urmare din pagina 1

Ştefan Effenberg - trimis acasă pentru că s-a strâmbat către un grup de suporteri - Karlheinz Riedle, atacantul cu cea mai vicleană lovitură de cap din Europa şi mijlocaşul fără splină, Andreas Muller. Se pare că atrenorul Berti Vogts are un înger care-i dictează noaptea, când ceilalţi dorm duşi, formaţia pe care trebuie s-o folosească. Găselniţa lui cu bătrânul Rudi Voller (34 ani) vârf de atac, alături de Jurgen Klinsmann, s-a dovedit salutară. Spălăcitul cu profil de vulpe argintie a marcat două goluri cu o uşurinţă dezarmantă şi i-a oferit mingea de gol, după o combinaţie care i-a lăsat mască pe fundaşii belgieni, colegului său de linie, care are toate şansele de a câştiga şi titlul de golgeter al acestui turneu final. Această echipă germană, s-a dovedit a fi o maşină de fotbal cu toate angrenajele funcţionând perfect. Numai aşa putea fi învinsă reprezentativa Belgiei, care, şi ea, a jucat dumnezeieşte şi nu ştiu zău ce s-ar fi întâmplat dacă arbitrul elveţian Kurt Rothlisberger ar fi acordat penalty în favoarea ei, în min, 70 (Josip Weber, croatul devenit belgian peste noapte, a căzut, într-adevăr, în careu, dar momâile de la televiziunea americană nu ne-au arătat faza destul de explicit). Meciul a avut tot ce-i trebuie pentru a place: ritm, faze de poartă, combinaţii subtile şi, surprinzător, multe goluri (3 în poarta lui Preud'homme şi 2 în cea a lui Illgner, care nu-s nişte novici aşezaţi acolo doar ca să repună mingea în joc din colţul careului de 6 metri). Vedetele acestui prim meci din optimi au fost, fără îndoială, Voller, Klinsmann, Hasller, de la învingători şi Scifo, de la învinşi, acesta fiind, poate, cel mai complet jucător al turneului. Belgian în venele căruia clocoteşte sângele italian al strămoşilor lui, Enzo are o alergare de gazelă, unduiri de felină, dribling subtil şi inteligenţă de strateg. Plecarea lui de la acest festin al fotbalului de clasă este o mare pierdere în primul rând pentru cei pe care îi interesează mai puţin victoria uneia sau alteia dintre echipe şi mai mult spectacolul în sine.

Germania va juca în sferturi cu Mexicul sau Bulgaria şi nu văd ce sau cine ar putea-o împiedica să ajungă în semifinale.

Dumnezeu nu bate cu bâta...

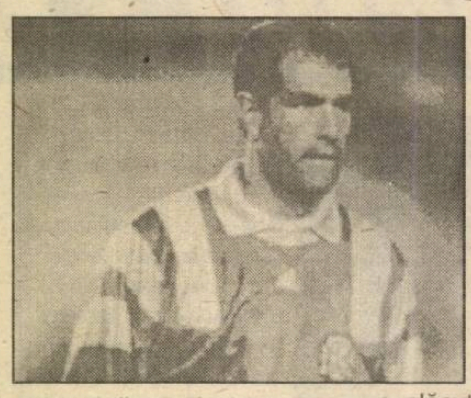

urmare din pagina 1

şi pedepseşte, nu cu ciomagul, ci uite-aşa, cu câte-o umilinţă de-asta pe care ţi-o trimite când îţi e lumea mai dragă. Mai întâi, i-a sucit piciorul celui mai bun jucător al lor, Alain Sutter, încă înainte de-a începe partida; după aceea, în min. 12, la scorul de 0-0, i-a dat un reflex de vis lui Zubizarreta, când a scăpat singur în careu Bickel şi încă o inspiraţie divină, în min. 65, la şutul lui Knup; în fine le-a dat aripi spaniolilor şi minte limpede arbitrului olandez Mario Van der Ende (de meserie "profesor de şcoală", cum a ţinut să ne...lămurească Graur gură de aur). Şi dacă, portarul Pascolo n-ar fi avut câteva intervenţii salutare, meciul s-ar fi încheiat nu cu 3, ci cu 5-6 goluri diferenţă, de le secau, de supărare, ugerele, celebrelor vaci cu care nu pregetă să se fălească, inclusiv pe programul 1 al televiziunii noastre libere. "Matadorii" lui Clemente au constituit - pentru mine cel puţin - o plăcută surpriză, fiindcă îi ştiam din precedentele întâlniri moi şi lipsiţi de vlagă. Ferrer este un fundaş dreapta cum puţini am văzut, Nadal a fost stăpânul careului propriu de 16 metri, Hierro a arat terenul în lung şi-n lat, fiind omniprezent, iar Goicoechea o să le bântuie şi-o să le tulbure încă multe nopţi somnul apărătorilor elveţieni. Fără Sutter, cu Sforza în zi slabă, cu Knup, care s-a stins după prima parte a jocului şi doar cu Chapuisat mai incisiv şi insistent, "alpiniştii" nu puteau emite pretenţii la calificare. Adio şi-n-am cuvinte!

Spaniolii vor juca în sferturi cu Nigeria sau cu Italia.

N.I.DOBRA

Declaraţii după cele două meciuri

-Berti Vogts: "Cred că astăzi toţi au văzut o echipă a Germaniei de primă mărime. Am meritat victoria în faţa unui adversar dificil şi datorită faptului că nu i-am lăsat pe belgieni să răsufle. Am jucat exact şi disciplinat. Din meciul trecut mi-am dat seama că aveam nevoie de o altă înfăţişare a înaintării. Rudi Voeller s-a achitat foarte bine de această sarcină, lucru pentru care îi mulţumesc.

Roger Van Den Stock (şeful delegaţiei belgiene): "Toată lumea a observat că noile reglementări ale FIFA nu sunt bune. Ori trebuie schimbat totul, ori nu mai schimbăm nimic. Ni s-a refuzat un penalty, iar arbitrul acestui meci nu a aplicat cu consecvenţă noile reglementări. Se pare că sunt unii care arbitrează într-un fel pentru marile echipe şi altfel pentru cele mai mici..."

Paul Van Himst: "Toată lumea a văzut infracţiunea din careul german. Au fost mii de oameni pe stadion şi milioane la TV. Părerea mea personală este că nesancţionarea faultului în careu este o decizie scandaloasă. Mă întreb ce-a fost în capul arbitrului, este total de neînţeles".

Georges Grun: "A fost penalty clar. Dacă ni l-ar fi acordat, am fi avut încă 20 de minute de jucat şi cine ştie..."

Javier Clemente: "Cel mai bun de pe teren a fost Zubizarreta. Acum să văd jurnaliştii care l-au încolţit pe "Zubi"...Sunt curios ce vor zice suporterii"...

Roy Hodgson: "Nu mă aşteptam ca spaniolii să înscrie 3 goluri. Rezultatul este prea disproporţionat. Cred că o mare parte din joc am ştiut să le ţinem piept, dar după fiecare gol primit am avut momente de derută. Am efectuat schimbările cu scopul de a egala, însă în loc de 1-1, ne-am trezit cu 0-2..."

Clasamentul golgeterilor

(după meciurile din grupe):

6 goluri - Oleg Salenko (Rusia)

4 goluri - Jurgen Klinsmann (Germania)

3 goluri - Gabriel Batistuta (Argentina), Martin Dahlin (Suedia), Romario (Brazilia), Hristo Stoicikov ((Bulgaria);

2 goluri - Florin Răducioiu (România), Jose Caminero (Spania), Andoni Goicoechea (Spania), Gheorghe Hagi (România), Georges Bregy (Elveţia), Adolfo Valencia (Columbia), Luis Garcia (Mexic), Fuad Anwar Amin (Arabia Saudită), Claudio Caniggia (Argentina), Hong Myong-bo (Coreea de Sud), Daniel Amokachi (Nigeria).

UN RĂSPUNS NECESAR

Peluza a III-a

Un distins cititor al rubricii "Peluza a III-a", al cărui nume nu-l transcriu, pentru că sunt convins că este numele său adevărat, îmi scrie, cu revoltă în condei, apelând şi la resursele de ironie de care domnia sa dispune, că articolul "Baraca lambriată" apărut în numărul trecut al "Tribunei sporturilor" este o nesocotire, din partea mea, a unor eforturi pe care nişte oameni le fac.

Scrisoarea în cauză n-ar fi făcut obiectul vreunui răspuns dacă n-ar fi fost scrisă corect, într-o limbă plăcută şi în limitele ortografiei acceptate, trădând, astfel, intelectualul din autorul ei. Autorul este deficitar la un alt capitol, şi anume, la pătrunderea sensurilor. Îmi este neplăcut să îndrept atenţia unui astfel de cititor spre "cheia" materialului cu pricina, dar n-am încotro, şi îl invit să recitească ultima frază cu mai mare atenţie şi să extragă adevărul simplu că, în bătaia puştii se află cei care tergiversează construcţia noii Săli de sport din vecinătatea stadionului, nicidecum nişte oameni inimoşi care au pus umărul să mai prelungească viaţa bătrânei noastre barăci, care ne-a adăpostit atâtea şi atâtea bucurii.

Stimate cititor, nu vreau să reţin faptul că am fost lecturat superficial, reţin doar preocuparea dumneavoastră pentru "fair play" şi vă transmit asigurarea că, în altă împrejurare, aţi putea să-mi fiţi de mare ajutor.

Mihai BRATU

În vara aceasta e la modă baia la cadă...

urmare din pagina 1

obligaţia, prin contract, decât să nu-i mai prelungească lui SC Vidraru contractul, nicidecum s-o evacueze, iar sumele pe care SC Cibinium le-a investit în ştrand nu au nici o legătură cu suma fixă stabilită a fi plătită anual de aceasta CSM-ului. SC Cibinium cere renegocierea contractului. CSM-ul cere banii care i se cuvin şi după aceea, eventual, stă de vorbă. SC Cibinium nu acceptă varianta. CSM oferă soluţia rezilierii contractului pe cale amiabilă, cu plata restanţelor de bani şi cu expertizarea tehnică a valorii lucrărilor efectuate de SC Cibinium la ştrand. SC Cibinium se spală pe mâni şi dă ultimatum: "Sunteţi obligaţi a vă prezenta la desocotirea cheltuielilor pe care le-am efectuat şi a vă primi obiectivul în administrare, orice obligaţie a noastră încetând pe anul 1994." De fapt, care-s pretenţiile Societăţii comerciale Cibinium: "Noi am făcut investiţii de 15 milioane lei în acest ştrand. CSM-ul să fie obligat să ne remită această sumă şi reziliem contractul". Nu pomeneşte nimic de datoriile neachitate de un an şi jumătate.

Eu, ca vechi sibian, care mi-am petrecut toate vacanţele de şcolar la acest ştrand şi alături, pe terenurile bazei sportive Voinţa, nu sunt purtătorul adevărului absolut, dar, urmărind disputa, pas cu pas, am convingerea că adevărul este de partea CSM Sibiu. Chichiţele avocăţeşti mă interesează mai puţin. Probabil se va ajunge la proces şi dreptatea va triumfa. Deocamdată, însă, conform contractului, SC Cibinium H&P este administratorul omnipotent al ştrandului şi nimeni nu i-a interzis "Milucului" să-l deschidă, să-l exploateze şi să-şi sporească avuţia. Că, ştiu eu, la iarnă sau în anul 2000, instanţa va decide cine, cui şi cât trebuie să plătească, asta este o altă poveste, care nici pe copiii, nici pe nepoţii noştri nu-i interesează. Ei, deocamdată, întreabă: "Moşule, când se deschide ştrandul, că trece vara, trece vacanţa şi iarăşi mergem la şcoală şi încep profesorii grevele?"

Iar moşu' moţăie în şezlong şi se gândeşte ce bine era pe vremea când se scălda în Cibin, la cascadă, cu caii şi gâştele turnişorenilor şi patronii de-acum nu fuseseră nici măcar... proiectaţi.

N.I.Dobra

Ultima oră

urmare din pagina 1

italiană Lazio, accidentat grav de mai multă vreme, a declarat că speră să revină în teren până la sfârşitul anului. După dubla fractură de tibie şi peroneu, specialiştii i-au prezis un timp îndelungat departe de teren. "Medicii cred că voi putea juca în luna ianuarie, dar eu sunt convins că voi putea intra pe teren chiar de Crăciun. Ultimele două luni au fost mai puţin grele decât mă aşteptam", a declarat "Gazza". Tare mi-e teamă că Paul va păţi ce-a păţit olandezul Marco Van Basten, şi-o va duce dintr-o operaţie în alta...

● Internaţionalul francez Basile Boli a semnat un contract pe o perioadă de 3 ani cu echipa scoţiană Glasgow Rangers. Suma transferului se ridică la 2,7 milioane lire sterline (4,17 milioane de dolari). Clubul scoţian a câştigat astfel competiţia cu Arsenal Londra şi Tottenham Hotspur, care doreau, de asemenea, să îl achiziţioneze pe fostul fundaş central de la Olympique Marseille. La 2 ianuarie a. c. Boli a împlinit 27 de ani şi - vorba românului - e cum îi prostu' mai în putere!

● Vreţi să ştiţi la cine a ajuns tricoul lui Vlădoiu pentru care s-a făcut atâta tapaj? La...băiatul lui Puiu Iordănescu! Asta explică represaliile atât de prompte împotriva năbădăiosului jucător rapidist.

Divizia C sub lumina reflectorului

Pe locul din imediata vecinătate a podiumului de premiere, în recent încheiatul campionat al diviziei C, s-a situat - după evoluţii nu întotdeauna convingătoare (mai ales în tur) şi foarte departe de excelentele condiţii de pregătire, refacere şi stimulare, oferite de conducerea tehnico-administrativă a unităţii economice ce-o tutelează şi a asociaţiei sportive, ale cărei culori le reprezintă - formaţia Sparta Mediaş, una din protagonistele cele mai apreciate ale fotbalului judeţean, care, în special datorită bunelor evoluţii din primăvară, a realizat un salt spectaculos în clasament faţă de poziţiile ocupate în anterioarele sezoane. Graţie grijii permanente a inimosului preşedinte al secţiei de fotbal (ing. I. Vlaşin), a pasiunii dovedite de antrenorul D. Solomon, precum şi atenţiei acordate în continuare de conducerea divizionarei A Gaz Metan, creşterii foştilor săi juniori, Sparta a reuşit să-şi alcătuiască în acest an, una din cele mai tinere şi valoroase echipe din eşalonul de elită judeţean. A avut, însă, un start mai puţin fast, pierzând pe propriul teren, la un scor de forfait, întâlnirea cu concitadina ei Geromed şi apoi, la limită, disputa cu formaţia sticlarilor de la Vitrometan. Puţin concludentă a fost şi victoria obţinută la Mediaş, în faţa unsprezecelui din Agnita, şi el aflat în plin proces de transformare. De fapt rezultatele muncii migăloase şi temeinice desfăşurate de D. Solomon (un tânăr antrenor, pasionat, entuziast şi cu idei novatoare) au început să se simtă abia în etapa a şasea, când - pe terenul Recordului - elevii săi, dăruindu-se exemplar - şi-au depăşit fără drept de apel, mai valoroşii şi rutinaţii lor parteneri de întrecere. Şi după o altă victorie la scor obţinută în dauna textiliştilor medieşeni, lipsa de maturitate îşi spune cuvântul, aceeaşi ambiţioasă formaţie evoluând şters, pierde la Sibiu partida cu Construcţii, acasă, cu fosta divizionară B Şoimii COMPA şi apoi la Mârşa, unde , de asemenea, părăseşte umilită terenul. Termină turul cu -1 la adevăr, mulţumită punctului smuls pe terenul studenţilor, iernând pe un modest şi nerelevant loc 8, foarte departe de valoarea lotului şi mai ales, a jocului practicat de acesta. Perioada de pregătire dintre tur şi retur a fost extrem de bine folosită de conducerea tehnică a lotului, din rândul lui apărând în scurta vreme un unsprezece omogen, practicant al unui fotbal modern, spectaculos şi eficace.

Formaţia a beneficiat de doi excelenţi portari (M. Şurtea şi I. Şerban), foarte siguri în intervenţii, adevăraţi îngeri păzitori ai buturilor date în custodie. În faţa lor acţionează o linie defensivă extrem de mobilă, cu dese şi rapide incursiuni şi învăluiri spre poarta adversă, la care participă de obicei, V. Tănase, V. Cristea, Ş. Vasile, N. Marian şi chiar apărătorii centrali D. Maier şi M. Piştea. La mijloc funcţionează, ca un piston neobosit, un ax alcătuit din: Ciurar, C. Hanc, D. Gaspar, K. Szoke, capabil nu doar să domine cu autoritate terenul, dar chiar să finalizeze ocaziile create în careul adversarilor, alături de atacanţii R. Romonti, O. Scridon, C. Jiga şi, nu în ultimul rând, singurul jucător născut înainte de 1970, M. Marin. Aceşti jucători au alcătuit nucleul din care antrenorul D. Solomon (de multe ori apărut în formaţie), şi-a format unsprezecele, cu care în primăvară a reuşit să obţină puncte preţioase în deplasare, pentru ca la final, cu +5 la adevăr, să aibă următoarea linie de clasament: 24 13 3 8 48-24 29.

Dacă nu avem nimic a reproşa conducerii tehnice privitor la procesul de instruire fotbalistică, nu acelaşi lucru se poate spune despre aspectul disciplinar al elevilor săi, în comportările faţă de adversari, arbitri şi publicul spectator. 14 jucători au acumulat în cele 24 de etape, 36 de cartonaşe galbene (a treia cifră a campionatului, după Record şi Carbomet). Cele mai multe sunt contabilizate în dreptul căpitanului de echipă K. Szoke 6, urmat de M. Piştea 5 şi N. Marian 4. De asemenea, considerăm că un număr prea mare de jucători (4) au fost eliminaţi de pe teren, ce-i drept pentru infracţiuni minore, dar sancţionate de regulament. Având în vedere profesionalismul şi dăruirea antrenorului D. Solomon, disponibilităţile tehnice, tactice şi fizice ale jucătorilor, ale căror probleme sunt prompt rezolvate de către conducerea unităţii economice, extrem de favorabilă echipei, precum şi pasiunea secţiei de fotbal, dornică de o performanţă superioară, aşteptăm ca în viitorul campionat tânăra formaţie a Spartei să confirme, prin rezultate, procesul deplinei sale maturizări.

V.M.

ADIO, PRIETEN DRAG

Ne-a scris, cu mână tremurândă, o femeie îngrozitor de singură şi de tristă: doamna Elisabeth Salcu din Pforzheim (Germania), soţia bunului nostru prieten şi colaborator Eugen Salcu, decedat nedrept în 21 mai 1994 în urma unui stop cardiac.

"Fotbalul a fost viaţa lui şi aici, în Germania unde s-a ocupat de o echipă de tineret. În 21.05.1994 s-a desfăşurat la Pforzheim un tradiţional turneu internaţional. Soţul meu a fost invitat de onoare. Dar n-a mai apucat să se bucure. În acea dimineaţă l-am găsit adormit. Suferise un stop cardiac (...) Am fost de Paşti acasă, la Mediaş. Eugen a fost foarte fericit. Spunea că a fost cel mai frumos concediu (...) Vă mulţumesc că i-aţi dat posibilitatea să colaboreze la ziarul "Tribuna sporturilor", ceea ce l-a făcut întotdeauna fericit".

Îndoliaţi, deplângem decesul prematur al unui om deosebit care a ars cu flacără mare pentru fotbal şi care l-a slujit cu sinceritate, pasiune şi profesionalism. Nu-l vom uita niciodată!

Redacţia

TRIBUNA sporturilor

SUPLIMENT SĂPTĂMÂNAL DE INFORMARE SPORTIVĂ AL COTIDIANULUI INDEPENDENT "TRIBUNA"

Anul IV, nr. 222 | 11.07. - 17.07.1994 | 4 pagini, 100 lei

RADU NICULESCU NU S-A ANTRENAT CU RAPIDUL!

Agenţia MEDIAFAX, de obicei bine informată, a publicat ştirea că fotbalistul Radu Niculescu s-a antrenat zilele trecute cu echipa Rapid Bucureşti.

Ieri dimineaţă, în exclusivitate pentru "Tribuna sporturilor", Radu ne-a declarat:"E vorba de o regretabilă confuzie. De fapt lucrurile s-au petrecut aşa. Marţi seara (5.07.1994), întorcându-mă de pe litoral, am trecut prin Bucureşti. Un echipaj de poliţie, reproşându-mi că am toba spartă la maşină (dar nici vorbă de aşa ceva!) mi-a reţinut talonul. A doua zi l-am căutat pe dl. Viorel Hizo, rugându-l să mă ajute. Treaba s-a rezolvat pe loc. Un ziarist m-a văzut la clubul rapidist şi s-a grăbit să scrie că m-am antrenat cu Rapidul, lucru complet neadevărat.

De joi după-amiază particip, alături de colegii mei interişti, la antrenamentele echipei sibiene. Am auzit şi eu că mă solicită câteva cluburi din Divizia naţională. Mie mi-ar place, în cazul unui transfer în ţară, să joc la Steaua. Oricum e prematur să vorbesc de o decizie definitivă până nu mă consult cu impresarul meu, dl. Becali. Cred, totuşi, că - până la urmă - voi pleca de la F.C. Inter. Vă promit să vă ţin la curent".

Mircea BIŢU

WorldCup USA94

FIFA este pusă pe... înavuţire

Federaţia internaţională a respins protestul delegaţiei bulgare împotriva suspendării de către FIFA a jucătorului Emil Kremenliev, pentru cartonaşul roşu primit în optimi, la meciul cu reprezentativa Mexicului. Fotbalistul bulgar a fost amendat cu suma de 3.000 de franci elveţieni. FIFA a mai acordat şi alte amenzi: 5.000 de franci elveţieni jucătorului italian Gianfranco Zola şi 2 meciuri suspendare; 10.000 de franci elveţieni federaţiei argentiniene pentru "purtare incorectă" după meciul pierdut de sud-americani în optimi, în faţa României; 15.000 de franci elveţieni delegaţiei germane pentru încălcarea regulilor FIFA privind publicitatea la World Cup. Aşa se strâng bani albi pentri...vin roşu!

Schimbările politice din Est au dus şi la transformarea fotbalului

Schimbările politice petrecute acum câţiva ani în Europa de Est şi-au pus amprenta şi pe fotbalul practicat în Cehia, Slovacia, Bulgaria sau România, a fost de părere antrenorul Anghel Iordănescu, întărind astfel opinia tehnicianului Jozef Venglos, fost antrenor al echipei Cehoslovaciei între 1980 şi 1990, acum director al naţionalei Elveţiei. Înainte de revoluţia din ţările est-europene, jucătorii din aceste ţări aveau un complex de inferioritate faţă de cei din Vest. Nimeni nu se îndoia de existenţa valorilor individuale, dar colectiv, jucătorii est-europeni nu se ridicau la nivelul marilor vedete ale formaţiilor din Vest. Acum lucrurile s-au schimbat, jucătorii au putut "ieşi", au putut juca la marile echipe. Acum drumul spre Cupa Mondială le este deschis. Prezenţa a două ţări est-europene în sferturi, Bulgaria şi România, nu este o simplă coincidenţă". 13 bulgari joacă în campionatele din străinătate, în timp ce 9 jucători români sunt prezenţi în echipe din Vestul Europei. Gheorghe Hagi a declarat referitor la acest lucru: "Este ca şi cum ai fi schimbat o cămaşă prea strâmtă. Existau şi înainte jucători talentaţi în Est, dar acum a intervenit o schimbare de mentalitate. Priviţi cum joacă acum echipa României". (MEDIAFAX)

Arbitrajul de la World Cup - o ruşine

"Este îngrozitor. N-am văzut un astfel de arbitraj în viaţa mea. FIFA a întrecut măsura" a declarat fostul arbitru internaţional, englezul Clive Thomas. "Toţi arbitrează ca nişte roboţi, fac exact ceea ce li se spune. Altfel sunt trimişi acasă cu primul avion". Cât de cât atentă la astfel de critici prezente din belşug la World Cup, Federaţia internaţională a luat câteva măsuri. Astfel, ultimii doi "cavaleri ai fluierului" care au condus meciurile Italia - Nigeria (mexicanul Arturo Brizio) şi Bulgaria - Mexic (sirianul Jamal al-Shari), au fost urcaţi în avion datorită erorilor făcute la respectivele partide.

Belgia - premiul fair-play

Federaţia Internaţională de Fotbal a desemnat echipa Belgiei drept cea mai corectă participantă la actualul Campionat Mondial. Secretarul general al FIFA, Sepp Blatter a declarat că belgienii au primit cele mai puţine cartonaşe galbene şi roşii, la care se adaugă comportamentul fair-play în timpul meciurilor. În consecinţă, FIFA le-a acordat 35,50 de puncte, cu care "Diavolii roşii" devansează Elveţia (34,65 p) şi Olanda (34,00).

Peluza a III-a

MUNDIAL CU NĂBĂDĂI

Că fotbalul a devenit o mare afacere o mai dovedeşte tocmai candidatura depusă de S.U.A. pentru organizarea Campionatului Mondial, când, toată lumea ştia, americanul are cu totul alte gusturi în materie de sport. Dacă acest sport însă "va prinde" şi peste Ocean, atunci să vezi afaceri înfloritoare şi falimente dezastruoase. Întrebarea este: "va prinde?"

Pe la peluză se vorbeşte că dacă românii sau bulgarii ar câştiga competiţia, fotbalul îşi poate lua adio de la America de Nord. Dacă însă nemţii sau brazilienii vor pune gheata în prag, situaţia se schimbă. Jocul intereselor este complicat, iar arbitrii sunt şi ei oameni.

Prietenul meu fără de partid, dar cu harul premoniţiei, observa cu voce tare că nu trebuie ignorată posibilitatea unei finale România - Bulgaria. În acest caz, zicea dumnealui, cele două federaţii ar trebui să înainteze un memoriu la F.I.F.A. şi să ceară ca finala să se joace tur-retur, un meci la Ruse şi unul la Giurgiu, pentru a se asigura numărul spectatorilor şi reţeta spectacolului.

Pentru telespectatori, o veste bună. De la chioşcul privatizat din spatele peluzei vă puteţi procura, la un preţ omenesc, câte un antimit, care vă face economie de nervi, menţinându-vă astfel, sănătatea atât de grav ameninţată de acest Mundial cu năbădăi. Antimitul este un dispozitiv micuţ care se montează pe televizorul dumneavoastră şi are proprietatea de a şterge coloana sonoră pe care zburdă Florin D. Mitu. Sunt şi antigraure.

Mihai BRATU

ILEANA DORCA - campioană balcanică

Ediţia din acest an a Balcaniadei de atletism a juniorilor s-a desfăşurat la Ankara (Turcia). Însă ţara noastră a fost frustrată de faptul că, majoritatea atleţilor juniori au avut, în această perioadă, de susţinut examenul de bacalaureat, fapt ce a făcut ca România să se situeze pe poziţia a II-a. În întrecerea fetelor, doar Grecia a reuşit să le întreacă pe atletele noastre, prin cele 8 titluri câştigate, în timp ce, reprezentantele ţării noastre au câştigat 7. Printre acestea, s-a numărat şi junioara sibiancă Ileana Dorca, de la C.S.Ş. care, în proba de 3000 m plat s-a clasat pe locul I cu timpul de 10.00.80.

I. Ilie

CĂLĂRIE

Ioan Ţincu - pe locul I la Tg. Secuiesc

La Tg. Secuiesc s-a desfăşurat un concurs de călărie cuprins în circuitul Cupei Mondiale "Land Rover", competiţie la care au luat parte 22 sportivi. După frumoase evoluţii, printre ocupanţii primelor locuri s-au numărat şi călăreţii de la C.S. Municipal Sibiu. Ioan Ţincu, cu calul Tribut, a realizat 65,80 puncte. Tot el s-a clasat pe poziţia a III-a cu Marian - 71,60 puncte, iar Adrian Gândilă, cu Kirov, s-a clasat pe poziţia a VI-a cu 92,60 puncte.

Ultima oră

● Ciclistul american Greg Lemond a abandonat Turul Franţei, în timpul etapei a 6-a, disputată pe ruta Cherbourg - Rennes (270 km). În vârstă de 33 de ani, Lemond a câştigat de trei ori această competiţie. Înainte de a abandona la kilometrul 92, americanul se afla pe locul 145 în clasamentul general, la mare distanţă de lider. Fost-ai, lele, cât ai fost!

● Fotbalistul Florin Motroc (II) s-a căsătorit fără ştirea părinţilor şi fără să invite vreun coechipier de la echipa sa Rapid. Nici chiar pe internaţionalul Vlădoiu!

● Ex-dinamovistul Dudu Georgescu, de două ori câştigător al "Ghetei de aur" va antrena în campionatul 1994/95, echipa Callatis Mangalia, împreună cu Bratu Caţaroş. Sic transit gloria mundi ...

● Silviu Lung i-a luat locul lui Ilie Balaci la cârma echipei marocane Olimpic Casablanca. Sunt tare curios cum se va înţelege cu tuciuriii.

● "La FRF am vorbit cu Mircea Sandu şi ceilalţi, observând că mă tratează cu indiferenţă. Pe fostul meu coleg de la Steaua, Iordănescu, l-am rugat să se vadă cu mine spre a-mi da un sfat. L-am aşteptat 45 de minute la întâlnire, după care a sosit un emisar să-mi spună că nu poate veni şi să-l caut la Breaza, unde plecase în concediu să se odihnească" - se văicăreşte Liţă Dumitru, întors din Germania cu patalama de antrenor. El ce şi-a închipuit, că va fi primit cu flori în gară, acum cu inflaţia asta, (şi) de antrenori? Să-i pupe mâna lui Dinu că i-a dat o pâine la Progresul.

● Întrebat cât l-a costat încercarea de a salva echipa Selena Bacău de la retrogradarea din primul eşalon, acum că i-a mai trecut supărarea, Doru Sachelarie a spus: "Mult. extrem de mult. Am fost păcălit, lăsat să intru într-un joc pe care nu-l cunoşteam, poate pentru a mă distruge, ştiindu-se că sunt un om orgolios. Se spera că o să rămân dator, să-mi distrug firma pentru fotbal. M-am trezit la timp, cheltuiala totală fiind de circa 1,8 milioane dolari". Nu-i nici primul, nici ultimul guguştiuc!

● Liga Profesionistă a cluburilor de fotbal a organizat o conferinţă de presă vizând, în principal, condiţiile reluării activităţii fotbalistice interne. Preşedintele Ligii, Mircea Angelescu, a informat că în urma analizei efectuate s-a constatat că multe echipe divizionare "şi-au prelungit nejustificat vacanţa". Constatând că multe echipe din D.N. nu şi-au depus dosarele pentru acordarea licenţei profesioniste s-ar putea ca acestea să fie penalizate prin retrogradarea în diviziile amatoare. Comitetul executiv al FRF ce se va reuni la 25 iulie va discuta acest aspect, precum şi formula de disputare

continuare în pagina 4

LA F.C. INTER APELE SE LIMPEZESC

Foto: Andrei BUTA

● PROF. FLORIN HALAGIAN ŞI-A ALES SECUNDUL: PETRE PURIMA ● STEAUA, DINAMO ŞI UNIVERSITATEA CRAIOVA CU OCHII PE RADU NICULESCU ● IERI S-A PREZENTAT ŞI VICTOR GLĂVAN ● PROGRESUL BUCUREŞTI N-A ACHITAT ULTIMA RATĂ DE 50 DE MILIOANE PENTRU BLID. ● ASTĂZI INTERIŞTII URCĂ LA PĂLTINIŞ

Aşa cum ne aşteptam, sosirea profesorului Florin Halagian se simte la F.C. Inter. Dânsul şi-a ales secundul, Petre Purima, acesta conducând antrenamentele de acomodare ale interiştilor. În pregătiri se află 27 de jucători, între care Cl. Moldovan, Baciu, Miuţă, Demian şi alţi fotbalişti sibieni risipiţi pe la alte echipe şi pe care dl. Halagian doreşte să-i vadă înainte de a decide pe cine poate conta în continuare.

"Luni (n.n. - astăzi), la ora 9, tot lotul urcă, pentru două săptămâni, la Păltiniş - ne-a spus ieri preşedintele clubului, dl. Mircea Dancu. Duminică şi-a anunţat sosirea la echipă şi Victor Glăvan.

Facem eforturi pentru a determina clubul Progresul Bucureşti să ne achite ultima rată de 50 milioane lei pentru Blid, termenul scadent epuizându-se la 1 iulie a.c. Mai multe cluburi şi-l doresc pe Radu Niculescu. Dacă va pleca, probabil că vom încerca să-i găsim un înlocuitor. Dl. Vasile Măerean, organizator de competiţii, se ocupă de perfectarea primelor meciuri de verificare, între posibilii adversari numărându-se U.T.A., Gloria Reşiţa, Gloria Bistriţa, Corvinul Hunedoara, Unirea Alba Iulia etc".

Nouă nu ne mai rămâne decât să le urăm interiştilor spor la treabă!

Mircea BIŢU

Întâlnire de "gradul zero" între trei dinamoviști de...modă veche: Mircea Lucescu, de la Brescia, Mircea Ludoşan, din Sibiu şi Radu Nunweiller (VI), de la Monte Carlo s-au revăzut taman la Los Angeles, cu prilejul meciului România-Columbia. Vorba românului: munte cu munte se-ntâlneşte, darămite om cu om.

MARI COMPETIȚII DE AEROMODELISM

În perioada 7 - 13 iulie, pe aeroportul Sibiu, Federaţia Română de Modelism, Oficiul Judeţean pentru Tineret şi Sport Sibiu, prin comisia judeţeană de aeronautică şi modelism, precum şi AS Gaz Metan Mediaş, se vor desfăşura Campionatul Naţional - finala la Aeromodelism FIA, FIC, FIG şi FIH, pentru seniori şi juniori, Memorialul "Adrian Urucu", pentru juniori la clasele ABC şi H şi Cupa Mondială- Sibiu, la clasele F1 A, B, C, pentru seniori şi juniori. La start se vor alinia sportivi de la AS GAZ Metan Mediaş, AS Tehnofrig Cluj-Napoca, AS Griviţa Bucureşti, AS Rovine Craiova, AS Avia Bucureşti, AS Petrolul Câmpina, CSU Prahova, IPL Miercurea Ciuc, AS Petrochimistul Piteşti ş.a.Din echipa AS Gaz Metan Mediaş vor face parte sportivi consacraţi precum: Guţă Gheorghe, Bucăzar Ioan, Popa Constantin ş.a. ca seniori, iar ca juniori Tutelea Iulian, Cojocariu Tiberiu, Cacso Cosmin ş.a.

Este demn de subliniat că Federaţia Internaţională Aeronautică, a desemnat Aeroportul Sibiu, ca cel mai propice pentru competiţii de aeronautică şi aeromodelism, pentru care în anul 1993, a decernat Diploma de Onoare comandantului aeroportului, domnului Alexandru Crauciuc, pentru excepţionala organizare şi dotare a aeroportului la Campionatul European şi Cupa Mondială din 1992.

Din corpul de arbitri vor face parte opt arbitrii sibieni printre care notăm pe Bărdaş Zosin, preşedintele colegiului de arbitri al Comisiei judeţene de modelism şi aeronautică, Virgil Mânzat, Liviu Fâciu, Nicolae Muntean, Mihai Vătău, Alexandru Scarlat ş.a. Alegerea acestor arbitrii se datorează ţinutei demne şi imparţiale în toate competiţiile avute anterior, toţi fiind arbitrii de categoria I.

Menţionăm că Memorialul Adrian Urucu este la a treia ediţie, organizată la Sibiu.

Urăm sportivilor sibieni, succes deplin.

Ing. Ilie Gh. IONESCU
Comisia judeţeană de aeronautică şi modelism Sibiu

TURISM MONTAN SPORTIV
- CUPA CARPAȚI -

Concursul cu numărul 5, din calendarul competiţional al Federaţiei Române de Turism Sportiv, Salvamont şi Speologie, s-a desfăşurat în zilele de 01-02.07 94, în munţii Baiului (Gârbovei) din Carpaţii de Curbură, în zona Cabana Susai - vf. Neamţului, în organizarea Asociaţiei Sportive şi a clubului montan "Carpaţi" Braşov. Au participat montaniarzi de la cluburile: Zefir, Călăuza, Liliecii-Tractorul, Carol Lehman şi Sfinx din Braşov, Măgura din Codlea, Babarunca din Săcele, Corydalis din Mediaş, Alpin Club din Sibiu, Metrou şi Izvor Danubiana din Bucureşti, Colţii Morarului din Predeal; Carpaţi Miercurea Ciuc etc.

Competiţia a constat în parcurgerea unui traseu montan după hartă, cu 5 posturi de control orar; acordarea primului ajutor în accidente montane şi orientare (care s-a adovedit a fi cea mai disputată probă) desfăşurată în ştafetă, unde secundele au hotărât clasamentul final:

SENIOARE 20-35 ani: I Alpin Club Sibiu 7510 p (Bârsan Cărmen, Pătru Magda), II Izvor - Danubiana Bucureşti 7090 p, III Călăuza Braşov 6772 p.

SENOIRI 20-35 I Alpin Club Sibiu 8100 p - punctaj 100% (Popa Valentin, Oneţ Sergiu, Nan Mircea, Mihai Ovidiu), II Zefir Braşov 8055 p, III Colţii Morarului Predeal 8011 p. **Nan Florian Mircea**

Sărituri în apă

Românii pe podiumul "Internaţionalelor" Ungariei

3 sportivi români: Clara Ciocan, Anca şi Radu Udvescu, însoţiţi de antrenoarea Angela Mărginean au fost prezenţi la Campionatele Internaţionale de sărituri în apă ale Ungariei. Întrecerea a mai reunit, în afara sportivilor noştri, sportivi din: Austria, Croaţia, Bulgaria, Norvegia, Suedia şi din ţara gazdă. Iată locurile ocupate de reprezentanţii noştri: **Clara Ciocan** - locul I la platformă; II la trambulina de la 1 m şi VII la trambulina de la 3 m; **Anca Udvescu** - VII la "1 m" şi "3 m"; **Radu Udvescu** - III la platformă, IV la "3 m" şi VI la "1 m".

Aceste întreceri au constituit ultimele pregătiri în vederea participării acestor sportivi la "Naţionalele" României precum şi la Balcaniada de juniori şi seniori.

I. Ilie

Baschet

BENDERY / Macedonia / - C.S.U. FOREST Sibiu în "Cupa Korac"

Sâmbătă, la München, s-a desfăşurat tragerea la sorţi a primelor două tururi preliminare ale cupelor europene la baschet. Iată adversarele echipelor noastre: ***Campionatul european al cluburilor:*** Dinamo Bucureşti - TSKA Moscova, la 8.IX. turul şi 15.IX. returul/ în caz de victorie Dinamo va întâlni în turul doi formaţia franceză Antibes/; ***"Cupa Europei"*** Shkoder/ Albania/ - "U" Fimaro Cluj, în 6.IX. şi 13.IX./ în turul doi, Strasbourg/ Franţa/; ***"Cupa Korac"***: Bendery/ Macedonia/ - C.S.U. Forest Sibiu/ în turul doi, Dinamo Moscova/ şi ELBA Timişoara - Szekesfehervar/ Ungaria/, în turul doi Manresa Barcelona/ la 6.IX. şi 13. IX./

I. Ilie

*** S-a revenit, sâmbăta la matineu, nu duminică**

Cu prilejul tragerii la sorţi a diviziilor masculine şi feminine A de baschet, s-a pus în discuţie şi ziua de disputare a meciurilor: sâmbăta sau duminica dimineaţa? În unanimitate delegaţii echipelor au ales

Divizia C în lumina reflectorului

Posesoare a unei linii de clasament alcătuită din 12 succese, trei remize şi 9 eşecuri, cu 35 goluri înscrise şi 45 primite, Vitrometan Mediaş a reuşit - graţie victoriei neaşteptate din ultima rundă de la Mârşa, unde foarte puţine formaţii au smuls puncte tenacelui unsprezece din localitate - să ocupe un merituos loc 5, în ierarhia de elită a fotbalului judeţean. A încheiat deci sezonul actual cu +3 la adevăr, după ce cu 5 etape înaintea finalului, înotând în apele liniştite ale unei exagerate prudenţe, cu -3 în clasamentul adevărului, locul 5 părea ceva absolut de domeniul onirismului. Şi totuşi îzbânzile de la Ocna Sibiului şi Textila Mediaş, coroborate cu mai sus pomenita "surpriză" de la Mecanica, a transformat visul în realitate, Vitrometan reuşind astfel să devanseze alte două echipe cu loturi mai valoroase, cu golaveraje net pozitive şi - ceea ce este exterm de important - cu evoluţii şi prestaţii de-a lungul întregului campionat mult mai convingătoare şi spectaculoase.

Teamul sticlarilor medieşeni a reuşit cea mai categorică victorie pe propriul teren; 4-1 în confruntarea cu Carpaţi Agnita. Cele mai usturătoare corecţii i le-a administrat viitoarea campioană, Şoimii COMPA (9-0 la Sibiu (!!) şi 3-0 la Mediaş) şi concitadina Sparta, 4-0 în returul campionatului.

Lotul numeros din care s-a alcătuit unsprezecele de bază, cuprinzând diverse generaţii de jucători, firesc cu aptitudini inegale, stadii diverse de pregătire şi mentalităţi diferite faţă de practicarea acestui sport atât de iubit, a fost antrenat cu pasiune şi devotament, dar din păcate cu prea puţină fermitate de M. Ţiglariu, una din vedetele de 18 carate ale Mediaşului fotbalistic de acum un deceniu. Într-o primă generaţie ar intra alături de antrenorul, care la 35 de ani poate constitui un exemplu de dăruire pentru cei tineri, veteranii M. Ologu, V. Drăghiţă, A. Boariu şi M. Dobai, toţi încă foarte utili, suplinind prin rutină, meşteşug şi rafinamente tehnice, eventualele carenţe de ordin fizic, precum şi rugina aşternută la încheieturile oaselor, roase în asprele bătălii date pentru apărarea culorilor cluburilor în care au fost înregimentaţi. Echipa a beneficiat de serviciile a doi portari sobri şi experimentaţi (M. Lupu şi A. Ioniţă) lăsaţi de multe ori prea descoperiţi în faţa atacanţilor adverşi, colegi de promoţie cu T. Dobai, un talent deosebit, care din păcate n-a putut face faţă cu succes exigenţelor unei divizii superioare, ca de altfel şi A. Vălean, prea puţin utilizat şi intrat prea timpuriu pe o linie moartă. Din rândul generaţiilor următoare s-au remarcat prestaţiile notabile şi ferme ale fraţilor E. şi R. Pex, exterm de laborioşi, precum şi evoluţiile de bun augur ale tinerilor: F. Meruţ, O. Noian, I. Duda, C. Savonea, C. Jiga, O. Turcu, F. Frâncu, F. Cula, P. Roşca, I. Gecăşan şi S. Benyi, mulţi din ei cu certe disponibilităţi tehnice, capabili să facă necesarul salt spre deplina confirmare şi promovare în eşalonul superior, alţii dispuşi să rămână doar viitoare şi continue promisiuni. O situaţie nesatisfăcătoare întâlnim şi în sectorul delicat al aspectului disciplinar, 12 componenţi ai lotului cumulând 33 cartonaşe galbene; E. Pex şi I. Duda, fiecare cu câte 7 avertismente, fiind campioni ai formaţiei în acest nedorit top. De asemenea 5 jucători (I. Gecăşan. E. Pex,I. Dobai, M. Ologu şi C. Savonea) au fost eliminaţi de pe teren, stând 9 etape pe tuşe. La echipa Vitrometan au fost create condiţiile necesare pentru ca în viitor evoluţiile fotbaliştilor ce-o reprezintă să fie mai puţin sinuoase, mai aproape de valoarea individualităţilor ce-o alcăuiesc. Se cere numai ca mentorul tehnic să dovedească mai multă intransigenţă în procesul de pregătire, să solicite elevilor eforturi sporite la antrenamentele şi mai ales în cadrul confruntărilor dârze ce îi aşteaptă în viitorul sezon.

V.M.

Cros montan

CUPA "CARFIL"

Recent s-a desfăşurat pe un traseu montan măsurând 9 km, cu o diferenţă de nivel de 450 m, între cabana Susai şi cabana Clăbucet - Plecare, concursul de cros montan Cupa CARFIL, organizat de As. Sp. Carpaţi Braşov.

La feminin pe primele trei locuri s-au clasat sportivele de la alpin Club Sibiu: Carmen Bîrsan, Magda Pătru şi Corina Solomon. La masculin peste 35 ani, pe primul loc s-a clasat Mircea Nan, tot de la alpin Club Sibiu.

Florian LUCIAN

PROGRAM TV

Luni, 11 iulie

13.00 Lumină din lumină 14.00 Actualităţi 14.10 TVR Iaşi 14.50 TVR Cluj-Napoca 15.30 Desene animate * Perrine 16.00 Actualităţi 16.10 Avanpremiera TV 16.25 Turism şi... agroturism 17.00 Emisiune în limba maghiară 18.30 Film serial * Salvaţi de clopoţel 19.00 De luni până luni 19.30 Desene animate * Candy Candy 20.00 Actualităţi 20.40 Publicitate 20.45 Teatru pentru inimă şi minte 22.10 Poem bizantin 22.30 Transfocator 23.00 "Cerbul de aur" 23.25 Actualităţi 23.50 Arte vizuale 0.20 Sport

Marţi, 12 iulie

8.00 Actualităţi 8.05 Calendar 8.30 Video-clipuri 9.00 Desene animate * Perrine 9,25 Film serial * Fram 10.15 Film serial * Salvaţi de clopoţel 10.40 Festivalul filmului pentru tineret 11.40 Caleidoscop * Desene animate 12.15 Film serial * Mala Mujer 13.05 1001 audiţi 14.00 Actualităţi 14.10 TVR Iaşi 15.05 TVR Cluj-Napoca 16.00 Actualităţi 16.10 Fii tu însuţi! 17.00 Convieţuiri 18.00 Totul despre muzică 18.30 Film serial * Salvaţi de clopoţel 19.00 Clio 19.30 Desene animate * Candy Candy 20.00 Actualităţi 20.40 Publicitate 20.45 Telecinemateca * Simfonia americană (SUA, 1942) 22.55 Reflector 23.25 Meridianele dansului 0.05 Actualităţi 0.25 Gong! 0.55 Music box 1.20 Închiderea

Miercuri, 13 iulie

8.00 Actualităţi 8.05 Calendar 8.30 Video-clipuri 8.35 Desene animate * Perrine 9.05 Film serial * Fram 9.55 Videolexicon 10.55 Film serial * Salvaţi de clopoţel 11.20 Bună ziua, Franţa! 12.15 Film serial * Mala Mujer 13.05 1001 audiţii 14.00 Actualităţi 14.10 TVR Iaşi 15.05 TVR Cluj-Napoca 16.00 Actualităţi 16.10 Magazin-sportiv 17.00 Micro-recital 17.15 Alfa şi omega... 18.00 De la lume adunate 18.30 Film serial * Salvaţi de clopoţel 19.00 Timpul Europei 19.30 Desene animate * Candy Candy 20.00 Actualităţi 20.40 Publicitate 20.45 Film serial * Dr. Quinn 1992 21.45 Publicitate 21.50 Noi frontiere 22.35 Actualităţi 22.55 Campionatul mondial de fotbal 1.00 Întâlnirea de la miezul nopţii 1.55 Jazz-fan 2.25 Campionatul mondial de fotbal

Joi, 14 iulie

8.00 Actualităţi 8.05 Calendar 8.30 Video-clipuri 8.40 Desene animate * Perrine 9.10 Film serial * Fram 10.00 Festivalul filmului pentru tineret de la Costineşti 11.00 Film serial * Salvaţi de clopoţel 11.25 Bună ziua, Franţa! 12.15 Film serial * Mala Mujer 13.05 1001 audiţii 14.00 Actualităţi 14.10 TVR Iaşi 15.05 TVR Cluj-Napoca 16.00 Actualităţi 16.10 La orizont - economia de piaţă 16.40 Campionatul mondial de fotbal 18.10 Reflexe pe Sena 18.25 Film serial * Salvaţi de clopoţel 18.50 Tragerea excepţională Expres şi obişnuită Loto 19.00 Medicina pentru toţi 19.30 Desene animate * Candy Candy 20.00 Actualităţi 20.40 Publicitate 20.50 Film serial * Dallas 21.45 Studioul economic 22.25 Enigma 22.55 Simpozion 23.40 Actualităţi 0.05 Film serial * Forsyte Saga

Vineri, 15 iulie

8.00 Actualităţi 8.05 Calendar 8.30 Video-clipuri 9.00 Desene animate * Perrine 9.25 Film serial * Holocaust 10.20 Curcubeu 11.20 Film serial * Salvaţi de clopoţel 11.45 Divertisment internaţional 12.15 Film serial * Napoleon şi dragostea 13.10 1001 audiţii 14.00 Actualităţi 14.10 TVR Iaşi 14.55 TVR Cluj-Napoca 15.45 Căluşul românesc 16.15 Actualităţi 16.25 Agenda consumatorului 16.45 153.014 Km 17.00 Emisiune în limba germană 18.00 Pro patria 19.00 Film serial * Întoarcerea la Eden 20.00 Actualităţi 20.40 Publicitate 20.45 Tezaur folcloric 21.25 Film artistic * Obiceiuri vechi 23.00 Lege şi fărădelege 23.15 Actualităţi 23.35 De dragul tău... 0.05 Cinematograful de noapte * Emmanuelle II (Film nerecomandat minorilor)

Sâmbătă, 16 iulie

8.00 Bună dimineaţa... de la Cluj-napoca! 9.00 Calendar 9.10 Şapte note fermecate 10.00 Film serial pentru copii Lassie 10.30 Pas cu pas 11.30 Vârstele peliculei 12.30 Povestea vorbei 13.00 1001 audiţii 14.00 Actualităţi 14.10 Ora

documentar * Teatru scurt * Film serial * Muzică * Reportaje * Film serial * Mapamond 19.15 Teleenciclopedia 20.00 Actualităţi 20.40 Publicitate 20.45 Film serial * Dallas 21.35 Videoteca umorului 22.05 Actualităţi 22.25 Campionatul mondial de fotbal * Finala pentru locurile 3 - 4 0.30 Film serial * Hunter 1.25 El şi! 2.10 Închiderea programului

Duminică, 17 iulie

8.00 Bună dimineaţa! 9.00 Calendar 9.10 Ping-pong 10.00 Film serial pentru copii * O lume dispărută 10.30 Lumină din lumină 11.30 Viaţa satului 13.00 Din albumul celor mai frumoase melodii populare 13.30 Atlas 14.00 Actualităţi 14.10 Poşta TV 14.20 Video-magazin * Vară fierbinte în Bucureşti * Invitata emisiunii: Felicia Filip * Reîntâlnire cu personajele lui I.L. Caragiale * Remember "Cerbul de aur", 1992 * *Desene animate * Paşii poetului prin Bucureşti... Amintiri despre Miron Radu Paraschivescu * Film serial * Umor de pe alte meridiane şi... de pe meridianele Dâmboviţei * Ultimele hituri din ţară şi de peste hotare 16.40 Avanpremiera TV 16.45 Concert de gală "World Cup '94" 19.15 Robingo 19.55 Publicitate 20.00 Actualităţi 20,35 Publicitate 20.40 Tragerea Loto specială 6/49 şi Noroc 20.50 Film serial * Obiceiuri vechi 22.25 Finala Campionatului Mondial de Fotbal

MAPAMOND • SPORT • MAPAMOND

WORLD CUP USA 94

"Dresori" cu şi fără noroc...

La începutul turneului final, toţi cei 24 de antrenori ai echipelor calificate se umflau în pene, se ridicau pe vârfuri ca să pară mai înalţi şi declarau gazetarilor că jucătorii pregătiţi de ei nu se gândesc decât la cucerirea titlului mondial. N-a trecut multă vreme şi cacialmiştii au fost descoperiţi, iar acum ştim precis cine a umblat cu cioara vopsită, prezentând-o drept porumbel de rasă. De unde, după ce obţinuseră calificarea se dădeau mari şi tari, acum încep să caute scuze, să găsească explicaţii şi, bine-nţeles, vinovaţi. Dar, mai bine, să-i numim pe cei care, cu siguranţă, nu peste multă vreme, vor fi nevoiţi să-şi caute slujbă: Francisco "Paco" Maturana (Columbia, gr.A), Henri Michel (Camerun, gr.B), Xavier Azkargorta (Bolivia, gr.C), Kim Ho (Coreea de Sud, gr.C), Pavel Sadârin (Rusia, gr.B), Alketas Panagoulis (Grecia, gr.D), Hans Egil Olsen (Norvegia, gr.E), Abdallah Blinda (Maroc, gr,F). Opt antrenori a căror carieră se află la... răscruce de vânturi. Noi, în cele ce urmează, ne vom ocupa de "norocoşii" care au reuşit să-şi ducă echipele în faza optimilor de finală, ceea ce, s-o recunoaştem constituie o performanţă pentru o asemenea competiţie în care fiecare pas greşit înseamnă sfârşitul unui vis.

Berti Vogts

s-a născut la 30 XII 1946 şi a făcut carieră ca fotbalist la Borusia Monchengladbach în perioada 1965-1978. În cei 14 ani a jucat 419 meciuri în Bundesliga şi 97 în reprezentativa Germaniei. Fundaş lateral tenace şi ambiţios, de multe ori chiar dur, i-a succedat lui Beckenbauer în funcţia de căpitan al naţionalei, cu care a cucerit titlul suprem în 1974 şi medalia de bronz în 1970. Retras din activitatea competiţională, a fost numit antrenor la lotul de juniori, apoi la cel de tineret. Aşa se face că, prin mâna lui au trecut aproape toţi marii fotbalişti ai Germaniei de azi: Th. Allofs, Littbarski, Völler, Matthaus, Schuster, Buchwald, Brehme, M. Rummenigge, Berthold, Klinsmann, Kohler, Reuter, Illgner, Riedle, Hassler, Möller...

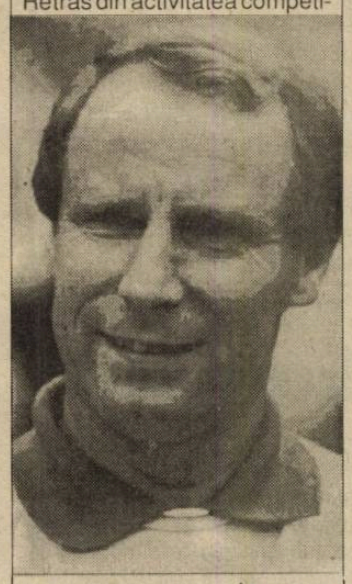

În vara anului 1990 a preluat cârma primei reprezentative, de la colegul şi prietenul lui, Franz Beckenbauer, cu intenţia declarată de a-i continua "opera". Titlul european l-a ratat, în 1992... Acest turneu final este şi pentru el hotărâtor.

Carlos Alberto Gomez Parreira

Cel mai discutat şi comentat antrenor prezent în America este, fără îndoială, **Carlos Alberto Gomez Parreira.**

Născut la 27 II 1945, la Rio de Janeiro, în patria fotbalului, se numără printre puţinii care n-a dorit să devină fotbalist profesionist, în Brazilia, unde fiecare tată îşi vede fiul un viitor Pele. A obţinut, în schimb, diploma de profesor de educaţie fizică, specialitatea... fotbal. Drumul său a fost destul de sinuos: în 1967, antrenor la echipa de tineret a clubului din San Cristavao; apoi a activat doi ani în Ghana; în 1970 a fost cooptat în colectivul tehnic al reprezentativei Braziliei pentru C.M., ca prepator fizic şi secund al lui Mario Zagalo; în 1974 a trecut la clubul Fluminense; timp de 8 ani a fost antrenorul reprezentativei Kuweitului, pe care a dus-o la turneul final al C.M. din 1982; în 1983 devine selecţionerul Braziliei, dar, ratând calificarea la Copa America, a fost înlocuit rapid; revine la Fluminense, cu care câştigă titlul ţării, după care pleacă în Emiratele Arabe Unite unde stă 4 ani; doi ani se mută în Arabia Saudită, după care revine în Emirate, cu care participă la turneul final al C.M. din Italia; în fine se întoarce în ţara natală şi este numit selecţioner în locul lui Paulo Roberto Falcao, care ratase titlul de campion al Americii de Sud.

"Antrenorul echipei Braziliei trebuie să fie mai puternic decât Superman sau să se lase păgubaş" - a declarat Parreira şi el ştie ce-l aşteaptă acasă dacă nu-i mulţumeşte pe suporteri...

Arrigo Sacchi

Nu ştiu când a mai fost la unison lumea fotbalului peninsular ca atunci, în octombrie 1991, când Federaţia italiană l-a numit pe **Arrigo Sacchi** drept antrenor al reprezentativei, toţi au fost de acord că el este omul potrivit la locul potrivit. El era "naşul" celui mai puternic club din Europa, AC Milan. Numai el putea fi succesorul lui Azeglio Vicini, care ratase calificarea la turneul final al CE din 90.

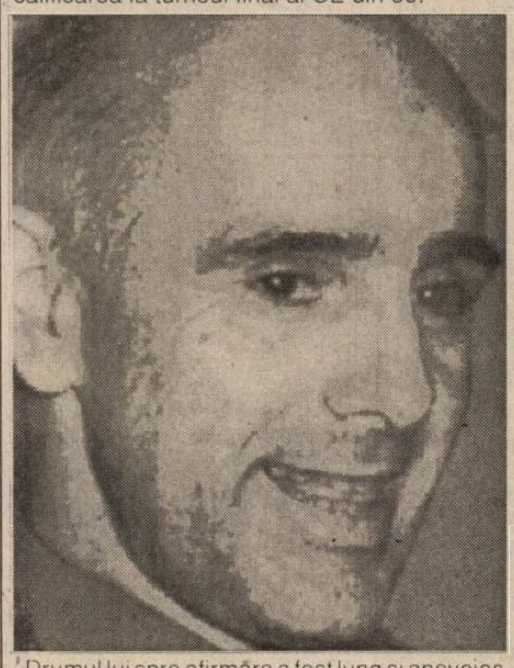

Drumul lui spre afirmăre a fost lung şi anevoios, timp de ani la rând antrenorul echipei de care n-a auzit nimeni (Fusignano, Alfonsine, Bellaria, Rimini...) A ajuns la Parma în 1985, când aceasta era în divizia C, iar el avea 38 de ani. Prima performanţă: promovarea acesteia în divizia B. În 1987, marele magnat şi patron al lui AC Milan, Silvio Berlusconi - sfătuit, desigur, de un cunoscător - l-a chemat la cârma echipei sale care nu reuşea să ţină pasul cu celelalte mari ale Italiei. Consecinţa: 1988 AC Milan cucereşte titlul Italiei, iar de aici înainte, tot ce putea câştiga un club.

Bineînţeles că, pe parcurs, imaginea lui s-a mai deteriorat în ochii suporterilor, felul în care a făcut selecţia pentru America fiind contestată de mulţi. La aceasta se adaugă prestaţia destul de ştearsă a italienilor pe pământul american. În aer pluteşte praf de puşcă şi explozia nu va întârzia. Care vor fi consecinţele, vom vedea.

Miguel Mejia Baron

Unul dintre "norocoşii" acestui turneu final cu peripeţii este selecţionerul reprezentativei Mexicului, don **Miguel Mejia Baron.**

În vârstă de 49 de ani, întreaga lui carieră de

jucător şi-a desfăşurat-o la un singur club: UNAM, la care a jucat 14 ani, în perioada 1964-1978. Devenind antrenor, a rămas la echipa care-l consacrase, ca secund al sârbului Bora Milutinovici, care, şi el, îşi încheiase activitatea competiţională şi încerca să se afirme ca tehnician. Cei doi au alcătuit un excelent cuplu şi federaţia mexicană i-a desemnat ca antrenori ai reprezentativei pentru CM din 1986 găzduit chiar de Mexic. S-au pus pe treabă şi au dus echipa până în sferturile de finală, ceea ce nu era puţin lucru. După plecarea lui Bora, Baron a devenit secundul argentinianului Luis Cesar Menotti, adus pentru a califica echipa în turneul final din SUA. Dar Menotti n-a rezistat prea mult într-o ţară mult diferită de-a sa. Astfel a ajuns, în decembrie 1992, Miguel Mejia Baron "principal" la naţională. Şi, după cum avea să se vadă, alegerea n-a fosr rea deloc: Mexicul a câştigat în 1993 Campionatul nord şi centroamerican, a ajuns în finala Copei America (pierdută greu cu 2-1 în faţa Argentinei), s-a calificat fără probleme la turneul final World Cup '94 şi nu numai atât, dar s-a clasat pe primul loc în grupa E, înaintea Irlandei, Italiei şi Norvegiei.

Ce-a urmat după aceea, ştiţi...

Oricum, don Miguel se întoarce în ţară ca un învingător.

Bora Milutinovici

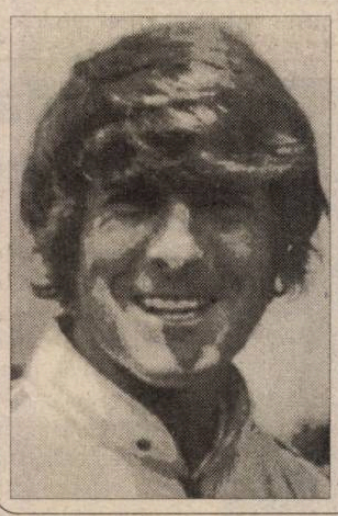

este o figură mai aparte în peisajul atât de variat pe care îl alcătuiesc antrenorii de fotbal. Născut în 7 IX 1944 în Iugoslavia, şi-a început cariara de fotbalist la Partizan Belgrad - ca şi fraţii săi Milos şi Milorad (ambii având mai mult talent decât el), La 28 de ani a plecat în Franţa, unde a jucat la Monaco, Nice şi Rouen. După un an petrecut în Elveţia, la Winterthur, a plecat în Mexic şi-a mai evoluat 3 ani la UNAM Pumas. Din 1977 devine antrenor, rămânând tot în Mexic, mai întâi la clubul la care a jucat - care a câştigat de două ori titlul de campion al ţării, de două ori Cupa Americii Centrale şi de Nord şi o dată Cupa Interamericană. Aceste succese l-au recomandat ca antrenor al reprezentativei mexicane pentru turneul final din 1986, pe care a dus-o până în sferturi. În 1990, ca selecţioner al reprezentativei din Costa Rica, a dus-o pe aceasta în optimi. În fine, din martie 1991 se află la conducerea reprezentativei SUA, pe care a reuşit s-o ducă până în optimi, deşi mulţi nu-i acordau prea multe şanse.

Marea necunoscută este acum: unde va poposi Bora până la C.M. din 1998?

Alfio "Coco" Basile

se numără, şi el, printre antrenorii care se află în permanenţă cu "sabia lui Damocles" deasupra capului, pentru că, în Argentina, nimic nu-i mai presus de fotbal.

Născut la 1 XI 1943, a jucat fotbal la clubul Racing Avelaneda, cu care a cucerit titlul de campion al ţării în 1966 şi Cupa Libertadores, în 1967.

După ce a agăţat ghetele în cui a antrenat, pe rând, echipele Chacarita, Rosario, Racing Club, Instituto, Huracan, Nacional Montevideo, Talleres şi Velez Sarsfield.

La finele anului 1990 i s-a încredinţat postul de selecţioner, obiectivul fiind, firesc, cucerirea titlului suprem. Numai că, în preliminarii, n-a lipsit mult să-şi piardă pâinea după acea înfrângere de pomină, cu 5-0, la Buenos Aires, în faţa Columbiei, la 5 IX 1993.

Argentina are în palmares două titluri de campioană mondială, iar numele antrenorilor care le-au obţinut - Cesar Luis Menotti şi Carlos Bilardo - se află la loc de cinste. Răspunderea pe care şi-a asumat-o Coco Basile n-a fost deloc mică şi nu întotdeauna cine riscă şi câştigă... Cum s-a şi văzut, de altfel.

CAMPIONATUL MONDIAL - SFERTURI DE FINALĂ

FOTBALUL ÎNCEPE CU B, DE LA BRAZILIA!

Ce-ar fi să trecem la... budhism!

Înaintea partidei Italia- Spania am întrebat câţiva amici ce pronostic dau. Părerile au fost împărţite, dar mai mulţi înclinau balanţa în direcţia ibericilor, care jucaseră mai bine în meciurile anterioare, marcaseră mai multe goluri şi ajunseseră în sferturi fără atâtea emoţii ca italienii, pe care nigerienii i-au chinuit precum Anghel mâţa. Întâlnirea a fost una oarecare, fără virtuţi spectaculare ieşite

Cine-a zis că Roberto Baggio nu-şi merită titlul de cel mai bun fotbalist al Europei?

din comun şi cu puţine faze palpitante. Cele două adversare s-au măcinat reciproc în zona centrală a terenului, s-au pândit, încercând să profite de eventualele erori şi, până la urmă, macaronarii s-au dovedit mai norocoşi. Ei au deschis scorul relativ fără efort, în min. 26, când Dino Baggio a şutat inspirat, din afara careului de 16 metri, surprinzându-l pe Zubizarreta, după care s-au retras în apărare, încercând să menţină fragilul avantaj. Tactica le-a reuşit până în minutul 59, când, Caminero, a profitat de lipsa de marcaj, a şutat şi mingea, deviată de Benarrivo, a poposit în poarta lui Pagliuca. Abia de aici înainte jocul se va înteţi cât de cât, spaniolii părând mai proaspeţi. În min. 83, Salinas a avut victoria în vârful bocancului, scăpând singur-singurel în careu, dar nereuşind să-l nefericească pe... Arrigo Sacchi. A fost momentul psihologic al partidei, pentru că, după numai 4 minute, Roberto Baggio - care până atunci alergase doar ca să nu zică lumea că stă degeaba, - a speculat cu abilitate o nesincronizare a fundaşilor spanioli şi-a înscris golul unei victorii ce părea, la un moment dat, un vis tare îndepărtat. Se pare că lui Roberto îi priește renunţarea la catolicism şi îmbrăţişarea credinţei în Budha, dar Arrigo Sacchi poate să le pupe tălpile celor doi Baggio, care l-au făcut mare: Dino a marcat golul victoriei în meciul cu Norvegia din grupă şi a deschis scorul aici, iar Roberto a înscris ambele goluri din întâlnirea cu Nigeria şi acum... Arbitrul maghiar Puhl Sandor - care nu condusese rău până atunci - şi-a dat cu firma-n cap in minutele de prelungire când n-a văzut, sau s-a făcut că plouă, atunci când Tassotti i-a rupt buza lui Luis Enrique în careu. Un penalty şi eliminarea agresorului ar fi schimbat datele acestei întâlniri, pentru că nu se ştie ce s-ar mai fi întâmplat în prelungiri...

Am visat că sunt brazilian...

După ce-am văzut meciul Brazilia - Olanda, din partea mea acest turneu final se poate încheia, pentru că nu ştiu ce ne-ar mai putea arăta. A fost ca un vis frumos care s-a sfârşit prea repede şi-n care aş fi vrut să mă fi născut la Rio. Victoria lambadagiilor nu m-a surprins, fiindcă ei sunt singurii tereştri înzestraţi cu har divin, dar se cuvine să le recunoaştem şi

Romario, spiriduşul care-i face pe adversari să viseze urât

olandezilor meritul de a fi jucat, multă vreme, de la egal la egal, cu aceşti vrăjitori ai balonului. Partida a fost, pe tot parcursul ei, o sărbătoare. S-a jucat într-un ritm drăcesc, fără momente de acalmie sau trageri de timp. Olandezii au ştiut ce-i aşteaptă, aşa că au încercat să-i ţină pe inventivii brazilieni cât mai departe de poarta lui de Goey, făcând marcaj strâns în apropierea centrului terenului. Tactica le-a reuşit în prima parte a întâlnirii, dar după pauză, n-au mai putut să-i stăpânească pe nărăvaşii atacanţi cariocas, cărora le veneau în ajutor, tot mai des, fundaşii laterali şi, pe rând, unu-doi mijlocaşi. Mai întâi a căzut ca un trăznet golul lui Romario (min. 52), după o centrare ca la carte a lui Bebeto, a urmat acţiunea irezistibilă şi golul firesc reuşit de Bebeto (min. 63). Nu ştiu câte echipe ar mai fi avut tăria psihică să lupte în aceste condiţii, cea a Olandei însă a continuat să joace de parcă nu s-ar fi întâmplat nimic şi au reuşit ceea ce părea imposibil: să egaleze, în doar 14 minute, prin Bergkamp (min. 65) şi Winter (min. 77). A fost rândul brazilienilor să demonstreze că reprezintă o forţă greu de intimidat şi Branco (min. 81) a adus un nou avantaj pentru ai săi, printr-un şut de lunetist, pe care doar...bara porţii lui de Goey putea să-l pareze. Nu-i mai puţin adevărat că brazilienii au jucat în atmosfera care le este atât de familiară lor, căci miile de suporteri n-au contenit o clipă cu încurajările însoţite de trâmbiţe, tobe, fluierici şi clopoţei. Reprezentativa Olandei a demonstrat că nu-i o formaţie oarecare, dar nu dispune de individualităţile cu care se mândrea cândva. Naţionala Braziliei este ca o orchestră în care fiecare instrumentist poate, oricând, ieşi la rampă pe post de solist. Jorginho, Zinho, Mauro Silva, Dunga, dar mai ales Bebeto şi Romario sunt făcuţi dintr-un aluat special a cărui compoziţie n-o cunoaşte nimeni. Poate singura fisură a acestei echipe o constituie zona fundaşilor centrali, care pot fi depăşiţi cu mingi înalte (de altfel aşa au şi reuşit olandezii să înscrie). Dar cum să faci să ajungi acolo când mijlocaşii şi atacanţii te sufocă, aruncându-se în valuri de nestăvilit către poarta adversă?

Fără nici o îndoială, numai o calamitate îi poate împiedica pe brazilieni să cucerească, pentru a patra oară, mult râvnitul trofeu.

N.I.DOBRA

Dennis Bergkamp - "olandezul zburător" care a încercat să întoarcă roata destinului

Declaraţii după meci

Carlos Alberto Perreira: "O echipă, cum este cea a Olandei, capabilă să revină de la un 0-2 şi să egaleze este o formaţie puternică, care merită toată admiraţia. A fost unul dintre cele mai bune meciuri ale turneului final, poate unul dintre cele mai dramatice, olandezii trebuie felicitaţi pentru spectacolul oferit în compania Braziliei. A fost un meci extraordinar, între două formaţii care joacă mai mult în atac".

- Dick Advocaat: "Putem părăsi America cu capul sus. Sunt foarte mândru de jucătorii mei, care trebuie felicitaţi pentru felul cum au jucat cu echipa Braziliei, o formaţie de clasă mondială".

- Rob Witschge: "Este un sentiment de tristeţe să părăseşti competiţia. Dar acesta este fotbalul..."

Ultima oră

urmare din pagina 1

a activităţii competiţionale 1994-1995. Dl. Mircea Angelescu a mai menţionat şi aspectul cu privire la unele echipe care iau în pregătiri jucători legitimaţi la alte cluburi, încălcând astfel cu bună ştiinţă reglementările F.R.F. De asemenea, au fost semnalate şi situaţiile ("care durează de prea mult timp") de datorii neachitate între cluburi: Sportul dator faţă de Univ. Craiova cu 15.000 $ pentru Ceauşilă; Univ. Cluj către Univ. Craiova 50.000 $ pentru Lucaci; Univ. Craiova lui A.S.A. 6.000 $ pentru Cioloboc; Dinamo la Corvinul - cota de transfer pentru Hanganu; Inter Sibiu are de dat 25.000 $ lui Majaru. Se speră ca o serie din aceste probleme să fiesoluţionate de Comitetul L.P.F., care se va întruni într-o şedinţă, luni, 11 iulie.

● Internaţionalul danez Michael Laudrup a semnat un contract pe 2 ani cu formaţia spaniolă Real Madrid. În vârstă de 30 de ani, Laudrup a evoluat în ultimele 5 sezoane la F.C. Barcelona, hotărându-se să plece la alt club, după neînţelegeri cu antrenorul Johan Cruyff. "Sunt sigur că Real Madrid îi va smulge titlul lui Barcelona. Dacă nu credeam acest lucru, nu veneam aici" a declarat el.

● Atacantul german Jüergen Klinsmann a declarat că a respins oferta clubului englez Everton şi că, deşi doreşte să plece de la echipa AS Monaco, ar dori să joace în Italia sau Spania. "Am primit o ofertă de la Everton pe care am respins-o însă. Nu pentru că în Anglia nu ar fi un campionat atractiv, dar doresc să joc în continuare într-una din ţările sudului Europei. ***(n.i.d.)***

Bufniţa n-a adus noroc

Echipa reprezentativă a Spaniei la World Cup a avut ca mascotă un talisman reprezentând o bufniţă. Cu acest talisman, fotbaliştii iberici sperau să câştige al doilea titlu important în ultimii doi ani, după adjudecarea primului loc la Olimpiada de la Barcelona. Cinci membri ai acelei echipe olimpice: Santiago Canizares, Albert Ferrer, Abelardo Fernandez, Josep Guardiola şi Luis Enrique au făcut acum parte din naţionala "mare" antrenată de Javier Clemente, calificată în sferturile de finală. Până aici le-a fost...

Maradona îşi cere scuze

Jucătorul argentinian Diego Armando Maradona (33 de ani) şi-a cerut scuze în faţa suporterilor, după eliminarea naţionalei de la turneul final al Cupei Mondiale şi după ce a fost suspendat, pe timp nelimitat de către FIFA, pentru dopaj. Ajuns la Buenos Aires, starul argentinian a spus suporterilor că vina a tot ceea ce s-a întâmplat la turneul final îi aparţine în întregime. Maradona fusese acuzat de presa argentiniană că, datorită absenţei sale din teren, echipa lui Alfio Basile a pierdut ultimele două partide (cu Bulgaria şi România), fiind prematur eliminată din competiţie. "Vreau să spun tuturor că îmi pare foarte rău de tot ce s-a întâmplat, dar nu mai putem face nimic", a încheiat Maradona.

Havelange susţine suspendarea lui Maradona

Preşedintele FIFA, Joao Havelange a declarat că Diego Armando Maradona a fost suspendat de la World Cup, pentru a nu primi o sancţiune mult mai aspră. Într-un interviu acordat ziarului spaniol "As", Havelange spune: "Maradona nu va fi pedepsit prea drastic, pentru că la vârsta lui cariera de fotbalist ar fi terminată". Preşedintele FIFA a făcut această afirmaţie, deşi Diego, a anunţat că s-a retras din viaţa sportivă. Forul mondial al fotbalului va lua o hotărâre definitivă în cazul argentinianului, după finala de la 17 iulie. În altă ordine de idei, Havelange apreciază că ediţia 1994 a Campionatului Mondial este un mare succes, mai ales pe planul organizării. El a adăugat că ediţia din Franţa 1998 nu va dura mai mult decât turul actual deşi numărul echipelor participante va fi de 32.

"Circul vine... circul pleacă"

După ce America a fost învinsă de Brazilia şi a părăsit Campionatul Mondial, Alan Rothenberg, "boss-ul" fotbalului american, i-a consolat pe jucătorii în lacrimi: "Ceea ce aţi realizat voi astăzi şi în ultimele săptămâni pentru fotbal este fenomenal - o reuşită incredibilă pentru promovarea acestui sport în ţara noastră. Când veţi depăşi momentul greu al înfrângerii, vă veţi da seama că aţi intrat în istoria fotbalului". Aceste cuvinte exprimă de fapt scopul urmărit de oficialităţile americane şi de FIFA când i-a acordat acestei ţări dreptul de organizare a CM '94: promovarea fotbalului european pe continentul baseball-ului, baschetului şi fotbalului american. Organizarea unui Campionat Mondial într-o ţară care nu are nici o ligă profesionistă a fost considerată de critici drept un sacrilegiu. Faptul că aveau dreptate s-a dovedit când o mână de inocenţi au fost umiliţi în Italia '90. Ei au pierdut toate cele trei meciuri din grupă cu un scor general de 2-8. Dar de atunci multe s-au schimbat şi mulţi cred că modestul succes de acum al americanilor, combinat cu atracţia în sine a turneului final, vor face minuni pentru succesul fotbalului în America. În rândurile protagoniştilor din "lumea nouă" părerile sunt împărţite. "Circul vine... circul pleacă", spune cântăreţul de rock Alexi Lalas, pentru ca portarul şi căpitanul echipei americane, Tony Meola, să fie mai optimist: "Dacă în următorii 4 ani vom merge tot atât de bine ca şi până acum, vom câştiga Cupa Mondială". Vom trăi şi vom vedea!

Nigerienii - în...vacanţă

Nigeria va avea timp acum să reflecteze asupra înfrângerii din meciul cu Italia, înainte de a-şi face planuri de viitor. "A fost o lovitură grea. Trebuie să creăm o echipă nouă. Mulţi din actualii jucători vor fi prea bătrâni pentru mondialul din '98. Cred că trebuie să începem să căutăm noi talente în fotbalul intern" a spus Sylvanus Akinwunmi, preşedintele Comisiei Naţionale de Sport a Nigeriei. În fruntea priorităţilor însă, se va afla înlocuirea antrenorului olandez Clemens Westerhof, care şi-a confirmat demisia după meciul cu Italia. "Vom încerca să găsim un antrenor de clasă, dar nu ne vom grăbi să luăm decizii". Akinwunmi a precizat că noul antrenor va fi cu siguranţă tot un străin. "Nu ne-am rezolvat încă diferendele etnice din ţară, aşa că va fi dificil pentru un nigerian să antreneze echipa naţională fără să fie acuzat de favoritisme în selecţionarea jucătorilor" a spus şi Paul Bassey, redactorul sportiv al cotidianului "Dally Champion". Fotbaliştii şi suporterii au un respect mai mare pentru un antrenor venit din afară" a mai adăugat Bassey. În următoarele 18 luni Nigeria nu are nici o întâlnire internaţională pentru că în Cupa Africii este calificată din oficiu, fiind deţinătoarea titlului. Federaţia Nigeriană de Fotbal va încerca să aranjeze câteva meciuri de pregătire pentru ca echipa să-şi menţină forma, "dar nu este nici o grabă" a declarat oficial F.N.F.

TRIBUNA sporturilor

SUPLIMENT SĂPTĂMÂNAL DE INFORMARE SPORTIVĂ AL COTIDIANULUI INDEPENDENT "TRIBUNA"

Anul IV, nr. 223 | 18.07. - 24.07.1994 | 4 pagini, 100 lei

Campionatul Mondial de fotbal

Vikingii mai tari ca legumicultorii

Suedia - Bulgaria 4-0 (4-0)

Sâmbătă noaptea a avut loc ultimul act al acestei tragi-comedii intitulate World Cup 94, care a fost interesantă pentru că a avut de toate: şi lovituri de teatru (vezi eliminarea Argentinei şi Germaniei înainte de vreme), şi calificări spectaculoase (Italia, după meciul cu Nigeria), şi sumedenie de cartonaşe cu amenzile aferente, şi arbitraje scandaloase, şi comentarii aiurea, şi morţi, şi răniţi, şi dopaţi...De, ca-n America!

Această neaşteptată întâlnire pentru locurile 3-4 a avut şi un deznodământ inedit, nu atât prin numele medaliatei cu bronz - întrucât cei mai mulţi au mizat pe cartea suedezilor - cât prin proporţiile scorului, asemenea diferenţă - în această fază a competiţiei - nemaiîntâlnind la nici unul dintre turneele finale precedente. Bulgarii au început lamentabil, pierzând primul meci din grupă cu 3-0, în faţa Nigeriei şi au sfârşit în aceeaşi manieră. Partida a fost la discreţia vikingilor care au zburdat, pur şi simplu, înscriind gol după gol cu o uşurinţă dezarmantă. Legumicultorii au fost vraişte în apărare, iar în atac au abuzat de mingi înalte cu care n-aveau sorţi de izbândă în faţa plăvanilor scandinavi. Şi fundaşii, şi portarul Mihailov păreau adormiţi sau, mai degrabă, hipnotizaţi. Arbitrul Ali Mohamed Bujsaim din Emiratele Arabe Unite a condus într-o manieră absolut personală, fluierând când nu se aştepta nimeni şi tăcând mâlc atunci când toată lumea aştepta să intervină. În fine, Dumitru Graur a ţinut să-şi încoroneze opera debitând, din nou, cu nonşalanţă o seamă de prostii, dintre care vi le reamintesc doar pe două: "unul din tuşierii de linie" (după el ar trebui să existe şi tuşieri de... centru) şi "locul lui Trifon Ivanov a fost luat de Kremliev", când pe spatele aceluia scria mare de-am văzut şi noi, din România: "Kremenliev" şi purta nr. 2...

Scorul l-a deschis Brolin (min. 8), ca la antrenament, din centrarea lui Ingesson, apoi jocul a fost destul de echilibrat până în ultimul sfert de oră al primei părţi a partidei, când

continuare în pagina 4

N.I. DOBRA

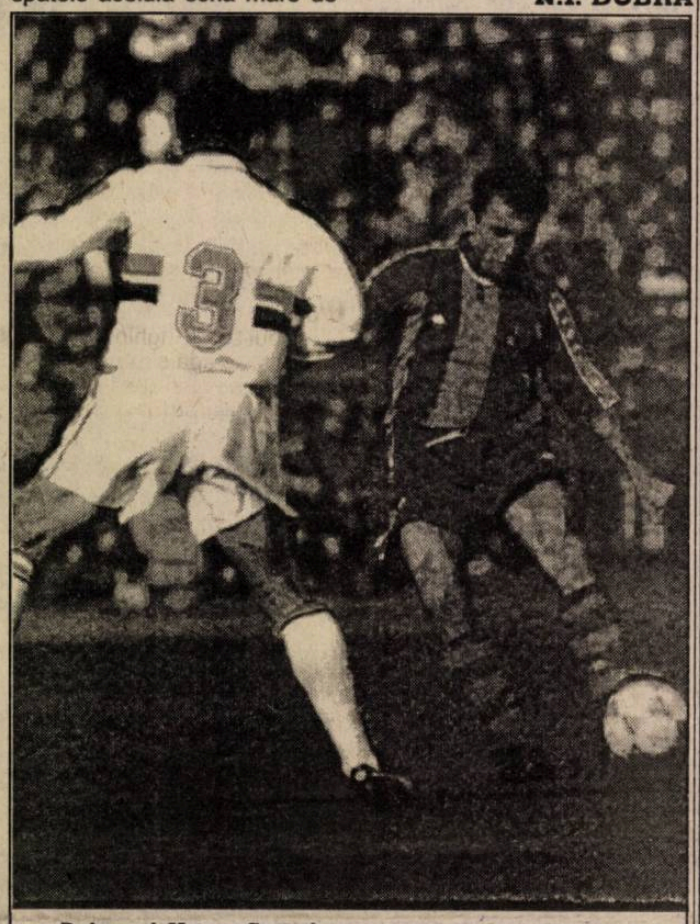

Bulgarul Hristo Stoicikov nu ştie multe, dar ce ştie face bine: să dea goluri şi să...înjure.

Sărituri în apă

La "Naţionalele" de juniori

3 medalii de aur, 5 de argint şi tot atâtea de bronz pentru sibieni

Timp de 4 zile, la Ştrandul tineretului din Capitală, pe o vreme nefavorabilă (ploaie şi frig), s-au desfăşurat întrecerile Campionatului Naţional de sărituri în apă rezervate juniorilor (A - 15-18 ani; B - 14-15 ani). Întrecerea a reunit pe cei mai valoroşi sportivi ce ne vor reprezenta ţara la Campionatele Europene şi la Jocurile Balcanice. În disputa băieţilor am remarcat prezenţa campionului mondial la platformă Gabriel Cherecheş, legitimat la Colegiul AWETY din Houston - acesta deşi se anunţase că va participa H.C. totuşi a reprezentat Sport Club Bacău. Reprezentanţii şcolii sibiene de sărituri, sportivii de la Clubul Sportiv Municipal (antrenor Angela Mărginean) şi Clubul Sportiv Şcolar (prof. Ruxanda Cherecheş, Zita şi Andrei Găvozdea) s-au impus şi de această dată cucerind 3 medalii de aur, 5 de argint şi 5 de bronz.

continuare în pagina 4

Ilie IONESCU

MUNCĂ ŞI ... DISCREŢIE LA F.C. INTER!

De o săptămână interiştii forţează pe pantele Pălţinişului sub "biciul" profesorului Florin Halagian şi a secundului Petre Purima. Toţi băieţii răspund perfect la comenzi şi, momentan, doctorul Alexandru Costea nu s-a confruntat cu accidentări.

Jucătorii Cl. Moldovan şi Baciu au fost "disponibilizaţi" pentru a putea participa, împreună cu Gaz metan Mediaş, unde au jucat în trecuta ediţie de campionat, la un turneu internaţional în Olanda.

Preşedintele clubului, domnul Mircea Dancu, ne-a spus ieri: "Pregătirile decurg bine, conform planificării. Antrenorii contează pe întreg lotul cunoscut. Duminică (ieri - n.n.) a avut loc un prim meci-şcoală. Vor urma şi altele ca de exemplu cel de sâmbătă, 23.07, de la Alba Iulia. Echipa noastră va mai rămâne o săptămână la Pălţiniş. Clubul Progresul nu ne-a achitat nici până acum ultima rată de 50 milioane lei pentru Blid. Încă mai avem răbdare...deşi problemele financiare ne presează, ca pe toată lumea.

În ce-l priveşte pe Radu Niculescu, el se pregăteşte alături de colegi şi nu se pune problema transferului său decât în varianta unei oferte deosebite".

MIRCEA BIŢU

DOUĂ JOCURI - ŞCOALĂ

Ieri, F.C. Inter a susţinut pe „Municipal" două meciuri - şcoală, cu reprize de numai 35 de minute. În primul, interiştii au întrecut cu 2-0 (1-0) echipa Şoimii COMPA prin golurile înscrise de Cătălin Popa şi R. Luca (din 11 metri). F.C. Inter: Ritli - Tolciu, Chioar, Terchilă, Trif - D. Zotincă, Lazăr, Maier, Manea - C. Popa, R. Luca. Au mai jucat: Andreicuţ şi Matei.

În a doua partidă, F.C. Inter a depăşit pe Chimica Târnăveni cu 1-0 (0-0) prin golul spectaculos al lui Stănescu. F.C. Inter: Fl. Cotora - Stănescu, L Cotora, Glăvan, Mărgărit-Demian, M. Szeghedi, Pogăcean, Cristian Sava-Andreicuţ, Niculescu. A mai jucat: Manea. Văsîi este uşor acidentat, iar Tâlvan s-a căsătorit sâmbătă. Casă de piatră!

În pagina aIII-a

C.M. - SUA '94
Privind înapoi... fără mânie
(după încheierea meciurilor din grupă)

În pagina a IV-a
ULTIMA ORĂ

ŞI HIZO A ALES PĂLTINIŞUL

Iată că, după F.C. Inter, încă o echipă din prima ligă a ales pentru ozonificare Pălţinişul. Este vorba de Rapid Bucureşti. Lotul giuleştean a sosit ieri după-amiază la hotelul "Cindrelul", unde va rămâne timp de o săptămână.

Viorel Hizo ne-a declarat: "Din punctul meu de vedere Pălţinişul este locul ideal pentru reîncărcarea bateriilor. Vom parcurge o etapă scurtă dar solicitantă, cu accent pe pregătirea fizică. Întrucât elevii mei îmi cunosc exigenţele, sper să facem acumulările dorite. Nu avem, momentan, noutăţi în lot. Contez, în continuare, pe Jean Vlădoiu şi pe Stelea, în pofida dorinţei ultimului de a găsi un angajament în străinătate. Aşteptăm să vedem ce ne vor hărăzi sorţii în Cupa U.E.F.A. Vom efectua, se pare, un turneu în Grecia şi unul în Spania. La Fane Iovan, aşa cum am spus-o după Cupa Samsung, am renunţat. Cât îl priveşte pe Stanciu, el este jucătorul Rapidului şi nu pleacă unde şi când vrea. Aş fi vrut să susţin un meci de verificare, în 24 iulie, la Sibiu, cu F.C. Inter, dar n-am găsit înţelegere".

Sorin CRIVĂŢ

HAGI ÎN ECHIPA MONDIALULUI

Fotbalistul român Gheorghe Hagi a fost inclus în echipa Campionatului Mondial din SUA intitulată "World Cup all-stars team". Formaţia a fost alcătuită de un juriu al FIFA din care au făcut parte printre alţii Pele şi Bobby Charlton. Alcătuită în sistemul 1-3-4-3, echipa are următoarea componenţă:

MICHEL PREUD'HOMME (Belgia) -JORGINHO (Brazilia), MARCIO SANTOS (Brazilia), PAOLO MALDINI (Italia) - TOMAS BROLIN (Suedia), DUNGA (Brazilia), GHEORGHE HAGI (România), KRASIMIR BALAKOV (Bulgaria) -ROBERTO BAGGIO (Italia), ROMARIO (Brazilia), HRISTO STOICIKOV (Bulgaria)

A surprins selecţionarea bulgarului Balakov, un nume mai puţin cunoscut pe plan mondial la începutul turneului. "Balakov a explodat pur şi simplu la acest turneu. A fost mereu un piston care a impulsionat atacul bulgarilor". A surprins, de asemenea şi includerea lui Dunga, despre care Pele spune: "Este sufletul echipei braziliene. Fiecare formaţie are nevoie de un jucător asemenea lui Dunga". Pele consideră că Marcio Santos este cel mai bun fundaş al turneului, iar Romario - cel mai bun atacant. Fiecare fotbalist nominalizat va trebui să doneze premiul de 3000 de dolari unei societăţi caritabile. FIFA a mai dat publicităţii şi o listă a rezervelor pentru "all-stars team": Thomas Ravelli (Suedia), Alexi Lalas (SUA), Miodrag Belodedici (România), Fernando Redondo (Argentina), Juan Goikoetxea (Spania), Dennis Bergkamp (Olanda), Bebeto (Brazilia), Rashidi Yekini (Nigeria), Juergen Klinsmann (Germania).

Bebeto şi Romario nu sunt certaţi

Cele două vedete ale fotbalului brazilian, Bebeto şi Romario, au dezminţit zvonurile conform cărora între cei doi ar exista vreun diferend. "Circulă o serie întreagă de poveşti despre noi. Niciuna dintre acestea nu este adevărată. Suntem doi oameni normali, cu caractere diferite. Bebeto, de pildă, este un tip familist în timp ce mie îmi place mai mult să mă plimb. Singurul lucru pe care-l avem în comun este faptul că dorim să marcăm" a declarat Romario. "Rivalitatea noastră a început încă de când eu jucam la Vasco da Gama, iar el juca la Flamengo. În teren avem două moduri total diferite de exprimare", a încheiat Romario.

Japonia se pregăteşte

Japonezii vor construi 15 stadioane cu locuri numai pe scaune, dacă vor primi organizarea Campionatului Mondial de fotbal din anul 2002. Aceste arene vor avea o capacitate între 50.000-70.000 de locuri. Singurul rival al japonezilor este deocamdată Coreea de Sud. Ambele naţiuni au experienţa găzduirii unei competiţii de anvergură: japonezii au organizat Olimpiada de vară la Tokyo în 1964, iar sud-coreenii pe cea de vară din 1988. FIFA va decide organizatoarea CM din 2002 în decurs de doi ani.

La numai 16 ani, Codruţ Vulcan sare 2 metri

La cel mai recent concurs atletic, desfăşurat pe Stadionul Naţional din capitală, un elev al şcolii sibiene de atletism - Codruţ Vulcan - a reuşit o performanţă excelentă: 2,00 m la înălţime.

Iată cartea sa de vizită:

S-a născut la 17.I.1978 în localitatea Brezoi-Vâlcea. Venit în Sibiu, în 1989 este depistat la Şc. gen. 19, de profesorul Liviu Cupcea. Din 1990 este trecut în grupa de atletism de la C.S.Ş. Şoimii Sibiu, la prof. Liviu Maier. Prima "performanţă" la săritura în înălţime a fost de 1,10! După numai un an, în 1992, sare 1,75 m, la vârsta de 14 ani, pentru ca, în 1993 să câştige două titluri de campion naţional la juniori III cu performanţa de 1,87 m, atât în sală, cât şi în aer liber. Cu acelaşi prilej a obţinut medalia de argint în proba de săritură în lungime cu 6,26 m.

În acest an, a izbutit să sară 1,96 m la data de 26 mai. În ziua de 5 iunie, la Campionatele Naţionale ale liceelor a ocupat locul 6 cu 1,95 m. În sfârşit, cu prilejul concursului naţional de juniori II, dotat cu "Cupa de vară", desfăşurat la Bucureşti în zilele de 9 - 10 iulie, a sărit 2 m, devansând pe ocupantul locului II cu 16 centimetri. Codruţ Vulcan a absolvit în acest an clasa a XI-a a Lic. ind. 6 Sibiu.

Iată şi părerea antrenorului său, prof. Liviu Maier: "Această performanţă de 2 metri, la vârsta lui de 16 ani, reprezintă un rezultat de excepţie, fiind convins că în viitor poate să intre în elita săritorilor în înălţime. Aş mai vrea să adaug că elevul meu este deosebit de pasionat de această probă şi de atletism în general".

Ilie IONESCU
Foto: Vasile CÂRDEI

Vă mai amintiţi de Alexandru şi Răzvan Bozan?

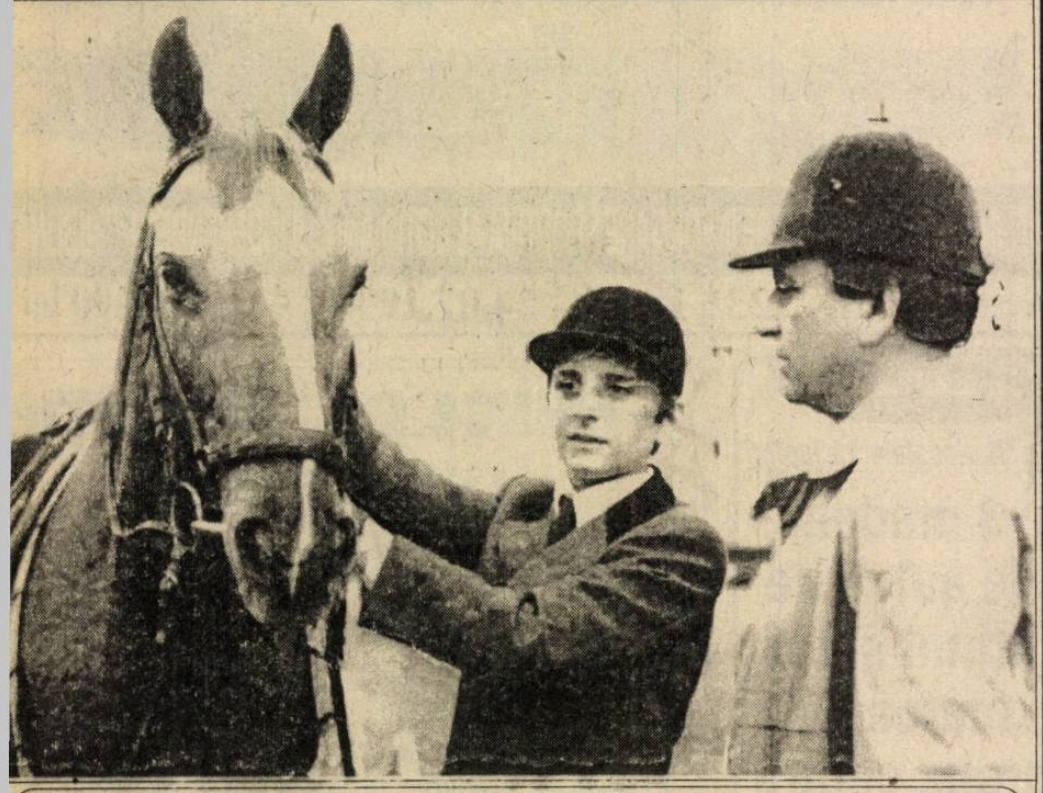

Răzvan Bozan (fiul) şi Alexandru Bozan (tatăl) cu celebra lor Radiana, surprinşi la una dintre reuniunile Campionatului naţional la Sibiu

Imaginea realizată de Vasile Cârdei cu prilejul unui concurs de călărie la Sibiu îi prezintă pe cei doi călăreţi: Alexandru (tatăl) şi Răzvan (fiul) - Bozan, sportivi cu care Sibiul a reuşit (mai ales cu seniorul) să cucerească de-a lungul anilor numeroase titluri de campion naţional şi balcanic, dar şi cu o prestaţie de excepţie în celelalte concursuri de peste hotare, pentru C.S.M. Sibiu.

L-am revăzut de curând, pe Alexandru Bozan la Sibiu şi nu am scăpat prilejul de a-l întreba ce mai face.

- Sunt împreună cu fiul meu, Răzvan şi cu Mircea Neagu la herghelia d-lui Codre (un român stabilit în Franţa) în comuna Jucu de Sus din judeţul Cluj. Aici ne ocupăm de selecţia cailor de concurs. De altfel am şi participat la concursurile de la Craiova, Tg. Mureş şi mai recent, la Tg. Secuiesc.

- Am înţeles că patronul firmei este sculptor. Cum de i-a venit ideea înfiinţării acestei herghelii?

- În Occident, nu contează meseria pe care o ai, ci să te descurci cum poţi pentru a supravieţui. După doi ani de activitate, iată că dl. Codre se descurcă bine, avându-mă ca principal asociat în arta lucrului cu calul. Acum îi avem pe Răzvan şi pe fostul meu elev Mircea Neagu, mâine poimâine această secţie sperăm că se va mări şi atunci vom emite pretenţii şi la locuri fruntaşe în competiţiile interne, dar şi peste hotare.

- Îţi urez succes!

- Mulţumesc.

Ilie IONESCU

Clubul "Ecotur" nu are vacanţă

După cum bine ştiţi, Clubul "Ecotur" este unul dintre cele mai active din ţară, iar pe plan local a reuşit să-i bage în buzunar pe politicienii ecologişti.

Cum acest club are o singură deviză - Natura - vă prezentăm acţiunile secţiei. În primul rând trebuie menţionată acţiunea Ecotopia - tabără ecologică internaţională care se va desfăşura la Ardeluţa în perioada 1-12 august 1994. Tot o tabără interesantă este şi cea de Igienizare Internaţională din Ungaria ce se va desfăşura în perioada 30.07-13.08.1994; cât şi cea de la Lyon - Franţa din 6-26.08.1994. Nu este de neglijat nici simpozionul ecologic de la Motru din 02-08.09.1994.

Dacă până acum am prezentat posibilele participări, acum vă propunem să vă aducem la cunoştinţă faptul că "Ecotur" organizează în luna septembrie 1994 o tabără de igienizare şi marcare a "Rezervaţiei lezerelor Cindrelului" - acţiune ce va fi sponsorizată de Departamentul Tineretului din cadrul Ministerului Tineretului şi Sportului, prin Clubul Naţional de Turism pentru Tineret.

Şi, în fine, mai amintim ca un proiect, cursul pentru Organizaţiile Neguvernamentale de Mediu, curs finanţat de ATP (Environmental Training Project) , şi care se va derula tot la sfârşitul anului 1994.

A.P.

Un român, stabilit în Germania, vine în ajutorul popicarilor de la Foresta Tălmaciu

Un fost popicar sibian, pe nume Georg Barth, acum stabilit în Germania, s-a hotărât să ajute echipa de popice Foresta Tălmaciu, care activează în superligă. Printr-o înţelegere cu firma INNSTADT-BRAUREI din Passau, dl. Georg Barth, jucător la echipa Dreiflusse-Passau, a acordat secţiei de popice Foresta Tălmaciu cinci automate de ridicat popice, stocuri de bile şi material-mobilier.

Datorită unei mai strânse colaborări între cele două echipe din Tălmaciu şi Passau, care s-au mai întâlnit între ele în ultimii 2 ani, asociaţia sportivă Foresta Tălmaciu va organiza în perioada 6-12 august, la Tălmaciu, un turneu internaţional.

(I.I.)

Aeromodelism

Campionatul Naţional - etapa finală şi "Cupa URUCU" - ediţia a III-a

Timp de 4 zile, Aeroportul Sibiu a găzduit - în organizarea F.R. de Modelism, cu sprijinul Comisiei judeţene de specialitate de pe lângă O.J.T.S. Sibiu - etapa finală a Campionatului Naţional de aeromodelism şi ediţia a III-a a Memorialului "Adrian Urucu". Deşi vremea nu a fost favorabilă - în 8 iulie vântul puternic de 6-10 m/sec a determinat schimbarea locului de start de mai multe ori; 9 iulie a fost zi de ploaie ce a întrerupt de 3 ori starturile - întrecerea s-a încheiat, în final, cu bune rezultate. Iată primii trei clasaţi, pe categorii: Clasa F1A - seniori: 1. Crângu Popa (C.S.U. Ploieşti), 2. Daniel Petcu (C.S.U. Piteşti), 3. Viorel Ciucu (Petrochimistul Piteşti); pe echipe: 1. C.S.U. Ploieşti...3. Gaz metan Mediaş; clasa F1B - 1. Crângu Popa, 2. Andrei Cucuianu (C.S.T.A. Bucureşti), 3. Marian Popescu (C.S.U. Ploieşti)...5. Nicolae Popa (Gaz metan Mediaş), 6. Constantin Popa (Gaz metan Mediaş), 7. Ioan Bucăzar (Gaz metan Mediaş); pe echipe: 1. C.S.U. Ploieşti, 2. Gaz metan Mediaş; clasa F1G - 1. Marian Popescu (C.S.U. Ploieşti), 2. Aurel Moraru (Voinţa Tg. Mureş), 3. Crângu Popa; clasa F1A - juniori: 1. Horia Selegean (C.S.U. Ploieşti), 2. Alexandru Variu (Petrochimistul Piteşti), 3. Costin Gheorghe (C.S.U. Ploieşti)...9. Iulian Tutelea (Gaz metan Mediaş); pe echipe: ASA Aurul Brad; clasa F1G - 1. Alexandru Popa, 2. Horia Selegean, 3. Costin Gheorghe (toţi de la C.S.U. Ploieşti); pe echipe: C.S.U. Ploieşti; clasa F1H - 1. Alina Petcu (C.S.U. Ploieşti), 2. Ciprian Mureşan (ASA Aurul Brad), 3. Tiberiu Cojocaru (Gaz metan Mediaş); pe echipe: 1. C.S.U. Ploieşti, 2. Gaz metan Mediaş. Cupa Memorialul "Adrian Urucu": clasa F1A - juniori - 1. Horia Selegean (C.S.U. Ploieşti), 2. Alexandru Variu (Petrochimistul Piteşti), 3. Nicolae Popa (Gaz metan Mediaş).

Un cuvânt de laudă pentru sprijinul acordat de conducerea aeroportului - comandant Alexandru Crauciuc - şi a Aeroclubului Transilvania Sibiu.

Ilie IONESCU

Atletism

Claudia Isailă (C.S.M. Sibiu) - un nou record personal la suliţă

În cadrul competiţiei atletice Grand Prix, ce se desfăşoară la Lausanne (Elveţia), atleta sibiancă Claudia Isailă de la C.S.M., antrenată de prof. Petre Manu, a reuşit, cu performanţa de 63,28 m la aruncarea suliţei, să ocupe locul 5 în clasament şi totodată să realizeze un nou record personal. De remarcat că cealaltă atletă română, Felicia Tilea, s-a clasat pe poziţia a 6-a cu o aruncare de 62,54 m.

În "Cupa de vară"

Juniorul Codruţ Vulcan - locul I la înălţime

Pe stadionul Naţional din Capitală s-a desfăşurat concursul de atletism rezervat juniorilor II şi III şi dotat cu "Cupa de vară". Elevii pregătiţi de prof. Liviu Maier, de la C.S.S. Şoimii Sibiu au reuşit câteva rezultate de excepţie. Printre ele, cel realizat de juniorul Codruţ Vulcan - 2 m la săritura în înălţime, constituie o performanţă excelentă, el reuşind să se claseze pe locul I. Performanţe bune au mai realizat: Daniela Cârlan, locul II la 2 km marş cu timpul de 10,18,8; Lucian Todea, locul III la lungime cu 5,96 m; Marius Pamfiloiu, locul IV la 3000 m plat cu timpul de 9,38,75; Ioana Stelea, locul IV la 800 m plat cu timpul de 2,18,14 şi Răzvan Isailă, locul IV la suliţă cu performanţa de 43,70 m.

I.Ilie

Motociclism - viteză

Etapa a 3-a - o reuşită

După o întrerupere de peste 10 ani, Sibiului i-a revenit cinstea de a găzdui, din nou, întreceri de motociclism-viteză. Gazdă, Aeroportul Turnişor; organizatori asociaţiile sportive Torpedo Zărneşti şi Voinţa Sibiu. Întrecerea s-a bucurat de o organizare excelentă şi de o vreme admirabilă. Ca şi în etapele anterioare de la Tg. Mureş şi Oradea, la clasa SUPER BIKE Octavian Vrăjitoru şi General Turbo Buc. s-au impus autoritar. Iată rezultatele:

Clasa SUPER BIKE: 1. Octavian Vrăjitoru (General Turbo-Bucureşti) Honda 600; 2. Gheorghy Pakay (Dinamo Bucureşti) Yamaha 600; 3. Florin Chiriţă (Dinamo Bucureşti) B.M.W. clasa-250 cmc 1. Dumitru Ciuraru (General Turbo Bucureşti), 2. Octavian Vrăjitoru (General Turbo);clasa-125 cmc 1. Dumitru Ciuraru (Turbo Bucureşti), 2. Gheorghy Pakay (Dinamo Bucureşti), 3. Sandor Weiss (ISEICO Tg. Mureş); clasa-500 cmc - ataş 1. Teodor Rada + Ştefan Simon (Astra Arad), 2. Petru Popescu + Eugen Popa (Torpedo Zărneşti), 3. Gheorghe Stancu + Martha Manole (Alcom Galaţi); clasa-50 cmc - sport 1. Tănase Drăghici (Turbo Bucureşti), 2. Levente Ferenczi (Ferotehnica Oradea), 3. Ilie Corneanu (M.C. Lido Câmpina); clasa 50 cmc - fete 1. Otilia Panca (Turbo Bucureşti), 2. Elena Vasile (Hashy Bucureşti), 3. Andreea Marcu (Astra Arad); clasa 50 cmc - naţional 1. Levente Ferenczi (Oradea), 2. Ciprian Popa (Turbo Bucureşti), 3. Ovidiu Săpunaru (M.C. Lido Câmpina)

I.Ilie

Luni, 18 iulie 1994

13,00 Interferenţe 14,00 Actualităţi 14,10 TVR Iaşi 14,50 TVR Cluj-Napoca 15,30 Desene animate * Perrine 16,00 Actualităţi 16,10 Avanpremiera TV 16,25 Ne-am interesat pentru dv! 17,00 Emisiune în limba maghiară 18,30 Film serial * Salvaţi de clopoţel 19,00 De luni până luni 19,30 Desene animate * Candy Candy 20,00 Actualităţi 20,40 Publicitate 20,45 Teatru TV * Copacii mor în picioare 22,35 Transfocator 23,05 MTV 23,35 Actualităţi 23,55 Cultura în lume 0,25 Sport 1,00 Închiderea programului

Marţi, 19 iulie 1994

7,00 TVM 10,00 Actualităţi 10,05 Calendar 10,20 Desene animate * Perrine 10,50 Film serial * Salvaţi de clopoţel 11,20 Video-clipuri 11,30 Film serial * Holocaust 12,15 Film serial * Mala Mujer 13,05 1001 Audiţii 14,00 Actualităţi 14,10 TVR Iaşi 15,05 TVR Cluj-Napoca 16,00 Actualităţi 16,10 Fii tu însuţi! 17,00 Convieţuiri 18,00 Sfinx 18,30 Film serial * Salvaţi de clopoţel 19,00 Clio 19,30 Desene animate * Candy Candy 20,00 Actualităţi 20,40 Publicitate 20,45 Telecinemateca * Străbătând Parisul 22,15 Reflector 22,45 Meridianele dansului 23,25 Actualităţi 23,50 Gong! 0,20 Rock-Pop-Bazar 0,45 Închiderea programului

Miercuri, 20 iulie 1994

7,00 TVM 10,00 Actualităţi 10,05 Calendar 10,20 Desene animate * Perrine 10,45 Videolexicon 11,45 Film serial * Salvaţi de clopoţel 12,15 Film serial * Mala Mujer 13,05 1001 Audiţii 14,00 Actualităţi 14,10 TVR Iaşi 15,05 TVR Cluj-Napoca 16,00 Actualităţi 16,10 Magazin sportiv 16,45 Columbia azi 17,00 Microrecital Larisa 17,15 Alfa şi Omega... 18,00 De la lume adunate 18,30 Film serial * Salvaţi de clopoţel 19,00 Timpul Europei 19,30 Desene animate * Candy Candy 20,00 Actualităţi 20,40 Publicitate 20,45 Film serial * Dr. Quinn 21,45 Noi frontiere 22,25 Reflecţii rutiere 22,45 Interpreţi îndrăgiţi ai cântecului popular 23,05 Confluenţe 23,35 Actualităţi 23,55 Întâlnirea de la miezul nopţii 0,35 Jazz-fan 1,00 Închiderea programului

Joi, 21 iulie 1994

7,00 TVM 10,00 Actualităţi 10,05 Calendar 10,20 Desene animate * Perrine 10,50 Film serial pentru tineret * Călătorie de neuitat 11,35 Film serial * Salvaţi de clopoţel 12,00 Misiunea 12,15 Film serial * Mala Mujer 13,05 1001 Audiţii 14,00 Actualităţi 14,10 TVR Iaşi 15,05 TVR Cluj-Napoca 16,00 Actualităţi 16,10 Divertisment internaţional 17,00 Sub semnul întrebării 18,00 Cronografii 18,25 Film serial * Salvaţi de clopoţel 18,50 Tragerea obişnuită expres şi excepţională Loto 19,00 Medicina pentru toţi 19,30 Desene animate * Candy Candy 20,00 Actualităţi 20,40 Publicitate 20,45 Film serial * Dallas 21,35 Good bye, Dallas! 21,55 Studioul economic 22,30 Enigma 23,00 Simpozion 23,45 Actualităţi 0,05 Film serial * Forsyte saga 1,00 Închiderea programului

Vineri, 22 iulie 1994

7,00 TVM 10,00 Actualităţi 10,05 Calendar 10,20 Curcubeu 11,20 Film serial * Salvaţi de clopoţel 11,45 MTV 12,15 Film serial * Mala Mujer 13,05 1001 Audiţii 14,00 Actualităţi 14,10 TVR Iaşi 14,55 TVR Cluj-Napoca 15,45 Tradiţii la Ponoarele 16,15 Actualităţi 16,25 Din lumea afacerilor 16,45 Pompierii vă informează! 17,00 Emisiune în limba germană 18,00 Pro patria 19,00 Film serial * Întoarcerea la Eden 20,00 Actualităţi 20,40 Publicitate 20,45 Tezaur folcloric 21,30 Film artistic * Ţinta 23,30 Publicitate 23,35 Sensul schimbării 0,05 Actualităţi 0,30 MTV 1,00 Cinematograful de noapte * Emmanuelle 2,30 Închiderea programului

Sâmbătă, 23 iulie 1994

8,00 Bună dimineaţa... de la Iaşi! 9,00 Calendar 9,10 Tip-top, Minitop 10,00 Film serial pentru copii * Lassie 10,30 Pas cu pas 11,30 Ecranul 12,30 Povestea vorbei! 13,00 1001 Audiţii 14,10 Turnul Babel 18,30 Darul miraculos al Nilului 18,45 Mapamond 19,15 Teleenciclopedia 20,00 Actualităţi 20,40 Publicitate 20,45 Film serial * Mancuso de FBI 21,45 Să râdem cu Benny Hill 22,40 Sport 23,10 Actualităţi 23,30 Film serial * Hunter 0,25 MTV 0,55 "Timpuri noi" în concert 1,45 Închiderea programului

Duminică, 24 iulie 1994

8,00 Bună dimineaţa! 9,00 Calendar 9,10 Arlechino 10,00 Film serial pentru copii * O lume dispărută 10,30 Lumină din lumină 11,30 Viaţa satului 13,00 Din albumul celor mai frumoase melodii populare 13,30 Atlas 14,00 Actualităţi 14,10 Poşta TV 14,20 Video-magazin 18,20 Serial SF * Star Trek - Generaţia următoare 19,15 Robingo 19,55 Publicitate 20,00 Actualităţi 20,35 Publicitate 20,40 Tragerea loto special 6/49 şi noroc 20,50 Film artistic * Lupte conjugale 22,30 Mircea Eliade şi redescoperirea sacrului 23,30 Actualităţi 23,45 Maeştrii 0,35 Microrecitalul formaţiei "Direcţia 5" 0,55 Sport 1,30 Închiderea programului

MAPAMOND • SPORT • MAPAMOND

WORLD CUP USA 94

După încheierea meciurilor din grupe

Privind înapoi...fără mânie

GRUPA A

SUA - Elveţia 1-1 (1-1) au marcat: Wynalda (min. 45), respectiv Bregy (min. 40)
Columbia - România 1-3 (1-2) Valencia (min. 43), respectiv Răducioiu (min.16 şi 89), Hagi (min. 34)
România - Elveţia 1-4 (1-1) Hagi (min. 35), respectiv Sutter (min. 16), Chapuisat (min. 53), Knup (min. 66), Bregy (min. 73)
SUA - Columbia 2-1 (1-0) Escobar (min. 34, autogol), Stewart (min.51), respectiv Valencia (min. 89)
SUA - România 0-1 (0-1) Dan Petrescu (min 18)
Elveţia - Columbia 0-2 (0-1) Gaviria (min. 44), Lozano (min. 89)

1. România	3	2	0	1	5-5	6
2. Elveţia	3	1	1	1	5-4	4
3. SUA	3	1	1	1	3-3	4
4. Columbia	3	1	0	2	4-5	3

Suspendaţi: Vlădoiu - 3 etape, Răducioiu - o etapă

GRUPA B

Camerun - Suedia 2-2 (1-1) Embe (min. 31), Oman-Biyik (min. 47), respectiv Ljung (min. 8), Dahlin (min.75)
Brazilia - Rusia 2-0 (1-0) Romario (min. 26), Rai (min. 53)
Suedia - Rusia 3-1 (1-1) Brolin (min. 38,din 11 m.), Dahlin (min. 60, 82), respectiv Salenko (min. 4, din 11 m.)
Brazilia - Camerun 3-0 (1-0) Romario (min. 34), Marcio Santos (min. 66), Bebeto (min. 74)
Rusia - Camerun 6-1 (3-0) Salenko (min. 16, 41, 45, din 11 m., 73, 75), Radcenko (min. 82), respectiv Milla (min. 47)
Brazilia - Suedia 1-1 (0-1) Romario (min. 47), respectiv K. Andersson (min. 23)

1.Brazilia	3	2	1	0	6-1	7
2.Suedia	3	1	2	0	6-4	5
3.Rusia	3	1	0	2	7-6	3
4.Camerun	3	0	1	2	3-11	1

GRUPA C

Germania - Bolivia 1-0 (0-0) Klinsmann (min. 60)
Spania - Coreea de Sud 2-2 (0-0) Salinas (min. 50), Goicoechea (min. 57), respectiv Hong Myung Bo (min. 85), Seo Yung Won (min. 90)
Germania - Spania 1-1 (0-1) Klinsmann (min. 48), respectiv Goicoechea (min. 15)
Coreea de Sud - Bolivia 0-0
Bolivia - Spania 1-3 (0-1) E. Sanchez (min. 67), respectiv, Guardiola (min. 19, din 11 m.), Caminera (min. 66, 72)
Germania - Coreea de Sud 3-2 (3-0) Klinsmann (min. 12,37), Riedle (min. 19), respectiv Hwang Sun Hong (min. 53), Hong Myung Bo (min. 63)

1.Germania	3	2	1	0	0-3	7
2.Spania	3	1	2	0	6-4	5
3.Coreea de S.	3	0	2	1	4-5	2
4.Bolivia	3	0	1	2	1-4	1

Suspendaţi: Caminero (Spania), Effenberg (Germania) câte o etapă

GRUPA D

Argentina - Grecia 4-0 (2-0) Batistuta (min. 3,44,90, din penalty), Maradona (min. 60)
Nigeria - Bulgaria 3-0 (2-0) Yekini (min. 21), Amokachi (min. 43), Amunike (min. 55)
Argentina - Nigeria 2-1 (2-1) Caniggia (min. 22,29), respectiv Siasia (min. 1)
Bulgaria - Grecia 4-0 (1-0) Stoicikov (min. 4,55, ambele din 11 m.), Lecikov (min 65), Borimirov (min. 90)
Grecia - Nigeria 0-2 (0-1) Finidi (min. 45), Amokachi (min. 90)
Argentina - Bulgaria 0-2 (0-0) Stoicikov (min. 60), Sirakov (min. 90)

1. Nigeria	3	2	0	1	6-2	6
2. Bulgaria	3	2	0	1	6-3	6
3. Argentina	3	2	0	1	6-3	6
4. Grecia	3	0	0	3	0-10	0

GRUPA E

Italia - Irlanda 0-1 (0-1) Honghton (min. 39)
Norvegia - Mexic 1-0 (0-0) Rekdal (min. 85)
Italia - Norvegia 1-0 (0-0) Dino Baggio (min. 69)
Irlanda - Mexic 1-2 (0-1) Aldridge (min. 84), respectiv Luis Garcia (min. 44,67)
Irlanda - Norvegia 0-0
Italia - Mexic 1-1 (0-0) Massaro (min. 48), respectiv Bernal (min. 57)

1. Mexic	3	0	1	1	3-3	4
2. Irlanda	3	1	1	1	2-2	4
3. Italia	3	1	1	1	2-2	4
4. Norvegia	3	1	1	1	1-1	4

GRUPA F

Belgia - Maroc 1-0 (1-0) Degryse (min. 12)
Olanda - Arabia Saudită 2-1 (0-1) Jonk (min. 51), Taumens (min. 86), respectiv Amin (min. 19)
Belgia - Olanda 1-0 (0-0) Albert (min. 65)
Arabia-Saudită - Maroc 2-1 (2-1) Al Jaber (min.8 din 11 m.), Amin (min. 45), respectiv Chaouch (min. 270)
Maroc - Olanda 1-2 (0-1) Nader (min. 47), respectiv Bergkamp (min. 43), Roy (min. 78)
Belgia - Arabia Saudită 0-1 (0-1) Owairan (min. 5)

1. Olanda	3	2	0	1	4-3	6
2. Arabia S.	3	2	0	1	4-3	6
3. Belgia	3	2	0	1	2-1	6
4. Maroc	3	0	0	3	2-5	0

Suspendat: Wauters (Olanda)

Tony Meola, portarul reprezentativei SUA, într-unul din rarele momente de satisfacţie

Jurgen Klinsmann, "bombardierul" Messerschmit al reprezentativei germane

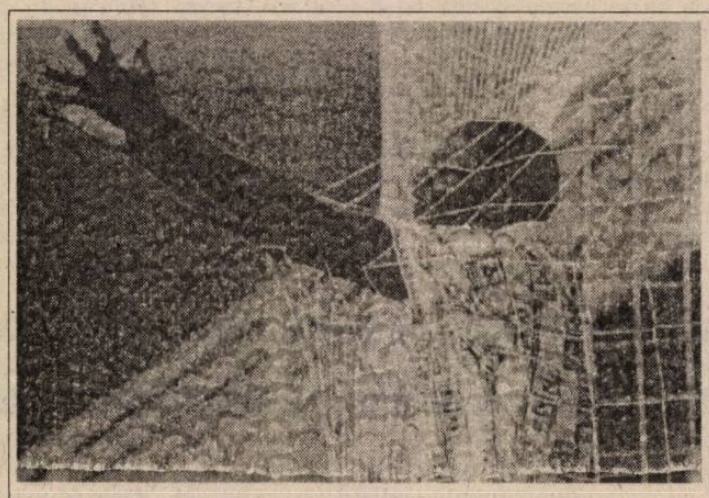

Rashidi Yekini, atacantul nigerian care, când a marcat primul gol, a vrut să-l prindă pe Dumnezeu de picior

Chapuisat şi coechipierii lui - hidratându-se satisfăcuţi după victoria confortabilă asupra României. De unde să bănuiască ei ce-o să păţească în optimi?

Ilie Dumitrescu - asistat de Ionuţ Lupescu - răcorindu-se cu apă şi gândindu-se la vremea când se va răcori cu şampanie

Jucători folosiţi

GRUPA A

* **România:** Stelea, Prunea - Belodedici, D. Petrescu, Prodan, Mahali, D. Munteanu, Selymeş, Lupescu, C. Popescu, Hagi, I. Dumitrescu, Răducioiu, Papură, Gâlcă, Vlădoiu, Panduru.
* **Elveţia:** Pascolo - Hottiger, Herr, Geiger, Quentin, Ohrel, Bregy, Sforza, Sutter, Bickel, Chapuisat, Knup, Studer, Subiat, Sylvestre, Wyss.
* **SUA:** Meola - Kooiman, Lalas, Balboa, Caligiuri, Ramos, Dooley, Sorber, Harkes, Stewart, Wynalda, Jones, Wegerle, Clavijo.
* **Columbia:** Cordoba - Herrera, Escobar, Perea, Perez, Alvarez, Gomez, Valderrama, Rincon, Valencia, Asprilla, de Avila, Gaviria, Lozano, Valenciano.

GRUPA B

* **Brazilia:** Taffarel - Mauro Silva, Marcio Santos, Aldair, Leonardo, Jorginho, Bebeto, Dunga, Zinho, Mazinho, Rai, Romario, Cafu, Muller, Ricardo Rocha, Paulo Sergio.
* **Suedia:** Ravelli - R. Nilsson, Bjorklund, P. Andersson, Ljung, Ingesson, Schwarz, Thern, Blomqvist, Dahlin, Brolin, K. Andersson, Larsson, Erlingmark, Mild.
* **Rusia:** Harin, Cercesov - Onopko, Gorlucovici, Nikiforov, Kuznetov, Timbalar, Hlestov, Piatnitki, Karpin, Radcenko, Salenko, Iuran, Besciastnik, Borodiuk, Galiamin, Mostovoi, Popov, Ternavski, Lediakov.
* **Camerun:** Bell, Songo - Tataw, Kalla, Song, Agbo, Libiih, Mbouh Mbouh, Mfede, Foe, Omam Biyik, Embe, Maboang, Mouyeme, Milla, Tchami.

GRUPA C

* **Germania:** Illgner, Matthaus, Kohler, Berthold, Brehme, Hassler, Effenberg, Sammer, Moller, Riedle, Klinsmann, Voller, Strunz, Basler, Buchwald, Wagner.
* **Spania:** Zubizarreta, Canizares - Alkorta, Ferrer, Nadal, Abelardo, Sergi, Cuerrero, Caminero, Hierro, L. Enrique, Goicoechea, Salinas, Felipe, Bakero, Beguiristain, Camarasa, Guardiola, Otero.
* **Coreea de Sud:** Choi - Park, Kim, Choi, Nong, Shing, Lee, Hwang, Noh, Ha, Ko, Seo, Shin.
* **Bolivia:** Trucco - Borja, Rimba, Quinteros, Sandy, Cristaldo, Soria, E. Sanchez, Melgar, Baldivieso, Ramallo, Pena, Etcheverry, Moreno, Soria.

GRUPA D

* **Nigeria:** Rufai - Eguavon, Okechukwu, Nwanu, Iroha, Siasia, Adepoju, Oliseh, Amokachi, Finidi, Yekini, Amunike, Ezeugo, Emenalo, Okocha, Oliha.
* **Bulgaria:** Mihailov - Kremenliev, Ivanov, Hubcev, Tvetanov, Iankov, Lecikov, Sirakov, Borimirov, Iordanov, Balakov, Kostadinov, Stoicikov, Ghencev, Kiriakov, Mihtarski.
* **Argentina:** Islas - Sensini, Ruggeri, Chamot, Caceres, Redondo, Maradona, Ortega, Simeone, Balbo, Mancuso, Caniggia, Batistuta, Medina Bello.
* **Grecia:** Minou - Apostolakis, Manolas, Kalitzakis, Kolitsidakis, Tsiantakis, Tsalouhidis, Maragos, Kofidis, Nioblias, Mahlas, Mitropoulos, Saravakos, Dimitriades.

GRUPA E

* **Mexic:** Campos - Gutierrez, Suarez, Ramirez Perales, Ramon Ramirez, Valdez, Ambriz, Luis Garcia, del Olmo, Hugo Sanchez, Alves Zague, Bernal, Galindo, Alberto Garcia, Hermosillo, Rodriguez, Salvador.
* **Irlanda:** Bonner - Irwin, Babb, McGrath, Phelan, Houghton, Kreane, Sheridan, Townsend, Staunton, Coyne, Aldridge, McAteer, Cascarino, G. Kelly
* **Italia:** Pagliuca, Marchegiani - Tassotti, Costacurta, Baresi, Maldini, Donadoni, Albertini, Dino Baggio, Roberto Baggio, Evani, Massaro, Signori, Berti, Apolloni, Benarrivo, Casiraghi, Zola.
* **Norvegia:** Thorstvedt - Haaland, Berg, Bratseth, Bjornebye, Flo, Bohinen, Leonhardsen, Mykland, Rekdal, Jakobsen, Halle, Fjortoft, Halle, Rushfeldt.

GRUPA F

* **Olanda:** De Goey - Van Gobbel, R. Koeman, Frank de Boer, Rijkaard, Jonk, Wouters, Bergkamp, Overmars, Taument, Ronald de Boer, Roy, Van Vossen, Blind, Numan, Valckx, Witschge.
* **Arabia Saudită:** Al Deayea - Al Dosari, Madani, Al Khliwi, Abdul, Jawad, Amin, Al Bishi, Jibreen, Al Muwallid, Majed, Falatah, Owairan, Saleh, Al Ghashayan, Al Irwiran, Al Jaber, Zebermawi.
* **Belgia:** Preudhomme - Staelens, De Wolf, Grun, Smidts, Degryse, Van der Elst, Scifo, Boffin, Borkelmans, Nilis, Emmers, Weber, Albert, Czerniatinsky, Medved, Wilmots.
* **Maroc:** Azmi, Alaoui - Triki, Naybet, El Hadrioui, El Hadaoui, Bahja, Azzouzzi, Hababi, Daoudi, Hadji, Chaouch, Samadi, Laghrissi, Lakhlej, Nacer.

Campionatul Mondial de fotbal

Vikingii mai tari ca legumicultorii

urmare din pagina 1

Mihailov a încasat trei goluri în nouă minute de la Mild (min. 31), H. Larsson (min. 37) şi K. Andersson (min. 40). După pauză s-a jucat cam alandala, suedezii nemaiforţând, iar bulgarii nefiind în stare să-l îngenuncheze pe băftosul clovn Ravelli. Iar când, totuşi, Kostadinov a introdus mingea în poarta nordicilor (după o execuţie măiastră: stop pe piept între doi adversari, şut pe jos plasat), arbitrul musulman a fluierat nu ştiu ce şi nici pasărea de-i zice graur - aflată la faţa locului - n-a ştiut să ne lămurească. Îmi pare rău de Stoicikov că n-a reuşit să mai înscrie un gol pentru a trece în fruntea clasamentului marcatorilor. A avut prilejul s-o facă în min. 85, dar Ravelli i s-a aruncat la picioare şi-a izbutit să pareze şutul.

.... Şi iarăşi îmi amintesc cât de aproape am fost de a realiza o mare performanţă, căci pe aceşti spălăciţi mâncători de pastramă de ren i-am avut în mână şi n-am ştiut să profităm de împrejurare.

Thomas Brolin, la cei doar 24 de ani ai săi, este una dintre valorile certe ale reprezentativei suedeze şi ale fotbalului mondial.

DE EMOŢIE, -N SURDINĂ...

Între avant-cronica unui spectacol şi cronica propriu-zisă, scrisă după ce spectacolul s-a consumat, există deosebirea firească dintre faptul presupus şi faptul real.

A face avant-cronică este un risc. Măiestria oricărui cronicar poate fi dată peste cap de un amănunt neprevăzut, motiv pentru care gazetarul sportiv preferă să ia declaraţii protagoniştilor. Înaintea spectacolului şi după acesta. Dacă recitim, la terminarea unui meci de fotbal, declaraţiile făcute înaintea lui, avem prilejul să ne amuzăm copios. Ca să nu mai vorbim de belicoasele declaraţii ale boxerilor, care sunt, toţi, câştigători înainte de urcarea în ring. Dar, dacă declaraţiile **avant** sunt uşor de trecut cu vederea, ele explicându-se fie prin intenţia de intimidare a adversarului, fie prin aceea de susţinere a moralului propriu, unele declaraţii **post** sunt dea dreptul stupide şi surprind prin uşurinţa cu care se ţin departe de adevăr.

O astfel de declaraţie a ţinut să facă portarul suedez Ravelli, care spune presei sportive că latinii sunt emotivi, fapt pentru care dumnealui l-a privit fix în ochi pe Belodedici, iar acesta, pradă emoţiei ancestrale, a ratat lovitura de la 11 metri. Vezi Doamne, scandinavul Ravelli a simţit dinainte că latinul Miodrag, emotiv ca toţi latinii, va plasa echipa Suediei pe poziţia a III-a în ierarhia fotbalului mondial. Emoţionant!

Mihai BRATU

***P.S.** Şi-apoi, de când au ajuns şi sârbii...latini?*

Peluza a III-a

ULTIMA ORĂ

★ Tommy Burns este noul antrenor al formaţiei scoţiene Celtic Glasgow. Fost jucător al acestei echipe,în perioada 1974-1989, Burns a antrenat în ultimii doi ani echipa Kilmarnock, pe care a promovat-o în sezonul trecut în prima divizie. El a semnat acum un contract pe 3 ani cu Celtic. "Trebuie să o aducem pe Celtic pe calea succesului. Nu ne va lua puţin timp, dar cu răbdare şi cu ajutorul suporterilor vom reuşi" a declarat noul tehnician al celebrei formaţii scoţiene. Burns îl înlocuieşte în funcţie pe Lou Macari, demis în luna iunie pentru neglijarea activităţii sale. De remarcat că în acest an, Celtic nu va participa în cupele europene, după multe sezoane în care s-a numărat printre protagonistele competiţiilor organizate de UEFA.

★ Un grup de oameni de afaceri, personalităţi ale vieţii publice a înfiinţat Comitetul Naţional al Rugbiului, asociaţie care are ca principal scop susţinerea materială şi morală a sportului cu balonul oval din România. De remarcat este faptul că toţi cei care fac parte din comitet sunt sau au fost într-o oarecare măsură în legătură cu rugbiul. Comitetul a luat naştere cu un an înaintea celei de-a treia ediţii a Cupei Mondiale, din Africa de Sud, competiţie la care va fi prezentă şi reprezentativa României şi activitatea sa va avea ca scop susţinerea echipei naţionale în condiţiile fazei de tranziţie prin care trece societatea românească.

★ A.C. Milan l-a vândut pe Răducioiu, contra sumei de 5 milioane de dolari, clubului Espanol Barcelona, proaspăt promovat în prima ligă. Florin al nostru merita ceva mai bun.

★ "Dacă vroia, Anghel Iordănescu mă putea găsi" i-a declarat "portughezul" Ioan Timofte unui redactor al ziarului Gazeta sporturilor. Bine că l-a găsit pe tembelul de Vlădoiu să-l ducă în America şi să ne facă de râs.

★ Abia întorşi din Statele Unite, redactorii celor două cotidiene "de specialitate", Gazeta sporturilor şi Sportul românesc, au şi început să se înghiontească, neştiind care-i mai breaz. De fapt, toţi sunt o apă şi-un pământ.

★ A doua zi după semifinala Italia-Bulgaria, organizatorii din East Rutherford au scos la vânzare gazonul stadionului amenajat special pentru CM, la preţul de 20 de dolari metrul pătrat. În SUA şi din rahat trebuie să iasă dolari.

Declaraţii după meci

- Tommy Svensson: "Am fost un jucător ce a mizat totul pe atac şi sunt, la fel, un antrenor pentru care atacul înseamnă totul, dar cele 4 goluri marcate în prima repriză mi se par un vis".

- Tomas Brolin: "Sunt mulţumit de forma pe care am arătat-o la CM. Nu pot descrie sentimentele minunate pe care le încerc acum. Totul ne-a ieşit la acest mondial, mai puţin jocul cu Brazilia. Avem jucători buni şi nu sunt surprins de acest loc trei pe care l-am cucerit".

- Dimităr Penev: "Elevii mei au muncit din greu. Ei au dorit să îi creeze lui Stoicikov posibiltiatea să ocupe locul întâi în clasamentul golgeterilor. Dar, nici echipa şi nici el nu au avut astăzi noroc".

- Preşedintele Jélio Jelev: "Indiferent de rezultat este o mare performanţă pentru echipa Bulgariei de a juca în semifinale. Acest fapt a făcut să crească prestigiul nostru internaţional şi a dat o mai mare încredere morală celor de acasă".

Havelange este mulţumit de World Cup '94

Preşedintele FIFA, Joao Havelange a declarat că turneul final din SUA a fost un mare succes. "Numărul spectatorilor prezenţi pe stadioane a fost peste aşteptări, iar turneul în sine a fost foarte bine organizat. Am urmărit un fotbal de calitate, multe goluri şi o disciplină satisfăcătoare în teren". Havelange a mai spus că temperaturile ridicate nu au afectat calitatea partidelor: "Nici o federaţie nu a depus plângere oficială la sediul FIFA, despre condiţiile meteo. Oricum, cu această dezvoltare a medicinei nu văd de ce ar fi existat probleme". O altă problemă abordată de Havelange a fost arbitrajul. Deşi a fost criticat vehement de mass-media de pretutindeni, comportamentul arbitrilor este considerat de preşedintele FIFA: "excelent, la un standard ridicat. Nu avem nimic de reproşat în această direcţie"

3 medalii de aur, 5 de argint şi tot atâtea de bronz pentru sibieni

urmare din pagina 1

Iată rezultatele tehnice:

TRAMBULINA 1 m - junioare A 1. Clara Ciocan (S.C. Bacău) - 372,85, 2. Anca Udvescu (C.S.M. Sibiu) - 360,65, 3. Claudia Ursea (C.S.Ş. Triumf Bucureşti) - 332,40; junioare B 1. Oana Dinu (C.S.Ş. Triumf) - 370,80, 2. Anca Ţilea (C.S.Ş Sibiu) - 355,40... 4. Adela Găvozdea (C.S.Ş. Sibiu) - 308,75; juniori A 1. Radu Udvescu (C.S.M. Sibiu) - 464,70, 2. Gabriel Chereches (S.C. Bacău) - 457,00, 3. Dumitru Neagu (Lic. Emil Racoviţă, Bucureşti) - 421, 15; - juniori B 1. Dumitru Vasilescu (C.S.Ş. Triumf) - 450,00, Adrian Gavriliu (S.C. Bacău) - 446,20, 3. Laurenţiu Rudei (C.S.Ş. Sibiu) - 405,30; **TRAMBULINA 3 m** - juniori A 1. Gabriel Chereches (S.C. Bacău)- 493,25, 2. Radu Udvescu (C.S.M. Sibiu) - 469,10, 3. Cătălin Găvozdea (C.S.Ş. Sibiu) - 380,50; juniori B 1. Adrian Gavriliu (S.C. Bacău) - 436,20... 4. Laurenţiu Rudei (C.S.Ş. Sibiu) - 372,15; junioare A 1. Anca Udvescu (C.S.M. Sibiu) - 433,20, 2. Clara Ciocan (S.C. Bacău) - 417,50, 3. Claudia Ursea (C.S.Ş Triumf) - 378,40; junioare B 1. Oana Dinu (C.S.Ş. Triumf) - 446,60 2. Anca Ţilea (C.S.Ş. Sibiu) - 418,25...6. Adela Găvozdea (C.S.Ş. Sibiu) - 343,00; PLATFORMA- juniori A 1. Gabriel Chereches (S.C. Bacău) - 598,45, 2. Radu Udvescu (C.S.M. Sibiu) - 464,45; juniori B 1. Dumitru Vasilescu (Triumf) - 458,80, 2. Adrian Gavriliu (S.C. Bacău) - 439,80, 3. Laurenţiu Rudei (C.S.Ş. Sibiu) - 390,40.

Aşadar, la actuala întrecere săritorii sibieni au cucerit 13 medalii. Să sperăm că aceste succese se vor materializa în competiţiile ce vor urma.

DIVIZIA C ÎN LUMINA REFLECTORULUI

Pe locurile 6 şi 7 în clasamentul recent încheiatului campionat divizionar C - încă departe de realele posibilităţi ale valorilor ce le alcătuiesc - s-au situat două vechi protagoniste ale acestui eşalon de elită al fotbalului judeţean, Record Mediaş şi Universitatea Hidro-Sembraz Sibiu. Dacă pentru formaţia pielarilor medieşeni, revenită pe scena divizionară după o stagiune de penitenţă petrecută în bătălia campionatului judeţean, locul modest ocupat, este perfect motivat de şocul impactului cu rigorile şi solicitările unui nou eşalon, unsprezecele studenţesc - obişnuit nu cu mult timp în urmă, cu confruntările aspre ale Diviziei B - reculul înregistrat faţă de anterioara ediţie, este întru totul justificat de omogenizarea întârziată a noului lot, rezultat din fuziunea survenită în preajma abordării turului cu Tractorul, componenţii acestuia având, în afara diverselor stadii de pregătire, concepţii extrem de contradictorii referitoare la modul de abordare, pregătire şi practicare a fotbalului. De la început trebuie arătat că ambele combatante s-au bucurat de foarte bune condiţii de pregătire, refacere şi stimulare din partea unităţilor economice ce le-au tutelat. S.C. Med Impact S.A. Mediaş (director general F. Mendea, totodată şi preşedinte al asociaţiei sportive), ca şi întreaga secţie de fotbal dirijată de neobositul I. Mureşan, au asigurat formaţiei Record, climatul prielnic obţinerii performanţei, iar antrenorul I. Pănăzan, cu elevii săi, au răsplătit prin rezultate, de multe ori onorante, investiţiile materiale şi morale ale generoşilor lor susţinători. După trei etape faste, cu rezultate excelente (între ele victorie chiar în faţa campioanei), a urmat o cădere evidentă a echipei, antrenorul nereuşind - din lotul extrem de numeros de jucători avuţi la dispoziţie - să găsească formula ideală a unui unsprezece de bază, acesta cedând puncte preţioase nu doar unor formaţii mai titrate (Sparta, Textila Cisnădie), ci şi altora, cotate mult sub valoarea propriilor titulari (Carbomet, Textila M., Vitrometan). Cele mai categorice victorii le-a realizat în dauna Mecanicii Mârşa şi Unirii Ocna, ambele învinse la Mediaş cu 5-0, cele mai severe eşecuri suferindu-le la Sibiu (1-5 cu Şoimii COMPA) şi pe terenul concitadinei Sparta 0-4, după o întrecere dominată consistent, dar fără urmări concrete pe tabela de scor.

Echipa a beneficiat de serviciile a doi portari cu o bună priză a balonului, curajoşi şi inspiraţi (N. Bocăzar şi S. Stafie, ultimul, însă, intrând destul de rar în primii unsprezece) şi a unei puternice linii defensive, cu marcaj riguros şi neiertător, formată din: C. Domahidi, A. Jeler, B. Forgacs, C. Ocneriu, R. Mureşan, A. Szold, la care în funcţie de necesităţi, au mai aderat C. Craiu, I. Radu şi chiar I. Sărăşan. Dificilă misiune a avut antrenorul I. Pănăzan în alcătuirea liniei mediene şi mai cu seamă a celei ofensive, la ele concurând legitim, extrem de mulţi pretendenţi, cel mai adesea fiind preferaţi: D. Cucerzan, L. Savu, D. Potra, D. Hodîrnău, M. Goloşoiu, N. Ciobanu, C. Mureşan pentru prima; D. Forgaciu, L. Ciorogar, I. Sărăşan, M. Părău, A. Tofănescu, E. Bocăzar şi L. David pentru cea secundă. Ţinând cont de faptul că în sezonul următor lotul va suferi încă serioaseremanieri, este absolut necesar ca mentorul acestuia să-şi aleagă elevii în funcţie nu doar de calităţile fizice şi disponibilităţile lor tehnice, ci şi de capacitatea acestora de a se subordona rapid ideii de joc şi schemelor tactice preconizate de antrenor. Şi, dacă merită felicitată conducerea secţiei, cât şi cea tehnică pentru cele 10 victorii, 6 egaluri, 48 goluri înscrise de seniori, dar mai ales pentru excelenta performanţă a formaţiei de juniori, o nesperată dar merituoasă campioană a acestei ediţii (lucru ce desemnează grija pentru viitorii jucători), nu aceleaşi aprecieri favorabile pot fi expediate factorilor de răspundere, atunci când analizăm din punct de vedere regulamentar, maniera în care componenţii lotului au abordat confruntările dificile din cele 24 etape ale campionatului. 15 jucători au acumulat un număr record de avertismente: 43. Campion absolut al cartonaşelor galbene, I. Sărăşan, cu 9 în campionat, plus unul în cupă, urmat de D. Hodîrnău (5+1) şi C. Ocneriu şi E. Bocăzar (fiecare cu câte 4), efectuându-se pentru cumul 6 etape de suspendare. Au avut şi doi jucători eliminaţi (C. Domahidi şi L. Savu, ultimul fiind sancţionat cu 6 luni de interdicţie). Cu o mai mare atenţie acordată pregătirii de ansamblu a echipei şi subordonării acesteia unei idei clare de joc, cu severe şi prompte măsuri luate pentru curmarea abaterilor dese de la regulament, bucurându-se în continuare de înţelegerea unităţii economice patronatoare, formaţia Record poate în viitor să urce în clasament spre cota valorică a talentaţilor ei jucători, oferind, totodată, depline satisfacţii entuziaştilor ei suporteri.

Formaţia studenţilor sibieni bucurându-se de sprijinul material al celor două mari unităţi economice, precum şi al puternicului centru universitar din reşedinţa de judeţ, recunoscut şi peste hotarele patriei, a rămas în actualul sezon debitoare inimoşilor ei sponsori şi susţinători, realizând în final un bilanţ mult inferior stagiunilor trecute, cu doar 7 victorii, 10 remize (cifra cea mai mare din campionat) şi un golaveraj pozitiv: 42-38. Cea mai concludentă victorie a realizat-o în prima etapă, 5-0 cu Construcţii, în deplasare. Cele mai severe înfrângeri: 0-3 la Geromed şi 2-5 pe propriul teren, cu Şoimii COMPA, după ce în tur realizase o remiză albă pe stadionul acesteia. Comportarea sinuoasă şi extrem de contradictorie a echipei, antrenată de I. Barac şi N. Turc, s-a datorat în afara omogenizării târzii pomenite mai sus, şi unei nepermise "boemii", cu care jucătorii au tratat şi abordat întrecerile, soldate de multe ori cu cele mai uluitoare rezultate, menite să-şi transporte simpatizanţii, din pragul extazului, la agonie. În acest sens, dăm câteva exemple concludente: după un start extrem de fast, urmează o primă sincopă pe propriul teren, unde, cedează surprinzător două puncte Mecanicii Mârşa, apoi realizează un egal la Carbomet, dar, aceeaşi jucători, la Sibiu, nu obţin decât un biet şi supărător 1-1, cu Vitrometan. În retur, după remizele de la Textila Mediaş, Mârşa şi Agnita, cedează, după o evoluţie lamentabilă, la Vitrometan, apoi în faţa campioanei şi smulge un punct in extremis, pe Obor, în faţa Recordului. Toate partidele enumerate constituie mostre tipice ale felului în care tinerii şi talentaţii jucători, ca de altfel şi cei vârstnici, au înţeles sfaturile şi îndrumările venite de pe banca tehnică, unde, cei doi bine intenţionaţi, dar prea toleranţi antrenori, I. Barac şi N. Turcu, nu de puţine ori, au fost aduşi de evoluţiile elevilor, înpreajma infarctului. Din cauza insubordonării unor componenţi ai lotului, mulţi cu pretenţii prea mari faţă de ceea ce dau în schimb, alţii cu veleităţi de antrenori, procesul de instruire a avut de suferit şi rezultatele s-au concretizat atât pe tabela de scor, cât şi în nenumăratele sancţiuni ce s-au contabilizat în coloana rezervată clubului studenţesc. Un număr record de jucători, 17 au primit 35 de avertismente (cei mai activi în această direcţie dovedindu-se, D. Popa, I. Turc şi N. Marin fiecare cu câte 4 cartonaşe galbene), au beneficiat şi de câte o etapă liberă datorită cumulării acestora. A avut şi trei jucători eliminaţi de pe teren care au fost sancţionaţi cu 10 runde de suspendare.

Este absolut necesar ca în viitorul sezon, conducerea tehnică să pună piciorul în prag, să-şi facă ordine în cadrul lotului, îndepărtând din el recalcitranţii şi pe toţi cei incapabili să depună eforturile necesare pentru ca această formaţie de real talent, constituită de cele mai dese ori din: R. Raica, A. Mustea, V. Rus, V. Orlandea, G. Leicu, S. Popa, A. Stoica, D. Almăşan, S. Bîrză, V. Săbău, I. Turc, S. Fulea, D. Popenţa, V. Oros, I. Rodean, N. Joldiş, I. Marin, M. Stoica, D. Baran, F. Iancu, C. Petcu, D. Popa, F. Dragomir, T. Boca, căpătându-şi cât mai grabnic propria ei personalitate, să se exprime la cu totul alţi parametri în teren.

(va urma)

V.M.

TRIBUNA sporturilor

SUPLIMENT SĂPTĂMÂNAL DE INFORMARE SPORTIVĂ AL COTIDIANULUI INDEPENDENT "TRIBUNA"

Anul IV, nr. 224 | 25.07. - 31.07. 1994 | 4 pagini, 100 lei

Fotbal - pregătiri

INTERIŞTII AU SFECLIT-O CU PETROLUL!

Vineri seara, interiştii au coborât de la Păltiniş, încheind un ciclu foarte important al perioadei precompetiţionale. Care este stadiul acumulărilor vom înţelege curând pentru că, în 20 august, va începe fotbalul pe puncte.

Sâmbătă, înainte de masă, lotul interist - împărţit în două echipe - a susţinut două meciuri şcoală în compania găzarilor lui Ion Marin.

Prof: FLORIN HALAGIAN

Mai motivaţi şi mai omogeni, petroliştii au învins, în primul joc, cu 2-0, iar în al doilea, Petrolul l a întrecut cu 1-0 pe F.C. Inter I. Gazdele nu i-au putut utiliza pe Dorin Zotincă (acesta a contractat o întindere de ligament colateral în meciul cu F.C. Braşov) şi pe Cristian Sava (contuzionat în aceeaşi partidă). Au fost menajaţi, fiind ţinuţi în teren mai puţin, Radu Niculescu, căruia ghetele noi i-au făcut bătături dureroase şi, respectiv, Cătălin Popa, care acuză din ce în ce mai puţin vechea accidentare. Nu vom face, vă daţi seama, o tragedie din înfrângerile în faţa ploieştenilor, dar un semnal de alarmă se poate trage!

Sâmbătă seara, interiştii au fost invitaţii lui Iosif Tâlvan care, căsătorit în urmă cu o săptămână, a primit dezlegare să le ofere colegilor şi prietenilor săi de la F.C. Inter o bere rece.

În privinţa lotului interist - ne-a asigurat ieri dl. Mircea Dancu, preşedintele clubului - nu sunt noutăţi. Se poartă discuţii cu Dinamo pentru Cristian Sava, respectiv cu Flacăra Moreni pentru Andreicuţ.

Să mai precizăm că de mâine şi până vineri,

CĂTĂLIN POPA

interiştii se vor afla la Braşov, unde vor juca cu Tractorul (marţi) şi cu F.C. Braşov (vineri).

Mircea BIŢU
Foto: Andrei BUTA

BOMBA ZILEI

HAGI NU VA JUCA LA BARCELONA

Gheorghe Hagi şi clubul spaniol FC Barcelona nu au reuşit să cadă de acord asupra termenilor contractului fotbalistului român. După mai multe ore de discuţii, Hagi a părăsit sediul clubului declarând: "Clubul a schimbat condiţiile pe care mi le spusese anterior. Îmi pare rău pentru că aş fi vrut să mă transfer". Vicepreşedintele Barcelonei, Joan Gaspart, a negat faptul că şi-ar fi schimbat oferta. "Nu ne-am înţeles asupra unor aspecte economice. Ruptura este definitivă". Clubul spaniol i-a propus lui Hagi un contract pe o perioadă de 2 ani, prin care mijlocaşul român ar fi primit 125 de milioane de pesetas (1 milion de dolari) pe an. Ziarele spaniole au sugerat că neînţelegerea cu privire la prelungirea contractului cu încă un sezon ar fi fost cauza rupturii dintre cele două părţi. Hagi ar fi trebuit să-l înlocuiască pe internaţionalul danez Michael Laudrup, care s-a transferat la Real Madrid după ce a jucat 5 ani la echipa catalană.

Americanii vor juca pe Wembley

Naţionala de fotbal a Statelor Unite va întâlni echipa similară a Angliei într-un meci ce se va disputa pe 7 septembrie, pe celebrul stadion Wembley, a anunţat Federaţia Engleză de Fotbal. SUA a învins Anglia cu 2-0 într-un turneu desfăşurat la Foxboro acum un an.

ÎN PAGINA A III-A
CAMPIONATUL MONDIAL DE FOTBAL '94 PE SCURT

Un "american" la Sibiu - Gabriel Chereches ne spune: "Aici mi-am început drumul spre marea performanţă"

Printre oaspeţii bazinului Olimpia din Sibiu, unul deosebit, Gabriel Chereches, elevul ce studiază acum în Statele Unite. Este vorba despre campionul mondial în proba de platformă - juniori - care, la ora întâlnirii noastre, se afla la bazinul "Olimpia" din Sibiu. De fapt, el aici s-a consacrat mai bine de 6 ani în acest sport - săriturile în apă.

După cum aflasem deja, băcăuanul Gabriel Chereches, elev al antrenorului Pantelimon Decuseară, a primit anul trecut o bursă pentru a studia în

continuare în pagina 4

Interviu realizat de
Ilie IONESCU

Prof. Florin MIHĂESCU a sunat adunarea...

Echipa de juniori F.C. INTER - participantă la Campionatul Naţional al juniorilor I - şi-a reluat pregătirile la data de 15 iulie 1994 sub conducerea prof.

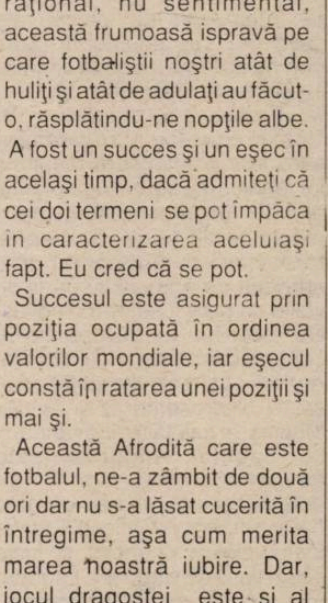

Florin Mihăescu, cel care se ocupă de tinerii fotbalişti de 8-9 ani.

După comportarea bună avută în ediţia 1993/1994 - respectiv ocuparea locului III pe ţară - juniorii sibieni au o obligaţie deosebită, aceea de a-şi apăra prestigiul cucerit. Şi nu va fi uşor, mai ales că în noua formulă de campionat, echipele vor fi repartizate pe serii valorice.

La pregătiri participă jucătorii: Gabriel Stănilă, Marcel Mihăescu, Alexandru Zotincă, Călin Radu, Adrian Mihu, Daniel Galea, Negoiţă Fetelea, Claudiu Mărăşescu, George Hoadrea, Ioan Stănese, Cosmin Luca, Cornel Crişu, Adrian Velţan, Costel Muţiu.

Juniorul Mihai Manea participă la pregătirile echipei de seniori. El a avut o recidivă la o accidentare din turneul din Olanda şi convocarea lui la pregătirile lotului naţional a devenit incertă.

Au fost convocaţi însă, la pregătire centralizată cu Lotul

continuare în pagina 4

Mircea BIŢU

PELUZA A III-A

MATEMATIC

După ce ne-am cântat izbânda cu lacrimi în ochi şi ne-am întors victorioşi, dar trişti, din Ţara Făgăduinţei, putem să analizăm la rece, raţional, nu sentimental, această frumoasă ispravă pe care fotbaliştii noştri atât de huliţi şi atât de adulaţi au făcut-o, răsplătindu-ne nopţile albe.

A fost un succes şi un eşec în acelaşi timp, dacă admiteţi că cei doi termeni se pot împăca în caracterizarea aceluiaşi fapt. Eu cred că se pot.

Succesul este asigurat prin poziţia ocupată în ordinea valorilor mondiale, iar eşecul constă în ratarea unei poziţii şi mai şi.

Această Afrodită care este fotbalul, ne-a zâmbit de două ori dar nu s-a lăsat cucerită în întregime, aşa cum merita marea noastră iubire. Dar, jocul dragostei este şi al întâmplării, iar noi putem spune că marea noastră iubire s-a împlinit în vecinătatea unei tristeţi născută dintr-o întâmplare.

Fără ecuaţii sufleteşti, suntem învingători. Matematic.

Mihai BRATU

Convocare

Pentru pregătirea sărbătoririi celor 25 de ani de existenţă neîntreruptă pe prima scenă a rugby-ului sibian, toţi foştii componenţi ai echipelor divizionare sibiene sunt invitaţi în fiecare miercuri, la ora 16, la stadionul "Valea Aurie".

Cei care pot ajuta, în orice mod rugby-ul sibian, sunt rugaţi să răspundă invitaţiei lansate!

ATLETISM

Recordul Paulei Ivan rămâne în picioare...

Atleta irlandeză Sonia O'Sullivan nu a reuşit să doboare recordul Paulei Ivan în proba de 1 milă. Timpul ei, de 4 minute, 17 secunde şi 25 de sutimi reprezintă o performanţă personală, dar este sub recordul româncei - 4:15,61- care durează de 5 ani. "Sunt mulţumită dar pot alerga mai repede. Acum am alergat prea repede de la început". În proba masculină de 100 metri, Dennis Mitchell l-a surclasat pe Jon Drummond, apoi a plecat repede la St. Petersburg, de unde a primit o invitaţie în ultimul moment. "Pot să alerg mult mai repede. Simt că pot să scot un 9,8. Anul acesta vreau să dobor recordul mondial", a declarat atletul american. La 110 m garduri, campionul mondial, britanicul Colin Jackson, a confirmat faptul că s-a refăcut complet după o accidentare, câştigând proba. "Totul a fost O.K." a spus Jackson.

... iar cel la 10.000 metri a căzut

Atletul kenyan William Sigei a stabilit un nou record al lumii la 10.000 metri, cu 26 de minute, 58 secunde şi 23 sutimi. Vechiul record de 26:58,38, aparţinea compatriotului său Yobes Ondieki, fiind stabilit la ediţia de anul trecut a Mobil-Bislett Games (turneu din seria "golden tour"). "Nu urmăream să stabilesc un record mondial. Am fost surprins de acest timp" a declarat kenyanul, care a alergat de unul singur în a doua parte a cursei. În vârstă de 25 de ani, Sigei a mai spus că se va întoarce în ţara sa pentru campionatele naţionale de săptămâna viitoare, deşi a fost selecţionat deja în echipa care va participa la Jocurile Commonwealthului din Canada.

Succese româneşti la Lisabona

În cadrul Campionatelor Mondiale de Atletism pentru Juniori ce se desfăşoară la Lisabona atleţii români au reuşit o serie de performanţe remarcabile. Astfel, Gabriela Szabo a câştigat proba de 4.000 metri- 8:47,40, la 800 de metri s-a impus Mioara Coşulianu -2:04,95, iar Ionela Târlea s-a impus în proba de 400 metri garduri - 56,25. În clasamentul pe medalii România se află pe primul loc cu 3 medalii de aur şi una de argint.

ŞI ARBITRII AU PROBLEME...

✦ Asociaţia judeţeană de fotbal - la înălţime ✦ "Cavalerii fluierului" sibieni - admişi in corpore ✦ 5 arbitri respinşi la probele fizice şi 3 la... greutate

În organizarea Asociaţiei judeţene de fotbal, la Sibiu s-a desfăşurat, în zilele de 22 şi 23 iulie acţiunea de testare fizică şi teoretică a arbitrilor din diviziile A şi B.

Au fost prezenţi 97 de arbitri din judeţele Braşov, Covasna, Sibiu, Vâlcea, Olt şi Argeş. Testarea a fost supravegheată de domnii Gheorghe Ene, secretarul Comisiei Centrale de Arbitri şi dr. Mircea Neşu, vicepreşedintele comisiei. Aceştia au apreciat eforturile depuse de A.J.F. Sibiu, calificând organizarea drept impecabilă.

Cum lucrările scrise n-au fost încă corectate (şi aici s-ar putea să mai apară surprize!), ne vom limita să vă informăm că 5 arbitri au fost respinşi la probele fizice, iar 3 s-au dovedit supraponderali (deh, se pare că nivelul de trai al unor

continuare în pagina 4

Sorin CRIVĂŢ

ULTIMA ORĂ

● LIŢĂ DUMITRU, fostul internaţional, după câţiva ani petrecuţi prin Germania (unde băgăm mâna în foc că n-a găsit nici mierea şi nici laptele căutate!) a revenit în ţară cam cu coada între picioare. Şi-a oferit serviciile în dreapta şi-n stânga şi, până la urmă, i-a înduioşat pe cei de la Progresul care l-au "uns" antrenor principal. Să-l vedem la treabă!

● SORIN CÂRŢU, deranjat de declaraţiile lui Liţă Dumitru, care i-a reproşat tinereţea şi lipsa de experienţă (şi pe care Iordănescu l-a dus la turneul final din America) îi spune de la obraz: "Nu zgomotul, ci rezultatele recomandă un antrenor!" Asta aşa e.

● Doctorul LADISLAU BÖLÖNI, recordmanul selecţionărilor în echipa României (108) şi-a încheiat cariera de jucător în Franţa - a evoluat la echipele Creteil, Orleans şi Nancy - la ultima ajungând acum antrenor. Baftă, Loţi!

● STEAUA îl doreşte pe fundaşul Stanciu de la Rapid. În schimbul lui, echipa rapidistă cere 3 jucători: B. Bucur, Fulga şi Filipescu. E greu de crezut că cele două cluburi vor bate palma...

● Apropo de RAPID. Iată calendarul internaţional de vară al vişiniilor: în 1.08., partidă la Salonic, cu ARIS; în 3.08. - cu Panionios la Atena; în 10.08. - meci oficial, în turul preliminar al Cupei U.E.F.A. - cu La Valletta, în Malta; în

continuare în pagina4

Jan Gavrilă, antrenor la Zlatna

Un antrenor pe nedrept uitat (de ce oare?) şi care, acum, are şi patalamaua care i-a lipsit atâţia ani, este Jan Gavrilă. Cum la Sibiu nimeni nu l-a dorit, s-au gândit alţii să profite de profesionalismul şi experienţa lui. "Uns", din câte aflăm, antrenor principal în divizionara B MINAUR Zlatna, nu ne îndoim că Jean va face treabă bună. Noi îi ţinem pumnii!

Sorin CRIVĂŢ

"Sportul alb" câştigă noi adepţi la Sibiu!

Dacă în ultimii doi ani "Tribuna sporturilor" v-a informat aproape săptămână de săptămână despre succesele unor tenismeni sibieni ca Silviu Tănăsoiu, Diana Nan sau Anca Vasiloaica - sportivi deja afirmaţi pe plan naţional, iată că acest sport, cândva nobil, denumit "sportul alb", capătă azi noi valenţe şi la Sibiu.

Cu un an în urmă publicam în săptămânalul nostru un reportaj despre primul club particular de tenis din Sibiu. Era vorba de TENIS CLUB SIBIU R&G, club care îşi propunea: dezvoltarea şi creşterea interesului tineretului pentru acest sport în Sibiu.

După aproape doi ani de la înfiinţare ne-am interesat, deunăzi, care este rezultatul activităţii acestui club. Reamintim că, în Sibiu, mai activează secţii de tenis la C.S.Ş. şi la asociaţia sportivă "Libertatea", ambele cu baze sportive proprii. Iată ce ne-a spus dl. dr. Ioan Rakoşi, care alături de dl. ing. Ilie Giurgiu, este patronul clubului privat:

- În aceşti doi ani, pe cele două terenuri din parcul "Sub Arini" s-a montat instalaţia de nocturnă, în ţară aceasta fiind a doua după Bucureşti. Acest lucru permite jucătorilor să se antreneze chiar şi după lăsarea serii. De unde în primul an au fost copii mai puţini ca număr la iniţiere, la ora actuală este un flux aproape incredibil. Copii mici, de la vârsta de 4 ani şi jumătate şi până la vârsta de 17 - 18 ani, vin în număr sporit, scoţând din casă atât părinţi cât şi bunici, care urmăresc antrenamentele odraslelor lor, lucru deosebit şi de bun augur, semn că adulţii şi copiii iubesc sportul.

- Dintre aceşti copii s-au ivit ceva talente?

- Deja roadele s-au văzut şi continuă să se vadă pentru că jucători cum sunt: Daniel Palcu, Alexandru Teuşan, Gabriel Horvat, Bogdan Simion, surorile Luiza şi Cristina Pop, precum şi Daniela Dobrică, după numai un an de antrenamente, au obţinut deja rezultate pe plan naţional.

- În ceea ce priveşte programul viitor de activitate, ce ne puteţi spune?

- Am cumpărat licienţa de la F.R. Tenis de a organiza la Sibiu singurul turneu din anul acesta, din toată ţara, pentru copii între 8 şi 18 ani pe grupe de vârstă, care se va ţine între 25 - 29 august pe acest teren.

Bineînţeles că nu i-am uitat nici pe veteranii tenisului, cărora le facilităm un concurs internaţional de tenis care se va desfăşura între 11 şi 14 august la Sibiu, cu participarea unor jucători din Germania, Rusia, Moldova, Ungaria, precum şi cu cei mai valoroşi veterani din ţară ca: Tiberiu Grad, Alexandru Greabu şi alţii.

Ilie IONESCU
Foto: Vasile CÂRDEI

La bazinul "Olimpia" din Sibiu

Se pregătesc medaliile... europene, balcanice şi mondiale.

În aceste zile de vară, surprinzător, i-am găsit la bazinul "Olimpia" din Sibiu pe componenţii loturilor naţionale de juniori şi seniori la sărituri în apă. Cum suntem în plină vară, când întrecerile de înot şi sărituri se desfăşoară în bazine descoperite, am căutat să aflăm cauza chiar din discuţia purtată cu dl. antrenor emerit, prof. Pantelimon Decuseară, coordonatorul loturilor.

- Pentru a vă satisface nedumerirea, în ceea ce priveşte antrenamentele în piscina acoperită "Olimpia" şi nu în aer liber, vă spun că sportivii care se află în pregătire la Sibiu vor participa în zilele de 30 - 31 iulie şi 1 - 2 august, la Campionatele Europene de juniori ce se vor desfăşura la Pardubice (Cehia), în bazin acoperit. Aceasta este cauza prezenţei noastre la Sibiu. Ar mai fi şi alta. La Sibiu se află cea mai bună bază sportivă din ţară pentru sărituri în apă.

- Am remarcat la pregătiri un lot numeros de sportivi. Toţi vor lua parte la "Europenele" de juniori?

- Bineînţeles că nu. Dintre aceştia: Gabriel Chereches, Radu Udvescu, Dragoş Vasilescu, Adrian Gavriliu, Laurenţiu Rudei, Anişoara Oprea, Mihaela Coman, Clara Ciocan, Oana Dinu, Anca Mihalache şi Anca Tilea, se vor selecţiona atât componenţii ce vor participa la C.E. de juniori, la Balcaniada de juniori (13-14 august la Bucureşti), Balcaniada de seniori de la Atena, precum şi la Campionatele Mondiale de seniori (30 august - 10 septembrie, de la Roma).

- În componenţa lotului aţi nominalizat şi pe Gabriel Chereches. Care este situaţia cu el?

- Gabi a venit în vacanţă la părinţi, apoi s-a pregătit cu lotul naţional pentru a participa la "Europenele" de juniori. Trebuie să vă reamintesc că el este campion mondial de juniori la platformă. După "Europenele" de la Pardubice, pe 14 august, se reîntoarce la studii. Va reveni, pentru 10 zile, pentru a participa la C.M. de la Roma.

- D-le profesor, cu cine mai lucraţi, în prezent, la "Olimpia"?

- Am un colectiv de tehnicieni pricepuţi precum prof. Nicolae Sparios, Ana Popescu şi Ruxandra Chereches.

-- Acum o ultimă întrebare de rutină: aveţi condiţii de lucru la bazinul "Olimpia"? Vă confruntaţi cu probleme?

- Sincer să vă spun, la bazinul din oraşul dumneavoastră (de fapt singurul din ţară care ne poate oferi condiţii superioare de pregătire), colectivul de aici se străduieşte cât de cât. Dar s-ar putea face ceva mai mult. Mă refer la ventilaţie, la întreţinerea instalaţiilor şi la... gălăgia din bazinul de înot. Repet, nu putem dialoga cu sportivul aflat pe platforma de la 10 metri, deoarece gălăgia face uneori imposibil dialogul antrenor-sportiv. În rest, toate bune.

A consemnat,
Ilie IONESCU

Haltere
6 medalii de argint

În perioada 13-16 iulie, în Sala Sporturilor din Oneşti au avut loc Campionatele Naţionale de copii şi fete la haltere. Reprezentanţii Clubului Sportiv Şcolar "Şoimii" Sibiu, antrenaţi de Toma Oprea - Popa şi Nicoleta Timpoca, au reuşit să cucerească 6 medalii de argint prin: **Marieta Bumbu** - cat. 76 kg la smuls cu performanţa de 57,5 kg; la aruncat cu 65 kg şi la total 122,500 kg; **Cătălin Deac** - cat. +83 kg copii, obţine de asemenea 3 medalii de argint reuşind performanţele de 67 kg la smuls, 85 kg la aruncat şi 152 kg la total. O comportare meritorie au avut Adrian Mihai - cat. 59 kg, cu performanţa la total de 110 kg şi Marius Lucaci - cat. 76 kg, cu 127 kg la total.

(I. Ilie)

Divizia C în lumina reflectorului

9. Detaşata campionană a ultimelor două stagiuni fotbalistice, Textila Cisnădie - pierzând în actualul sezon câteva piese grele şi extrem de importante din angrenajul bine structurat al lotului de bază, M. Stoica, H Hila, I. Ciorogar, A. Floare, D. Liebhardt, N. Seicean şi I. Popa (tranferaţi pe rând la alte echipe), şi V. Terteci cu L. Popovici (o lungă perioadă de timp din cauza accidentărilor), dar şi măcinată de vechi şi ascunse racile... interne, generate în special de dificultăţile economico-financiare ale unităţii patronatoare - n-a mai avut evoluţia sigură şi nonşalantă cu care ne obişnuise în trecut, când dominând cu autoritate plutonul adversarilor, îşi depăşea cu suverană certitudine, indiferent de teren, orice parteneră de întrecere. În anul acesta formaţia textilistă s-a prezentat la bilanţ cu un bilanţ ce nu onoreaza firma şi prestigiul avut, alcătuit din doar 11 victorii, o remiză, 12 înfrângeri (deci - 1 în clasamentul adevărului) şi un golaveraj negativ; 31 goluri marcate faţă de 33 primite, rămânând - pentru prima dată după multe sezoane faste - datoare vajnicilor ei suporteri, cărora le-a oferit pe propriul teren numai trei biruinţe la o diferenţă de 3 goluri, cu Construcţii, Carpaţi şi Textila Mediaş. Cel mai sever eşec l-a înregistrat la Mârşa (0-4), dar şi cel suferit la Cisnădie în faţa campioanei Şoimii COMPA, nu poate fi uşor trecut cu vederea, sau uitat. Sigur că implantarea unor jucători crescuţi şi educaţi în propria pepinieră s-a dovedit necesară şi extrem de benefică, dar nu este mai puţin adevărat că acest act temerar a dereglat la primul impact mai dificil maşinăria funcţională de fotbal, preconizată de antrenorul Geza Pavlovici, aceasta dând rateuri serioase în sectorul defensiv, unde înlocuitorii rutinaţilor M. Stoica, H. Hila, L. Popovici, A. Floare, D. Liebhardt, n-au putut compensa doar prin talent şi dăruire golurile lăsate de intempensivele plecări ale celor mai sus enumeraţi. Sunt demne de toată lauda strădaniile lui M.Truică, I. Combei, M. Cuc, M. Popescu, G. Iagăru şi V. Găman de a face faţă rapid noilor sarcini de joc impuse de mentorul lor tehnic şi poate că transplantul ar fi dat roade consistente dacă măcar ceilalţi titulari de drept ai formaţiei ar fi evoluat mai aproape de aprecierile cărţii de vizită cu care fuseseră creditaţi. Ne referim la comportările contradictorii ale lui C. Voinea, excelent în întâlnirile cu Record, cu "U" Hidrosembraz şi Textila Mediaş, în celelalte el lăsându-şi la cabină raidurile sale devastatoare; L. Corfar (un autentic şi viguros vârf de atac dar insuficient valorificat), I. Ionuş fostul piston neobosit şi lucid acum lipsit de vlagă şi I. Lăpădat (greoi în foarte multe partide). Relevante ni s-au părut evoluţiile portarului M. Ioniţă, a jucătorilor de câmp, M. Munteanu un dispecer de mare rafinament cu o remarcabilă clarviziune a jocului, D. Aftenie, harnic, util şi serios, V. Terteci şi L. Popovici constanţi şi combativi în puţinele lor apariţii pe teren, precum şi a tinerilor M. Cuc, M. Truică, M. Popescu, I. Lotreanu şi G. Iagăru, talentaţi şi cu o bună intuiţie a fotbalului, care maturizându-se şi cu mai mult curaj în propriile forţe vor fi capabili alături de ceilalţi componenţi ai lotului, să dea un alt aspect teamului cisnădian aducându-l mai aproape deaureola anilor trecuţi. Un calificativ de trecere trebuie acordat aspectului disciplinar. În 24 de etape, 14 jucători au acumulat doar 25 de avertismente (lideri: D. Liebhardt şi I. Ionuş cu câte 3 cartonaşe galbene). Deşi practic n-au avut jucători eliminaţi de pe teren, pentru atitudinea ireverenţioasă avută faţă de brigada de arbitraj la finalul jocului Textila - Şoimii COMPA, C. Voinea a fost suspendat pe o perioadă de 4 luni, iar antrenorul G. Pavlovici pentru 3 etape.

O altă fostă divizionară B, Carbomet din Copşa Mică, ciocnindu-se în acest an, cu numeroase greutăţi de ordin material, a terminat în vădită dificultate campionatul, cu o linie de clasament, care nu oglindeşte decât în parte valoarea jucătorilor ce o alcătuiesc; 24 7 6 11 30-63=20, cu minus 4 la adevăr şi cu unul din cele mai slabe golaveraje ale competiţiei, unsprezecele din Copşa Mică a avut cel mai puţin fericit sezon, plătind tribut greu nu numai trecerii unităţii sale tutelare spre economia de piaţă, dar şi propriilor greşeli şi contradicţii manifestate atât la nivelul conducerii echipei, cât şi a componenţilor ei, care în 24 de runde a strâns o zestre de 39 cartonaşe galbene (ocupând locul secund al unui nedorit podium), împrăştiate eşalonat unui număr de 14 jucători (campion absolut L. Vintilă cu 8 avertismente, urmat de V. Grecu cu 6), dar şi 6 eliminaţi de pe teren (doar Textila Mediaş n-a depăşit-o în această direcţie), ce au totalizat, alături de cumularzi, 15 etape de suspendare. Formaţia a luat un start extrem de neconcludent, în primele 6 etape ea reuşind abia 3 puncte, graţie remizelor obţinute pe propriul teren cu Vitrometan, "U" Hidrosembraz şi Textila Cisnădie. Noroc cu victoria surprinzătoare, dar perfect meritată, la Ocna Sibiului şi egalul de la Textila Mediaş, care au făcut ca ruşinoasa înfrângere de acasă (0-5) cu viitoarea campioană Şoimii COMPA, să nu o aducă în clasamentul final al turului decât la -2 la adevăr. În primăvară evoluţiile au fost la fel de contradictorii, făcând din formaţia chimiştilor cea mai versatilă echipă a eşalonului divizionar.

Extrem de grăitoare sunt în această direcţie rezultatele obţinute de ea în primele etape din primăvară: la Copşa Mică 0-1 cu Mecanica Mârşa, apoi victorie în deplasare cu 2-1 la Vitrometan, urmată de remiza albă de acasă cu Geromed şi egalul (3-3) obţinut pe arena studenţilor sibieni. Cea mai categorică victorie a realizat-o pe propriul teren cu 3-1, în faţa unsprezecelui din Ocna, iar cea mai severă înfrângere 0-13 (!!) a înregistrat-o în ultima etapă a sezonului cu Şoimii COMPA. Inexplicabile vor rămâne proporţiile unor scoruri, ca şi nesiguranţa apărării în câteva întreceri. Este greu de crezut că o defensivă cu spirit de sacrificiu, dârză, aspră chiar, alcătuită din jucători valoroşi, cu vechi state de serviciu (V. Sabău, I.Radu, M. Pipeş, V. Grecu, L. Vintilă ş.a.) se poate dezechilibra în aşa hal, încât să primească în 24 de etape 63 de goluri, ori un atac inventiv şi tăios în componenţa căruia intră I. Puşcă, T. Pănăzan, H. Panaitescu, alimentat şi ajutat de o abilă şi laborioasă linie de mijloc, cu jucători ca, L. Nicolae, I. Şeică, N. Petru, V. Peptănuş, E. Găban, şi alte tinere talente, să nu-şi poată depăşi adversarele, mult mai slab înzestrate, decât la diferenţe minime de scor. Acestea sunt întrebările ce trebuie să-i frământe pe membrii secţiei de fotbal şi prea des schimbaţii ce s-au perindat la conducerea echipei, care mai bine prompt şi corect ajutată material, cu un mentor tehnic permanent, ferm şi credincioscu lorilor clubului, pot demonstra tuturor scepticilor că lotul ce cuprinde pe: V. Sabău, R. Moldovan, V.Grecu, L. Vintilă, I. Radu, C. Popa, I. Trif, R. Bulugea, M. Pipiş, H. şi D. Panaitescu, L. Nicolae, V. Peptănuş, C. Lăcătuş, C. Cosma, C. Ambruş, L. Motocea, L. Fullop, T. Pănăzan, şi G. Găban, poate să ofere mari şi depline satisfacţii spectatorilor din oraşul poluat de noxele celor două puternice şi importante uzine ale industriei chimice judeţene.

V..M.

PROGRAM TVR

Luni, 25 iulie

13,00 Interferenţe 14,00 Actualităţi 14,10 TVR Iaşi 14,50 TVR Cluj-Napoca 15,30 Desene animate * Perrine 16,00 Actualităţi 16,10 Avanpremiera TV 16,25 Turism şi...agroturism 17,00 Emisiune în limba maghiară 18,30 Film serial * Salvaţi de clopoţel 19,00 De luni până luni 19,30 Desene animate * Candy Candy 20,00 Actualităţi 20,40 Publicitate 20,45 Teatru TV * Pescăruşul de A.P. Cehov 22,45 Transfocator 23,15 MTV 23,45 Actualităţi 24,00 Arte vizuale 0,30 Sport 1,00 Închiderea programului

Marţi, 26 iulie

7,00 TVM 10,00 Actualităţi 10,05 Calendar 10,20 Desene animate * Perrine 10,50 Film serial * Salvaţi de clopoţel 11,20 Video-clipuri 11,30 Film serial * Holocaust (SUA, 1978) 12,15 Film serial * Mala Mujer 13,05 1001 Audiţii 14,00 Actualităţi 14,10 TVR Iaşi 15,05 TVR Cluj-Napoca 16,00 Actualităţi 16,10 Fii tu însuţi! 17,00 Convieţuiri 18,00 Totul despre muzică 18,30 Film serial * Salvaţi de clopoţel 19,00 Clio 19,30 Desene animate * Candy Candy 20,00 Actualităţi 20,40 Publicitate 20,45 Telecinemateca * Cei care plătesc cu viaţa 22,30 Reflector 23,00 Avanpremieră la "Cerbul de aur, 1994" 23,30 Actualităţi 23,50 Gong! 0,20 Întâlnire cu bas-baritonul Sever Barnea 0,50 Închiderea programului

Miercuri, 27 iulie

7,00 TVM 10,00 Actualităţi 10,05 Calendar 10,20 Desene animate * Perrine 10,45 Videolexicon 11,45 Film serial * Salvaţi de clopoţel 12,15 Film serial * Mala Mujer 13,05 1001 Audiţii 14,00 Actualităţi 14,10 TVR Iaşi 15,05 TVR Cluj-Napoca 16,00 Actualităţi 16,10 Magazin sportiv 16,55 Microrecital 17,15 Alfa şi omega 18,00 De la lume adunate... 18,30 Film serial * Salvaţi de clopoţel 19,00 Timpul Europei 19,30 Desene animate * Candy Candy 20,00 Actualităţi 20,40 Publicitate 20,45 Film serial * Dr. Quinn 21,40 Noi frontiere 22,30 Interpreţi îndrăgiţi ai cântecului popular 22,45 Memorialul durerii 0,05 Actualităţi 0,20 Întâlnirea de la miezul nopţii 1,00 Închiderea programului

Joi, 28 iulie

7,00 TVM 10,00 Actualităţi 10,05 Calendar 10,20 Desene animate * Perrine 10,50 Film serial pentru tineret * Călătorie de neuitat 11,45 Film serial * Salvaţi de clopoţel 12,15 Film serial * Mala Mujer 13,05 1001 Audiţii 14,00 Actualităţi 14,10 TVR Iaşi 15,05 TVR Cluj-Napoca 16,00 Actualităţi 16,10 Divertisment internaţional 17,00 La orizont- economia de piaţă 18,00 Cronografii 18,25 Film serial * Salvaţi de clopoţel 18,50 Tragerea multiplă expres şi obişnuită loto 19,00 Medicina pentru toţi 19,30 Desene animate * Candy Candy 20,00 Actualităţi 20,40 Publicitate 20,45 Festivalul naţional de muzică uşoară "Mamaia '94" 22,15 Film serial * Carol cel Mare 23,15 Actualităţi 23,30 Festivalul naţional de muzică uşoară "Mamaia '94" 0,15 Film serial * Forsyte Saga 1,05 Închiderea programului

Vineri, 29 iulie

7,00 TVM 10,00 Actualităţi 10,05 Calendar 10,20 Curcubeu 11,20 Film serial * Salvaţi de clopoţel 11,45 MTV 12,15 Film serial * Mala Mujer 13,05 1001 Audiţii 14,00 Actualităţi 14,10 TVR Iaşi 14,55 TVR Cluj-Napoca 15,45 Tradiţii 16,15 Actualităţi 16,25 Agenda consumatorului 16,45 153.014 km 17,00 Emisiune în limba germană 18,00 Pro patria 19,00 Film serial * Întoarcerea la Eden 20,00 Actualităţi 20,40 Publicitate 20,45 Festivalul naţional de muzică uşoară "Mamaia '94" 22,45 Lege şi fărădelege 23,00 Actualităţi 23,15 Festivalul naţional de muzică uşoară "Mamaia '94" 24,00 Las Vegas 0,30 MTV 1,00 Cinematograful de noapte * Emmanuelle 2,30 Închiderea programului

Sâmbătă, 30 iulie

8,00 Bună dimineaţa...de la Cluj-Napoca! 9,00 Calendar 9,10 Tip-Top, Mini-Top 10,00 Film serial pentru copii * Lassie 10,30 Pas cu pas 11,30 Vârstele peliculei 12,30 Povestea vorbei 13,00 1001 Audiţii 14,00 Actualităţi 14,10 Ora 25 - Tranzit TV 19,15 Teleenciclopedia 20,00 Actualităţi 20,40 Publicitate 20,45 Festivalul naţional de muzică uşoară "Mamaia '94" 22,15 Film serial "Mancuso de la FBI 23,15 Actualităţi 23,45 Festivalul naţional de muzică uşoară "Mamaia '94" 0,30 Film serial * Hunter 1,25 MTV 1,55 Închiderea programului

Duminică, 31 iulie

8,00 Bună dimineaţa! 9,00 Calendar 9,10 Arlechino 10,00 Film serial pentru copii * O lume dispărută 10,30 Lumină din lumină 11,30 Viaţa satului 13,00 Pe corzile sufletului 13,30 Atlas 14,00 Actualităţi 14,10 Poşta TV 14,20 Video-magazin 18,15 Serial SF * Star Trek - generaţia următoare 19,15 Robingo 19,55 Publicitate 20,00 Actualităţi 20,35 Publicitate 20,40 Tragerea loto special 6/49 şi Noroc 20,50 Festivalul naţional de muzică uşoară "Mamaia '94" 22,15 Film artistic * Hotel "Trade Winds" 23,55 Festivalul naţional de muzică uşoară "Mamaia '94" 0,40 Actualităţi 0,55 Automobilism 1,40 Închiderea programului

★MAPAMOND SPORT★ MAPAMOND SPORT★

WORLD CUP SUA 1994

Privind înapoi cu... detaşare

Ca şi cu patru ani în urmă, multora, socotelile de-acasă nu li s-au potrivit cu cele din... Statele Unite, unde - nu-i aşa - se află ţara tuturor posibilităţilor (în sens pozitiv sau negativ). Cei care se cred nedreptăţiţi de soartă sunt, bineînţeles, columbienii, norvegienii (care, cu 4 puncte, ca şi mexicanii, irlandezii, italienii, elveţienii, americanii! nu s-au calificat în optimi) ruşii, camerunezii şi chiar coreenii. Surprizele din punctul de vedere al aşa-zişilor specialişti, le-au constituit în primul rând Bulgaria, Arabia Saudită, Mexicul şi chiar SUA, deşi erau în propria ogradă, acolo unde şi javra cea mai amărâtă se simte dulău de rasă. Pe ai noştri, în ciuda celor care-i vedeau ciuca bătăilor, nu-i bag în aceeaşi oală cu aceste găini bătrâne pentru că în sinea mea am sperat să joace - ştiindu-le valoarea - cel puţin în "finala mică", şi nu mult a lipsit. Deci să recapitulăm de unde am rămas în numărul trecut:

Optimi de finală

GERMANIA - BELGIA 3-2 (3-1)

Stadion: Soldier Field; 60.246 spectatori; arbitru: Kurt Rothlisberger (Elveţia). Au marcat: Völler (min. 6 şi 39), Klinsmann (min. 11), respectiv Grün (min. 8) şi Albert (min. 90).

Germania: Illgner - Matthäus - Berthold, Kohler, Helmer, Wagner - Sammer, Buchwald, Hässler - Völler, Klinsmann (min. 86), Kuntz).

Belgia: Preud'homme - Emmers, Albert, De Wolf, Smidts (min. 66, Boffin) - Van der Elst, Grün, Scifo, Staelens - Nilis (min. 77, Czerniatynski), Weber.

Unul dintre cei mai completi jucători ai turneului final a fost belgianul Enzo Scifo. Din păcate, coechipierii lui nu-l egalează ca valoare...

Cartonaşe galbene: Helmar, Wagner, respectiv, Albert.

SPANIA - ELVEŢIA 3-0 (1-0)

Stadion: Robert F. Kennedy; spectatori: 53.121; arbitru: Mario Van der Ende (Olanda). Au marcat: Hierro (min. 15), Luis Enrique (min. 74), Beguiristain (min. 87, din 11 metri).

Spania: Zubizarreta - Nadal - Ferrer, Abelardo, Alkorta, Camarasa - Goicoechea (min. 62, Beguiristain), Hierro (min. 76, Otero), Bakero, Sergi - Luis Enrique.

Elveţia: Pascalo - Hottiger, Herr, Geiger (Quentin) (min. 58, Studer) (-Ohrel) (min. 73, Subiat), Bregy, Sforza, Bickel - Knup, Chapuisat.

Subtilitatea tehnică a lui Stephane Chapuisat n-a fost suficientă pentru a duce echipa Elveţiei mai sus de optimi.

Cartonaşe galbene: Goicoechea, Ferrer, Camarasa, Otero, respectiv, Hottiger, Studer, Subiat, Pascalo.

ARABIA SAUDITĂ - SUEDIA 1-3 (0-1)

Stadion: Cotton Bowl; spectatori: 60.277; arbitru: Renato Marsiglia (Brazilia). Au marcat: Al Ghesheyman (min. 85), respectiv Dahlin (min. 6), K. Andersson (min. 51 şi 87).

Arabia Saudită: Al Deayea - Zebermawi, Madani, Al Khlaiwi, Al Jawad (min. 55, Al Ghesheyan) - Amin, Saleh, Al Bishi (min. 63, Al Muwallid), Owairan - Falatah, Al Jaber.

Suedia: Ravelli - R. Nilsson, P. Andersson, Bjorklund (min. 55, Kaamark), Ljung - Brolin, Schwarz, Thern (min. 70, Mild), Ingensson - Dahlin, K. Andersson.

Cartonaşe galbene: Al Muwallid, respectiv Ljung, Thern, R. Nilsson.

ROMÂNIA - ARGENTINA 3-2 (2-1)

Stadion: Rose Bowl; spectatori: 90.469; arbitru: Pierluigi Pairetto (Italia).

Au marcat: Ilie Dumitrescu (min. 11 şi 18), Hagi (min.58) respectiv Batistuta (min.16, din 11 metri), Balbo (min.75)

România: Prunea - Belodedici - D. Petrescu, Mihali, Prodan, Selymeş - Lupescu, Gh. Popescu, D. Munteanu - Hagi (min.86, Gâlcă), I. Dumitrescu (min. 89, Papură)

Argentina: Islas - Sensini (min.63, Medina Bello), Cacores, Ruggeri, Chamot - Simeone, Basualdo, Renondo, Balbo - Batistuta, Ortega.

Cartonaşe galbene: Hagi, Selymeş, I. Dumitrescu, respectiv Ruggeri, Redondo, Chamot, Caceres.

BRAZILIA - SUA 1-0 (0-0)

Stadion: Stanford; spectatori: 84.147; arbitru: Joel Quiniou (Franţa). A marcat Bebeto (min. 74)

Brazilia: Taffarel - Jorginho, Aldair, M. Santos, Leonardo - Dunga, Mazinho, Mauro, Silva (min. 69, Cafu) - Bebeto, Romario.

SUA: Meola - Clavijo, Lalas, Balboa, Caligiuri - Ramos (min. 46, Wynalda), Sorber, Dooley, Perez (min. 66, Wegerle) - Jones, Stewart.

Cartonaşe galbene: Mazinho, Jorginho, respectiv Ramos, Caligiuri, Clavijo, Dooley.

Cartonaşe roşii: Leonardo (min. 43), respectiv Clavijo (min.86)

OLANDA - IRLANDA 2-0 (2-0)

Stadion: Citrus Bowl; spectatori: circa 60.000; arbitru: Peter Mkkelsen (Danamarca). Au marcat: Bergkamp (min. 11) şi Jonk (min. 41).

Olanda: De Goey - Valckx, R. Koeman, Frank de Boer, Winter - Rijkaard, Jonk, Witschge (min 79, Numan) - Overmars, Bergkamp, Van Vossen, (min. 70, Roy)

Irlanda: Bonner - G. Kelly, Babb, McGrath, Phelan - Houghton, Shaeridan, Townsend, Keane, Staunton (min. 64, McAteer) - Coyne (min. 75, Cascarino)

Cartonaş galben: R. Koeman.

MEXIC - BULGARIA 1-1 (1-1, 1-1, 1-3 după 11 metri)

Stadion: Giants; spectatori: 71.030; a arbitrat Jamal Al - Sharif (Siria). Autorii golurilor: Aspe (min. 18, din 11 metri), respectiv Stoicikov (min. 8). Din 11 m: Suarez, respectiv Ghencev, Borimirov, Lecikov.

Mexic: Campos - Suarez, Ambriz, Perales, Ramirez - Rodriguez, Bernal, Luis Garcia, Galindo, Aspe - Zague.

Bulgaria: Mihailov, Kremenliev, Hubcev, Kiriakov - Borimirov, Lecikov, Iordanov, Sirakov (min. 104, Ghencev), Balakov - Kostadinov (min. 119, Mihtarski), Stoicikov.

Cartonaşe galbene: Kremenliev, Sirakov, Iordanov, respectiv Suarez, R. Ramirez, Aspe, Luis Garcia.

Cartonaşe roşii: Kremenliev (min 50), respectiv Luis Garcia (min. 58).

NIGERIA - ITALIA 1-2 (1-0, 1-1)

Stadion: Foxboro; spectatori: 54.367; a arbitrat Arturo BrizioCarter (Mexic). Autorii golurilor: Amunike (min. 26) respectiv, R. Baggio (min. 89 şi 102, din penalty)

Nigeria: Rufay - Eguavoen, Okechukwu, Nwanu, Emenalo - Oliseh, Okocha, Finidi, Amunike (min. 58), Oliha) - Yekini, Amokachi (min. 35, Adepoju)

Italia: Marchegiani - Mussi, Costacurta, Maldini, Benarrivo - Albertini, Donadoni, Berti (min. 46, D. Baggio), R. Baggio - Signori (min. 64, Zola), Massaro.

Roberto Donadoni a fost "furnica" reprezentativei italiene, un jucător care şi-a pus talentul în slujba echipei.

Cartonaşe galbene: Emenalo, Adepoju, Oliseh, Nwanu, respectiv Massaro, Costacurta, Signori, D. Baggio, Maldini.

Cartonaş roşu: Zola (min. 76)

Sferturi de finală

ITALIA - SPANIA 2-1 (1-0)

Stadion Foxboro; spectatori: 54.605; arbitru: Sandor Puhl (Ungaria)

Italia: Pagliuca - Tassotti, Costacurta, Maldini, Benarrivo - Donadoni, Albertini (min. 46, Signori), Conte (min. 66, Berti), D. Baggio - Massaro, R. Baggio.

Spania: Zubizarreta - Ferrer, Alkorta, Nadal, Abelardo, Otero - Goicoechea, Bakero (min. 65, Hierro), Sergi (min. 60, J. Salinas), Caminero - Luis Enrique.

Cartonaşe galbene: Abelardo, Caminero.

BRAZILIA - OLANDA 3-2 (0-0)

Stadion Cotton Bowl; spectatori: 70.000; arbitru: Rodrigo Badilla Sequeira (Costa Rica). Autorii golurilor: Romario (min. 58), Bebeto (min. 62), Branco (min. 81), respectiv Bergkamp (min. 64) şi Winter (min. 76).

Brazilia: Taffarel - Jorginho, Aldair, Marcio Santos, Branco (min. 90, Cafu) - Dunga, Mazinho (min. 81, Rai), Mauro Silva, Zinho - Bebeto, Romario.

Olanda: De Goey - Winter, R. Koeman, Valckx - Rijkaard (min. 65, R de Boer), Jonk, Witschge, Wouters - Overmars, Bergkamp, Van Vossen (min. 54, Roy)

Cartonaşe galbene: Dunga respectiv Winter şi Wouters.

BULGARIA - GERMANIA 2-1 (0-0)

Stadion Giants; spectatori: 71.416; arbitru: Torres Cadena (Columbia). Au marcat: Stoicikov (min. 76), Lecijov (min. 79), respectiv Matthäus (min. 49 din 11 metri)

Bulgaria: Mihailov - Kiriakov, Ivanov, Hubcev, Tvetanov - Iankov, Lecikov, Sirakov, Balakov - Kostadinov (min. 89, Ghencev), Stoicikov (min. 85, Iordanov)

Germania: Illgner-Kohler, Matthäus, Wagner (min. 58, Strunz) -Berthold, Hässler (min.83, Brehme), Buchwald, Möller, Helmer - Völler, Klinsmann.

Cartonaşe galbene: Ivanov, Stoicikov, Mihailov, respectiv Helmer, Wagner, Hässler, Klinsmann, Völler.

ROMÂNIA - SUEDIA 2-2 (0-0, 1-1, 2-2, 4-5, la lovituri de la 11 metri).

Stadion Stanford: spectatori: 81.715; arbitru: Philip Don (Anglia). Au marcat: Răducioiu (min. 87 şi 100), respectiv Brolin (min. 78) şi K. Andersson (min. 115). La loviturile de departajare, au transformat: Răducioiu, Hagi, Lupescu, I. Dumitresu, au ratat D. Petrescu şi Belodedici, respectiv K. Andersson, Brolin, Ingensson, Nilsson, Larsson, ratând Mild.

România: Prunea - D. Petrescu, Gh. Popescu, Prodan, Belodedici, Selymeş - D. Munteanu (min. 83, Panduru), Lupescu, Hagi - Răducioiu, I. Dumitrescu.

Gh. Hagi şi Gh. Popescu, după meciul România-Suedia. Păcat că deznodământul n-a fost pe măsura dorinţei şi aşteptărilor noastre...

Suedia: Ravelli - R. Nilsson, Björklund (min. 83, Kaamark), P.Andersson, Ljung - Brolin, Mild, Schwarz, Ingesson - Dahlin (min. 101, H. Larsson), K. Andersson.

Cartonaşe galbene: Gh. Popescu, Selymeş, Panduru, respectiv Schwarz.

Cartonaş roşu: Schwarz (min.102)

Semifinalele

BRAZILIA - SUEDIA 1-0 (0-0)

Stadion Rose Bowl; spectatori: 84.569; arbitru: Jose Torres Cadena (Columbia). A marcat Romario (min. 80)

Brazilia: Taffarel - Jorginho, Aldair, Marcio Santos, Branco - - Dunga, Mazinho (min. 46, Rai), Mauro Silva, Zinho - Bebeto, Romario.

Rai, unul dintre pionii importanţi ai reprezentativei braziliene, într-o acţiune caracteristică.

Suedia: Ravelli - R. Nilsson, P. Andersonn, Bjorklund, Ljung - Brolin, Mild, Thern, Ingesson - Dahlin (min.68, Rehn), K. Andesson.

Cartonaşe galbene: Zinho, respectiv Ljung, Brolin.

Cartonaş roşu: Thern (min.63).

ITALIA - BULGARIA 2-1 (2-1)

Stadion Giants; spectatori: 77.094; arbitru: Joel Quiniou (Franţa). Au marcat: Roberto Baggio (min. 21 şi 26), respectiv Stoicikov (min. 44 din 11 metri)

Italia: Pagliuca - Mussi, Costacurta, Maldini, Benarrivo - Berti, Albertini, D. Baggio (min. 56, Conte), Donadoni - Casiraghi, R. Baggio (min. 71 Signori)

Bulgaria: Mihailov - Kiriakov, Ivanov, Hubcev, Tvetanov - Lecikov, Iankov, Sirakov, Balakov - Kostadinov (min. 72, Iordanov), Stoicikov (min. 79, Ghencev).

Cartonaşe galbene: Costacurta, Albertini, respectiv Kostadinov, Lecikov, Iankov.

Finala mică

Suedia - Bulgaria 4-0 (4-0)

Stadion Rose Bowl; spectatori: 83.716; Autorii golurilor: Brolin (min.8), Mild (min. 30), Larsson (min. 37), K. Andersson (min. 39)

Suedia: Ravelli - R. Nilsson, K. Andersson Björklund, Kaamark - Brolin, Mild, Schwarz Ingesson - Larsson (min. 79, Limpar), K. Andersson.

Bulgaria: Mihailov (min. 46, Nikolov) - Kiriakov, Ivanov (min. 41, Kremenliev), Hubcev, Tvetanov - Lecikov, Iankov, Sirakov (min.46, Iordanov), Balakov - Kostadinov, Stoicikov.

Cartoanşe galbene: K. Andersson - Iankov

Finala

Brazilia - Italia 0-0 (0-0, 0-0, 3-2, după 11 metri)

Stadionul Rose Bowl; spectatori: 94.194; arbitru: Sandor Puhl (Ungaria). Au marcat: Romario, Branco, Dunga (a ratat M. Santos), respectiv Albertini şi Evani (au ratat: Barasi, Masaro, R. Baggio).

Brazilia: *Taffarel - Jorginho (min. 22, Cafu), Aldair, M. Santos, Branco - Dunga, M. Silva, Mazinho, Zinho (min. 105, Viola) - Romario, Bebeto.*

Italia: *Pagliuca - Mussi (min. 35, Apolloni), Baresi, Maldini, Benarrivo - Berti, Albertini, D. Baggio (min. 95, Evani), Donadoni - R. Baggio, Massaro.*

Cartonaşe galbene: Mazinho, respectiv Apolloni şi Albertini.

Clasamentul golgeterilor

- 6 goluri - Salenko (Rusia), Stoicikov (Bulgaria)
- 5 goluri - K. Andersson (Suedia), R. Baggio (Italia), Klinsmann (Germania), Romario (Brazilia)
- 4 goluri - Batistuta (Argentina), Dahlin (Suedia), Răducioiu (România)
- 3 goluri - Bebeto (Brazilia), Bergkamp (Olanda), Brolin (Suedia), Caminero (Spania), Hagi (România)

ETC.

"ŞI NOUĂ NE LIPSESC BANII!"

* interviu cu dl. Dan Iacob, instructor karate Shotokan Tradiţional - 2 DAN

R.: D-le profesor, vă rog pentru început să ne spuneţi câteva cuvinte despre sportul pe care îl practicaţi şi îl predaţi.

D.I.: Am început să practic karate în anul 1978 cu profesorul Hang, în Oradea. Am obţinut gradul shodan în anul 1989, avându-l ca examinator pe Ungureanu Mircea, 4 Dan.

R.: Când aţi început să predaţi karate?

D.I.: În anul 1986.

R.: Ce ne puteţi spune despre elevii dv.?

D.I.: În prezent sunt înscrişi 60 de elevi, dar acum prezenţa la sală este foarte redusă datorită vacanţei. Media prezenţei la antrenamente este de aproximativ 15 elevi. Între elevii pe care îi antrenez aş dori să-i remarc pe Ailenei Corina, Adi Nistor, Cezar Ene, Fărâmă Vasile.

R.: Care sunt performanţele dv. personale şi ale elevilor dv?

D.I.: Am obţinut titlul de campion naţional la Kumite în anul 1991 şi 1992 la categoria - kg. De asemenea, locul III la "Internaţionalele" României SKI, secţiunea kumite. Am participat la numeroase stagii internaţionale conduse de Şihan Kasuya 8 Dan, Şihanochi 8 Dan. Dintre elevi au obţinut performanţe deosebite: Ailenei Corina, locul IV la kata, locul III la "Cupa 30 Decembrie" secţiunea kata în anul 1992, Adi Nistor - locul I la kumite la "Cupa 30 Decembrie" 1992, Cezar Ene - locul II la kumite "Cupa 30 Decembrie" 1992, locul III la kata "Cupa 30 Decembrie", 1992 şi locul IV la "Cupa României", secţiunea kumite.

R.: Ce grade mai mari deţin elevii dv?

D.I.: Patru dintre elevi deţin Kyu 1 - centura maro.

R.: Ce cotizaţie plătesc elevii dv?

D.I.: Cotizaţia este de 4 mii lei lunar, iar antrenamentele se desfăşoară de marţi până vineri de la ora 19, sâmbăta de la ora 17, iar duminica de la ora 19, în sala de sport de la Cercul militar.

R.: Când vor avea loc stagiile de pregătire?

D.I.: Primul stagiu va avea loc în luna august şi va fi condus de Sihan Fisher, 6 Dan, iar în septembrie vom organiza al doilea stagiu, condus de Sihan Kanazawa 8 Dan.

R.: Doriţi să mai adăugaţi ceva?

D.I.: Aş dori să vă spun că avem probleme cu banii şi că ar fi binevenită orice sponsorizare pentru a ne susţine material.

Cristian Alin DAMIAN

TENIS

SIBIENII ÎNVINGĂTORI LA CLUJ

Silviu Tănăsoiu şi Raluca Popa, câte trei locuri I

În perioada 10.07.94 - 20.07.94, la Cluj s-au desfăşurat întrecerile de tenis de câmp, dotate cu cupele: "CONSTRUCTORUL", "TRANSILVANIA" şi "UNIVERSITATEA".

Tinerii tenismeni sibieni au avut o comportare frumoasă cucerind: 6 locuri I, 2 locuri II şi 5 locuri III.

SILVIU TĂNĂSOIU (C.S.Ş. Şoimii - antrenor prof. Dorin Cismaş), a participat la primele două concursuri, la câte 2 categorii: 13 - 14 şi 15 - 16 ani, cucerind la primul ambele locuri I, iar la al doilea, locul I la 13 - 14 ani şi locul II la 15 -16 (nu a mai disputat finala).

RALUCA POPA (C.S.Ş. Şoimii - antrenor prof. Ionel Popa) - a dovedit încă o dată că este un element de perspectivă pentru tenisul sibian. A câştigat la categ. 8 - 10 ani, toate concursurile obţinând şi 2 locuri III la categ. 11 - 12 ani.

LAURA POPA (C.S.Ş. Şoimii - antrenor prof. Ionel Popa) - a obţinut 2 locuri III, la categ. 8 - 10 şi altul la categ. 11 - 12 ani.

NUŢU HĂŞMĂŞAN (C.S.Ş. Şoimii - antrenor prof. Dorin Cismaş), locul II la categ. 15 - 16 ani la Cupa Universitatea şi calificat în sferturi de finală la celelalte 2 concursuri.

ANDREEA FLORESCU, OCTAVIAN NICULA (antrenor prof. Dorin Cismaş) şi RÂULEA REBECA (antrenor prof. Marius Muscă) s-au calificat în sferturi de finală la Cupa Universitatea.

Felicitări tinerilor tenismeni şi antrenorilor lor şi la mai mare.

În aceste zile profesorul Dorin Cismaş, antrenorul lui Silviu Tănăsoiu îşi pregăteşte elevul cu multă atenţie pentru o comportare cât mai bună la Competiţia MICII PRINŢI" din Franţa (2 - 10 august 1994).

Copiii de la Tenis Club B&G şi C.S.M. Sibiu pe tabloul principal

Cu prilejul aniversării a 75 de ani de la înfiinţarea Clubului Universitatea Cluj-Napoca, în perioada 14-17 iulie la Cluj, pe terenurile "Constructorul" şi cel din parcul "Iuliu Haţieganu", 15 sportivi legitimaţi la Tenis Club Sibiu R & G şi CSM Sibiu au participat la cele două întreceri de tenis la care au fost prezenţi cei mai valoroşi practicanţi ai "sportului alb" - copiii. În primul turneu, 12 sportivi sibieni s-au calificat pe tabloul principal ajungând în sferturi. Printre ei Daniel Palcu, Aura David, Ionuţ David, toţi de la T.C.S. B & G şi Ioana Cosma de la CSM Sibiu.

În sferturile de finală s-au mai calificat, clasându-se pe locurile 5-8: Daniela Dobrică, Adrian Gusan, Cătălin Pinciu. Comportări bune au mai avut: Gabriel Horvat, Luiza şi Cristina Pop, Paul Mihai, Bogdan Simion, Traian Oprean, Claudiu Popa şi Alexandru Teuşan care, aşa după cum ne-a spus dl. Ilie Giurgiu - conducătorul delegaţiei, vor forma generaţia de mâine a tenisului sibian.

I. Ionescu

Din nou, în Italia

Judoka sibieni pe locul II

Participând pentru a treia oară consecutiv, în luna trecută, la cea de a XV-a ediţie a competiţiei internaţionale de judo dotată cu trofeul CITAVENTIMIGLIA din Italia, judoka de la INDES Sibiu au reuşit să se situeze pe poziţia a doua în disputa cu cele 17 echipe participante. Echipa, antrenată de Ionel Chioveanu, a fost formată din: Virgil Bibu, Olimpiu Ogrean, Dănuţ Pop, Ovidiu Bucurenciu, Gheorghe Brunchea şi Silviu Popescu. Aceştia au reeditat succesul de anul trecut, ocupând tot locul doi. Ei au pierdut, în final, în faţa reprezentantei ţării gazdă (cu 2-4), în fapt lotul naţional al Italiei.

Ca şi până acum, cei ce au înlesnit participarea la întrecere au fost cele două firme: "Europa Tour" şi "M.G.M. & Co" - patroni Mioara şi Gheorghe Barbu.

Ilie IONESCU

Transferări

Alexi Lalas la Padova

Fundaşul american, Alexi Lalas, va evolua din sezonul următor la formaţia nou promovată Padova, au anunţat oficial italienii. Lalas a fost împrumutat de Federaţia Americană, echipei italiene, pentru 300 milioane de lire (200.000 dolari), a declarat purtătorul de cuvânt al clubului, Piero Aggrapi. Padova a dorit iniţial să-l contacteze pe fundaşul suedez Joachim Bjorklund, dar a optat pentru american pentru că el este la fel de bun ca şi suedezul, şi, oricum, Bjorklund nu ar fi putut să se prezinte la club până în noiembrie. "L-am luat pe Lalas pentru că se află la acelaşi nivel cu fotbalistul scandinav, şi, mult mai important, a arătat o mare dorinţă de a juca în Italia" a mai spus Aggrapi. Cântăreţul de rock, Lalas, mai avusese o ofertă de la Coventry City, dar "visul lui a fost să joace în Italia şi de aceea cred că a ales Padova în loc de Coventry". Lalas va ajunge în Italia astăzi, şi va începe imediat antrenamentele în vederea amicalului cu Juventus de pe 14 august.

Luis Garcia la Real Sociedad

Internaţionalul mexican Luis Garcia (Atletico Madrid) a semnat un contract pe o perioadă de 3 ani cu echipa Real Sociedad. Preşedintele clubului, Luis Aranga, a declarat că valoarea transferului se ridică la 270 milioane pesetas (2,2 milioane dolari).

Indurain vrea să doboare recordul orei

Deţinătorul tricoului galben al Turului Franţei, Miguel Indurain, a declarat că doreşte să încerce să doboare recordul orei, deţinut de britanicul Graeme Obree. "Nu m-am decis încă, m-am gândit doar la asta. După Turul Franţei vreau să mă odihnesc o săptămână şi apoi voi efectua nişte teste ca să văd dacă pot încerca acest lucru".

Spectacol aerian deasupra Bucureştiului

Manifestările închinate patronului Aviaţiei Române, Sf. Ilie, s-au încheiat sâmbătă, în Parcul Tineretului, cu o demonstraţie aeriană susţinută de aviatorii sportivi ai Aeroclubului României. Pe parcursul a mai multor ore, mii de bucureşteni prezenţi în Parcul Tineretului au putut urmări "la lucru", sportivi de elită ai paraşutismului precum şi zborului cu deltaplanul. Au evoluat şi două echipaje de "balonişti": unul din Ungaria, pilot Fullop Zoltan, al doilea al Clubului de la Institutul de Mecanica Fluidelor Bucureşti. Demonstraţia a cuprins câteva evoluţii ale multiplilor campioni de paraşutism sportiv Marin Neagu şi Valerica Popescu, alături de care au efectuat salturi de la 1000-1200 m membrii echipei naţionale: Daniel Brezuică, Costel Ţigănuş, Daniela Rîmbu, Adrian Leca. Nu au lipsit nici "veteranii" paraşutismului din România, Ionel Iordănescu (antrenorul lotului naţional), Maria Iordănescu, Florica Uţă sau Florin Leca. Un spectacol deosebit l-a furnizat pilotul George Craioveanu care a survolat parcul cu un motodeltaplan de construcţie românească. În program, era prevăzută, în premieră, şi o evoluţie a deltaplanistului Ilie Mihai, care urma să fie înălţat cu balonul clubului "Sup AIR Balloon" (3.000 m cubi) şi de la câteva sute de metri să evolueze în zbor liber. Nu s-a putut datorită faptului că se depăşea sarcina admisă. Un punct de atracţie al demonstraţiilor prilejuite de sărbătorirea patronului aviaţiei l-au constituit evoluţiile aeromodeliştilor conduşi de Dan Octavian, de la Clubul Sporturilor Aplicative din Bucureşti. De la manifestarea organizată de Aeroclubul României, în colaborare cu Media or Proiect SRL, nu au lipsit membrii ai Parlamentului, miniştrii, alte persoane oficiale.

ŞI ARBITRII AU PROBLEME...

urmare din pagina 1

"fluieraşi" egalează standardele occidentale...), din această categorie nefăcând parte, din fericire, nici un arbitru sibian.

Domnul Mircea Dancu, preşedintele Asociaţiei judeţene de fotbal, ne-a spus ieri că în prezent se pregăteşte începerea campionatului Diviziei C, la care participă 16 echipe (faţă de 14 în ediţia trecută), precum şi a celorlalte două eşaloane fotbalistice: judeţ I şi II.

BOX

Gong final în turneul "Ring Bucureşti"

Sâmbătă, 23 iulie s-a încheiat cea de-a 6-a ediţie a Turneului de box "Ring Bucureşti", ce s-a desfăşurat sub cupola Circului de Stat "Globus". Turneul, deşi s-a bucurat de o bună organizare (Oficiul de Tineret şi Sport Bucureşti, din Ministerul Tineretului şi Sportului, Comisia Municipala Box) precum şi de contribuţia generoasă a numeroşi sponsori, a fost de factură modestă. Marea majoritate a boxerilor participanţi cu statut de amatori şi neincluşi în lotul României pentru "Centura de Aur" din acest an, au avut o prestaţie mediocră. Dar iată câştigătorii celor 12 finale: 48 kg: Marian Velicu (Dinamo) - b.p. Sorin Moldovan (Câmpia Turzii); 51 kg: Nicolae Aliuţă (Steaua) b.p. Mircea Andrei (Steaua); 54 kg: Crinu Olteanu (Dacia Piteşti) b.p. Valentin Dumitru (Alexcom); 57 kg: Marian Leondraliu (Box Club URSU) b.p. Daniel Tacu (Mercur Olimpia); 60 kg: Sorin Bălan (CSM Brăila) învinge prin abandon (repriza a 2-a) pe Costache Călin (CSM Brăila); 63 kg: Marian Simion (Dinamo)- învinge prin abandon (repriza I) pe Gabriel Meleg (CSM Zalău); 67 kg: Iulian Ioniţă (Steaua) - învinge prin abandon (repriza a 2-a) pe Iulian Trancă (Dinamo); cat. 71 kg: Marian Tudor (Freedom Star) b.p. pe Nicolae Andrei (Romguard); 75 kg: Andrei Preda (Freedom Star) învinge prin abandon (repriza I) pe Mihai Constantin (Steaua); 81 kg: Costel Patriche (Steaua) b.p. Cornel Bălănean (CSM Zalău); 91 kg: Constantin Lazăr (Dinamo) învinge prin abandon (repriza I) pe Ion Mihai (Freedom Star); plus 91 kg: Raj Vrânceanu (Dinamo) - b.p. Marcel Cîcu (Rapid).

Cupa pentru cel mai tehnic boxer al turneului a fost atribuită dinmovistului Marian Simion, care a fost printre puţinii ce au demonstrat pe întregul parcurs al turneului că este pugilist dotat, atât fizic cât şi tehnic. Sorin Moldoveanu (Industria Sârmei Câmpia Turzii), un boxer de numai 18 ani, a primit "Cupa celui mai tânăr participant".

Virgil Hill - în continuare campion la cat. uşoară

Pugilistul american Virgil Hill şi-a păstrat titlul de campion la categoria uşoară (versiunea WBA), învingându-l la puncte, pe compatriotul său Frank Tate, în repriza a 12-a. Decizia a fost acordată de arbitrii în unanimitate.

Mike McCallum - campion la cat. uşoară (Versiunea WBC)

Boxerul jamaican Mike McCallum este noul campion la categoria uşoară în versiunea WBC. Titlul i-a revenit în urma meciului cu campionul "en titre", australianul Jeff Harding, în repriza a 12-a, printr-o decizie unanimă dată de arbitrii.

Prof. Florin MIHĂESCU a sunat adunarea...

urmare din pagina 1

Naţional "UEFA '95" la Breaza (Prahova), între 24.07-10.08.1994, juniorii Adrian Mihu şi Daniel Galea, care au avut o prestaţie foarte bună la turneul final de la Arad şi Braşov, convingându-l pe antrenorul Ion Pârcălab. De altfel, Adrian Mihu a mai fost convocat şi la alte acţiuni ale lotului.

După cum vedeţi, lotul este foarte redus numeric, aşa că pentru jocuri se vor mai adăuga (funcţie de anumite criterii), câţiva dintre juniorii II - de perspectivă - aflaţi în pregătire la prof. M. Negru, şi anume: A. Neghirlă, E. Beza, S. Mierluţ, C. Stănicescu, A. Fuşle, L. Mihai - care, de altfel au fost folosiţi cu brio şi la Turneul final.

"Sper să ne menţinem la un nivel ridicat de pregătire şi să avem rezultate frumoase, cât mai mulţi dintre juniorii noştri să ajungă în eşaloanele fruntaşe, începând cu FC INTER -seniori- căreia îi dorim şi noi succes în anul competiţional 1994-1995", ne-a declarat prof. Florin MIHĂESCU.

Un "american" la Sibiu

urmare din pagina 1

Statele Unite, mai precis la Colegiul AWTY din Hudson-Texas. Bineînţeles că nu am scăpat prilejul de a-l aborda.

- Bine ai venit la Sibiu, Gabi!

- Mulţumesc, pentru că m-aţi recunoscut! Mi-a fost dor de ţară şi de Sibiu unde am început adevărata performanţă cu câţiva ani în urmă.

- Cu ce prilej, totuşi, aici la Sibiu?

- Mă pregătesc cu lotul naţional pentru Campionatele Europene de juniori de la Pardubice, apoi voi pleca înapoi în S.U.A. pentru că nu am voie să lipsesc de la cursuri.

- Apropo, cum te descurci cu limba, cu hrana, cu şcoala?

- Mă descurc fără probleme cu limba engleză, cu toate că la început a fost destul de greu. Cu şcoala vă amintesc că am absolvit clasa a X-a a Gimnaziului internaţional particular AWTY din Hudson. Să ştiţi că am luat şi medalii la limba engleză şi matematică.

- Până când stai în România?

- Vreau să particip la "Europenele" de juniori de la Pardubice (Cehia), apoi mă reîntorc la studii în America de unde voi reveni pentru a-mi apăra prestigiul în Campionatul Mondial de sărituri - seniori de la Roma.

- În numele cititorilor "Tribunei Sporturilor" îţi doresc mult succes!

ULTIMA ORĂ

urmare din pagina 1

13.08. - cu Leicester (în Anglia); în 15.08. - încă un joc în Anglia (adversar nedesemnat).

* Şi GHANEZII sunt scumpi! Rapidiştii doresc să repete acum experienţa dinamoviştilor, de mai deunăzi, cu Nelson. Cu Rapid, în Păltiniş, s-a aflat ghanezul Ben Acquaah (19 ani, mijlocaş ofensiv) şi la probe urmează să sosească luni, 25.07., şi conaţionalul acestuia Bernard White (25 ani, fundaş central la marcaj, recomandat de cele 49 de selecţii în echipa naţională a Ghanei). Mai mult ca sigur că aceştia nu vor face pureci în Giuleşti devreme ce, numai pentru Ben, ghanezii cer 40.000 de dolari pe un an!?

* Ziarul sinucigaşilor şi criminalilor, al invenţiilor şi minciunilor, am numit "Evenimentul zilei", a pornit o cruciadă de cel mai prost gust împotriva lui CRISTIAN ŢOPESCU, cel care a avut curajul să le spună de la obraz "spălătorilor de morţi" conduşi de Cristoiu că intoxică zilnic 400.000 de cititori cu "bombe" care nu fac nici... fâs. Folosind o metodă infailibilă de pe când era mare sculă la C.C. al U.T.C. - telefonul anonim -, Cristoiu înjură gratuit un profesionist adevărat, poate singurul pe care-l are Redacţia sport a televiziunii. Arătania asta slinoasă de la "Ev. z." nu mai are nimic sfânt!

SUNTEM ALĂTURI DE FAMILIA DAN ŞI IULIA DRAGOMIRESCU ÎN MAREA DURERE PRICINUITĂ DE DECESUL MAMEI ŞI TRANSMITEM CONDOLEANŢE FAMILIEI ÎNDOLIATE.
COLECTIVUL COMPLEXULUI CONTINENTAL - SIBIU

TRIBUNA sporturilor

SUPLIMENT SĂPTĂMÂNAL DE INFORMARE SPORTIVĂ AL COTIDIANULUI INDEPENDENT "TRIBUNA"

Anul IV, nr. 225 | 1.08. - 7.08.1994 | 4 pagini, 100 lei

Rugby

PREGĂTIRI, PREGĂTIRI...

Aflate cu trei săptămâni înaintea startului, divizionarele A îşi intensifică pregătirile. Se desfăşoară jocuri amicale, se completează loturi, se încearcă scheme noi. În pregătire centralizată se află şi componenţii lotului naţional în vederea turneului de verificare ce va avea loc în Franţa la începutul lunii august, turneu de trei jocuri, în care naţionala României va întâlni două echipe de primă ligă. Antrenorii lotului naţional Paraschiv şi Fugigi, dornici de a-şi atesta jucătorii, au răspuns invitaţiei clubului sibian CSM Foresta de a susţine un joc de verificare în compania formaţiei noastre. Cantonaţi la Poiana Braşov, componenţii lotului s-au deplasat marţi, 26 iulie, la Sibiu însoţiţi şi de jucătorii formaţiei Dinamo Bucureşti, aflaţi în cantonament în aceeaşi staţiune. Astfel, jocul de pregătire s-a transformat într-un triunghiular, cele trei echipe participante disputând câte o repriză normală de joc, fiecare cu fiecare. O primă concluzie desprinsă este aceea că doar formaţia gazdă a tratat acţiunea cu toată consideraţia cuvenită, chiar dacă ar fi să ne gândim, când spunem aceasta, numai la aspectul echipamentului. Iar cum de cele mai multe ori la respect nu se răspunde cu respect, ieşirile vedetiste ale unora dintre componenţii lotului, în timpul jocului, au impresionat neplăcut, dând naştere unei stări de iritare firească. De bun gust doar seriozitatea cu care gazdele au tratat momentul şi... berea din final.

În prima repriză a disputelor s-au întâlnit CSM Foresta şi lotul A.

Superficialitatea din jocul naţionalei a fost prompt sancţionată de sibieni care au reuşit două încercări consecutive, ca urmare a unor intercepţii reuşite de R. Fugigi şi Rotaru, una transformată de Amarie. Este rândul, apoi, al selecţionaţilor să puncteze, din două încercări realizate de Brici şi Solomie, prima în urma unui "înainte" pe care doar arbitrul de ocazie, Iepure, nu l-a văzut. În finalul reprizei, un atac prelungit al grămezii sibiene îi oferă lui Suciu posibilitatea de a puncta. Transformă Amarie stabilind rezultatul final: 19-10.

În cea de-a doua repriză s-au întâlnit Lotul A şi Dinamo. Joc în familie, unii dintre componenţii lotului revenind la echipa mamă pentru a echilibra disputa. Fără să forţeze, lotul câştigă cu 14-7 prin încercările reuşite de A. Gurănescu şi Fulina, transformate de Brici şi Răceanu.

Ultima confruntare a avut loc între CSM Foresta şi Dinamo. Oaspeţii câştigă cu 20-

continuare în pagina 4

G.RADU

LA F.C. INTER, O SĂPTĂMÂNĂ DE FOC

● În ultima zi a turneului de la Braşov, vineri, 29 iulie, interiştii au întâlnit, într-o dublă partidă, echipa F.C. Braşov. Meciurile s-au disputat pe stadionul "Tineretului" într-un anonimat total. Asta nu i-a împiedicat pe sibieni să ia în serios verificarea şi să obţină rezultate promiţătoare. Astfel, echipa a doua interistă a întrecut cu 1-0 pe F.C. Braşov II prin golul marcat de *Marius Szeghedi.*

A urmat meciul dintre primele echipe. Mai buni au fost tot elevii lui *Florin Halagian* care au punctat prin *Radu Niculescu,* braşovenii egalând în min. 90 dintr-un penalty mincinos. F.C. Inter a aliniat formaţia: *Fl. Cotora - Stănescu, Glăvan, L. Cotora, Tâlvan - Demian, Lazăr, Cr. Sava, Niculescu - Văsâi, C. Popa.*

Au mai jucat: *M. Szeghedi, Andreicuţ, S. Dobre şi Maier.*

● *Dorin Zotincă* este în continuare accidentat.

● În această săptămână se speră în definitivarea transferurilor lui *Cr. Sava, Andreicuţ şi Silvian Dobre* (26 ani, mijlocaş ofensiv, împrumutat până în iarnă de la echipa turcă Samsunspor).

● Tot în această săptămână, ne-a spus ieri *dl. Mircea Dancu,* preşedintele lui F.C. Inter, se vor face diligenţele necesare astfel încât clubul sibian să intre în posesia licenţei de club profesionist, pentru că unde-i lege nu-i tocmeală.

Mircea BIŢU

RECOMPENSE

Sistemul recompensării funcţionează în toată lumea, în toate domeniile, treabă absolut firească. El se aplică după mulţumirile şi felicitările prealabile, menite să mângâie orgoliul şi este menit, la rândul său, să mângâie şi buzunarul, la fel de sensibil la atenţii. Recompensele sunt gradate de foarte mulţi factori, nu numai de dimensiunea meritului în sine. Astfel, acelaşi merit poate declanşa recompense diferite. Doi copii care îşi împart premiul întâi pot primi, să zicem, unul o prăjitură şi altul o bicicletă, după cum este puterea

PELUZA A III-A

tăticilor, dar şcoala trebuie să le ofere recompense egale. Poate oare şcoala să premieze clasa întreagă? Eu zic că nu poate şi nici nu trebuie.

Un încercat peluzist se dădea de ceasul morţii să priceapă o ştire din ziar, şi care am citit-o şi eu, fiind subliniată cu roşu: "cei 22 jucători care au făcut deplasarea în America au primit titlul de antrenori şi pe cel de sportivi emeriţi". Păi, zicea el, recompensăm deplasarea, dăm diurne, sau recompensăm jocul practicat, adică munca prestată? Nu toţi jucătorii deplasaţi au intrat în teren. Ba, chiar mai mult, ştia el pe cineva intrat în teren care numai recompense nu merita. I-am dat dreptate, şi, ca să intru în vorbă, m-am mirat şi eu, la rându-mi, cu glas tare, de năstruşnica idee de a face cadou cuiva o profesie. Poţi să oferi bani, poţi să oferi titluri onorifice, dar nu-l cadoriseşti pe om cu o profesie care reclamă absolvirea unei şcoli.

Celebrul fotbalist Bobby Charlton a primit de curând, din partea Reginei Elizabetha a Angliei, titlul de Sir, cu prilejul unei recepţii la Palatul Buckingham.

Pentru că nici chiar peluzistul cel mai informat nu le ştie pe toate, m-am interesat şi eu, în stânga şi-n dreapta, cam cum este plătit un Sir. Cică nu-i!

Mihai BRAŢU

Baschet

Start al pregătirilor divizionarei A
C.S.U. Forest Sibiu

După o binemeritată vacanţă şi o perioadă de recuperare la mare, elevii antrenorului Mircea VULC s-au reunit şi au reluat pregătirile. Despre acestea, precum şi despre debutul meciurilor oficiale dorim să vă informăm succint în rândurile ce urmează, rod al interviului în exclusivitate pe care reputatul tehnician sibian l-a acordat publicaţiei noastre.

- Aşadar, după o pauză competiţională destul de lungă pregătirile echipei au fost reluate.

- Da, este exact, am reluat antrenamentele luni, 25 iulie, la Sibiu, urmărind reacomodarea la efort, urmând ca de astăzi (n.r. luni) sau mâine să plecăm într-un cantonament, din păcate nici la această oră nu ştiu unde. Probabil nu vom mai putea merge la Buşteni şi de aceea încercăm să ne deplasăm la Păltiniş. Dacă nu vom reuşi, nu ne rămâne decât să efectuăm acest cantonament la Sibiu.

- Ce ar urma?

- După aproximativ 10 zile de pregătire fizică vom continua cu lucrul în domeniul tehnico-tactic, până prin 16-17 august, când intenţionăm să plecăm într-un turneu în Germania şi Ungaria.

- Parcurgerea acestor etape se va finaliza în preajma primei partide oficiale.

- Exact, prima partidă oficială se va desfăşura în Republica Moldova, cu echipa Floare Tighina. Noi am cerut ca jocul să se

continuare în pagina4

A consemnat Octavian RUSU

În pagina a IV-a
PROGRAMUL TURULUI DIVIZIEI NAŢIONALE

ULTIMA ORĂ

La recenta conferinţă de presă a F.R. Fotbal s-au făcut comunicări importante. Să spicuim câteva:

● Supercupa României va avea loc în 16.08, ora 18, pe stadionul Naţional.

● Campionatul Diviziei Naţionale demarează în 20.08, ora 18. Echipele din prima ligă vor juca sâmbăta (ora 18) ca şi cele din Divizia A (ora 11). Partidele din Divizia B se dispută duminica, de la ora 11.

● Departajarea echipelor, aflate la egalitate de puncte, şi angrenate în lupta pentru câştigarea titlului, pentru ocuparea unui loc în cupele europene sau pentru evitarea retrogradării se va face astfel: se va ţine cont de rezultatele directe dintre echipele vizate, va conta numărul de goluri înscrise în deplasare, iar ultimul criteriu de departajare va fi un meci de două reprize a 15 minute, timp în care se va aplica regula "golului de aur".

● Vor retrograda automat din Divizia Naţională echipele de pe locurile 17 şi 18, şi tot automat vor promova cele două câştigătoare ale seriilor din Divizia A. Echipele de pe locurile 15 şi 16 din Divizia Naţională vor disputa meciuri de baraj cu ocupantele locurilor 2 din cele două serii ale Diviziei A.

● În 15 şi 16.08.1994, F.R.F. va sărbători 85 de ani de existenţă a federaţiei române.

● Au fost promovaţi în lotul naţional de arbitri Marcel Savaniu din Satu Mare şi Constantin Zotta din Bucureşti. Se va institui şi un clasament al arbitrilor, după notele acordate, cu retrogradări şi promovări.

Mircea BIŢU

GAZIŞTII AU REVENIT DIN OLANDA

Ieri dimineaţă fotbaliştii gazişti au revenit din Olanda. Domnul *Ilie Vlad,* deşi sculat din somn de telefonul nostru, ne-a spus: "Am susţinut 3 meciuri în Olanda şi unul în Germania. Iată rezultatele: 0-2 cu F.C. Groningen, 1-0 cu Wilhelmina 08 (a înscris Jilăvean), 0-0 cu Wanderers F.C. şi 7-0 cu amatorii de la Wolfartsweier din Germania. Apreciez că a fost un turneu util într-o ţară superbă şi ospitalieră. Iată lotul pe care l-au avut la dispoziţie antrenorii *V. Dulău şi I. Aloman: Roşca, Unchiaş - Botezan, Ocneriu, Someşan, Baciu, Handrea, Tudor, Teleabă-Cl. Moldovan, Cenan, Niia, Lazăr - Jilăvean, Pustai şi F. Popescu"*

Alte amănunte în "Tribuna" de marţi.

Mihai SEVER

La "RAID JUNIOR", în Franţa

8 copii sibieni şi-au uimit rivalii!

27 de echipe din Franţa, Germania, Spania şi România s-au întrecut, în perioada 17-23 iulie, în cea de a X-a ediţie a concursului internaţional intitulat "Raid Junior", desfăşurat în Franţa - localitatea Savoia La Plagge, în masivul Vanoise. După ce au parcurs un traseu inedit, care a numărat ţări ca Ungaria, Slovenia, nordul Italiei, cei 8 copii din Sibiu, însoţiţi de doi profesori, au ajuns în Franţa. Participând, pentru a 7-a oară consecutiv, la această competiţie, copiii sibieni au avut o comportare excelentă. Echipa formată din *Crina Boieraş, Ioana Bera, Andreea Ungureanu* şi *Radu Nan,* având-l conducător pe *prof. Mihai Răileanu,* s-a situat pe locul 6. Cea de a doua echipă, având în componenţă pe *Brândușa Verde, Ioana Boieraş, Marius Moldovan* şi *Sebastian Barbu* - conducător *prof. Dorin Nan,* s-a clasat pe locul 16.

Regulamentul concursului a constat din : în ziua I - coborâre contracronometru cu bărci pneumatice pe râul Issel, fiecare barcă având echipaje formate din 10 concurenţi plus un conducător. Tot în aceeaşi zi, după amiază, s-a desfăşurat "Şcoala de escaladare" şi un concurs de escaladare a unui perete de stâncă, contra cronometru, unde fiecare echipă a avut câte un reprezentant. În ziua a doua (marţi 19 VII) concurenţii au avut de parcurs

continuare în pagina 4

Ilie Ionescu

Sadirin demisionează

Selecţionerul naţionalei Rusiei, Pavel Sadirin şi-a dat demisia ca urmare a comportării slabe a formaţiei sale la Campionatul Mondial din SUA. El a fost înlocuit de Oleg Romanţev, antrenorul campioanei Spartak Moscova. Preşedintele federaţiei Ruse de Fotbal, Viaceslav Koloskov, a declarat că demisia lui Sadirin a fost acceptată în unanimitate de biroul federal. Încă din noiembrie 1993, Sadirin a fost în conflict cu câţiva jucători de valoare care cereau demisia sa. În cele din urmă Koloskov l-a păstrat pe Sadirin renunţând la câteva vedete de talia lui Andrei Kancelskis (Manchester United), Serghei Kiriakov (Karlsruhe) sau Igor Kolivanov (Foggia). Rezultatele Rusiei la Campionatul Mondial din SUA (0-2 cu Brazilia, 1-3 cu Suedia şi 6-1 cu Camerun) au cântărit greu în luarea hotărârii de către Sadirin, care recunoaşte: "Pentru World Cup am făcut ce trebuia, dar rezultatele nu au fost cele scontate". În ceea ce îl priveşte pe noul selecţioner, Oleg Romanţev, acesta declară: "Sunt foarte agitat. Mi-e teamă de înfrângeri şi de aceea am de gând să muncesc mai mult decât am făcut-o până acum în viaţa mea". **(Mediafax)**

Maria Mirela Dragomir - campioană naţională

La recentul Campionat Naţional de atletism rezervat copiilor, ce s-a desfăşurat pe stadionul Naţional din capitală, o altă elevă a şcolii sibiene de atletism, **Maria Mirela Dragomir**, legitimată la C.S.Ş. Şoimii, a realizat o excelentă performanţă - medalia de aur şi titlul de campioană în proba de 60 m garduri, cu timpul de 9,43 (nou record judeţean). În rândurile de faţă vă facem cunoştinţă cu micuţa atletă de numai 13 ani.

S-a născut la 29 mai 1981 la Sibiu. Prima dată a făcut cunoştinţă cu atletismul în anul 1990 la C.S.Ş. "Şoimii", alături de actuala ei antrenoare, prof. Adriana Cioroagă. Este prima campioană naţională a clubului la categoria copii. În decursul celor 4 ani de când face atletism, Maria Mirela Dragomir a dat dovadă de multă consecvenţă şi seriozitate în pregătire, progresând de la an la an şi chiar de la concurs la concurs. Iată-i cele mai bune rezultate: 1993 - finalistă la Campionatul naţional de copii (sală, Iaşi) în proba de triatlon; locul III la "Crosul Unirii" de la Alba Iulia; locul I la Campionatul Naţional de cros şcolar - etapa judeţeană. 1994 - locul III la Campionatuil Naţional (etapa de zonă, Timişoara, - triatlon), finalistă la Campionatul Naţional de copii (sală, Iaşi).

Aceste rezultate, talentul şi tinereţea Mirelei, ne întăresc convingerea că, în viitor, ea poate intra în elita atletismului.

Este elevă în clasa a VI-a la Şc. gen. 5 Sibiu. **Ilie IONESCU**

La "Naţionalele" juniorilor III

Atletele sibiene la înălţime!

În zilele de 22-23 iulie, la finala Campionatului Naţional ce s-a desfăşurat la Bucureşti, atletele de la C.S.S. "Şoimii" Sibiu au avut o comportare de excepţie. Astfel, Daniela Cârlan a ocupat locul III la 2 km marş cu timpul de 10.13.1. Alte rezultate: Ioana Stelea a realizat timpul de 2.17.1 la 800 m plat, Mihaela Ramona Todiţa, tot la aceeaşi probă, a realizat timpul de 2.17.9. Deşi aceste rezultate nu spun, momentan, mare lucru, totuşi suntem îndreptăţiţi să credem că viitorul semifondului sibian este asigurat. Elevele Daniela Cârlan şi Ioana Stelea sunt pregătite de profesoara Delia Olteanu, iar Mihaela R. Todiţa de prof. Adriana Cioroagă. **(I. Ilie)**

Salonul judeţean de modelism

În scopul popularizării construcţiilor modelistice la Sibiu, care an de an au obţinut numeroase medalii la campionatele naţionale şi internaţionale, în perspectivă, la Sibiu, va avea loc Salonul judeţean de modelism. Acesta va fi deschis în partea a doua a lunii august.

În acest scop; Comisia judeţeană de pe lângă O.J.T.S. Sibiu apelează şi roagă pe toţi modeliştii care doresc să-şi expună lucrările în acest salon, să ia legătura cu Oficiul Judeţean pentru Tineret şi Sport (inspectorul de specialitate) până la data de 11 august. **(I. Ilie)**

Divizia C în lumina reflectorului

10. Confruntându-se cu multiple dificultăţi de ordin material, **Carpaţi Agnita** - formaţie care, cu puţini ani în urmă, activa cu real succes pe scena eşalonului divizionar superior - a terminat, după evoluţii contradictorii şi nesemnificative, abia pe cea de a zecea treaptă a clasamentului, cu un bilanţ total necorespunzător faţă de valoarea jucătorilor ce-o compun, bilanţ ce cuprinde doar 7 victorii, 3 remize şi 14 eşecuri, trei dintre acestea suferite chiar acasă în disputele cu Şoimii COMPA, Mecanica Mârşa şi Construcţii, ca dealtfel şi cele 3 egaluri, realizate tot pe terenul oraşului de pe Hârtibaci, în compania echipelor medieşene Record şi Sparta, precum şi a unsprezecelui studenţesc din Sibiu. Cu -7 la adevăr, graţie unicei izbânzi din deplasare, reuşită la Ocna-Sibiului, teamul agniţean a rămas corigent şi la capitolul golaverajului, unde faţă de cele 36 goluri înscrise partenerilor de întrecere, a primit de la aceştia nu mai puţin de 54. Cea mai severă înfrângere a suferit-o la Mediaş, în runda a treia din tur când Sparta i-a administrat un usturător 4 - 0. Cea mai categorică victorie a înregistrat-o la Agnita în penultima etapă a campionatului, când a dispus de Unirea Ocna-Sibiului cu 7-2. Părăsită de suporteri, uitată de conducerile unităţilor economice din oraş şi de forurile administraţiei locale, echipa a plătit tribut greu atât crizei prelungite a mentorului tehnic - schimbat de la un sezon la altul - luptelor interne, cât şi lipsei de pregătire şi ambiţie a unor combatanţi prea siguri pe ei în câteva confruntări importante, în care au cedat adversarilor puncte grele şi preţioase. Am cita aici partidele de la Mârşa, Copşa Mică şi cu Textila Mediaş şi cele de pe propriul teren cu Record, "U" Hidrosembraz şi Sparta, care cu puţină şansă le puteau aduce o cu totul altă poziţie în configuraţia finală a clasamentului. Mai mult ca sigur că plecarea spre alte zări (se pare mai calde şi senine), a unor jucători, a obligat conducerea tehnică să apeleze urgent la serviciile unor tineri talentaţi şi de perspectivă, care au încercat din mers - şi au reuşit spre meritul lor - să se plieze cu destulă uşurinţă angrenajului complex al formaţiei de bază alcătuită în marea majoritate a partidelor din următorii componenţi ai lotului: F. Ganea, un portar temerar şi inspirat în multe confruntări, secondat de foarte tânărul C. Popescu, mai puţin utilizat.

În faţa acestora a funcţionat o apărare sobră, decisă în intervenţii şi rapidă în replieri, dirijată de veteranul I. Pavel, în ea făcându-şi datoria C. Morariu, V. Ciucurea (un fundaş lateral de mare viitor), A. Cioca, D. Părău, ajutaţi la nevoie şi în funcţie de necesităţi, de o linie de mijloc, laborioasă, neobosită, inventivă, dispusă să acopere prin travaliu şi permanentă mişcare întreaga suprafaţă a câmpului de joc. Din păcate talentaţii ei componenţi: S. Floriţă, D. Târziu, O. Olteanu, S. Florea, P. Roşcă, S. Moldovan, n-au manifestat totdeauna aceeaşi poftă de joc, iar în unele confruntări nervii le-au cedat cu prea mare uşurinţă. Atacul, format din D. Sâia, C. Oliu, M. Părău, F. Muntean şi A. Nemeţi, a înscris 36 goluri, dar a ratat, cu seninătate, alte tot atâtea bune situaţii. Au mai evoluat mai rar G. Veza, A. Frântu, A. Maximovici şi N. Dolbea. Atât în deplasare cât şi pe propriul teren, echipa şi-a apărat corect şi sportiv şansele, 14 beligeranţi cumulând numai 22 de cartonaşe galbene, fiind depăşită - în acest sens - doar de Mecanica Mârşa cu 18. Cei mai recalcitranţi: C. Morariu, D. Târziu şi S. Floriţă, fiecare cu câte 3 avertismente. N-a avut jucători eliminaţi de pe teren. Cu un antrenor permanent, stabil, stimat şi bine intenţionat, cu un sprijin mai eficient şi concret din partea forurilor locale, cu deplină seriozitate şi un plus de efort în antrenamente a jucătorilor, formaţia agniţeană poate atinge rapid parametrii trecutelor sezoane, când a jucat un rol principal în acest eşalon de elită al judeţului.

Paradoxal, una din garniturile cele mai omogene şi rutinate ale fotbalului judeţean, **Construcţii** Sibiu n-a izbutit, datorită faptului că toţi componenţii lotului sunt răspândiţi în varii unităţi economice, toate însă în afara sferei ramurii industriale pe care o reprezintă, să ocupe în actuala ediţie decât antepenultimul loc al clasamentului. Lotul - şi aşa destul de puţin numeros - se reuneşte extrem de rar în antrenamente comune şi din această cauză, în ciuda unui fotbal elaborat, de bun nivel şi plăcut ochiului, bazat pe calităţile tehnice deosebite ale majorităţii componenţilor săi, unsprezecele "constructorilor" cedează de obicei în faţa echipelor mai bine pregătite fizic şi mult mai substanţial motivate material.

Trecând în revistă rezultatele obţinute de ea în acest sezon competiţional, ne dăm seama că formaţia, cu excepţia startului nefericit (0 - 5 cu Hidrosembraz), n-a mai cedat la scor decât în faţa campionilor. În rest, victorii ale partenerilor de întrecere în finalurile de partidă, sau în condiţiile în care constructorii nu-şi puteau strânge înainte de meci decât maximum 11 jucători. Cea mai concludentă victorie a realizat-o la Sibiu, 5 - 0 cu Textila Mediaş. Unica biruinţă în deplasare a obţinut-o la Agnita unde a învins echipa Carpaţi cu 1 - 0. Are - 7 la adevăr ca şi Carpaţi, care o precede în clasament graţie unui golaveraj negativ superior (-18 faţă de -21). A cumulat însă faţă de vecina de clasament 5 avertismente în plus (27). campion fiind declarat F. Herciu cu 7 cartonaşe galbene, urmat de I. Dima şi I. Weber, fiecare cu câte 4. Din cauza cumulării de avertismente, cei 3 au efectuat 4 etape de suspendare. Din păcate în cele 24 etape consumate a avut şi 4 jucători eliminaţi (I. Floca, F. Herciu, I. Tăvală şi L. Opriş), toţi fiind penalizaţi cu numai 5 etape de ridicare a dreptului de joc.

Este imperios necesar ca în campionatul ce va demara în curând, unitatea patronatoare să se implice cu mai multă solicitudine în vederea susţinerii materiale a echipei sale de fotbal, dar şi pentru finisarea şi punerea în funcţiune a frumoasei baze sportive, care aşteaptă de aproape trei ani să-şi primească atât sportivii, cât şi spectatorii. În rest toată stima pentru inimosul antrenor I. Tarcea şi pentru dăruirea jucătorilor, care au luptat cu pasiune, din pură plăcere să apere culorile unui club, în suferinţă, ce le oferă prea puţine recompense. Iată de ce se cuvine să-i evidenţiem pe cei ce dovedindu-ne că iubesc cu adevărat fotbalul, i-au rămas credincioşi şi statornici slujitori: I. Tăvală (un portar extrem de sigur şi serios) şi jucătorii de câmp: M. Risti, G. Buican, I. Floca, F. Herciu, I. Dima, S. Căpăţână, L. Iordache, I. Weber, V. Murguleţ, I. Fleischer (un tânăr vârf de certă perspectivă), L. Opriş, I. Muntean, G. Crăciun, F. Mareşiu, I. Dima, O. Salomiu, L. Opriş, portarul de rezervă N. Jia şi juniorii I. Stoia, F. Grosu şi D. Apolzan. **V. M.**

PROGRAM T.V.

Luni 1 august 1994

13.00 Interferenţe 14.00 Actualităţi 14.10 TVR Iaşi 14.50 TVR Cluj-Napoca 15.30 Desene animate * Perrine 16.00 Actualităţi 16.10 Avanpremieră TV 16.25 Turism şi... agroturism 17.00 Emisiune în limba maghiară 18.30 Film serial * Salvaţi de clopoţel 19.00 De luni până luni 19.30 Desene animate * Candy Candy 20.00 Actualităţi 20.40 Publicitate 20.45 Teatru liric * Opera Bădăranii de Ermanno Wolf-Ferrari 23.00 Transfocator 23.30 Actualităţi 23.55 Cultura în lume 0.25 Repriza a treia 1.00 Închiderea programului

Marţi, 2 august 1994

7.00 TVM * Telematinal 10.00 Actualităţi 10.05 Calendar 10.20 Desene animate * Perrine 10.50 Film serial * Salvaţi de clopoţei 11.15 Film serial * Holocaust 12.15 Film serial * Mala Mujer 13.05 1001 audiţii 14.00 Actualităţi 14.10 TVR Iaşi 15.05 TVR Cluj-Napoca 16.00 Actualităţi 16.10 Fii tu însuţi 17.00 Convieţuiri 18.00 Sfinx 18.30 Film serial * Salvaţi de clopoţel 19.00 Clio 19.30 Desene animate * Candy Candy 20.00 Actualităţi 20.40 Publicitate 20.45 Telecinemateca 22.20 Reflector 22.50 Pop-video-clip 23.20 Actualităţi 23.45 Gong! 0.15 Meridianele dansului 1.00 Închiderea programului

Miercuri, 3 august

7.00 TVM 10.00 Actualităţi 10.05 Calendar 10.20 Desene animate * Perrine 10.45 Videolexicon 11.45 Film serial * Salvaţi de clopoţel 12.15 Film serial * Mala Mujer 13.05 1001 audiţii 14.00 Actualităţi 14.10 TVR Iaşi 15.05 TVR Cluj-Napoca 16.00 Actualităţi 16.10 Magazin sportiv 17.00 Micro recital 17.15 Alfa şi omega 18.00 De la lume adunate... 18.30 Film serial * Salvaţi de clopoţel 19.00 Timpul Europei 19.30 Desene animate * Candy Candy 20.00 Actualităţi 20.40 Publicitate 20.45 Film serial * Dr. Quinn 21.45 Noi frontiere 22.25 Reflecţii rutiere 22.45 Interpreţi îndrăgiţi ai cântecului popular 23.00 Confluenţe 23.30 Actualităţi 23.50 Înâlnirea de la miezul nopţii 0.30 Jazz-fan 1.00 Închiderea programului

Joi, 4 august

7.00 TVM 10.00 Actualităţi 10.05 Calendar 10.20 Desene animate * Perrine 10.45 Călătorie de neuitat 11.50 Film serial * Salvaţi de clopoţel 12.15 Film serial * Mala Mujer 13.05 1001 audiţii 14.00 Actualităţi 14.10 TVR Iaşi 15.05 TVR Cluj-Napoca 16.00 Actualităţi 16.10 Divertisment internaţional 17.00 Sub semnul întrebării 18.00 Cronografii 18.25 Film serial * Salvaţi de clopoţel 18.50 Tragerea expres şi multiplă Loto 19.00 Medicina pentru toţi 19.30 Desene animate * Candy Candy 20.00 Actualităţi 20.40 Publicitate 20.45 Film serial * Carol cel Mare 21.45 Studioul economic 22.25 Enigma 22.55 Simpozion 23.40 Actualităţi 0.05 Film serial * Forsyte Saga 1.00 Închiderea programului

Vineri, 5 august

7.00 TVM 10.00 Actualităţi 10.05 Calendar 10.20 Curcubeu 11.20 Film serial * Salvaţi de clopoţel 11.45 MTV 12.15 Film serial * Mala Mujer 13.05 1001 audiţii 14.00 Actualităţi 14.10 TVR Iaşi 14.55 TVR Cluj-Napoca 15.45 Tradiţii 16.15 Actualităţi 16.25 Din lumea afacerilor 16.45 Pompierii vă informează 17.00 Emisiune în limba germană 18.00 Pro patria 19.00 Film serial * Întoarcerea la Eden 20.00 Actualităţi 20.40 Publicitate 20.45 Tezaur folcloric 21.25 Publicitate 21.30 Film artistic * Hotel "Trade Winds" 23.10 Publicitate 23.15 Sensul schimbării 23.45 Actualităţi 24.00 Să-mi cânţi un cântec de iubire 0.30 MTV 1.00 Cinematograful de noapte * Emmanuelle 2.30 Închiderea programului

Sâmbătă, 6 august

8.00 Bună dimineaţa... de la Iaşi! 9.00 Calendar 9.10 Ba da! ba nu! 10.00 Film serial pentru copii * Lassie 10.30 Pas cu pas 11.30 Ecranul 12.30 Povestea vorbei 13.00 1001 audiţii 14.00 Actualităţi 14.10 Turnul Babel 18.45 Mapamond 19.15 Tele-enciclopedia 20.00 Actualităţi 20.40 Publicitate 20.45 Film serial * Mancuso de la FBI 21.45 Săptămâna sportivă 22.15 Grupul "Vouă" redivivus! 23.00 Actualităţi 23.20 Film serial * Hunter 0.15 MTV 0.45 Skip rock '94 2.15 Închiderea programului

Duminică, 7 august

8.00 Bună dimineaţa! 9.00 Calendar 9.40 Abracadabra! 10.00 Film serial pentru copii * O lume dispărută 10.30 Lumină din lumină 11.30 Viaţa satului 13.00 Din albumul celor mai frumoase melodii populare 13.30 Atlas 14.00 Actualităţi 14.10 Poşta TV 14.20 Video-magazin * De la egal la egal amical cu Francisc Vaştag şi invitaţii săi * Desene animate * O fată.. frumoasă * Top muzical * Film serial * Moment folcloric * Dedicaţii muzicale * Filmoteca monştrilor sacri * Avanpremieră la "Cerbul de aur" 1994 * Studenţi la ATF 18.00 Serial SF 18.55 Campionatele europene de atletism 19.30 Robingo 20.10 Publicitate 20.15 Actualităţi 20.50 Publicitate 20.55 Tragerea Loto special 6/49 şi Noroc 21.05 Film artistic * Hotel "Trade Winds" 22.45 Arhitectură şi geografie sacră 23.45 Actualităţi 24.00 Maeştrii scenei româneşti 1.00 Pe ultima sută de metri 1.30 Închiderea programului

"Sunt bucuros să iniţiez orice începător"

* afirmă dl. Doru Pricăi, instructor Shotokan-Fudokan, 3 DAN

- Când aţi păşit prima dată în sala de karate din incinta Liceului sanitar din Sibiu?

- Efectuez antrenamente în această sală din anul 1991, luna martie şi în prezent sunt înscrişi 25 de elevi.

- Câţi dintre aceştia sunt deţinători ai centurii negre?

- 6 dintre elevi sunt deţinători de 1 DAN (centura neagră). Dintre ei o remarc pentru conduita sportivă şi prezenţa la antrenamente pe Goia Daniela - shodan.

- Când au loc antrenamentele?

- De două ori pe săptămână, luni şi joi, de la ora 19.

- Spuneţi-ne câteva date despre dv.

- Am 37 de ani şi am obţinut centura neagră în anul 1988, având ca examinator pe sihan Adrian Popescu Săcele - 6 DAN

- Când aţi început să practicaţi karatele? Cine v-au fost profesorii?

- Practic karate din anul 1978 şi i-am avut ca profesori pe Dan Stuparu şi Adrian Popescu Săcele. Aş mai adăuga că între 24 iulie - 30 iulie am organizat un stagiu de pregătire în staţiunea Olimp, condus de dl. Adrian Popescu Săcele, vicepreşedinte şi director tehnic al FRAM (Federaţia română de arte marţiale).

A consemnat

Cristian Alin DAMIAN

MAPAMOND ✦ SPORT ✦ MAPAMOND

BRAZILIA - leacul celor nebuni de fotbal

Nu ştiu ce cred alţii, dar eu, în fotbalul la nivel de reprezentativă, nu pot compara Brazilia cu nimeni. Poate este o prejudecată, născută din nostalgia anilor de tinereţe, care au coincis cu epoca de aur a fotbalului sud-american, poate este amintirea miuţelor noastre de pe stradă sau de pe imaşul unde, acum, se lăbărţează cartierul Ştrand sau Hipodrom, în care actualul inginer energetician Nelu Radu era Pele, fratele lui mai mic, Ică, era Vava, eu - mai modest, aparent, dar ştiind cine era creierul!- făcând pe Didi, fostul mare handbalist Wolfi Schmidt dându-se drept Gilmar, iar inginerul "de asfalt" Adi Oprea fiind un fel de Zeze Moreira autohton, care, când nu-i convenea ceva, lua mingea (singura autentică din zonă) şi fugea acasă...

Era anul 1958, care a coincis cu apariţia, pe firmamentul fotbalului, a celui mai mare jucător al tuturor timpurilor: Pele, pe adevăratul său nume Edson Arantes do Nascimento. (N-am ştiut niciodată şi nimeni nu m-a putut lămuri, de unde au aceşti brazilieni numele pompoase cu sonorităţi nobiliare: Artur Antunes Coimbra "Zico", Manuel Francisco dos Santos "Garincha", Joao Leiva Filho Campos "Leivinha", Jose Reinaldo de Lima "Reinaldo"...) Jocul de atunci al "portughezilor de peste ocean" (sper că aţi reţinut că, spre deosebire de celelalte ţări din America de Sud şi Centrală, unde se vorbeşte spaniola, în Brazilia se discută în portugheză!) a încântat, ei câştigând de o manieră categorică titlul suprem (5-2 în finala cu Suedia, ţara gazdă). În 1962, din nou, Pele şi ai lui au fost cei mai buni (3-1 în finală, cu Cehoslovacia). În 1970, când Pele era un om care se gândea la viitorul lui de...pensionar al fotbalului, Brazilia a cucerit al treilea titlu (4-1 cu Italia). A fost ultimul triumf al fotbaliştilor cariocas. După aceea, deşi la fiecare turneu final se prezenta drept una dintre favorite (sau pretendente la titlu), reprezentativa Braziliei a fost doar umbra celei de altădată.

În 1974, în RFG, polonezii lui Lato - pe atunci în mare vogă - le...suflă "cafegiilor" medaliile de bronz. În 1978, în Argentina, gazdele şi-au luat partea leului, inventatorii sambei trebuind să se mulţumească doar cu locul 3 (2-1 cu Italia). În 1982, aceeaşi obsedată Italia, care avea să cucerească primul loc, învinge Brazilia cu 3-2 şi-o trimite acasă încă din sferturi. În sfârşit visurile de mărire îi sunt spulberate şi în 1990, când ghinionul a făcut să întâlnească în optimi echipa Argentinei, care a câştigat cu 1-0, gol marcat de Caniggia în min. 80, deşi n-a jucat deloc mai bine.

Toată lumea se întreba ce-i lipseşte Braziliei? Deşi avea aproape totul nu putea să reediteze marile succese din vremea lui Pele. Dar nu-i lipsea numai un al doilea Pele, ci şi un al doilea Gilmar, şi un al doilea Vava, şi un antrenor cu personalitate, care să adapteze fotbalul spectacol practicat de brazilieni la necesităţile momentului (nu mai erau Aimore Moreira, Alfredo, Zeze, Moreira, Otto Gloria, Mario Zagalo). În 1990, un "profet" de conjunctură, cum apar atâţia când vrei şi când nu, spunea ritos: "Brazilia de azi nu va mai reveni în vârful piramidei mondiale decât atunci când va renunţa să mai fie Brazilia de ieri". Un alt...specialist afirma cu siguranţa celui ce nu ştie nimic: "Epoca de aur a fotbalului s-a încheiat, epoca unei singure echipe ce domina şi impunea stilul, tactica, strategia jocului. În 1986, oricare dintre reprezentativele Argentinei, Braziliei, Franţei, URSS, Belgiei, Spaniei, Danemarcei, RFG, putea deveni campioană mondială. La fel în 1990, când Germania, Anglia, Argentina, Italia, Iugoslavia au fost de valori sensibil egale".

Într-adevăr, recent încheiatul turneu final a reliefat o oarecare omogenizare a valorilor de vârf, dar acest lucru nu ne-a împiedicat pe mai toţi să o vedem, încă după primele meciuri, pe Brazilia campioană. Numai un novice - sau un răuvoitor - n-ar fi recunoscut că brazilienii jucau altceva în comparaţie cu toţi ceilalţi. Şi olandezii, şi suedezii, şi argentinienii, şi românii, şi nigerienii au jucat spectaculos, dar n-au reuşit să-i egaleze pe Romario, Bebeto, Dunga, Jorginho şi coechipierii lor. Tehnica individuală, abilitatea în controlul balonului, plăcerea cu care joacă, aparent fără pic de efort, sunt calităţi pe care nu le posedă decât brazilienii. În vreme ce toţi ceilalţi fotbalişti erau crispaţi, desfiguraţi de căldură şi de efort, dând buzna din 5 în 5 minute la marginea terenului pentru a-şi turna apă în cap şi în gât, brazilienii erau (sau păreau) perfect stăpâni pe ei, relaxaţi, siguri de victorie. I-am privit faţa lui Romario, de câte ori am avut prilejul, în timpul finalei cu Italia, în care a ratat cât în trei partide: nici o grimasă, nici o strâmbătură, nici pumni în cap, nici pumni arătaţi cerului. Romario ştia că, până la urmă, succesul tot al echipei sale va fi, pentru că aşa era firesc să fie. Titlul suprem, după 24 de ani, a revenit, din nou, Braziliei şi nici una dintre celelalte 23 de formaţii participante la acest turneu final nu poate spune că a fost nedreptăţită.

Brazilia este ţara fotbalului, este leacul şi salvarea celor nebuni de fotbal. Brazilia n-are, ca noi, doar 15-20 de fotbalişti de clasă, restul fiind toţi o apă şi un pământ. Acolo fiecare tată care are un băiat nu se gândeşte decât ca acesta să ajungă mare fotbalist şi, culmea, că mulţi dintre ei ajung, dificultatea mare a selecţionerilor fiind tocmai aceea de a alege din marea masă de valori certe.

CONFEDERACAO
BRASILEIRA DE FUTEBOL
Rua de Alfandega 70
P.O. BOX 1078-20070
Río de Janeiro - BRASIL
Tel.: (55 - 21) 221-5937
Tlx. 2121509 CBDS
FAX (55 - 21) 252-9294

World Cup - SUA 94

Romario da Souza Faria (28 ani) şi Jose Roberto Gama de Oliveira (30 ani) cele două briliante ale reprezentativei braziliene, vor să arate lumii întregi că aşa-zisa duşmănie dintre ei nu-i decât o scornească a gazetarilor.

Carlos Alberto Parreira s-a născut la Rio de Janeiro, la 27 februarie 1945, iar Mario Lobo Zagalo, la Maceio, în 9 august 1931. Un "peşte" şi-un "leu" au alcătuit cuplul care a adus Braziliei - după 24 de ani - cel de-al patrulea său titlu mondial. De subliniat că, în vreme ce Parreira nu s-a evidenţiat decât ca antrenor, Zagalo a câştigat două titluri ca jucător (în 1958 şi 1962), unul ca antrenor principal (în 1970) şi unul ca secund (acum). Asta da, carieră!

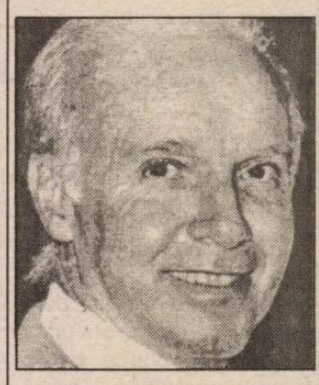

Carlos Caetano Bledorn Verri Dunga (30 ani), căpitanul şi coordonatorul tuturor acţiunilor brazilienilor, cel pe la care trec toate mingile înainte de-a fi dirijate spre poarta adversă.

Cele 15 prezenţe la C.M.

● **1930, în Uruguay**: Brazilia - Bolivia 4-0
Jugoslavia - Brazilia 2-1
- locul 2 în grupa 2

● **1934, în Italia**: Spania - Brazilia 3-1 (eliminată în ...optimi, fiindcă n-au fost decât 16 echipe, în total)

● **1938, în Franţa**: Brazilia - Polonia 6-5
Brazilia - Cehoslovacia 1-1
Brazilia - Cehoslovacia 2-1
Italia - Brazilia 2-1
Brazilia - Suedia 4-2
- locul 3

● **1950, în Brazilia**: Brazilia - Mexic 4-0
Brazilia - Jugoslavia 2-0
Brazilia - Suedia 2-2
Brazilia - Suedia 7-1
Brazilia - Spania 6-1
Uruguay - Brazilia 2-1
- locul 2. Formaţia: Barbosa- Augusto, Juvenal- Bauer, Danilo, Bigode - Friaca, Zizinho, Ademir, Jair, Chico.

● **1954, în Elveţia**: Brazilia - Mexic 5-0
Brazilia - Jugoslavia 1-1
Ungaria - Brazilia 4-2
- eliminată în optimi

● **1958, în Suedia**: Brazilia - Austria 3-0
Brazilia - Anglia 0-0
Brazilia - URSS 2-0
Brazilia - Ţara Galilor 1-0
Brazilia - Franţa 5-2
Brazilia - Suedia 5-2
- locul 1. Formaţia: Gilmar - D. Santos, Bellini, Orlando, N. Santos - Zito, Didi -Garincha, Vava, Pele, Zagalo.

● **1962, în Chile**: Brazilia - Mexic 2-0
Brazilia - Cehoslovacia 0-0
Brazilia - Spania 2-1
Brazilia - Anglia 3-1
Brazilia - Chile 4-2
Brazilia - Cehoslovacia 3-1
- locul 1. Formaţia: Gilmar - D.Santos, Mauro, Zozimo, N. Santos- Zito, Didi -Garincha, Vava, Amarildo, Zagalo.

● **1966, în Anglia**: Brazilia - Bulgaria 2-0
Ungaria - Brazilia 3-1
Portugalia - Brazilia 3-1
- eliminată din grupa 3

● **1970, în Mexic**: Cehoslovacia - Brazilia 1-4
Brazilia - Anglia 1-0
Brazilia - România 3-2
Brazilia - Peru 4-2
Brazilia- Uruguay 3-1
Brazilia - Italia 4-1
- locul 1. Formaţia: Felix - Carlos Alberto, Everaldo Piazza, Clodoaldo - Brito, Gerson, Pele - Jairzinho, Tostao, Rivelino.

● **1974, în Germania**: Brazilia - Iugoslavia 0-0
Scoţia - Brazilia 0-0
Brazilia - Zair 3-0
Brazilia - RDG 1-0
Brazilia - Argentina 2-1
Olanda - Brazilia 2-0
Polonia - Brazilia 1-0
- locul 4.

● **1978, în Argentina**: Brazilia - Suedia 1-1
Brazilia - Spania 0-0
Brazilia - Austria 1-0
Brazilia -Peru 3-0
Argentina - Brazilia 0-0
Brazilia - Polonia 3-1
Brazilia - Italia 2-1
- locul 3.

● **1982, în Spania**: Brazilia - URSS 2-1
Brazilia - Scoţia 4-1
Brazilia - Noua Zeelandă 4-0
Argentina - Brazilia 1-3
Italia - Brazilia 3-2
- eliminată în sferturi

● **1986, în Mexic**: Spania - Brazilia 0-1
Brazilia -Algeria 1-0
Irlanda de Nord - Brazilia 0-3
Brazilia - Polonia 4-0
Brazilia - Franţa 1-1 (3-4 la 11 metri)
- eliminată în sferturi

● **1990, în Italia**: Brazilia - Suedia 2-1
Brazilia - Costa Rica 1-0
Brazilia - Scoţia 1-0
Brazilia - Argentina 0-1
- eliminată în optimi. Formaţia utilizată în ultimul meci: Taffarel - Mauro Galvao (min. 83, Silas) - Ricardo Rocha, Ricardo Gomez- Jorginho, Alemao (min. 83, Renato), Dunga, Valdo, Branco - Müller, Careca (antrenor: Sebastiao Lazaroni)

● **1994, în SUA**: Brazilia - Rusia 2-0
Brazilia - Camerun 3-0
Brazilia - Suedia 1-1
Brazilia - SUA 1-0
Brazilia - Olanda 3-2
Brazilia - Suedia 1-0
Brazilia - Italia 0-0 (3-2 de la 11m)
- locul 1.

Formaţia: Taffarel - Jairzinho (min. 22, Cafu), Aldair, M. Santos, Branco - M. Silva, Mazinho, Dunga, Zinho (min. 105, Viola) - Bebeto, Romario (**antrenor: Carlos Alberto Parreira**)

- **marcatorii**: Romario 5, Bebeto 3, Rai (din penalti), Marcio Santos, Branco. În finală, au transformat loviturile de la 11 metri: Romario, Branco, Dunga. A ratat M. Santos.

- **din lotul brazilian au mai făcut parte**: Gilmar, Zetti - portari, Leonardo, Müller, Ricardo Rocha, Ronaldo de Jesus, Ronaldo Luiz Nazario, Paulo Sergio.

... Şi-acum, să sperăm că vom mai trăi să vedem ce va fi peste trei ani, în Franţa.

N.I. DOBRA

PROGRAMUL TURULUI DIVIZIEI NAȚIONALE

ETAPA 1:

F.C. Gloria	- "U" Cluj
F.C. Argeş	- Steaua
F.C. Maramureş	- Sportul Stud.
Rapid	- F.C. Farul
U.T. Arad	- Petrolul
F.C. Inter	*- Oţelul Galaţi*
Electroputere	- Dinamo
Progresul	- Univ. Craiova
Ceahlăul	- F.C. Braşov

ETAPA 2:

"U" Cluj	- F.C. Argeş
Steaua	- F.C. Maramureş
Sportul Stud.	- Rapid
F.C. Farul	*- F.C. Inter*
Petrolul	- Electroputere
Oţelul Galaţi	- U.T.A.
Dinamo	- Progresul
"U" Craiova	- Ceahlăul
F.C. Braşov	- F.C. Gloria

ETAPA 3:

Gloria	- "U" Craiova
F.C. Argeş	- F.C. Braşov
F.C. Maramureş	- "U" Cluj
UTA	- F.C. Farul
F.C. Inter	*- Rapid*
Electroputere	- Oţelul
Progresul	- Petrolul
Ceahlăul	- Dinamo
Steaua	- Sportul Stud.

ETAPA 4:

Rapid	- U.T.A.
"U" Cluj	- Steaua
Sportul Stud.	*- F.C. Inter*
Farul	- Electroputere
Petrolul	- Ceahlăul
Oţelul	- Progresul
Dinamo	- Gloria
"U" Craiova	- F.C. Argeş
F.C. Braşov	- F.C. Maramureş

ETAPA 5:

Gloria	- Petrolul
F.C. Argeş	- Dinamo
F.C. Maramureş	- "U" Craiova
U.T.A.	*- F.C. Inter*
Electroputere	- Rapid
Progresul	- F.C. Farul
Ceahlăul	- Oţelul
"U" Cluj	- Sportul Stud.
Steaua	- F.C. Braşov

ETAPA 6:

Rapid	- Progresul
F.C. Inter	*- Electroputere*
Sportul Stud.	- U.T.A.
Farul	- Ceahlăul
Petrolul	- F.C. Argeş
Oţelul	- Gloria
Dinamo	- F.C. Maramureş
"U" Craiova	- Steaua
F.C. Braşov	- "U" Cluj

ETAPA 7:

Gloria	- F.C. Farul
F.C. Argeş	- Oţelul
F.C. Maramureş	- Petrolul
Electroputere	- U.T.A.
Progresul	*- F.C. Inter*
Ceahlăul	- Rapid
"U" Cluj	- "U" Craiova
Steaua	- Dinamo
F.C. Braşov	- Sportul Stud.

ETAPA 8:

Rapid	- Gloria
U.T.A.	- Progresul
F.C. Inter	*- Ceahlăul*
Sportul Stud.	- Electroputere
F.C. Farul	- F.C. Argeş
Petrolul	- Steaua
Oţelul	- F.C. Maramureş
Dinamo	- "U" Cluj
"U" Craiova	- F.C. Braşov

ETAPA 9:

Gloria	*- F.C. Inter*
F.C. Argeş	- Rapid
F.C. Maramureş	- F.C. Farul
Progresul	- Electroputere
Ceahlăul	- U.T.A.
"U" Cluj	- Petrolul
Steaua	- F.C. Oţelul
"U" Craiova	- Sportul Stud.
F.C. Braşov	- Dinamo

ETAPA 10:

Rapid	- F.C. Maramureş
U.T.A.	- Gloria
F.C. Inter	*- F.C. Argeş*
Electroputere	- Ceahlăul
Sportul Stud.	- Progresul
F.C. Farul	- Steaua
Petrolul	- F.C. Braşov
Oţelul	- "U" Cluj
Dinamo	- "U" Craiova

ETAPA 11:

Gloria	- Electroputere
F.C. Argeş	- U.T.A.
F.C. Maramureş	*- F.C. Inter*
Ceahlăul	- Progresul
"U" Cluj	- F.C. Farul
Steaua	- Rapid
Dinamo	- Sportul Stud.
"U" Craiova	- Petrolul
F.C. Braşov	- Oţelul

ETAPA 12:

Rapid	- "U" Cluj
U.T.A.	- F.C. Maramureş
F.C. Inter	*- Steaua*
Electroputere	- F.C. Argeş
Progresul	- Gloria
Sportul Stud.	- Ceahlăul
F.C. Farul	- F.C. Braşov
Petrolul	- Dinamo
Oţelul	- "U" Craiova

ETAPA 13:

Gloria	- Ceahlăul
F.C. Argeş	- Progresul
F.C. Maramureş	- Electroputere
"U" Cluj	*- F.C. Inter*
Steaua	- U.T.A.
Petrolul	- Sportul Stud.
Dinamo	- Oţelul
"U" Craiova	- F.C. Farul
F.C. Braşov	- Rapid

ETAPA 14:

Gloria	- Sportul Studenţesc
Rapid	- "U" Craiova
U.T.A.	- "U" Cluj
F.C. Inter	*- F.C. Braşov*
Electroputere	- Steaua
Progresul	- F.C. Maramureş
Ceahlăul	- F.C. Argeş
Farul	- Dinamo
Oţelul	- Petrolul

ETAPA 15:

F.C. Argeş	- Gloria
F.C. Maramureş	- Ceahlăul
"U" Cluj	- Electroputere
Steaua	- Progresul
Sportul Stud.	- Oţelul
Petrolul	- F.C. Farul
Dinamo	- Rapid
"U" Craiova	*- F.C. Inter*
F.C. Braşov	- U.T.A.

ETAPA 16:

Gloria	- F.C. Maramureş
F.C. Argeş	- Sportul Stud.
Rapid	- Petrolul
U.T.A.	- "U" Craiova
F.C. Inter	*- Dinamo*
Electroputere	- F.C. Braşov
Progresul	- "U" Cluj
Ceahlăul	- Steaua
F.C. Farul	- Oţelul

ETAPA 17:

F.C. Maramureş	- F.C. Argeş
"U" Cluj	- Ceahlăul
Steaua	- Gloria
Sportul Stud.	- F.C. Farul
Petrolul	*- F.C. Inter*
Oţelul	- Rapid
Dinamo	- U.T.A.
"U" Craiova	- Electroputere
F.C. Braşov	- Progresul

FAIR-PLAY

Vom reţine la această rubrică, acum, după ce s-a tras cortina peste super-show-ul World Cup '94, două evenimente şi o luare de atitudine.

Fotbalistul columbian Andres Escobar a fost asasinat la întoarcerea "acasă" pentru autogolul din partida cu ţara organizatoare, SUA. Celebrul Maradona a fost suspendat definitiv de către FIFA, pe motiv de doping. Apreciatul ziarist sportiv TV, Cristian Ţopescu şi-a încheiat cariera de comentator de fotbal o dată cu finala Brazilia-Italia.

Primul din cei doi fotbalişti menţionaţi a plătit cu viaţa o greşeală tehnică personală, oricând posibilă într-un meci de fotbal. O viaţă de om n-a valorat mai mult decât un autogol. Al doilea, greşind faţă de morala sportivă, a fost obligat să-şi încheie dramatic o carieră sportivă de excepţie.

Pătimaşul "suporter" conaţional a decis că Escobar, pentru că a pierdut, nu mai trebuie să trăiască. A câştiga sau a pierde a devenit sinonim cu a fi sau a nu fi. Un geniu fotbalistic, poate cel mai mare după Pele, n-a mai contat nimic în faţa FIFA. Conducătorii destinului fotbalului mondial. au hotărât destinul geniului.

Cea mai grandioasă competiţie sportivă, marele spectacol fotbalistic din ţara făgăduinţei şi a tuturor posibilităţilor a consemnat două evenimente dramatice care au zguduit lumea sportului, şi nu numai. Căci nu putem pune aceste două cazuri numai în perimetrul fotbalului. Violenţa şi criminalitatea, ca şi dopingul şi drogurile nu sunt produse ale sportului. Într-un mediu social dominat de traficanţi de droguri şi pariori, teroare şi violenţă, au căzut victime şi cei doi fotbalişti sud-americani.

Deci, dopajul şi violenţa sunt două pericole sociale care ameninţă şi sportul şi care au contingenţă cu sfera fair-play-ului. Sportul este expus atâtor agresiuni şi pericole exterioare încât cade victimă ingerinţelor, exploatărilor şi exceselor de tot felul.

Cristian Ţopescu este comentatorul sportiv a cărui carieră aş putea-o defini ca pe o strălucită pledoarie pentru sport, sportivitate, fair-play. Poate de aceea a fost atât de apreciat şi respectat şi va fi atât de regretat. A comentat sportul pornind de la esenţa acestuia. Şi esenţa sportului este fair-play-ul. Va comenta şi alte discipline sportive decât fotbalul. Atitudinea lui este un strigăt de salvare a sportului rege şi nu un gest ieftin şi inutil, chiar dacă va mai fi şi din cei care vor spune: viaţa merge înainte şi fără Escobar, fotbalul se poate juca şi fără Maradona, meciurile vor mai avea loc chiar necomentate de Cristian Ţopescu. Se poate spune şi aşa, iar dintr-un anumit punct de vedere aşa şi este. Dar nu este bine că în sport s-a ajuns până aici.

Valer NISTOR

Baschet

Start al pregătirilor divizionarei A

C.S.U. Forest Sibiu

urmare din pagina 1

desfăşoare la Chişinău, pe 7 septembrie, având în vedere că sala de la Tighina este improprie (noi am mai jucat acolo). Arbitrii vor fi din Letonia şi Polonia.

- Dar returul?

- Am cerut printr-un telex trimis Federaţiei Internaţionale de Baschet să jucăm la Sibiu. Dacă nu vom primi acordul vom juca tot la Râmnicu Vâlcea, în 14 septembrie. Partida va fi arbitrată de un bulgar şi un ungur.

- În eventualitatea unei victorii?

- Vom intra în turul al II-lea preliminar (de fapt toate echipele joacă, cel puţin, într-unul din tururile preliminare) şi vom juca cu Dinamo Moscova, câştigătoarea urmând să întâlnească pe Aris Salonic. După acest al III-lea tur va avea loc, în Cupa Koraci împărţirea echipelor pe grupe şi stabilirea meciurilor tur-retur.

- Partidele din Cupa Koraci devansează noua ediţie de campionat, care începe la 24 septembrie. Care este componenţa lotului sibian?

-Noutăţi nu prea sunt. Au plecat cei doi ruşi, unul dintre ei, Boris Krasnosciuk chiar la echipa Floare Tighina. Nu am adus nici un jucător (juniorul din Alexandria nu va putea fi folosit în acest an). Deci vom folosi lotul cu care am început campionatul trecut: Muntean, Alecu, Lefter, Pelger, Tordai, Kincses, Teleabă, Viciu, Spânu, Lăpădat.

- Mai există posiiblitatea unor noi achiziţii pe parcurs?

- Da, dar despre acestea la timpul potrivit. Promit cititorilor TRIBUNEI SPORTURILOR că vor avea prioritate la aflarea acestor date.

8 copii sibieni şi-au uimit rivalii!

urmare din pagina1

un traseu pe biciclete de munte, denumite VST - având 5 probe cronometrate şi tot atâtea necronometrate. În ziua a III-a (miercuri 20 VII) proba a constat din parcurgerea unui traseu de munte (cronometrat) între 1h,03 şi 2h cu diferenţă de nivel de 600 m. La această probă sibienii au parcurs traseul în 1h,20.În ziua a IV-a (joi 21 VII) obiectivul a fost atingerea Vârfului Belecotte (3416 m), care a fost parcurs contracronometru, precum şi parcurgerea unei porţiuni pe gheţarul de pe acelaşi vârf. În ziua a V-a (vineri 22 VII) proba a cerut coborârea într-un canion cu trecere peste săritori şi bolboace de apă. În proba artistică, care s-a desfăşurat joi şi unde s-a dezbătut o tematică montană, sibienii au prezentat o suită de cântecé româneşti şi scheciuri în limba franceză, foarte bine apreciate de juriu cu locul 2.

Prin excelenta comportare, organizatorii au ţinut să invite delegaţia ţării noastre şi la ediţiile viitoare.

Rugby

PREGĂTIRI, PREGĂTIRI...

urmare din pagina 1

7 punctând de 4 ori prin încercări, în timp ce sibienii reuşesc doar o încercare prin Amarie, tot el fiind şi autorul transformării.

Deşi prezenţa la Sibiu a lotului naţional a fost aşteptată cu mare interes, prestaţia acestuia a lăsat de dorit, jucătorii menajându-se pentru a nu risca o eventuală accidentare înaintea plecării în turneu. Din selecţionată au făcut parte următorii: Leonte, Gheorghe, Vlad, Brănescu, Tudor, Brânză, Drăguceanu, Gurănescu, Neaga, Nichiţean, Fulina, Răcean, Cioca, Solomie, Brici, Popa, Fluture, C. Fugigi, Colceriu, Ivanciuc, Nedelcu.

Să le urăm succes în Franţa, iar în continuare veşti dintabăra sibiană, care în curând va păşi în ediţia de campioant 94/95. Din informaţiile obţinute de la antrenorul principal al echipei Mircea Beianu am aflat că în linii mari lotul echipei este acelaşi: Voicu, Suciu, Florea, G. Banciu, Dumitru, Secelean, Cocîrcă, Dragomir, I. Cătălin, Zeicu, Dobre, C. Fugigi, Amarie, R. Fugigi, A. Banciu, Troancă, A. Iulian, Mitocaru, Ciulei.

Cu echipa se pregăteşte şi Rotaru de la Dinamo a cărui situaţie este incertă la această oră. Au fost cooptaţi în lot şi juniorii Păculea şi Cosma. Roşu se află în Franţa într-o scurtă vacanţă.

În apropiata ediţie de campionat care va avea acelaşi sistem de desfăşurare ca şi precedentul, C.S.M. Foresta face parte dintr-o serie preliminară cu Steaua, CSM Suceava şi Rulmentul Bîrlad. Programul turului este următorul: 17.08 - la Suceava, 20.08 la Sibiu cu Steaua şi în 27.08 la Bârlad. După aceste trei jocuri urmează o întrerupere de o lună, timp în care echipa sibiană va efectua un cantonament la munte şi va disputa jocurile de cupă pe care federaţia urmează să le stabilească.

În cadrul pregătirilor, în perioada 1.08 - 3.08, CSM Foresta va participa la un turneu organizat de "U" Cluj, urmând ca în zilele de 4.08-7.08 să participe la "Memorialul Bebe Boboc".

Revenind la viitoarea ediţie de campionat, vă prezentăm alcătuirea celorlalte două serii preliminare: în prima vor evolua Dinamo, "U" Remin Baia Mare, "U" Cluj, Ştiinţa Petroşani, iar în cea de-a doua Minerul Lupeni, "U" Timişoara, Farul, şi CFR Constanţa.

Din surse apropiate federaţiei de specialitate am aflat că s-a păstrat acelaşi sistem competiţional considerat util în programul de pregătire a lotului naţional în vederea participării la Cupa Mondială de anul viitor, după care se va reveni, probabil, la sistemul tradiţional.

"Cupa Mărginimii" la fotbal

Asociaţia Silva Sălişte organizează în acest an, între 12-18 august, ediţia a VII-a a "Cupei Mărginimii" la fotbal.

Echipele care doresc să participe sunt rugate să telefoneze zilnic, între orele 16-21, la telefon 55.36.55, până în data de 8 august 1994.

BIBLIOTECA „ASTRA"
SIBIU

TRIBUNA sporturilor

SUPLIMENT SĂPTĂMÂNAL DE INFORMARE SPORTIVĂ AL COTIDIANULUI INDEPENDENT "TRIBUNA"

Anul IV, nr. 226 | 8.08. - 14.08.1994 | 4 pagini, 100 lei

RADU NICULESCU:

„CLUBUL ÎMI DATOREAZĂ 10.000 DE DOLARI!"

Accidentat în meciul de la Hunedoara, pierdut fără drept de apel de interişti, Radu Niculescu ne-a asigurat, în pofida gipsului care-i imobiliza piciorul stâng, că nu e vorba de nimic grav şi că, după câteva zile de repaus, îşi va relua antrenamentele alături de colegii săi.

Întrebat dacă rămâne sau pleacă de la F.C. Inter, Radu ne-a declarat în exclusivitate: "Citesc şi eu ziarele şi mă minunez câte scriu despre mine. Adevărul este că de un eventual transfer al meu se ocupă exclusiv dl. Ioan Becali. Ştiu că, iniţial, F.C. Inter a cerut pentru transferul meu vreo 800.000 dolari. Cu o asemenea sumă pui pe fugă şi cel mai bogat club românesc! Ulterior, am înţeles, pretenţiile au mai scăzut, dar, aşa cum v-am spus, eu nu mişc un deget, nu hotărăsc nimic fără domnul Becali, care se află acum în Spania. Părerea mea, în acest moment, este că voi rămâne la Sibiu. Asta nu înseamnă că nu aştept în continuare achitarea datoriei de 10.000 dolari scadentă la 15.07.1994, pe care clubul o are faţă de mine. Ca să nu se întâmple vreo surpriză aştept achitarea datoriei până la începerea campionatului. Nu este vorba, o spun pe şleau, de nici o ameninţare, ci de un drept al meu stipulat prin contractul cu F.C. Inter".

Concluzia? Una singură: cine vrea să-şi păstreze valorile, trebuie să le plătească după valoare şi după... contract!

Mircea BIŢU

ÎNTREBĂRI INCOMODE

MAI ESTE DR. COSTEA LA F.C. INTER?

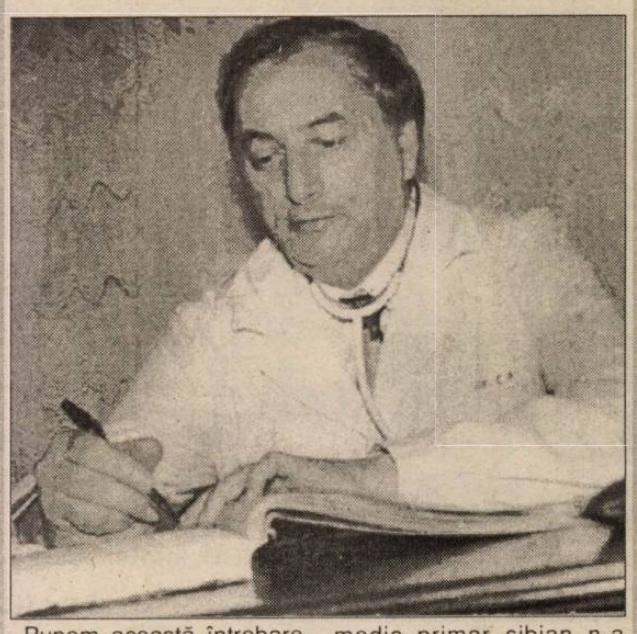

Punem această întrebare întrucât, din surse autorizate, am aflat că, de câteva zile, pe lângă echipa interistă a apărut un anume doctor Dumitru din Bucureşti. Se aude că ar fi fost medic pe la Dinamo Bucureşti, deci fost colaborator al Armeanului...

Contactat de noi ieri şi rugat să îşi precizeze poziţia, doctorul Alexandru Costea a refuzat, momentan, să comenteze în vreun fel situaţia apărută.

Ştim sigur însă că reputatul medic primar sibian n-a efectuat deplasarea cu F.C. Inter nici la Hunedoara şi nici la Bistriţa, după ce, în concediu legal de odihnă fiind, în luna iulie a.c., a participat şi a supravegheat pregătirile interiştilor atât la Sibiu, cât şi în cantonamentul de la Păltiniş.

Să se descotorosească clubul sibian, ca de o rufă murdară, de apreciatul specialist?

Mircea BIŢU

SPIRIDON NICULESCU, SECUND LA F.C. INTER?

Ţinută, de ce oare?, în mare secret, venirea domnului Spiridon Niculescu ca "secund" la F.C. Inter ne-a luat cam pe nepregătite. Am înţeles că dânsul se va ocupa - în condiţiile existenţei deja a unui secund (Petre Purima)- de antrenarea portarilor interişti.

E treaba profesorului Halagian dacă are nevoie de încă un secund, dar de ce se merge pe blat şi nu cu cărţile pe masă?!

Continuându-se acest stil, ne putem aştepta să apară azi-mâine la F.C. Inter şi un preparator fizic, un alt maseur, un alt şofer, un alt bucătar?

Dacă aceste "mutaţii" vor fi benefice pentru echipa interistă, n-avem nimic împotrivă deşi, la această oră, suntem destul de sceptici. Să dea Domnul să ne înşelăm noi!

Mihai SEVER

GELU LEICU, CONSILIER LA ZLATNA!

Amănunte în pagina a IV-a

În pagina a IV-a
Programul săptămânal TVR

Rugby

Memorialul Bebe Boboc

Stadionul Valea Aurie a găzduit timp de trei zile întrecerile turneului "Memorialul Bebe Boboc" la care au participat alături de echipa gazdă CSM Foresta şi formaţiile Minerul Lupeni-vicecampioană în recent încheiata ediţie de campionat - "U" Cluj - nou promovată în div. A grupa valorică I şi multipla campioană de juniori, Triumf Bucureşti. Învingători în turneul de la Cluj, disputat cu ocazia împlinirii a 75 de ani de la înfiinţarea clubului universitar, sibienii porneau favoriţi. Fără să forţeze, elevii antrenorului Mircea Beianu au obţinut trei victorii în tot atâtea partide, devenind astfel şi câştigători ai turneului. Rezultatele obţinute au fost următoarele: **CSM Foresta - Minerul Lupeni 34-14 (9-14)** prin punctele realizate de Voicu, Dumitru şi Păculea - încercări - Amarie 4 l.p., 1 l.p.c. şi 1 tr. şi A. Iulian 1 tr.; **cu Triumf Bucureşti 53-15 (17-5)**, Negru - 2 înc., G. Banciu, Voicu, Secelean, A, Banciu, Dumitru, Cocîrcă, R. Fugigi câte 1 înc, Amarie 3 tr. şi A. Iulian 1 tr.; în partida **cu "U" Cluj 31-14 (14-7)** au înscris R. Fugigi, A. Banciu, Negru, Dragoş înc., Amarie 3 tr., 1 l.p., A Iulian 1 tr. Cele trei jocuri s-au dovedit utile în această perioadă a pregătirilor, dar după un maraton de meciuri amicale (6 jocuri în 6 zile) sibienii vor reduce motoarele până la primul meci al campionatului care va avea loc peste 10 zile când pe 17

continuare în pag. 4

G. RADU

Foto: Andrei BUTA

MARTOR OCULAR LA WORLD CUP '94

Fotbalul uneşte...

Sunt unul dintre nenumăraţii români care după aşa-zisa revoluţie, la nici 17 ani, mi-am luat "lumea în cap" şi am plecat în Statele Unite ale Americii, împreună cu fratele meu mai mic, Cristian. El s-a reîntors acasă, iar eu, în momentul de faţă, sunt student în anul al II-lea la "William Tyndale College" din Detroit - unul din cele 9 oraşe gazdă ale World Cup'94.

Printr-o conjunctură favorabilă şi mulţumită unei romance de suflet, doamna Dina Blaj - antrenoare la Soccer -, am fost cooptat de către organizatorii World Cup '94 ca voluntar, cu sarcina de a îndeplini rolul de translator - interpret şi la nevoie şofer (sau alte sarcini ce s-ar fi ivit într-un anumit moment). Pentru aceasta F.B.I.-ul mi-a întocmit un dosar cu date personale culese inclusiv de la instituţiile şcolare pe care le-am frecventat.

Cred că cititorii TRIBUNEI SPORTURILOR vor înţelege că m-am înrolat la aceasta cu mult entuziasm, cu speranţa că-i voi întâlni şi îi voi ajuta cu ce s-o putea pe românii mei, fie ei fotbalişti sau turişti veniţi din ţară. Am aşteptat cu nerăbdare o revedere cu Radu Niculescu, fostul meu coleg de bancă din clasa a VI-a şi a VII-a de la Şcoala Generală 21. Faptul că nu l-am întâlnit m-a afectat mult şi am avut prilejul să primesc explicaţii în acest sens de la domnul Puiu Iordănescu cu care m-am întreţinut câteva minute bune, el dându-mi explicaţii despre lotul României la World Cup '94, iar eu povestindu-i despre iubitorii de fotbal români-americani, despre dragostea lor pentru fotbalul românesc în special, cât şi despre viaţa românilor din diaspora americană, despre bucuriile şi necazurile lor.

continuare în pag. 2

Pompiliu Dan Coroiu

SATORY KAY - iluminarea din ZEN

*** Interviu cu dl. profesor Ioan Berghea - instructor Kyokushin-Kai, Karate ***

- D-le Berghea, vă rog să ne spuneţi câteva cuvinte despre dvs. şi sportul ce-l practicaţi.

- Am 47 de ani, practic karate din 1977 avându-l ca instructor pe Dinu Pintea. În 1980, am devenit instructor Shotokan predând această disciplină în mai multe săli, pe ascuns, datorită faptului că pe atunci acest sport era interzis. Astfel, am predat în sălile liceelor "Gh. Lazăr", "Sanitar", în sala Armatei, sala de şedinţă a medicilor de la Luther şi sala de box a actualului stadion "Municipal". Am predat Shotokan până în 1988, din acest an începând să practic şi să predau Kyokushinkai. Am obţinut gradul de I Kyu pe data de 15 iulie 1994, la Pecs (Ungaria), avându-l ca examinator pe sihan Power Colins - 7 DAN. Doresc să menţionez că în 1984 am fost reţinut de securitate datorită interzicerii practicării acestui sport, mi-am regăsit curajul pentru elevii ce-i antrenam şi am continuat predarea acestui sport.

continuare în pag. 2

Grupul copiilor sibieni, prezenţi în Franţa, la RAID JUNIOR, într-un scurt moment de respiro pe masivul Vanoise.

De la Asociaţia Judeţeană de Fotbal

Marţi, 9 august a.c., ora 15, sunt convocaţi la sediul Asociaţiei Judeţene de Fotbal toţi delegaţii echipelor divizionare C din judeţ, pentru prelucrarea regulamentului.

Reprezentanţii formaţiilor înscrise în Campionatul Judeţean I de fotbal vor fi prezenţi la programările partidelor în ziua de 16 august 1994, ora 15.

Biroul A.J.F.

Divizia C, în lumina reflectorului

11. Nu putem încheia această amplă analiză retrospectivă privind eşalonul de elită al fotbalului judeţean, fără a aminti, măcar în câteva fraze, despre evoluţiile ocupantelor ultimelor două trepte ale ierarhiei divizionare, **Textila Mediaş şi Unirea Ocna Sibiului**, care - deşi vecine în top - se află totuşi la mare distanţă una faţă de cealaltă, atunci când cercetăm cu atenţie liniile lor de clasament: Textila M. 24 5 5 14 29-54=15 ; Unirea O.S. 24 2 2 20 22-79=6. (O enormă diferenţă de 9 puncte şi 32 de goluri). Formaţia textiliştilor din municipiul de pe Târnava, proaspăt promovată pe scena diviziei C, a acuzat vizibil, în special spre finalul turului, impactul cu pretenţiile acestui eşalon superior, terminând sezonul de toamnă cu o zestre de numai 7 puncte din cele 12 planificate, cedând cele două puncte pe propriul teren în faţa viitorilor campioni şi celor de la Geromed şi remizând cu Carbomet şi Unirea, unul din aceste puncte fiind însă prompt recuperat de la eterna sa rivală şi colegă de promovare, concitadina sa, Record. Elevii antrenaţi cu seriozitate, competenţă şi devotament de I. Sălcudean, au realizat acasă în compania formaţiilor Carpaţi, Construcţii, Mecanica, Textila Cisnădie şi în deplasările de la Record, Vitrometan, Şoimii COMPA, Carbomet şi Unirea, câteva remarcabile partide, în care componenţii lotului - traducând în fapte indicaţiile şi sfaturile mentorului lor tehnic şi preocupându-se doar de joc - au făcut, împreună cu partenerii de întrecere, o bună propagandă fotbalului spectaculos şi de calitate, apreciat cum se cuvine de cei ce l-au vizionat. Cea mai concludentă victorie şi-au trecut-o în cont în chiar startul campionatului, când le-au administrat agniţenilor un sec şi relevant 5 la 1. Cel mai usturător eşec l-au înregistrat în disputa cu echipa Spartei, în faţa căreia au cedat cu 0-8.

Din păcate nu în toate împrejurările discipolii pregătiţi de I. Sălcudean au manifestat aceeaşi predispoziţie spre jocul curat, în unele confruntări mai dificile, ei dovedind serioase carenţe în comportamentul pe care l-au avut faţă de adversari, parteneri, arbitri şi nu în ultimul rând spectatori. Din această cauză, 15 din titularii lotului au acumulat un număr de 35 cartonaşe galbene, distingându-se în domeniu: A. Suciu cu 7 avertismente în campionat, plus unul în cupă, urmat de tandemul, I. Feşteu - M. Damian, fiecare din ei cu câte 4. Şi dacă la numărul avertismentelor deţine doar poziţia a cincea, datorită celor 7 eliminări primite, echipa trece autoritar pe primul loc, în acest nu tocmai onorant clasament. Paradoxal este faptul că în rândul celor eliminaţi întâlnim numele unor jucători tehnici şi consacraţi ca: A. Suciu şi S. Crâsnic, precum şi a unor tineri cu reale calităţi şi frumoase perspective: B. Teleabă şi G. Pologea, primul trecut chiar în lotul divizionarei A., Gaz Metan. Nefirească şi de neînţeles ni se pare şi atitudinea altui jucător în plin proces de afirmare, C. Istvan, care - mereu în contradicţie şi dispută verbală cu arbitrii conducători - a fost trimis la cabină, înaintea fluierului final, de nu mai puţin decât 3 ori (în rundele cu numărul 1, 9 şi 22), fiind sancţionat de comisia de disciplină cu 16 etape de suspendare. De aceea considerăm că este necesar să atragem atenţia pasionatei conduceri a unităţii economice tutelare (dir. ing. I.Bucurenciu), preşedintelui secţiei de fotbal S. Ţoţa şi antrenorului, că în această direcţie trebuie insistat mai mult pentru ca formaţia textilistă - în anul competiţional ce va debuta în curând - să se exprime mai aproape de valoarea demonstrată în partidele mai sus pomenite şi de potenţialul jucătorilor avuţi la dispoziţie, din care I. Sălcudean îşi va alege unsprezecele de bază, îmbinând fericit experienţa şi rutina mai încercaţilor I. Săvuţ, A. Suciu, T. Sima, D. Man, S. Avram, S. Crâsnic, G. Gaspar, I. Cheţan, cu elanul şi dorinţa de afirmare a talentaţilor B. Teleabă, C. Stimer, F. Feşteu, T. Cojocaru, M. Dan, D. Săvuţ, V. Hanzi, G. Pologea, G. Gânfăleanu, N. Savu, D. Ţala, L. Haţegan, M. Damian şi să sperăm mai ponderatul, în viitor, C. Istvan.

Încercând parcă să se identifice din ce în mai vizibil cu degringolada totală şi pregnanta ruginâ ce s-a aşternut peste staţiunea balneo-climaterică în care-şi desfăşoară activitatea, echipa **Unirea Ocna-Sibiului** a fost, în sezonul trecut, cea mai autentică şi de necontestat "Cenuşăreasă" a fotbalului din eşalonul de elită judeţean. Uitată, se pare, de harnicii cetăţeni ai oraşului din preajma lacului, cândva cu ape tămăduitoare, lăsată de izbelişte de forurile diriguitoare ale localităţii (ca de altfel multe din avuţiile de preţ ale staţiunii), abandonată de unica unitate economică posibilă patronatoare, formaţia a supravieţuit, păstrându-şi locul în divizia C., doar graţie pasiunii şi devotamentului câtorva foşti componenţi ai lotului rămaşi credincioşi sportului îndrăgit (V. Căldărar până la accidentul vascular ce l-a îndepărtat o perioadă de stadion, Savu Popa, C. Cosma, Sim. Popa, G. Verman, I. Mateiu, S. Sibişan ş.a., toţi îndeplinind multiple atribuţii şi sarcini de la antrenor până la îngrijitor al terenului), ca şi câtorva tineri de talent, crescuţi în propria pepinieră, rămaşi credincioşi apărători ai culorilor care i-au iniţiat şi format. Privindu-şi linia finală de clasament, formaţia, alcătuită din câţiva veterani şi cam tot atâţia tineri abia ieşiţi din juniorat, nu-şi poate face un titlu de glorie. Doar două victorii, ambele pe propriul teren (cu Construcţii în toamnă şi Textila Cisnădie în retur) şi două egaluri, unul în deplasare la Textila Mediaş, altul la Ocna Sibiului, obţinut în faţa unsprezecelui Geromed. Cea mai conciudentă victorie (3-1) au realizat-o în runda a patra, în dauna constructorilor sibieni, cea mai severă corecţie au suferit-o în retur pe terenul campionilor, care le-au administrat nu mai puţin decât o duzină de goluri. În rest, multe confruntări echilibrate, pierdute din cauza lipsei unui portar cu reale aptitudini. În majoritatea întâlnirilor din campionat s-a apelat la serviciile fundaşului central I. Mateiu, care în ciuda bunăvoinţei şi eforturilor depuse a primit foarte multe goluri datorită înapetenţei pentru acest post de mare răspundere în oricare formaţie.

Spre lauda componenţilor lotului, aceştia n-au înregistrat decât un total de 23 cartonaşe galbene (a doua cifră după Mecanica Mârşa), defalcate pe 13 jucători (din care numai N. Cerghezan a acumulat 3 avertismente). Este singura formaţie din campionat care în decursul unui an n-a avut jucător eliminat, lucru ce denotă sportivitatea cu care ocnerii au suportat cele 20 de înfrângeri suferite în acest sezon, deloc fast pentru ei.

Se pare însă că zeii şi-au întors faţa şi spre această, aşa cum spuneam, "Cenăşureasă" a fotbalului divizionar. Sunt semne că revenirea la conducerea unităţii economice tutelare a fostului director (mult mai apropiat de sportivi) şi alegerea unui nou primar, cu vădit spirit gospodăresc, dispus să ajute echipa de fotbal a oraşului pe care-l conduce, pot constitui baze reale şi solide pentru ca formaţia antrenată cu profesionalism de C. Cosma şi alcătuită, în momentul de faţă din I. Mateiu, D. Căldărar, N. Cerghezan, I. Iancu, M. Dragomir, G. Bogorin, E. Cernica, N. Văduoiu, I. Manea, S. Sibişan, G. Verman, I. Rotar, S. Popa, S. Dima, N. Popa, I. Oprişor, C. Tomuţa, C. Cosma, D. Flichiş, C. Rotariu şi A. Mate cu un plus de voinţă să redevină un "unsprezece" temut de orice partener de întrecere şi să atingă măcar performanţele de acum câţiva ani ale fostei divizionare B.

V.M.

SATORY KAY - iluminarea din ZEN

urmare din pag. 1

- Ce performanţe au elevii dvs.?

- În 1990, trei dintre fetele clubului au obţinut la secţiunea Kliket (luptă pentru fete) locurile 3, 5, 8, la "Cupa României". Ocupanta locului 3 a fost cooptată în lotul naţional, participând la Campionatele Europene de kliket din Lichtenstein. La băieţi, în 1990, Wallman Harris a ocupat locul 4 la kata, în "Cupa României". În 1993, Wallman a ocupat locul 3 la Campionatele naţionale, secţiunea kumite (full-conta ct). În acelaşi an, echipa mixtă de kata sincron a ocupat locul 2. În acest an, doi dintre elevii mei au obţinut la Campionatele naţionale de kata locurile 1 şi 2, respectiv Wallman Harris şi Cosman Emilian, rezultate ce le-au dat dreptul să participe la C.E. de la Lille - Franţa - unde au ocupat locul 10 (Wallman) şi locul 12 (Emilian) din 23 concurenţi. Un rezultat foarte bun, ţinând cont că a fost prima lor participare la acest gen de întreceri.

- Unde vă desfăşuraţi activitatea?

- Aş dori să vă spun că din data de 14 iulie 1994 clubul poartă denumirea de SATORY - KAY şi îşi desfăşoară activitatea la Şcoala nr. 2, de pe str. Avram Iancu, zilnic, după ora 18. Clubul are personalitate juridică şi este o asociaţie non-profit. Doresc să aduc mulţumiri d-lui Catrina - inspector general şcolar - pentru permisiunea de a ne desfăşura activitatea în incinta şcolii. Sala pe care o avem a fost aranjată şi întreţinută de către membrii clubului.

- Câţi elevi antrenaţi?

- 75 de elvi, dintre care 35 sunt pentru performanţă. Antrenamentele se desfăşoară pe categorii de vârstă şi grad de pregătire, respectiv începători-avansaţi, copii-adulţi. Doresc să menţionez că printre elevi se numără 4 ingineri şi 7 medici.

- Cine v-a sponsorizat activitatea?

- SC Agrimex Şura Mică, prin persoana d-lui director Nagy, SC Shahba SRL şi SC Amylon. Încă o dată le mulţumesc din suflet pentru sprijinul acordat.

- Ce ne puteţi spune despre viitoarele stadii de pregătire?

- Între 6-12 august va avea loc un stagiu de pregătire înlocalitatea Leşu, jud. Bihor, unde vor participa şi 14 elevi din clubul nostru. Stagiul va fi condus Sihan Furko Kallaman (Ungaria) - 5 DAN.

- Doriţi să mai adăugaţi ceva?

- Pe data de 26 aprilie 1994, prin moartea celui ce a întemeiat acest stil Sosa 1 Matsutatsu Oyama, la conducerea organizaţiei mondiale a venit Kyoshy Matsuri ce a imprimat o altă mentalitate metodelor de antrenament, punând un accent mai mare pe viteza de execuţie. Să adaug că toţi membrii clubului (în special sportivii de performanţă) sunt oameni de caracter, deosebit de serioşi şi acest lucru se reflectă în rezultate.

- Vă mulţumesc.

A consemnat,
Cristian Alin DAMIAN

Fotbalul uneşte...

urmare din pag. 1

M-a bucurat mult revederea cu Dorinel Munteanu şi cu Mihali, întâlnirea cu marele nostru Gică Hagi, cu Gică Popescu şi Dan Petrescu, cu Ilie Dumitrescu şi Florin Răducioiu, cu Belodedici şi Ionuţ Lupescu, cu Selymesy şi Prunea şi cu toţi ceilalţi fotbalişti români.

Am avut şansa (sau neşansa?) să-i urmăresc îndeaproape şi să-i transport de la stadion la hotel şi apoi la aeroport pe fotbaliştii din Ţara Cantoanelor, în frunte cu al lor Allen Sutter, victorioşi în partida cu noi şi să le suport entuziasmul şi cântecele, manifestările bucuriei victoriei, care aveau doar darul să-mi stoarcă lacrimi de amărăciune.

La meciul mai sus amintit, am participat la "dispersarea" galeriei românilor în tribunele stadionului "Silverdome" din Detroit... Ţin să aduc o precizare în acest sens: biletele obţinute de spectatorii români din ţară au fost cumpărate de societăţi de turism diferite, la date diferite şi în sectoare ale tribunelor diferite. Deci, cu toată părerea de rău, cu câteva minute înainte de începerea partidei, compatrioţii mei au fost rugaţi să-şi ocupe locurile pe care le-au plătit.

Mie îmi place foarte mult muzica populară românească. Am avut fericita ocazie să cinez alături de marele interpret Gheorghe Turda, la familia unor prieteni apropiaţi. Însă, nu am putut fi de acord întru totul cu faptul că la Biserica Ortodoxă din Troy, în trei seri la rând, fiind anunţată întâlnirea cu echipa de fotbal a României, românii-americani au fost întâmpinaţi de formaţii de muzică populară românească. Cred că şi fără această "cacialma", românii-americani, şi poate mai ales cei în vârstă, ar fi venit cu dragoste la aceste manifestări culturale.

Am participat cu entuziasm la manifestările de simpatie faţă de fotbaliştii români şi faţă de patria-mamă, România, ale românilor de dincolo de ocean cu prilejul victoriilor obţinute asupra echipelor SUA şi Argentinei. Oameni care până atunci se fereau să li se spună români, dansau pe mese în localuri şi plăteau consumaţia la "tot orbeţu". Se îmbrăţişau şi îşi vărsau lacrimile unii pe umărul celorlalţi. Din mii de piepturi am auzit strigându-se: "Trăiască România!" şi "Ro-mâ-ni-a!", "Ro-mâ-ni-a!".

Americanii opreau convoaiele românilor şi în loc de dojană sau injurii cum se obişnuieşte prin alte părţi, ne felicitau şi participau, parcă, şi ei cu sufletul la bucuria noastră.

Drept suveniruri de la World Cup '94, susţinătorii echipei României îşi cumpărau insigne - unele cu fosta stemă pe tricolor - şi tricouri cu tricolorul imprimat pe piept şi unde pe lângă alte detalii despre România, se specifica la limba vorbită româna şi maghiara. Zecile de oameni se întrebau, şi pe drept cuvânt, de ce nu s-au înşirat toate limbile vorbite la noi: germana, rusa, bulgara, sârba, croata, ceha etc.

Pe străzile Detroitului, mii de români, de necrezut, au fost uniţi după trei splendide victorii ale fotbaliştilor români...

Iată că fotbalul uneşte!

Doamne, uneşte-i pe români!!!

Programul Campionatului Diviziei C, ediţia 1994-1995

✦ **Etapa I, 20 aug. 1994, ora 11,30**: Romanofir Tălmaciu - Şoimii COMPA; CFR Retezat Sibiu - Geromed Mediaş; Cedonia Sibiu - Mecanica Mârşa; Unirea Ocna Sibiului - Vitrometan; Record Mediaş - Sparta Mediaş; Construcţii Sibiu - Carpaţi Agnita; Textila Mediaş - Textila Cisnădie; "U" Hidrosembraz Sibiu - Carbomet Copşa Mică. ✦ **Etapa II, 27 aug.**: Şoimii COMPA - "U" Hidrosembraz; Geromed - Romanofir; Mecanica - CFR Retezat; Vitrometan - Cedonia; Sparta - Unirea O.S.; Carpaţi - Record; Textila C - Construcţii; Carbomet - Textila M. ✦ **Etapa III, 3 sept.**: Carbomet - Textila C; "U" Hidrosembraz - Carpaţi; Textila M - Sparta; Construcţii - Vitrometan; Record - Mecanica; Unirea O.S. - Geromed; Cedonia - Romanofir; CFR Retezat - Şoimii COMPA ✦ **Etapa IV, 10 sept.**: CFR Retezat - Cedonia; Romanofir - Unirea; Geromed - Record; Mecanica M - Construcţii; Vitrometan - Textila M; Sparta - "U" Hidrosembraz; Carpaţi - Carbomet; Şoimii COMPA - Textila C. ✦ **Etapa V, 17 sept.**: Cedonia - Şoimii COMPA; Unirea - CFR Retezat; Record - Romanofir; Construcţii - Geromed; Textila M - Mecanica; "U" Hidrosembraz - Vitrometan; Carbomet - Sparta; Textila C - Carpaţi. ✦ **Etapa VI, 24 sept.**: Cedonia - Unirea; CFR Retezat - Record; Romanofir - Construcţii; Geromed - Textila M ; Mecanica - "U" Hidrosembraz; Vitrometan - Carbomet; Sparta - Textila C; Şoimii COMPA - Carpaţi ✦ **Etapa VII, 1 oct.**: Carpaţi - Sparta; Textila C - Vitrometan; Carbomet - Mecanica; "U" Hidrosembraz - Geromed; Textila M - Romanofir; Construcţii - CFR Retezat; Record - Cedonia; Unirea - Şoimii COMPA ✦ **Etapa VIII 8 oct.**: Unirea - Record; Cedonia - Construcţii; CFR Retezat - Textila M; Romanofir - "U" Hidrosembraz; Geromed - Carbomet; Mecanica - Textila C; Vitrometan - Carpaţi; Şoimii COMPA - Sparta ✦ **Etapa IX, 15 oct.**: Record - Şoimii COMPA; Construcţii - Unirea; Textila M - Cedonia; "U" Hidrosembraz - CFR Retezat; Carbomet - Romanofir; Textila C - Geromed; Carpaţi - Mecanica; Sparta - Vitrometan ✦ **Etapa X, 22 oct.**: Şoimii COMPA - Vitrometan; Mecanica - Sparta; Geromed - Carpaţi; Romanofir - Textila C; CFR Retezat - Carbomet; Cedonia - "U" Hidrosembraz; Unirea - Textila M; Record - Construcţii ✦ **Etapa XI, 29 oct.**: Construcţii - Şoimii COMPA; Textila M - Record; "U" Hidrosembraz - Unirea; Carbomet - Cedonia; Textila C - CFR Retezat; Carpaţi - Romanofir; Sparta - Geromed; Vitrometan - Mecanica ✦ **Etapa XII, 5 nov.**: Geromed - Vitrometan; Romanofir - Sparta; Şoimii COMPA - Mecanica; CFR Retezat - Carpaţi; Cedonia - Textila C; Unirea - Carbomet; Record - "U" Hidrosembraz; Construcţii - Textila M ✦ **Etapa XIII, 12 nov.**: Textila M - Şoimii COMPA; "U" Hidrosembraz - Construcţii; Carbomet - Record; Textila C - Unirea; Carpaţi - Cedonia; Sparta - CFR Retezat; Vitrometan - Romanofir; Mecanica - Geromed ✦ **Etapa XIV, 19 nov.**: Şoimii COMPA - Geromed; Romanofir - Mecanica; CFR Retezat - Vitrometan; Cedonia - Sparta; Unirea - Carpaţi; Record - Textila C; Construcţii - Carbomet; Textila M - "U" Hidrosembraz ✦ **Etapa XV, 26 nov.**: Carbomet - Şoimii COMPA; Textila C - "U" Hidrosembraz; Carpaţi - Textila M; Sparta - Construcţii; Vitrometan - Record; Mecanica - Unirea; Geromed - Cedonia; Romanofir - CFR Retezat.

În deschidere, de la ora 9.45, au loc partidele de juniori.

MAPAMOND SPORT MS

Puţini sunt cei care mai pomenesc, astăzi, de Wayne Rainey, deşi, în urmă cu un an se afla în centrul atenţiei ziariştilor şi publicului amator de curse de motociclism. La 5 septembrie 1993, pe circuitul de la Misano (Italia) Rainey a suferit un grav accident, în urma căruia a rămas paralizat. Acum, în vârstă de 33 de ani, fostul campion mondial de motociclism viteză, la clasa 500 cmc (în anii 1991, 1992, 1993) se află imobilizat într-un scaun cu rotile. "Dumnezeu m-a pedepsit pentru că am crezut că pot face mai mult decât i-a fost dat unui om" - zice Wayne, acum.

Ce să mai zicem de tânăra lui soţie, Shae şi de băiatul lui, Rex, care abia a împlinit un an...

Americanii sunt curajoşi, nimic de zis, dar nu întotdeauna goana după dolari se încheie victorios.

Nu se poate spune că, de când a fost suspendată pentru că a fost găsită, la controlul antidoping, pozitivă, atleta germană Katrin Krabbe şomează. Dimpotrivă, acum, că are timp, face de toate, dar mai ales se dă în spectacol: ba călare pe motocicletă, ba la volanul unei maşini de curse, ba în week-end cu nu ştiu ce amic, ba - ca în această imagine - făcând pe fotomodelul. Adevărul este că ştie să-şi vândă... marfa.

"Nici eu nu-s chiar maşină"!

Specialiştii şi amatorii de atletism se obişnuiseră ca toate concursurile la săritura cu prăjina să fie câştigate de Serghei Bubka şi nu numai atât, ci să şi stabilească mereu, noi şi noi recorduri mondiale. Iar când recordurile n-au mai căzut, toată lumea a început să se întrebe ce s-a întâmplat cu Bubka. Iar acesta a răspuns simplu: "Nici chiar eu nu-s maşină de sărit şi de bătut recorduri. Şi-apoi, ca să vă spun drept, nu mai am nici motivaţie. De ce să forţez la nişte concursuri oarecare. Pentru câteva mii de dolari? Ei, când e vorba de campionatul mondial sau european sau de Olimpiadă, se schimbă povestea"!

- S-ar putea să fie şi lipsa unor adversari de valoare?

- Şi asta, dar nu neapărat, fiindcă atunci când sunt în concurs nu sunt atent la ce fac adversarii, concentrându-mă doar asupra săriturilor mele. De fapt, eu vreau să mă depăşesc pe mine, aşa că adversarii nu sunt decât un element de...decor.

- Am observat că unii organizatori de competiţii atletice se feresc să vă invite pentru că ştiu că această probă nu mai prezintă interes de vreme ce câştigătorul se cunoaşte...

- Da, şi atunci mi-au pus condiţia să stabilesc noi recorduri, stabilind şi o primă suplimentară. Nu m-a deranjat, urcând recordul, de fiecare dată, doar cu câte un centimetru!

- La ce înălţime credeţi că vă veţi opri?

- Întâi am spus că mă simt în stare să sar 6,10 m. Acum am curaj să zic că voi putea ajunge la 6,30 m.

- Ce vă place să faceţi când nu vă antrenaţi şi nu aveţi concursuri?

- Îmi place să mă duc acasă, în Ucraina, să scap de jurnalişti, de zgomot, de tot felul de solicitări. Mă plimb şi citesc.

- Cineva a socotit că în 1991 aţi câştigat 286.000 DM...70.000 DM pentru a participa la diferite întreceri, 56.000 DM prime pentru recordurile mondiale stabilite, 160.000 DM de la sponsori...

- Adevărat, iar în anii următori am câştigat şi mai mult, dar am înţeles că în Occident acesta este scopul fiecăruia: să câştige cât mai mult. Are cineva ceva împotrivă?

- Nu, dar unii v-au numit "capitalistul Bubka"...

- Treaba lor. Eu îmi văd de-ale mele. Nimeni nu socoteşte faptul că nu fac parte din nici o echipă care să-mi suporte cheltuielile. Eu îmi plătesc cazările la hotel, masa, transportul, terenul de antrenament, antrenorul, medicul, maseurul... Din banii mei ajut câţiva atleţi de perspectivă din ţara mea...

- Ce părere aveţi despre controalele antidoping: sunt necesare?

- Da, deşi pentru mine nu prezintă interes. Pentru un atlet, principalul lucru este să se antreneze corespunzător, să ducă o viaţă echilibrată şi-atunci n-are nevoie de stimulente.

- Ce obiective v-aţi fixat?

- Până una-alta, Olimpiada din 1996 de la Atlanta.

Serghei Bubka s-a născut la 4 decembrie 1963, are 1,83 m înălţime şi 80 kg greutate. Căsătorit cu Lelia, au doi băieţi: Vitali şi Serghei. Dintre performanţele sale se detaşează: titlul de campion olimpic la Seul, în 1988, campion mondial în 1983, la Helsinki, în 1987, la Roma şi în 1991, la Tokyo şi recent la Sestriere(6,14 m).

Promisiunile şi regretele unei vedete

Reprezentativa Columbiei a constituit o mare deziluzie pentru toţi admiratorii şi susţinătorii ei. Cine ar fi crezut că o formaţie care avea în componenţa ei jucători de incontestabilă valoare, precum Carlos Valderrama, de la Atletico Junior, Fredy Rincon, de la Palmeiras Sao Paulo, Faustino Asprilla, de la Parma, Jose Adolfo Valencia, de la Bayern München, va claca încă din grupă, pierzând fără drept de apel partidele cu România şi SUA? Cine ar fi crezut că o echipă care bătuse tot ce-i ieşise-n cale în ultima perioadă, va fi umilită şi trimisă acasă după doar trei partide din turneul final al Campionatului Mondial de fotbal, ediţia 1994? Şi, totuşi...

Cel mai afectat de tot ce s-a întâmplat a fost liderul reprezentativei columbiene, Carlos Valderrama, pentru că pentru el era ultimul tren înainte de a se retrage din activitatea internaţională, la capătul unei cariere excepţionale. Născut la 2 septembrie 1961, după o carieră prodigioasă în ţara sa natală, a venit în Europa, jucând la Montpellier, în Franţa şi la Valladolid, în Spania. Întors în Columbia, în 1993 a fost distins cu titlul de cel mai bun fotbalist sud-american al anului. Marea lui dorinţă a fost ca în acest an, la ultima sa participare la un CM, echipa al cărei coordonator era să facă o figură memorabilă...

Întors în ţară, în 1992, jucând la Independiente Medellin, a obţinut titlul de cel mai bun fotbalist din Columbia. "Pentru mine a fost ca un balon de oxigen. În Europa gazetarii scriau că sunt bătrân, că sunt obosit, că sunt terminat pentru fotbalul de nivel înalt. Antrenorul Francesco "Paco" Maturana mi-a redat încrederea declarând că atâta vreme cât el va fi selecţionerul naţionalei eu voi purta tricoul cu nr.10".

Transferat la Junior Barranquilla în 1993 - un club mai puţin bogat decât marile Millonarios Bogota, America Cali şi Nacional Medellin, fără un palmares deosebit şi cu jucători mai degrabă modeşti, între care doar Ivan Rene "Bombardero" Valenciano era mai răsărit - Valderrama n-a întârziat să dea culoare jocului acestei echipe. Cu el la timonă, Atletico Junior a marcat nu mai puţin de 106 goluri într-un campionat (1993-94) şi 34 de victorii...

Şi, după mulţi ani, Atletico Junior Barranquilla a câştigat titlul de campioană a Columbiei.

Ar fi dorit mult să joace în Copa Libertadores, dar la 18 februarie 1994, în timpul unui meci amical cu reprezentativa Suediei, Carlos a fost accidentat la genunchi. "După meci, doctorii n-au putut să-mi spună nimic. Genunchiul era plin de sânge. Mi-a fost tare frică. Se credea că am ruptură de ligamente, ceea ce ar fi însemnat să nu pot juca la turneul final al CM. Două zile mai târziu, la Bogota, am fost operat. Din fericire accidentul n-a fost foarte grav. A fost doar ruptură de menisc".

În timp ce Valderrama era la spital, Atletico Junior juca primele meciuri din Copa Libertadores, fiind în grupă cu Independiente Medellin, Olimpia şi Cerro Porteno, din Paraguay. Fără conducătorul ei de joc, formaţia din Barranquilla a terminat abia pe locul trei şi n-a ajuns în faza finală.

La 26 mai, radiografiile arătau că genunchiul lui Carlos este... bun de joc, dar Luis Fernandez, chirurgul care îl operase, l-a sfătuit să se mai menajeze vreo 10 zile. Întreaga ţară era cu ochii pe Valderrama. Dacă acesta se făcea bine şi putea juca, la capacitatea sa, la turneul final, doctorul devenea o celebritate naţională, dacă nu, putea să-şi ia lumea în cap. Operaţia la genunchiul lui Carlos devenise o chestiune de importanţă naţională! Medicul era mereu în preajmă şi, în ciuda asigurărilor lui Valderrama că se simte perfect, nu i-a dat aviz să joace. Însuşi preşedintele ţării, Cesar Gaviria, l-a sunat pe Fouad Chart, preşedintele clubului Atletico, coleg de partid (liberal), promitându-i postul de vicepreşedinte al ţării - la noile alegeri -dacă Valderrama va fi făcut apt pentru a juca la CM din SUA! Paco Maturana, selecţionerul, a fost singurul care şi-a păstrat calmul şi i-a spus lui Carlos: "Preşedintele ţării să-şi vadă de-ale lui. Tu eşti singurul care poţi decide dacă joci sau nu. "Valderrama a riscat, pentru a-şi verifica potenţialul în cadrul echipei de club şi, cu contribuţia lui, Atletico Junior a ajuns în sferturile de finală ale Copei Libertadores. Până la turneul final din SUA mai erau 90 de zile. "Am vrut să joc acolo şi am tras ca un rob pentru a ajunge la o formă acceptabilă. Ştiam ca acesta este cântecul meu de lebădă, că nu voi mai juca în echipa naţională. Aş fi vrut să duc echipa ţării mele spre un loc cât mai bun. Din păcate, cu toate eforturile noastre, a trebuit să ne recunoaştem neputinţa şi ne-am întors acasă printre cei dintâi".

La aproape 33 de ani, Carlos Valderramá nu mai are prea multe proiecte: "Voi mai juca o vreme, un an, poate doi, în Japonia, după care voi încheia drumul meu de fotbalist acolo unde l-am început, la mine acasă, la Union Magdalena din Santa Marta. Iar când voi simţi că nu mai pot juca, voi deveni antrenor. În afară de fotbal nu ştiu nimic..."

Jorge Burruchaga:

"Dacă FIFA nu revine, sunt un fotbalist terminat"

Cel mai renumit fotbalist argentinian - după Maradona, fireşte - Jorge Burruchaga, va împlini la 9 octombrie a.c. 32 de ani. Are în spate o carieră de excepţie: jucător la Independiente Buenos Aries, participant la turneele finale ale Campionatului Mondial din 1986 şi 1990, câştigător al titlului suprem în 1986 şi al medaliei de argint în 1990, din vara lui 1985 s-a transferat la clubul francez FC Nantes, unde a jucat până în 1992, când a trecut la Valenciennes. Aici, internaţionalului sud-american (peste 60 de selecţii) i s-a înfundat: implicat într-o afacere de trucare a partidei de campionat Valenciennes-Olympique Marseille, FIFA l-a suspendat până la 1 iulie 1996, ceea ce înseamnă, practic, "îngroparea" lui ca jucător, întrucât, pe când îi expiră pedeapsa, va avea aproape 34 de ani şi lumea îl va fi uitat deja.

- Jorge, cum ai primit vestea suspendării pe o perioadă atât de îndelungată?

- Parcă mi-a dat cineva o lovitură în cap, pe la spate. Câteva ore nu mi-am revenit din uluială, zăcând în pat ca un bolnav. Nu ştiu de ce mi s-a făcut această nedreptate strigătoare la cer.

- Prima declaraţie pe care ai dat-o se referea la o farsă...

- Exact, pentru că impresia mea este că totul a fost pregătit dinainte, eu fiind victima unor "reglări de conturi" care pe mine mă depăşesc.

- Poţi să fii mai explicit.

- "Afacerea" Valenciennes-Marseille a existat - asta n-o poate nega nimeni - dar cei care judecă şi pedepsesc vor să creeze impresia că noi, jucătorii, am fi principalii vinovaţi.

- N-ai dreptate: Tapie şi Bernes, diriguitorii clubului O.M. au fost sancţionaţi, ridicându-li-se licienţa, iar O.M. a fost retrogradată în divizia secundă, deşi a terminat pe locul doi în prima divizie în această ediţie de campionat...

- Sunt mai multe chestii care mă pun pe gânduri în această tărăşenie. În primul rând, spuneţi-mi, ce sancţiune este aceea când O.M. este lăsată să joace toate meciurile din prima divizie şi cele de Cupă, după ce s-a aflat de trucaj, în vreme ce eu am fost privat de acest drept. În al doilea rând, ce pedeapsă e aia, dacă O.M. are dreptul (deşi retrogradată) să joace în cupele europene. Da, va juca un an în eşalonul doi, dar eu? Eu sunt împiedicat să-mi fac meseria timp de aproape trei ani pentru simplul fapt că sunt bănuit a fi vinovat, nu de corupţie ci de tentativă de corupţie. Asta nu pricep eu.

- Eu citez din raportul care a dus la sancţionare: "S-a stabilit... că dl. Bernes (director al clubului O.M. -n.n.), asistat de dl. Eydelie (jucător la O.M. - n.n.), le-a propus domnilor Robert, Burruchaga şi Glassmann (jucători la Valenciennes-n.n.) o sumă de bani pentru ca aceştia să joace sub nivelul lor obişnuit, iar domnii Robert şi Burruchaga au acceptat această sumă"...

- Dacă ar fi fost aşa, n-aş fi zis nimic, pentru că acuzaţia este destul de gravă pentru a face şi închisoare. Toate acestea se bazează doar pe declaraţiile lui Glassmann. Eu am spus de la început că n-am acceptat oferta. Iar dacă, să zicem, am acceptat-o, în aceeaşi situaţie s-a aflat şi Glassmann, care a fost cu noi la ambele întâlniri cu cei de la O.M.

- Da, dar Glassmann a fost singurul care a spus ce s-a întâmplat...

- Eu am negat timp de 36 de ore, dar, apoi, am contribuit mai mult decât Glassmann la stabilirea adevărului. Eu am spus mai multe amănunte referitor la comportamentul ambiguu al conducătorilor de la Valenciennes. Fără mine, justiţia n-ar fi stabilit niciodată adevărul întreg. Singura mea greşeală a fost că am acceptat să mă întâlnesc şi să discut cu Bernes. Dar Glassmann minte când spune că aş fi acceptat suma oferită. Cred că el a fost manipulat de alţii. Poate chiar de conducătorii clubului Valenciennes, care au investit mulţi bani în echipă şi-au vrut să justifice retrogradarea prin aceste manevre şi scoţându-mă pe mine ţap ispăşitor. În plus, prin această manevră, au vrut să scape de a mă mai plăti un an, cât stipula contractul.

- Vrei să spui că diriguitorii fotbalului sunt incorecţi?

- Eu nu spun.

- Eu întreb doar dacă au nişte principii, sau judecă şi sancţionează aiurea? Cum se face că brazilianul Anderson continuă să joace la O.M., deşi regulamentul nu-i dă dreptul? Cum explicaţi faptul că F.C. Nantes n-a fost retrogradată după falimentul provocat de fostul preşedinte Bouyer?

- Ştiţi că acest faliment m-a privat de 300 mii dolari, pe care nu i-am primit nici astăzi? Preşedintele Ligii Profesioniste, Le Graet cunoaşte situaţia. De ce nu intervine? Credeţi că, prin sancţionarea mea fotbalul francez a devenit curat?

- Îţi pare rău că ai spus adevărul?

- Nu, doar că am fost trădat de toată lumea. Noel Le Graet mi-a spus că dacă declar totul cum s-a întâmplat nu voi fi suspendat pe plan internaţional. În revista France Football, Joseph Blatter, secretarul general al F.I.F.A., a declarat că va ţine seama de tot ce s-a întâmplat. Şi, iată că acum mă găsesc în aceiaşi oală cu Robert şi Eydelie, care continuă să nege faptele. Repet ce am mai declarat: după discuţia cu cei de la O.M. i-am spus lui Glassmann să jucăm normal şi să dăm uitării totul. Îmi era teamă, pentru că erau la mijloc oameni foarte puternici.

- Eydelie şi Robert au făcut nişte apropouri la alte meciuri trucate. Ştii ceva precis în acest sens?

- Nu. Doar zvonuri. E adevărat că după acel meci cu cântec Nantes-Marseille, din 1992, Eydelie şi-a cumpărat o maşină nouă cu bani gheaţă, dar asta nu înseamnă că i-a obţinut ilegal.

- Ai primit vreun semn de simpatie sau de solidaritate din partea jucătorilor francezi în toată această perioadă?

- Nu, nici unul. Atâta pagubă. Din fericire, aici, în Argentina, mă bucur de aceeaşi simpatie din partea fanilor, care nu văd în mine doar un om necinstit. Colegii mei din reprezentativă: Ruggeri, Maradona, Valdano, Clausen, Giusti şi alţii m-au asigurat că pot conta pe sprijinul lor. Sindicatul jucătorilor este de părere că este anticonstituţional să fiu împiedicat să-mi exercit meseria, atâta timp cât justiţia nu s-a pronunţat asupra vinovăţiei mele. În Franţa jucătorii nu sunt destul de solidari.

- Ce perspective ai acum, după ce ai ratat această ediţie a C.M.?

- M-am adresat cu memorii la toţi mahării de la F.I.F.A. Speranţele mele sunt mici, dar ce altceva aş putea face decât să sper şi să lupt pentru interesele mele. Am muncit o viaţă pentru a-mi face un nume în fotbal şi nu vreau să ies pe uşa din dos. Deşi, dacă F.I.F.A. nu revine asupra sancţiunii, eu sunt un fotbalist terminat.

FAIR-PLAY

Evocam într-un număr anterior două evenimente dramatice consemnate la World Cup '94, chiar dacă nu au fost generate direct de marea competiţie: asasinarea fotbalistului columbian Escobar şi suspendarea definitivă a celebrului Maradona. Concluzionam că violenţa şi dopajul, ca de altfel şi alte regretabile excese nu sunt produse ale sportului, ci sunt flagele sociale care au contaminat şi fenomenul sportiv, atentând astfel la însăşi raţiunea de a exista a sportului.

Similitudinea dintre întrecerea sportivă şi "competiţia vieţii" a fost adesea subliniată de cei care au considerat sportul un fenomen social cu importante beneficii în plan general uman. Ernest Hemingway: "Sportul te învaţă să câştigi cinstit. Sportul te învaţă să pierzi în mod demn. Prin urmare sportul te învaţă de toate: te învaţă ce este viaţa". Octavian Paler imaginează caustic un machiavelic film al cursei de automobile cu referiri directe la cursa vieţii: "Nu priviţi doar în faţă, la traseu, spre linia de sosire. Fiţi cu ochii în patru mai ales la cei din jur. Uneori, a-ţi jena adversarul, când vrea s-o ia înainte, e mai important decât curajul de a intra în cursă în mare viteză. Viaţa nu-i joc, domnilor. Un ghiont dat la timp, un surâs arborat când trebuie, o şoaptă plasată la momentul oportun, o murdărie făcută tocmai când era nevoie de ea, pot face în viaţă minuni. Aici, tot aşa, mijloacele adecvate te pot plasa direct în fruntea plutonului, chiar dacă ai mai puţin antrenament decât alţii şi n-ai alte calităţi. Totul e să participi la cursă şi să n-ai probleme de caracter. Să nu-ţi faci scrupule. Să-l arunci în şanţ pe altul care te jeneză, care îţi închide culoarul atunci când nu te observă nimeni sau chiar în văzul tuturor dacă poţi da impresia că nenorocirea s-a produs dintr-un regretabil accident sau din impetuozitatea ta".

Ce poate fi mai rău decât ca relele sociale să infecteze viaţa sportivă şi cât de util şi frumos ar fi dacă adevărata morală sportivă ar contamina o arie cât mai largă a vieţii sociale.

Maria Banuş pledează pentru expansiunea sportivităţii dincolo de porţile arenei. Cu un evantai atât de larg de sensuri, fair-play-ul englezesc are toate şansele să facă o carieră internaţională. Ce frumos că a devenit şi obiect de premiu. Dar de ce numai în sport? De ce nu şi în politică? De ce nu şi în artă, şi în literatură?... Dacă am institui un premiu de fair-play în relaţiile literare? Oare stimulentele, care dogoresc şi scapără din mirajul premiilor, nu l-ar determina pe Ştiu-Eu-Cine, căruia Ştii-Tu-Cine îi aduce învinuiri, să zică: "De aici până aici ai dreptate. Într-adevăr, am greşit. De colo până colo nu mai ai dreptate, şi uite de ce..." Iar Ştii-Tu-Cine să pună balonul pe tuşă şi să răspundă: "M-am înfierbântat. Pornind de la o vină reală, a ta, am mers prea departe..." Şi Marele Premiu pentru fair-play s-ar împărţi ex aequo celor doi. Fair-play: joc frumos, joc generos, joc rar..."

P.S. Întrebăm şi noi precum Maria Banuş: Dacă am institui un premiu de fair-play în relaţiile publicisticii sportive? Căci cronicarii sportivi trebuie să fie "în sportivitate" măcar pentru că obiectul comentariului lor este sportul, indiferent că scriu în "Sportul românesc", "Gazeta sporturilor" sau "Tribuna sporturilor", despre Steaua, Dinamo sau F.C. Inter, la victorii sau la înfrângeri. **Valer NISTOR**

Memorialul Bebe Boboc

urmare din pag. 1

august vor întâlni la Sibiu pe C.S.M. Suceava.

"Memorialul Bebe Boboc" a avut în acest an o notă aparte, încărcată de sensibilitate. Pentru prima dată s-a organizat o întâlnire de old-boys la care au participat foste glorii ale rugbiului sibian, jucători care au îmbrăcat tricourile clubului între anii 1956-1992. Absolut toţi cei prezenţi au fost elevi ai antrenorului Bebe Boboc. Împărţiţi în două echipe, constituite ad-hoc, au oferit celor prezenţi un frumos spectacol, evident în limita posibilităţilor lor actuale. Au fost prezenţi în miezul confruntării decanul de vârstă (62 ani) Toma Kraus, Dan Moldovan, Alexandru Prohor, Vicu Poclitaru, Ludovic Vincze, Petre Panait, Ştefan Cherciu, Mircea Mărginean, Anton Păunescu, Gheorghe Deac, Liviu Cacoveanu, Gheorghe Găldeanu, D-tru Burduşel, Ion Leordean, Romică Zuzu, Gh. Mustaţă, Vasile Leordean, C-tin Panu, Marian Arion, Beianu Mircea, Becheş Olimpiu, Vasile Ungureanu, Nicolae Muţiu, D-tru Răşcanu, Ion Crăciun, Ion Hârşan, Nicolae Tamaş, Nicolae Moraru, Alexandru Crâşmaru, Ionel Munteanu, Ştefan Buţiu, Nicolae Chiriţă, Octavian Lupaş, Aurel Galamâz, Ioan Pomeran, Radu Popeţ, Dumitru Gherasim, Nicolae Lomnăşan, Silvestru Tomuţă, Tiberiu Costăchescu, Dionisie Lup, Emil Sârbu, Ion Udrea, Nicolae Uleia. Învingători n-au fost, sau, poate unul singur - rugby-ul - o disciplină care a reunit această mare familie de sufletişti într-un moment de aducere aminte.

Cuvântul rostit de Iulică Popescu, coleg şi prieten al regretatului antrenor, a sporit încărcătura emoţională a festivităţii oficiale de închidere a turneului. Scurta prezentare a vieţii şi activităţii lui Alexandru Bebe Boboc, a readus în suflete, regretul dispariţiei sale premature. La fel de emoţionant şi momentul când echipelor participante le-au fost oferite cupe şi fanioane de către Mircea Boboc, fiul celui în memoria căruia a fost organizat turneul. Să sperăm că vor exista posibilităţi de a prelungi cât mai mult existenţa acestui turneu aşa cum şi-au exprimat dorinţa organizatorii, iar dacă ne gândim la oamenii de suflet care de ani buni sunt alături de rugbiul sibian, putem avea chiar certitudinea că aşa va fi.

La turneu au fost prezenţi din partea federaţiei de specialitate, C-tin Udrea, Puiu Huştiu, Puiu Vasilică, iar ca arbitru a oficiat G. Stanca. Au fost prezenţi de asemenea domnul Gh. Cismaru, directorul I.F.E.T. - principalul sponsor al echipei sibiene, Emilian Pătru, C-tin Zotincă - vicepreşedintele clubului alături de care a surprins plăcut prezenţa domnului Sorin Şerbu, primarul municipiului Sibiu.

Organizatorii mulţumesc pe această cale participanţilor la turneu, spectatorilor prezenţi şi tuturor acelor care au contribuit la buna desfăşurare a acestuia.

GELU LEICU, CONSILIER LA ZLATNA!

Recent, ne-a ajuns la ureche zvonul că dl. Gelu Leicu, cunoscutul om de fotbal sibian, ar fi preşedinte la Minaur Zlatna, echipă nou promovată în Divizia B (din păcate în dauna şoimilor) şi antrenată acum de Jan Gavrilă.

Contactat ieri, dl. Leicu ne-a declarat: "Am răspuns rugăminţii d-lui ing. Viorel Măluşel, preşedintele As. sp. Minaur, de a consilia, în baza unui contract de prestări, activitatea clubului din Zlatna. Există acolo oameni extraordinari, realmente îndrăgostiţi de fotbal şi care au considerat că pot beneficia de experienţa mea. Cei din Zlatna vor să devină club profesionist, exact ca cele din Divizia Naţională şi vor să facă performanţă. Doresc să-i ajut în acest sens. Asta e tot".

Sorin CRIVĂŢ

Timpul probabil

Astăzi, vremea va fi predominant frumoasă, cu cerul variabil. Pe alocuri, după-amiaza, mai ales în zona de munte, sunt posibile averse de ploaie însoţite de descărcări electrice. Vântul va sufla slab la moderat. Temperaturile minime vor fi cuprinse între 13 şi 15 grade, iar cele maxime între 28 la 30 grade.

Meteorolog, Dan CIOVICA

NU FIŢI TRIŞTI!

Consolarea este un mecanism prin care omul îndepărtează starea de disperare care îl încolţeşte în multe din momentele sale nefericite. Personal, după marele succes al fotbaliştilor români la C.M. din S.U.A., m-am consolat repede, dar,

Peluza a III-a

recunosc, cu sprijinul vecinilor mei din peluză, cu care m-am reîntâlnit în "pregătiri".

Peluzistul este uşor consolabil şi un mare meşter consolator. Contactaţi-ne cu încredere în clipele dumneavoastră cenuşii, noi vă facem cu plăcere un loc, nu ne sperie înghesuiala şi vă promitem o miraculoasă infuzie de optimism.

La noi, la peluză, n-o să auziţi că după "America" ar fi trebuit întrerupt campionatul intern măcar un an, pentru că vine ca o vedenie după un vis frumos. Noi zicem: să vină odată, că-i al nostru! Noi îi iubim şi pe fotbaliştii rămaşi să strângă lei cu talerul ca şi pe cei plecaţi să strângă dolari cu contractul. Noi ştim că dacă, după atâtea cazne la care a fost supusă, Cupa Mondială ar fi explodat, o schijă ajungea şi la Bucureşti. Este adevărat că şi amintirile noastre se prăvălesc peste nişte arbitraje originale din campionatul intern trecut, dar suntem gata să uităm de ele dacă Federaţia le-ar ţine minte.

Un peluzist mai tânăr, de la categoria super - optimism, prevedea un val de răzbunare a arbitrilor noştri şi s-a jurat că l-a auzit cu propriile lui urechi pe unul cu ecuson mare zicând: ne-a refuzat F.I.F.A. serviciile la Campionatul Mondial, dar îi facem şi noi figura şi vom arbitra corect în competiţiile interne. Asta ne mai lipsea!, a încheiat tânărul peluzist.

Păi, chiar aşa, asta!

Mihai BRATU

"CUPA POŞTAŞULUI" ŞI "TROFEUL EXCELSIOR"

Două concursuri de tradiţie aflate, în acest an la cea de a VIII-a ediţie vor fi organizare de As. Sportivă PTTR Sibiu în perioada 12-14 august. Ele vor cuprinde:

"Cupa Poştaşului": probă de marş (masculin şi feminin) pe distanţa Orlat - halta Sibiel; probe de pescuit (practice şi de îndemânare); probă teoretică (reţeaua hidrografică în munţii Cindrel) şi amenajare tabără la lacurile Săcel.

"Trofeul Excelsior": probă de regularitate (halta Sibiel - Cabana Fântânele); probă de traseu (4-5 ore în zona cabanelor Fântânele, Crinţ); orientare turistică contracronometru, alte probe specifice (teoretică, prim ajutor, comportament montan).

Deschiderea oficială pentru ambele concursuri va avea loc la sediul Asociaţiei, respectiv la Direcţia de poştă şi Direcţia de telecomunicaţii din str. Mitropoliei 14 (intrarea prin str. Poştei) în 12.08. ora 9. Transportul spre Orlat şi Sibiel este asigurat de organizatori.

Decernarea premiilor se va face la tabăra amplasată pe malul lacului 1 Săcel, duminică, 14.08, ora 11.

Sunt invitate să participe toate cluburile sportive de profil şi toţi amatorii de drumeţii sau pescuit sportiv.

În speranţa că se vor găsi sponsori care să susţină material această ediţie, le comunicăm contul nr. 45.11.03.13. Pentru aceştia se va putea face ulterior reclamă gratuită prin staţia de radioamplificare a oraşului Sibiu.

Alte informaţii şi înscrieri la Maria Cristian, tel 40.41.76 sau Iulian Telegaru, tel.40.41.15.

Emil OLTEANU

Tottenham fără Muller

Internaţionalul brazilian Muller a acuzat clubul F.C. Sao Paolo că a întârziat transferul său la echipa engleză Tottenham Hotspur. "Conducerea clubului nu s-a grăbit să ia o decizie, aşa că Tottenham l-a transferat pe Klinsmann, iar eu am pierdut o mare şansă de a reveni în Europa, cu un contract pe 7 ani şi un salariu mare. Acum, voi cere compensaţii de la Sao Paulo". Muller îşi încheie contractul cu formaţia braziliană pe 31 august şi este nevoit acum să încheie un nou contract cu acest club.

"Cupa Libertadores"

În meciul retur al sferturilor de finală din turneul dotat cu "Cupa Libertadores", campioana "en titre" a Braziliei - Sao Paolo, a învins "11"-le chilian Union Espanola cu 4-3 (2-0). Scorul cumulat de 5-4 promovează formaţia Braziliei în semifinalele Cupei. Au marcat: Palinha (min. 22), Valber (min. 26), Andre (min. 58), Euler (min. 78), respectiv Sanchez (min. 51, 62), Sierra (min. 83).

CAPRA RÂIOASĂ

Unui aşa-zis om de fotbal, în fapt un ageamgiu aciuit prin Mediaş de vreo 5 ani, promovat de la Sibiu, nu-i mai poţi ajunge cu prăjina la nas.

Îngâmfat şi arogant, dar afon şi caraghios în ale fotbalului, se vrea a fi un al doilea Schuster în fotbalul medieşan, făcând pe atotştiutorul, creând ilaritate şi distrându-şi partenerii de conversaţie cu idioţeniile şi stupidităţile ce le poate debita în materie de fotbal.

Nefiind contrazis, "omul" se chiar crede un fel de Jean Pădureanu cel puţin, deşi în fond nu este decât un minuscul trepăduş, căruia mai marii Gazului metan i-au dat o preocupare în plus pentru a-şi linge rănile provocate de revoluţie care l-a scos de la ciolan.

Un timp l-am privit cu duioşie, apoi cu mirare şi interes, ştiind că în Sibiu n-a văzut mai mult de 3 meciuri de fotbal şi sincer mă întrebam de unde atâta pasiune? Apoi mi-am dat

ACCENTE CU... ADRESĂ

seama că medieşenii, milostivi prin fire, i-au aruncat doar o fripturică pe care, hulpav cum e, menestrelul a înghiţit-o dintr-o dată.

Acum, chiar se crede mare. Nu mai stă de vorbă decât oficial, dacă-l strigi pe stradă se uită de 2-3 ori la tine, făcându-se că nu te cunoaşte, pentru ca în final să-ţi arunce cu dispreţ o privire de mag, însoţită de un "sunt grăbit" cu jumătate de gură, lăsându-te mască pe trotuar.

Bă viteazule, coboară cu picioarele pe pământ, pentru că în fotbal ai fost, eşti şi vei fi un nimeni, iar dacă Ilie Vlad nu îndrăzneşte să-ţi spună în faţă că-l încurci, ţi-o spun eu. Şi mai spun că la comportamentul tău de mare mahăr este imposibil să nu pui umărul serios la retrogradarea echipei în div. B, aşa cum ai mai făcut-o o dată până în prezent.

B. ŞIRIANU

P.S. Dacă nu te recunoşti în aceste rânduri, atunci, maestre, îţi voi dedica un pamflet cu iz fotbalistic de-ţi trece pofta de preamărire.

Luni, 8 august

13.00 Interferenţe 14.00 Actualităţi 14.10 TVR Iaşi 14.50 TVR Cluj-Napoca 15.30 Desene animate * Perrine 16.00 Actualităţi 16.10 Avanpremiera TV 16.25 Ne-am interesat pentru dv! 17.00 Emisiune în limba maghiară 18.30 Film serial * Salvaţi de clopoţel 19.00 De luni până luni 19.30 Desene animate 20.00 Actualităţi 20.45 Teatru TV * De Pretore Vincenzo de Eduardo de Filippo 22.20 Transfocator 22.50 MTV * Greatest Hits 23.20 Actualităţi 23.45 Arte vizuale 0.15 Campionatele europene de atletism

Marţi, 9 august

7.00 TVM * Telematinal 10.00 Actualităţi 10.05 Calendar 10.20 Desene animate * Perrine 10.50 Film serial * Salvaţi de clopoţel 11.20 Video-Clipuri 11.35 Film serial * Holocaust 12.15 Film serial * Mala Mujer 13.05 1001 Audiţii 14.00 Actualităţi 14.10 TVR Iaşi 15.05 TVR Cluj-Napoca 16.00 Actualităţi 16.10 Fii tu însuţi! 17.00 Convieţuiri 18.00 Totul despre muzică 18.30 Film serial * Salvaţi de clopoţel 19.00 Clio 19.30 Desene animate * Candy, Candy 20.00 Actualităţi 20.45 Telecinemateca * Omul de fier 23.15 Music-box 23.40 Actualităţi 24.00 Gong! 0.30 Campionatele europene de atletism

Miercuri, 10 august

7.00 TVM * Telematinal 10.00 Actualităţi 10.05 Calendar 10.20 Desene animate * Piraţii apei negre 10.45 Videolexicon 11.45 Film serial * Salvaţi de clopoţel 12.15 Film serial * Mala Mujer 13.05 1001 Audiţii 14.00 Actualităţi 14.10 TVR Iaşi 15.05 TVR Cluj-Napoca 16.00 Actualităţi 16.10 Magazin sportiv 16.45 Ţara de pe Paralela 0: Ecuador 17.00 Microrecital 17.15 Alfa şi Omega ... pentru morala noastră cea de toate zilele 18.00 Tele-discul muzicii populare 18.30 Film serial * Salvaţi de clopoţel 19.00 Timpul Europei 19.30 Desene animate * Candy, Candy 20.00 Actualităţi 20.25 Fotbal: Steaua Bucureşti - Servette Geneva 22.20 Film serial * Dr. Quinn (SUA, 1992) 23.20 153.014 KM 23.35 Actualităţi 23.55 Întâlnirea de la miezul nopţii 0.35 Jazz-fun 1.00 Campionatele europene de atletism

Joi, 11 august

7.00 TVM *Telematinal 10.00 Actualităţi 10.05 Calendar 10.20 Desene animate 10.35 Călătorie de neuitat 11.45 Film serial * Salvaţi de clopoţel 12.15 Film serial * Mala Mujer 13.05 1001 Audiţii 14.00 Actualităţi 14.10 TVR Iaşi 15.05 TVR Cluj-Napoca 16.00 Actualităţi 16.10 Divertisment internaţional 17.00 La orizont-economia de piaţă 18.00 Cronografii 18.25 Film serial * Slavaţi de clopoţel 18.50 Tragerea Loto 19.00 Medicina pentru toţi 19.30 Desene animate 20.00 Actualităţi 20.45 Film serial * Carol cel Mare 21.45 Studioul economic 22.25 Enigma 22.55 Simpozion 23.40 Actualităţi 0.05 Film serial * Forsyte Saga 1.00 Campionatele europene de atletism

Vineri, 12 august

7.00 TVM * Telematinal 10.00 Actualităţi 10.05 Calendar 10.20 Curcubeu 11.20 Film serial * Salvaţi de clopoţel 11.45 MTV 12.15 Film serial * Mala Mujer 13.05 1001 Audiţii 14.00 Actualităţi 14.10 TVR Iaşi 14.55 TVR Cluj-Napoca 15.45 Tradiţii 16.15 Actualităţi 16.25 Agenda consumatorului 16.45 Lege şi fărădelege 17.00 Emisiune în limba germană 18.00 Pro patria 19.00 Film serial * Întoarcerea la Eden 20.00 Actualităţi 20.45 Tezaur folcloric 21.30 Film artistic * Căutătorii 23.20 A doua Românie 23.50 Actualităţi 0.05 Să-mi cânţi un cântec de iubire... 0.30 MTV 1.00 Cinematograful de noapte * Emmanuelle 2.30 Campionatele europene de atletism

Sâmbătă, 13 august

8.00 Bună dimineaţa... de la Cluj-Napoca 9.00 Calendar 9.10 Feriţi-vă de măgăruş! 10.00 Film serial pentru copii * Lassie 10.30 Pas cu pas 11.30 Vârstele peliculei 12.30 Povestea vorbei 13.00 1001 Audiţii 14.00 Actualităţi 14.10 Ora 15 - Tranzit Tv * Desene animate * Tradiţii folclorice * Teatru scurt * Documentar * Muzică * Reportaje * Desene animate * Film serial * Arta dirijatului * Mapamond * Fim serial 19.15 Teleenciclopedia 20.00 Actualităţi 20.45 Film serial * Mancuso de la FBI 21.45 Miss "Univers" '94 22.45 Actualităţi 23.05 Film serial * Hunter 24.00 MTV 0.30 Spectacol extraordinar Camel Rhythm 1.45 Campionatele europene de atletism

Duminică, 14 august

8.00 Bună dimineaţa! 8.40 Abracadabra! 9.30 Film serial pentru copii 10.00 Lumină din lumină 11.30 Viaţa satului 13.00 Din albumul celor mai frumoase melodii populare 13.30 Atlas 14.00 Actualităţi 14.10 Poşta TV 14.20 Video-magazin * Călătorie muzicală de vacanţă * Dedicaţii muzicale * Desene animate * Umor * Reportaje * Serialul emisiunii: Casa plină * Campionatele Europene de Atletism 18.20 Serial SF * Star Trek 19.15 Robingo 20.00 Actualităţi 20.35 Publicitate 20.40 Tragerea Loto 20.50 Film artistic * Căutătorii 22.35 Arhitectură şi geografie sacră 23.35 Actualităţi 23.45 Finala Campionatului mondial de baschet masculin 1.15 Video-clipuri 1.25 Campionatul mondial de automobilism formula unu

SIBIU

TRIBUNA sporturilor

SUPLIMENT SĂPTĂMÂNAL DE INFORMARE SPORTIVĂ AL COTIDIANULUI INDEPENDENT "TRIBUNA"

Anul IV, nr. 227 || 15.08. - 21.08.1994 || 4 pagini, 100 lei

O ULTIMĂ "REPETIȚIE GENERALĂ" DĂTĂTOARE DE SPERANȚĂ

F.C. INTER - UNIREA ALBA IULIA
4-1 (2-0)

Am privit, mărturisesc, cu ochi critic evoluţia interiştilor în partida cu divizionara A din Alba Iulia, ea constituindu-se în ultima verificare a fotbaliştilor sibieni înaintea startului noii ediţii de campionat. Deşi nu i-a putut utiliza pe Radu Niculescu (accidentat, va rămâne cu piciorul în gips cel puţin până în 21.08, deci va absenta, mai mult ca sigur, în primele două etape), pe Ovidiu Maier (nerefăcut complet şi nelegitimat încă), pe Cătălin Popa şi pe Cornel Szeghedi (ultimii doi convocaţi la lotul de tineret), profesorul Florin Halagian a început meciul cu un "11" pe care, probabil, se va bizui, în marea lui majoritate, şi sâmbăta viitoare, contra Oţelului Galaţi.

Iată-l: Blid - Stănescu, Glăvan, L. Cotora, Tâlvan - D. Zotincă, Lazăr, Demian, Cristian Sava - Andreicuţ, Văsâi.

Care sunt certitudinile? Soliditatea şi omogenitatea defensivei, aceeaşi din trecuta ediţie de campionat, strunită acum de un portar - Adi Blid - pe care şi-l doreşte orice echipă. În linia mediană, reintrarea lui Dorin Zotincă, în forma lui normală şi implementarea tehnicului Cristian Sava pot da viteză şi culoare acţiunilor de atac. Revenirea lui Adi Demian rămâne oricând o soluţie. Cristi Lazăr este închizătorul fără contracandidat. Mărgărit şi Cornel Szeghedi sunt şi ei în cărţi, cum se spune. Important este că antrenorul Halagian are de unde alege şi nu-l va uita, în nici un context, pe Maier!

Atacul pare a rămâne, şi în continuare, pe umerii lui Văsâi şi Cătălin Popa până la restabilirea lui R. Niculescu. Primul a dovedit sâmbătă o poftă de joc remarcabilă, eficacitate şi altruism. Tot pentru avanposturi soluţii imediate rămân Marius Szeghedi şi Andreicuţ. Suntem siguri că ochiul versat al antrenorului Halagian va depista, dacă n-a şi făcut-o, şi alte soluţii viabile.

Revenind la meciul cu Unirea, el a fost - şi ne place s-o spunem - unul frumos, alert, dătător de speranţe, poate cel mai bun realizat de interişti în perioada precompetiţională. E adevărat că nici Unirea, nelipsită de jucători cu experienţă (Filip, Lungu, Bran, Ilie, Uleşan, Ursu, S. Mărginean, Neluţu Popa) n-a arătat mare lucru, dar în jocul interiştilor am remarcat, în sfârşit, o dinamică superioară, dese şi derutante schimburi de locuri, o frecvenţă şi o precizie mai aproape de cerinţe a şuturilor la poartă şi o responsabilitate crescută în acţiunile individuale.

Au înscris: **Demian** (min. 17, bară-gol, şut splendid de la 17 m), **Văsâi** (min. 30, şut plasat, imparabil), **M. Szeghedi** (min. 74, reluare din apropiere după o centrare perfectă a lui Văsâi) şi din nou **Văsâi** (min. 89, "cap" după centrarea exactă a lui Mărgărit), respectiv S. Mărginean (min. 90). A arbitrat ezitant D. Sopa.

Legitimarea jucătorilor încă nerezolvaţi şi refacerea celor accidentaţi, sunt urgenţele acestor zile. Vom reveni.

Mircea BIŢU

TENIS

"DE CE NU AM CÂȘTIGAT "NOI"!?

IMPRESII DE LA UN CAMPIONAT MONDIAL AL COPIILOR

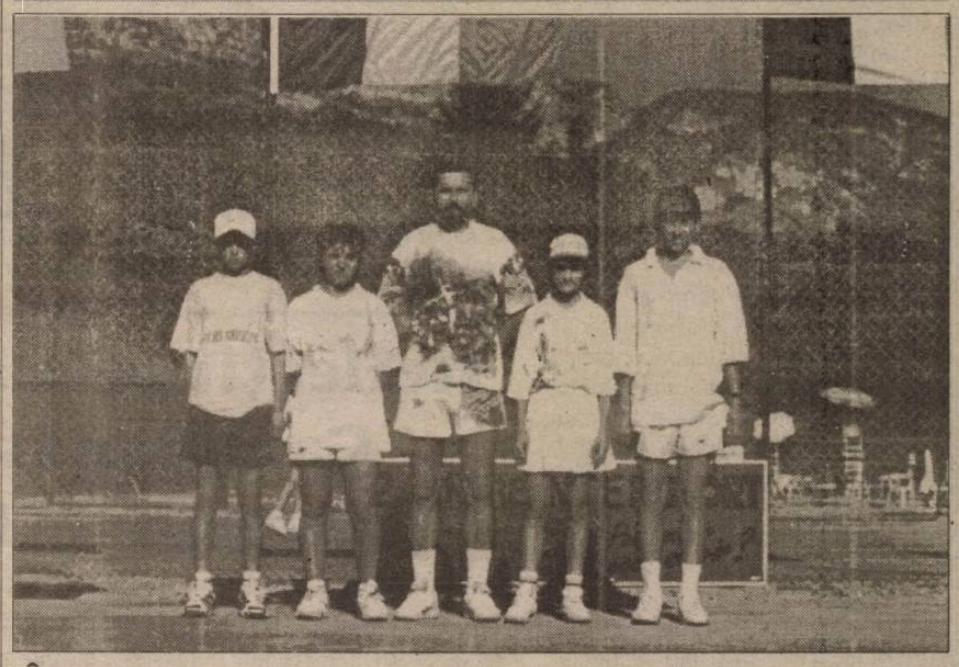

În primul rând cine suntem "NOI"?

Acum, mai mult ca înainte de plecare, o echipă, formată din patru sportivi (campioni, vicecampioni sau neclasaţi ai C.M. de copii), 2 antrenori şi un şofer, plecaţi din ţară pentru a reprezenta ROMÂNIA la cel mai important turneu mondial al copiilor de 13 ani - "LES PETITS PRINCES - COUPE DE NATIONS" - organizat la ANNECY (Franţa).

Am încercat în microbuzul plecat de la Sibiu ambiţia unui Angelo Niculescu venit din Tg. Jiu, talentul sibianului Silviu Tănăsoiu, multiplu campion naţional de copii al României, experienţa Geaninei Enuţă din Galaţi şi dorinţa de afirmare a Alinei Iancu, reprezentanta Bucureştiului.

În bagajul sufletesc al fiecăruia - inclusiv al subsemnatului, conducătorul de grup - prof. Gabriel Săndulescu (Piteşti), multe speranţe, ambiţii, dorinţă de afirmare.

Talentul, cunoştinţele tehnice, pregătirea efectua-

continuare în pagina 4

Prof. Gabriel SĂNDULESCU

Curs pentru instruirea arbitrilor de fotbal

Asociaţia Judeţeană de Fotbal Sibiu, prin Colegiul său de arbitri, organizează începând din luna septembrie a.c. cursuri săptămânale, pentru iniţierea şi formarea arbitrilor de fotbal.

Înscrierile se primesc la sediul A.J.F. din str. Independenţei 1-3, zilnic, între orele 9-12, până în ziua de 5 septembrie a.c.

TRIBUNA SPORTURILOR - EXCLUSIVITATE

"Şi în baschet trebuie căutaţi şi promovaţi managerii veritabili"

- susţine Mihai Albu

După ce a participat la Cluj-Napoca, la manifestările ce au marcat 75 de ani de la înfiinţarea clubului sportiv universitar clujean, Mihai Albu, preşedintele de onoare al C.S.U. Forest Sibiu, se află alături de echipa noastră în această perioadă premergătoare debutului în turnirile preliminare ale Cupei Koraci şi a începerii noii ediţii de campionat. Dintr-o amplă, plăcută şi instructivă discuţie purtată cu cel mai bun baschetbalist român al tuturor timpurilor, am selectat pentru cititorii noştri câteva aspecte de maximă actualitate pe care am încercat să le cuprindem în interviul ce urmează.

- Aşadar, din nou acasă... Ce arată de această dată... barometrul sentimental.

- Să spunem "o presiune" interioară plăcută în care rememorarea unor ani ce au adus glorie şi faimă baschetului românesc se suprapune opţiunii ferme de a face în continuare, eforturi pentru plasarea baschetului sibian în topul naţional.

- Să începem cu... remember-ul, deci cu Clujul.

- A fost o veritabilă sărbătoare care a depăşit cadrul strict al sportului. Cred că puţine cluburi din ţară ar putea organiza ceva similar. Şi când fac această afirmaţie, nu mă refer numai la bani. Poate că în primul rând am în vedere starea de spirit menţinută vizavi de sport în această citadelă universitară românească.

- De la Cluj la Sibiu, de la atmosfera de sărbătoare la grijile noastre cotidiene.

- Împreună cu antrenorul Mircea Vulc şi cu conducerea secţiei de baschet conturăm strategiile şi tacticile cele mai adecvate - evident corelate cu posibilităţile materiale existente- pentru a face din clubul sibian o prezenţă de marcă, stabilă pe scena baschetului divizionar A. Mărturisesc că există multă bunăvoinţă, dar ea se materializează greu, prea

continuare în pagina 4

A consemnat Octavian RUSU

ÎN EXCLUSIVITATE

DR. ALEXANDRU COSTEA: "SUNT VICTIMA UNEI PENIBILE LUCRĂTURI!"

- Domnule doctor, v-aţi autoexclus sau aţi fost îndepărtat de la F.C. Inter?

- Opinia publică merită să ştie adevărul. Deci, să recapitulăm. Se cunoaşte că eu am efectuat, începând din 4 iulie a.c. (dată ce corespundea cu prima mea zi de concediu legal de odihnă) controlul medical al interiştilor. Am supravegheat apoi toate antrenamentele de acomodare desfăşurate la Sibiu. Acelaşi lucru l-am făcut în cantonamentul de la Păltiniş, unde, în plus, am urmărit acomodarea jucătorilor la efort, rezultatele celor două teste Ruffier comunicându-le antrenorului Halagian.

- Am înţeles, în timpul Conferinţei de presă din 9 august, că aţi cam plecat din cantonament...

- Hai să fim serioşi, domnule! Am coborât de trei ori din Păltiniş, de seara până dimineaţa, nelipsind de la nici o şedinţă de pregătire. Necazul mi s-a tras de la neacceptarea mea de a asista bucătarii la pregătirea hranei. Pentru cine nu ştie precizez că datoria medicului, dincolo de problemele de sănătate, este să stabilească meniul cu raţia calorică necesară, în funcţie de dificultatea gradului de pregătire la

continuare în pagina 4

A consemnat Mircea BIŢU

Trofeul "Carpaţi" Sibiu, 1994

O sărbătoare de suflet a tenisului românesc

Timp de 4 zile Sibiul a devenit o "capitală" a tenisului, el reunind la startul celor 8 categorii de vârstă un număr de 74 tenismeni veterani din: Germania, Franţa, S.U.A. şi pe campionii ţării noastre care s-au întrecut în cea de a II-a ediţia a Trofeului "Carpaţi", găzduit de terenurile TENIS CLUBULUI R & G Sibiu. Iată două opinii.

Dl. Alexandru Pop din Baia Mare: "Nu găsesc cuvinte care să fie la înălţimea realizărilor acestor doi sibieni inimoşi, împătimiţi ai tenisului, care sunt domnii Rakoşi şi Giurgiu. Prin eforturi fizice şi materiale, greu de închipuit, ei au transformat două terenuri, lăsate în paragină, într-o "BIJUTERIE", cu instalaţie de nocturnă şi celelalte anexe necesare. Organizarea a fost excelentă. Domnii Rakoşi şi Giurgiu au ştiut să creeze un climat deosebit, nemaivorbind de facilităţile oferite participanţilor: cazare gratuită la hotel,

continuare în pagina 4

Ilie IONESCU

UNDE NE SUNT SPECTATORII?

Îndelung mediatizată şi transmisă, cu lăudabile eforturi, în direct, de entuziaştii redactori ai postului de radio ACTIV, prezentarea antrenorilor şi jucătorilor interişti n-a avut, din păcate, ecoul dorit în rândul spectatorilor.

Efectuată, de la microfonul staţiei de radioamplificare a stadionului "Municipal", de îndrăgitul actor Ion Besoiu, prezentarea a fost punctată de aplauzele generoase ale celor numai câteva sute de spectatori. Ca fapt divers am notat că cei mai aplaudaţi jucători - şi sperăm să nu supărăm pe nimeni precizând aceasta - au fost Radu Niculescu şi Ovidiu Maier, doi fotbalişti cu cârlig la public şi nu numai.

Să sperăm, totuşi, că sâmbătă, 20 august, ora 18, când caravana fotbalului de Divizia Naţională se va pune în mişcare, tribunele "Municipalului" nu vor mai rămâne golaşe. Noi toţi avem nevoie de F.C.Inter şi fotbaliştii, la rândul lor, au nevoie de dragostea şi susţinerea noastră!

M.B.

Ultima oră

✦ Din acest sezon, se va alcătui un clasament al arbitrilor de fotbal din lotul naţional, urmând ca ultimii 3 (centrali) să retrogradeze, respectiv ultimii 4 tuşieri. Să vedeţi acum sforării şi peşcheşuri.

✦ F.R.F. a stabilit ca, începând cu ediţia 1994/95, cluburile de fotbal care activează în diviziile Naţională, A şi B să asigure marcarea spaţiului tehnic în jurul băncilor de rezervă, cu linii întrerupte (un metru de o parte şi de alta a băncilor de rezervă şi un metru de la linia de margine a terenului de joc), spaţiu ce nu trebuie depăşit pentru a se face "recomandări tehnico-metodice"). Ştiu eu nişte antrenori cărora ar trebui să li se facă nişte cuşti...

✦ Titi Frăţilă, fostul atacant dinamovist, devenit antrenor, se pare, mult mai slab decât ca jucător - fost şi la Gaz metan, este, din nou, fără serviciu, dar cu reclama pe care i-o face Sportul roşu s-ar putea să-şi găsească.

✦ Campionatele europene de atletism din acest an s-au desfăşurat fără Ella Kovacs, Margareta Keszeg, Marieta Ilcu, Mirela Dulgheru, "vârfurile" atletismului românesc, care au fost prinse că au folosit oarece "întăritoare" nepermise. Bilanţul s-a văzut.

✦ Johan Cruyff nu mai ţine neaparat să-l aibă în linia de atac a Barcelonei pe brazilianul Romario. Dacă nu bănuiţi de ce, vă spun eu: fiul său, Jordi Cruyff, joacă pe acelaşi post şi sângele apă nu se face.

✦ Ca şi în urmă cu un an, Dumitru Sechelariu, brunetul patron al clubului F.C. Selena Bacău, se laudă că echipa lui va promova. Pe lângă ambiţie, bani, relaţii, îţi trebuie şi jucători...

✦ "Jucătorii pleacă fiecare cam pe unde-l taie capul, unii sunt pasaţi ca mingile de ping-pong de la un club la altul, antrenori numiţi la conducerea tehnică nu sunt acceptaţi de jucători, echipe sancţionate nu acceptă să se supună, circulă pe căi de nimeni ştiute mari sume de bani negri, câteva cluburi nu intră în legalitatea profesionismului". (Gazeta sporturilor) Păi, toate astea sunt singurele chestii care dau sare şi piper, căci fotbal, ioc!

✦ Ilie Dobre a revenit în forţă urlând ca dementul din Malta şi debitând o sumă de prostii. Ca să sublinieze "performanţa" Rapidului, ne-a spus "palmaresul" lui F.C. La Valletta, care a participat de nu ştiu câte ori la C.C.E. A... uitat să ne spună, însă, câte meciuri a câştigat.

✦ Apropo de urlători, s-a molipsit şi D. Graur, care zbiară la TV. ca apucat. Numai asta-i mai lipsea!

(n.i.d)

Cursa la final

Aşa după cum v-am mai informat, din data de 2 august, în organizarea Asociaţiei sportive PTTR şi Clubului Excelsior s-a desfăşurat concursul pentru "Cupa poştaşului" şi "Trofeul Excelsior".

La ora documentării noastre nu se cunoştea decât câştigătorul probei de marş (Orlat -halta Sibiel), acesta fiind Teodor Oltean de la Oficiul poştal Sibiu nr. 1. De asemenea, la data prezenţei noastre la faţa locului se desfăşurau probele de pescuit şi (sus la munte) de orientare turistică, urmând ca seara să se desfăşoare la foc de tabără probele culturale.

Numele câştigătorilor "Cupei poştaşului" şi "Trofeului Excelsior" le veţi cunoaşte citind ziarul TRIBUNA de marţi 16 august.

(R.M.)

Reflecţii pe marginea Campionatului judeţean de fotbal

Ediţia 1993-1994 a Campionatului judeţean I de fotbal a fost dominată cu autoritate de trei combatante, de forţe sensibil egale, înzestrate cu loturi omogene, capabile să poată depăşi cu nonşalanţă pe celelalte partenere de întrecere şi să se impună net în clasament, graţie evoluţiilor constant bune şi disponibilităţilor tehnico-tactice ale jucătorilor avuţi la dispoziţie: Cedonia Sibiu, Romanofir Tălmaciu şi CFR Retezat şi ea tot din municipiul de pe malurile Cibinului.

Noua reprezentantă sibiană, rezultanta fuziunii feroviarilor locali cu cei de la unitatea economică Retezat, din tomana trecută cu statut de club de sine stătător, a controlat net turul campionatului, iernând în fotoliul de lideră, înregistrând o singură supărătoare sincopă la Nocrich în confruntarea cu unsprezecele Gloriei şi o remiză albă, obţinută pe propriul teren în faţa concitadinilor de la Cedonia. Formaţia pielarilor şi marochinerilor sibieni, la rândul ei, cu o înfrângere de nimeni scontată la Şeica Mare şi două egaluri, obţinute la Orlat şi CFR Retezat, s-a postat în finalul turului pe locul secund, dar anunţându-se ca o pretendentă principală la cucerirea titlului de campioană, pe care de altfel l-a şi cucerit. Textiliştii din Tălmaciu au capotat în prima parte a campionatului atât în faţa Cedoniei şi feroviarilor sibieni, cât şi în disputa cu ambiţioasa, dar mult mai modesta formaţie a Cibinului din Cristian, pornind în primăvară de pe treapta a treia a clasamentului. Returul a oferit tălmăcenilor posibilitatea realizării unei suite de 10 victorii consecutive, care i-au adus în preajma principalelor sale adversare. Victoria din primăvară a Cedoniei în faţa combinatei ceferisto-metalurgiste, deşi a stabilit campioana, a făcut finalul mai tensionat şi neprevăzut. Câştigând net întâlnirea de la Mârşa cu Romanofir (terenul acesteia fiind suspendat), CFR Retezat egalând la puncte învinsa, a prins şansa unui joc de baraj cu aceasta, pierdut din păcate în prelungiri la Copşa Mică. Biroul Asociaţiei Judeţene de Fotbal mărind la 16 numărul participantelor diviziei C, a făcut un act de dreptate permiţând atât intrarea în acest eşalon de elită a celor 3 combatante cât şi rămânerea ultimei clasate, Unirea Ocna Sibiului.

Cu 29 de puncte, în imediata vecinătate a podiumului de premiere, s-a situat Fl. Roşie Cîrţa, o formaţie puternică, partizană a unui fotbal cursiv şi spectaculos, dar care, cu 4 jucători suspendaţi pe câte doi ani şi datorită ridicării dreptului de organizare pe o perioadă de zece etape, n-a mai putut să-şi apere şansele de pe poziţii identice cu cele din faţă, practic ieşind din bătălia pentru promovare. La 5 puncte distanţă de unsprezecele din Cîrţa, înşirate pe 6 locuri, urmează echipele din aşa zisă zonă de mijloc (Sticla Avrig, Progresul Orlat, Gloria Nocrich, Dacia Avântul Dârlos, Cibinul Cristian şi Spicul Şeica Mare), care au încercat eroic să facă faţă unor adversare mai bine pregătite, dar şi să stabilească ordinea finală din top. Pe ultimele trei trepte, cu rezultate contradictorii s-au situat: Silva Sălişte (cu un lot masiv şi valoros, dar extrem de inconstant), Recolta Alma (cu serioase fluctuaţii de la o etapă la alta) şi Hapomex Ruşi (proaspăt promovată pe scena acestui campionat, formaţie ce abia în retur şi-a arătat adevărata faţă şi forţa de şoc de care dispune).

S-au înscris în cele 156 de confruntări un număr de 755 de goluri, cifră foarte bună, cu o excelentă medie de 4,8 la fiecare partidă. Cel mai eficace atac a fost al Cedoniei (127 goluri marcate), urmat de cel al tălmăcenilor (88) şi CFR Retezat (83). Cea mai slabă linie ofensivă a fost cea de la Recolta Alma cu numai 28 de goluri înscrise. Cea mai solidă apărare s-a dovedit a fi cea de la CFR Retezat care a primit doar 21 goluri, urmată de Romanofir (31) şi Cedonia (33). Cea mai slabă defensivă a fost cea a echipei din Ruşi, care are la pasiv 110 goluri primite. Scorul record al actualei ediţii s-a înregistrat la Sibiu unde Cedonia a învins, în tur, pe Hapomex cu 23-1. (E drept că echipa oaspete a evoluat tot timpul cu doar 9 jucători). De altfel Cedonia a învins şi pe Dacia Avântul cu un scor extrem de sever, 15-0. Cele mai severe eşecuri pe propriul teren le-a înregistrat Silva Sălişte (1-8 cu Cedonia, 1-8 cu Romanofir şi 2-6 cu Progresul Orlat).

În această ediţie de campionat s-au înregistrat din păcate multe neprezentări şi întârzieri peste ora stabilită. Iată câteva din ele: Recolta Alma la Sălişte (et.I); Cibinul la Alma (et. II); Fl. Roşie la Dârlos, Recolta la Nocrich (et.X); Cibinul la Cîrţa, Spicul la Orlat, Gloria la Tălmaciu (et. XIII); Silva la Alma (et.XIV); CFR Retezat la Cîrţa (et.XIX), Recolta la Tălmaciu (et. XX); Progresul la Dîrlos (et. XXIV). Pentru incidente petrecute pe teren, s-a ridicat dreptul de organizare formaţiei Sticla Avrig (pentru două etape) şi Fl. Roşie Cîrţa (10 etape).

Faţă de trecuta ediţie, în acest an competiţional am înregistrat mai puţini jucători avertizaţi: 118, care au cumulat 219 cartonaşe galbene. Campioană şi în acest domeniu, Cedonia Sibiu cu 29 avertismente la 14 jucători (recordman: D. Curtean cu 6, urmat de N. Zereş cu 4), urmată de Romanofir cu 25 la 12 jucători, Gloria Nocrich 24 la 10. Cele mai puţine le găsim contabilizate în dreptul formaţiei Dacia Avântul Dârlos cu numai 6 cartonaşe galbene, acordate la 5 jucători, urmată de Cibinul Cristiana cu 10 la 7, Progresul Orlat 11 la 7 şi Spicul Şeica Mare, 12 la 9 componenţi din lot. Din cauza cumulării cartonaşelor s-au efectuat 6 etape de suspendare (Cedonia 3, Gloria 2 şi Fl. Roşie 1). În schimb s-a depăşit cu mult cifra anului trecut la jucători eliminaţi. Au fost, în acest sezon, nu mai puţin de 24 jucători care au văzut cartonaşul roşu. Cei mai războinici s-au dovedit cei de la Hapomex cu 4 eliminaţi, urmaţi de la Cîrţa cu 3 (plus doi sancţionaţi fără a vedea cartonaşul roşu pentru lovirea arbitrului), Silva 3, Cedonia, Cibinul, Progresul, Recolta, Romanofir şi Sticla, fiecare cu câte 2. Patru din ei au fost suspendaţi pe o perioadă de 2 ani fiecare, restul au stat pe tuşă timp de 54 etape. Spre cinstea lor n-au avut jucători eliminaţi formaţiile: Dacia Avântul Dârlos, CFR Retezat, Gloria Nocrich şi Spicul Şeica Mare.

Înainte de a încheia această sumară retrospectivă credem necesar să arătăm că formaţiile Cedonia, CFR Retezat, Romanofir, Sticla Avrig, Hapomex Ruşi, Silva Sălişte, Porgresul Orlat s-au bucurat de sprijinul neprecupeţit al unităţilor economice patronatoare, implicate activ şi eficient în toate problemele cu care respectivele echipe s-au confruntat. Este dorită o mai mare aplecare a forurilor diriguitoare din localităţile Dârlos, Nocrich, Alma, Cristian şi Şeica Mare, către doleanţele îndreptăţite ale formaţiilor care le reprezintă cu cinste în acest eşalon.

V.M.

Fair-play

Un turneu final de campionat mondial de fotbal s-a încheiat, încep acum campionatele naţionale, meciurile pentru cupele europene intercluburi şi preliminariile interţări pentru turneul final european.

Privind înapoi cu detaşare vom reţine câteva aspecte pozitive pe care ar fi de dorit să le regăsim şi în competiţiile viitoare.

Pornind de la ideea - lege a naturii că "toate sunt legate de toate" ca şi de la aceea a profitului "interesul poartă fesul", puterea mondială numărul unu, S.U.A., organizând în premieră un turneu final şi deci fără experienţă în domeniul fotbalului, a demonstrat că o competiţie sportivă oricât de grandioasă ar fi, poate să se desfăşoare în limite normale şi deci fără abateri de la regulile sociale şi regulamentele sportive.

Şi dacă, oricum, pe noi nu ne interesează cifra de afaceri realizată şi nici recordurile în materie de încasări, remarcăm cu plăcere spiritul de sportivitate atât în teren cât şi în tribunele arhipline pe tot parcursul turneului. Diversitatea, temperamentul şi pitorescul numeroaselor galerii prezente au completat în chip fericit spectacolul sportiv făcându-l mai pasionant şi mai demn de urmărit.

Am vizionat cu câţiva ani în urmă un film făcut de japonezi care se intitula: "Dacă americanii pot, de ce nu am putea şi noi?" O parte a miracolului economic japonez era prefigurat în strategia scenariu a acelui film. Înainte de World-Cup '94 am vizionat la TVR un film făcut de organizatorii americani şi transmis spre difuzare tuturor ţărilor participante, despre ce trebuie să ştie, să facă şi mai ales să nu facă orice suporter venit în SUA. Cum trebuie să se comporte pe tot parcursul, de la aeroport, la hotel şi la stadion. Se specifica, în relaţie directă cu aceasta atribuţiile şi responsabilităţile celor care, potrivit legilor americane, aveau obligaţia menţinerii ordinii şi respectării legalităţii şi regulamentelor, orice act necivilizat, de violenţă sau instigare la violenţă urmând a fi sancţionat. Filmul se încheia cu ospitalierul Wellcome - Fiţi binevenit, dar şi cu avertismentul: Dacă veţi încălca regulile noi vom acţiona.

Într-un eseu despre sport, marele romancier ardelean Liviu Rebreanu considera că gradul de sportivitate indică într-un fel şi gradul de civilizaţie a unui popor.

Nu numai prin rezultat, dar şi prin comportare, delegaţia română, fotbalişti şi spectatori, au demonstrat că suntem un popor civilizat.

Iată de ce nu putem decât să dezaprobăm toate actele nesportive care încă mai au loc pe stadioanele noastre. Sperăm că printr-o educaţie permanentă şi prin măsuri organizatorice şi coercitive pe care cei responsabili trebuie şi sunt obligaţi să şi le asume, sportul românesc va continua să rămână un bun ambasador.

Şi dacă în America am putut, de ce nu am putea şi în România?

Valer NISTOR

TURISM SPORTIV

Alpin Club Sibiu - campion naţional

În perioada 3-7.08.94 s-a desfăşurat, în organizarea Comisiei centrale de turism sportiv a Federaţiei Române de Turism, Salvamont şi Speologie, în zona Olăneşti - Buila - Vânturariţa din Munţii Căpăţânii, faza finală a Campionatului Naţional de Turism Sportiv, pentru juniori şi seniori.

S-au prezentat la start 63 de echipe, reprezentând cluburi şi asociaţii sportive din Braşov, Iaşi, Sibiu (Alpin Club, Nirvana, Olimp), Mediaş (Coridalys), Bucureşti, Miercurea Ciuc, Vaslui, Piteşti etc.

Numărul mare al probelor de concurs (traseu, teorie zonă, ecologie, orientare-teoretic şi practic, prim-ajutor în accidente montane-teoretic şi practic, vize cu busolă), lungimea mare a traseelor (etapa I-21 km/6 ore, etapa II-24 km/7 ore), multitudinea posturilor de control cu arbitri şi fără arbitri, echipamentul pentru bivuac (cort, sac de dormit, haine de schimb, alimente, trusă de prim ajutor etc.) precum şi condiţiile meteo variate (de la cer senin, cu soare şi temperatură de 33 grade, la ploaie torenţială cu grindină şi descărcări electrice) au solicitat din plin calităţile pluridisciplinare ale sportivilor participanţi, înregistrându-se totuşi echipe abandonate, care au ajuns la sosire după miezul nopţii sau chiar a doua zi.

Greşelile tehnice de organizare-arbitraj (posturi de control fără arbitru, neinsatalate sau instalate incorect), favorizarea de către unii arbitri a echipelor din Iaşi şi Bucureşti (puternic susţinute financiar) au făcut ca misiunea echipelor sibiene (pretendente serioase la titlurile de campioane) să fie extrem de dificilă, prestaţia celor aflaţi mai jos de podium nefiind cu nimic inferioară câştigătorilor.

Medaliile de bronz obţinute la junioare (Nirvana Sibiu), argint la senioare (Alpin Club Sibiu) şi aur la seniori peste 35 de ani (Alpin Club Sibiu), au demonstrat valoarea montaniarzilor sibieni, la această dată insuficient sprijiniţi financiar şi material de sponsorii locali (a se citi agenţii economici), pentru care participarea la Cupa României - cel mai puternic concurs al anului - poate constitui o bună revanşă.

Clasamentele:

● **junioare 15-19 ani:** I Moldosin Vaslui, II Carpatic Bucureşti, III Nirvana Sibiu (Oroian Adina, Constantinescu Simona, Drăgoi Oana), IV Nirvana Sibiu (Horvath Roxana, Huţanu Margareta, Ruja Roxana).

● **juniori 15-19 ani:** I, II, III Penicilina Iaşi, IV Izor Bucureşti, V Nirvana Sibiu (Oroian Ovidiu, Ignat David, Filimon Laurian).

● **senioare 20-35 ani:** I Electromotor Piteşti, II Alpin Club Sibiu (Bîrsan Carmen, Pătru Magda, Vinţ Mihaela), III Metrou Bucureşti.

● **seniori 20-35 ani:** I Penicilina Iaşi, II Zefir Braşov, III Tomiris Iaşi, IV Liliecii Braşov, V Alpin Club Sibiu (Popa Valentin, Oneţ Sergiu, Negrea Radu, Mihu Ovidiu).

● **seniori peste 35 ani:** I Alpin Club Sibiu (Nan Florian, Coman Adrian, Strilciuc Nicolae) - campioni naţionali '94 şi normă de maestru al sportului.

Florian Lucian

PROGRAM TV.

LUNI, 15 august 1994

13,00 Interferenţe 14,00 Actualităţi 14,10 TVR Iaşi 14,50 TVR Cluj-Napoca 15,30 Desene animate * Piraţii apei negre 16,00 Actualităţi 16,10 Tajmahal 16,25 Turism şi... agroturism 17,00 Emisiune în limba maghiară 18,30 Film serial * California visează 19,00 De luni până luni 19,30 Desene animate * Candy, Candy 20,00 Actualităţi 20,40 Publicitate 20,45 Ţara dimineţilor liniştite: Coreea de Sud 21,00 Gala UNICEF 22,00 Personalităţi din diaspora românească 22,30 Transfocator 23,00 MTV 23,30 Actualităţi 23,55 Cultura în lume 0,25 Repriza a treia 1,00 Închiderea programului

MARŢI, 16 august 1994

7,00 TVM 10,00 Actualităţi 10,05 Calendar 10,20 Desene animate * Piraţii apei negre 10,50 Film serial * California visează 11,20 Film serial * Holocaust 12,15 Film serial Mala Mujer 13,05 1001 Audiţii 14,00 Actualităţi 14,10 TVR Iaşi 15,05 TVR Cluj-Napoca 16,00 Actualităţi 16,10 Fii tu însuţi! 17,00 Convieţuiri 18,00 Super Cupa României la fotbal Steaua Bucureşti - Gloria Bistriţa 20,00 Actualităţi 20,40 Publicitate 20,45 Telecinemateca * Nebuni din dragoste 22,40 Reflector 23,10 Rock-pop-bazar 23,35 Actualităţi 24,00 Gong! 0,30 Meridianele dansului 1,10 Închiderea programului

MIERCURI, 17 august 1994

7,00 TVM 10,00 Actualităţi 10,05 Calendar 10,20 Desene animate 10,45 Videolexicon 11,45 Şansonete 12,15 Film serial * Mala Mujer 13,05 1001 Audiţii 14,00 Actualităţi 14,10 TVR Iaşi 15,05 TVR Cluj-Napoca 16,00 Actualităţi 16,10 Magazin sportiv 16,45 Jakarta 17,00 Un zâmbet pe portativ 17,15 Alfa şi Omega 18,00 Mari ansambluri folclorice 18,30 Film serial * California visează 19,00 Timpul Europei 19,30 Desene animate * Candy, Candy 20,00 Actualităţi 20,40 Publicitate 20,45 Film serial * Dr. Quinn 21,45 Noi frontiere 22,30 Reflecţii rutiere 22,45 Interpreţi ai cântecului popular 23,00 Confluenţe 23,40 Actualităţi 23,55 Întâlnirea de la miezul nopţii 0,35 Atletism 1,05 Jazz-fan 1,35 Închiderea programului

JOI, 18 august 1994

7,00 TVM 10,00 Actualităţi 10,05 Calendar 10,20 Desene animate * Piraţii apei negre 10,45 Călătorie de neuitat 11,55 Film serial * California visează 12,20 Film serial * Mala Mujer 13,10 1001 Audiţii 14,00 Actualităţi 14,10 TVR Iaşi 15,05 TVR Cluj-Napoca 16,00 Actualităţi 16,10 Divertisment internaţional 17,00 Sub semnul întrebării 18,00 Cronografii 18,25 Film serial * California visează 18,50 Tragerea obişnuită expres şi excepţională loto 19,00 Medicina pentru toţi 19,30 Desene animate * Candy, Candy 20,00 Actualităţi 20,40 Publicitate 20,45 Film serial * Carol cel Mare 21,45 Studioul economic 22,25 Enigma 22,55 Simpozion 23,40 Actualităţi 0,05 Film serial * Forsyte saga 1,00 Închiderea programului

VINERI, 19 august 1994

7,00 TVM 10,00 Actualităţi 10,05 Calendar 10,20 Curcubeu 11,20 Film serial * California visează 11,50 MTV 12,20 Film serial * Mala Mujer 13,10 Veşnicul Enescu 14,00 Actualităţi 14,10 TVR Iaşi 14,55 TVR Cluj-Napoca 15,45 Tradiţii 16,15 Actualităţi 16,25 Din lumea afacerilor 16,45 Pompierii vă informează! 17,00 Emisiune în limba germană 18,00 Pro patria 19,00 Film serial * Întoarcerea la Eden 20,00 Actualităţi 20,40 Publicitate 20,45 Enescu în inima mea... 21,45 Publicitate 21,50 Film serial * Ringul 23,30 A doua Românie 24,00 Actualităţi 0,10 Romanţa amintirilor 0,40 MTV 1,05 Cinematograful de noapte * Laura 2,35 Închiderea programului

SÂMBĂTĂ, 20 august 1994

7,00 Bună dimineaţa... de la Iaşi! 9,00 Calendar 9,10 Şapte note fermecate 10,00 Film serial pentru copii * Lassie 10,30 Pas cu pas 11,30 Ecranul 12,30 Povestea vorbei 13,00 1001 Audiţii 14,00 Actualităţi 14,10 Turnul Babel 18,45 Mapamond 19,15 Teleenciclopedia 20,00 Actualităţi 20,40 Publicitate 20,45 Film serial * Mancuso de la FBI 21,45 Să râdem cu Benny Hill 22,40 Sport 23,10 Actualităţi 23,30 Film serial * Hunter 0,25 MTV 0,55 Ei, şi!... 1,55 Închiderea programului

DUMINICĂ, 21 august 1994

8,00 Bună dimineaţa! 9,00 Calendar 9,10 Clubul lui Gulliver 10,00 Film serial pentru copii * O lume dispărută 10,30 Lumină din lumină 11,30 Viaţa satului 13,00 Omule, cântecul meu... 13,30 Atlas 14,00 Actualităţi 14,10 Poşta TV 14,20 Video-magazin 18,20 Serial SF * Star Trek 19,15 Robingo 19,55 Publicitate 20,00 Actualităţi 20,35 Publicitate 20,40 Tragerea Loto special 6/49 şi Noroc 20,50 Film artistic * Uraganul Andrew 22,20 Arhitectură şi geografie sacră 23,20 Actualităţi 23,35 Vraja cântului 0,20 Avanpremieră la festivalul "Cerbul de aur" 0,35 Pe ultima sută de metri 1,05 Închiderea programului

Dirt-track, perechi

"Cupa Dunării"

Recent, pe pista stadionului Faur din Bucureşti, s-a desfăşurat prima etapă a competiţiei internaţionale de dirt-track perechi "Cupa Dunării", întrecere similară cu "Cupa Balcanică".

La startul celor 21 de manşe, echipa României a fost prezentă cu 3 perechi, iar oaspeţii bulgari cu 4 perechi. După întreceri, foarte disputate, pe primul loc s-a clasat perechea bulgară, cu 25 p, în timp ce reprezentanţii ţării noastre au ocupat următoarele locuri:... 2. Gheorghe Marian + Mircea Agrişan - 24 p., 3. Sorin Ghibu + Marius Şoaită - 20 p.,...6. Fănică Popa + Marian Cojocaru - 14 p.

Etapa a II-a a întrecerii se va desfăşura pe data de 5 septembrie, la Brăila. **(I. ILIE)**

În SUA a mai căzut o stea - DIEGO ARMANDO MARADONA

...Marţi, 21 iunie 1994, la Boston se desfăşoară partida din grupa D, dintre Grecia şi Argentina. Câştigă, la pas, argentinienii cu 4-0 (2-0), golul al treilea fiind marcat de Maradona, dar şi celelalte fiind, într-un fel sau altul, croite de el.

...Sâmbătă, 25 iunie 1994, pe acelaşi stadion, Argentina învinge Nigeria cu 2-1 (2-1), Maradona filtrând toate baloanele şi punându-şi coechipierii din atac în situaţii favorabile.

...Miercuri, 29 iunie 1994, întreaga lume a fotbalului şi nu numai ea, a fost trăznită de ştirea că în urma controlului antidoping efectuat după meciul cu Nigeria, Diego Maradona a fost găsit pozitiv!

...Joi, 30 iunie 1994, în ultima întâlnire din grupă, Argentina este învinsă cu 2-0 (0-0) de Bulgaria, antrenorul Alfio Basile neputând să-l utilizeze pe Maradona.

...Duminică, 3 iulie 1994, la Los Angeles, în optimile de finală, România bate Argentina cu 3-2 (2-1), Diego fiind - ironia sorţii - nevoit să asiste neputincios şi să le transmită compatrioţilor săi acest meci, pe postul naţional de televiziune!

Argentina pleca acasă...Maradona îşi aştepta pedeapsa...

VISUL TATĂLUI

Zice că tatăl lui Diego, un muncitor trăind ca vai de el în Lanus, o suburbie sărăcăcioasă a capitalei cu cel mai...bun (conform denumirii: Buenos Aires), a avut odată un vis, în care i s-a arătat o ursitoare care i-a prezis că unul dintre băieţii lui va ajunge un om mare, fără să-i spună nici care dintre ei, nici ce fel de personalitate. Şi-atunci, omul s-a pus pe făcut copii şi i-a turnat nevestei nu mai puţin de 8. Cel de-al cincilea - pe care l-au botezat Diego Armando - s-a născut la 30 octombrie 1960, era mic, slab, negru şi buzat, ca un pui de drac. Bineînţeles că părintele i-a îndemnat pe toţi băieţii să bată mingea pe maidan şi, culmea, cel care se dovedea mai abil şi mai interesat de joc, era tocmai pirpiriul.

La 10 ani s-a dus şi el la o selecţie organizată de clubul Argentinos Juniors şi a fost reţinut într-una din echipele de copii. Era mai scund decât toţi băieţii de vârsta lui, dar nu-l întrecea nimeni la dribling şi-n jonglarea balonului...

"VISUL" FIULUI

De la o vârstă fragedă, Diego şi-a dat seama că a fost înzestrat de natură cu calităţi pe care nu le are oricine. Şcoală n-a prea făcut,pentru că fotbalul nu-i mai lăsa timp pentru altceva. El n-a trăit o copilărie obişnuită, jucându-se de-a hoţii şi jandarmii, sărind garduri şi furând mere din grădinile vecinilor. Nici când a mai crescut n-a ieşit la plimbare cu fete de vârsta lui. Visul lui, marele şi unicul lui vis era să ajungă mare fotbalist, să câştige mulţi bani, să scape de sărăcie el şi ai lui, să aibă case şi maşini, şi femeile pe care le doreşte...

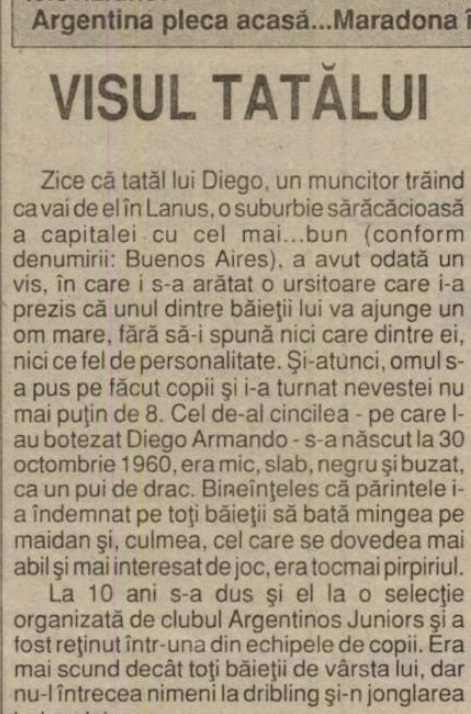

Avea 16 ani când a debutat în prima echipă a clubului Argentinos Juniors şi 17 când joacă pentru prima dată în reprezentativă. La 18 ani este inclus de antrenorul Luis Cesar Menotti în lotul lărgit pentru Campionatul Mondial, Dar până la urmă nu este reţinut în lotul de 22 care va câştiga titlul suprem în 1978. Un an mai târziu este căpitanul reprezentativei de juniori care cucereşte titlul mondial (3-1 în finala cu URSS). În anii 1981 şi 1982 a jucat la Boca Juniors, cu care a câştigat titlul de campion al ţării.

Din creştere s-a oprit la 1,68 metri, dar în greutate a crescut, cine nu-l cunoştea neputând bănui că tânărul acela bondoc, cu fruntea îngustă şi sprâncene groase va fi socotit, nu peste multă vreme, cel mai îndreptăţit urmaş al inegalabilului Pele, lucru recunoscut chiar de conaţionalii "Perlei Negre".

La turneul final din Spania, din 1982, nu şi-a putut etala întregul bagaj de cunoştinţe fiindcă reprezentativa ţării sale a avut o evoluţie ştearsă şi a fost eliminată din grupe. Cu toate acestea, racolerii lui CF Barcelona au şi pus ochii pe el, cumpărându-l de la Boca Juniors cu 3 milioane de dolari, sumă imensă pentru acea vreme. Aici, însă, a alternat jocurile bune - în care era capabil să câştige singur partida - cu altele în care făcea simplu act de prezenţă sau, pur şi simplu nu juca, motivând că-i accidentat. După doi ani, este transferat la Napoli cu suma de 7,5 milioane dolari...

"VEDI NAPOLI E POI, MORI"

La Napoli, Maradona a fost dus cu un elicopter particular, care a aterizat pe gazonul stadionului San Paolo, în uralele şi ovaţiile miilor de suporteri napolitani, care vedeau în venirea argentinianului renaşterea echipei lor favorite. Preşedintele lui Napoli Societa Sportiva, Forlaine, a ştiut să pregătească acest transfer şi, în scurtă vreme, încasările au crescut de la 9 la 35 miliarde de lire, "investiţia" dovedindu-se foarte rentabilă.

Maradona a devenit "Idolul" napolitanilor, dar şi al altor iubitori ai fotbalului din Italia şi de aiurea. Şi-a adus cu el tot clanul, inclusiv soţia, Claudia şi pe cele două fetiţe ale-lor: Dalma şi Giannina. "El Piebe de ore" avea un program aparte faţă de restul jucătorilor echipei: se ducea la antrenamente când dorea, avea un preparator fizic particular, era însoţit în permanenţă de o gardă de corp, frecventa barurile deochiate în compania unor femei dubioase...Dar juca şi fotbal de cea mai bună calitate, spre deliciul chibiţilor care-i iertau orice extravaganţă.

La turneul final al Campionatului Mondial din Mexic (1986) este sclipitor, ducându-şi echipa spre titlul suprem şi fiind declarat cel mai bun fotbalist al competiţiei. În partida cu Anglia a marcat golul victoriei cu mâna, declarând, după aceea, cu nonşalanţă, că "a fost mâna lui Dumnezeu". (Trebuie să recunoaştem că nu-i lipseşte nici tupeul).

Viaţa merge înainte...La Napoli, Diego îşi face datoria şi echipa câştigă, după mulţi ani, titlul naţional în 1987, iar doi ani mai târziu, formaţia napolitană cucereşte Cupa UEFA, singurul trofeu continental din istoria sa. Este perioada de vârf a carierei sale şi, în 1990, Napoli se află, pentru a doua oară, în fruntea puternicului campionat italian. În acelaşi an, la turneul final al Campionatului Mondial, găzduit de Italia, Maradona îşi duce şi reprezentativa până în finală, câştigată de Germania cu 1-0. "El Piebe" se află pe buzele tuturor, atât datorită comportamentului său scandalos din viaţa particulară, cât şi datorită geniului său, etalat pe gazon.

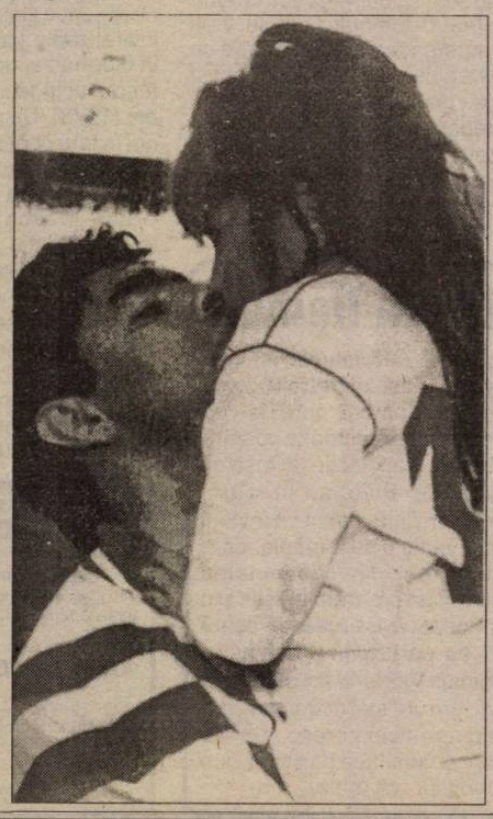

DOLARI, FEMEI, DROGURI, CAMORRA...

După Campionatul Mondial a urmat o perioadă de relativă acalmie, cei satisfăcuţi de rezultate şi de câştiguri, savurându-şi succesul, ceilalţi lingându-şi rănile. Dar, sub pojghiţa subţire, buba cocea mocnit. Şi ea s-a spart în martie 1991. Mai întâi a fost găsit pozitiv la un control antidoping, apoi s-a constatat că este în legătură de amiciţie cu o seamă de mafioţi napolitani, traficanţi de droguri (membri ai "Camorrei") şi, ca să pună capac la toate, o anume Cristina Sinagra, fiica unui cartier periferic, Fuorrigrota ("grota de afară"), l-a dat în judecată, pretinzând că băieţelul ei - pe care l-a şi botezat Diego - este fiul lui Maradona, cu care...seamănă leit!

De piatră să fii şi tot îţi cedează nervii la atâtea încurcături. FIFA îl suspendă pe o perioadă de 15 luni. Diego nu recunoaşte că s-ar fi culcat vreodată cu Cristina. Furios - fiindcă presa de scandal italiană îl încolţise, jurnaliştii urmărindu-i fiecare mişcare şi scriind tot felul de enormităţi - Diego şi-a strâns ce a putut, la repezeală şi a plecat în Argentina, între ai lui. Acolo, însă, poliţia îi face o percheziţie la domiciliu, este arestat pentru deţinerea de cocaină şi este obligat să urmeze o cură de dezintoxicare. Suporterii lui nu se lasă. Se organizează demonstraţii de stradă în favoarea lui şi împotriva inegalităţii sociale şi a corupţiei.

"NO SE VA, Y DIEGO NO SE VA!"

...250.000 de spectatori, care au mers pe stadionul Ferrocarril-Oeste, pentru a-l urmări pe Maradona în primul său meci, după o întrerupere de cinci luni, şi-au unit glasurile strigând: "No se va, y Diego no se va!" (Nu pleacă, Diego nu pleacă!), apropo de declaraţiile lui conform cărora avea de gând să abandoneze definitiv fotbalul. Şi: "Que grita la plata/la popular tambien/que si gritanos todos/Diego va a volver!" (Ce cântă tribuna/poporul la fel/căci dacă cântăm toţi/Diego va reveni).

Diego, după tratamentul urmat, a intrat pe mâna antrenorului Carlos Bilardo, care nu vroia să accepte ideea că un asemenea talent poate abandona fotbalul la doar 30 de ani. "Poate să joace la cel mai înalt nivel - a spus Bilardo - până la 35 de ani şi voi dovedi asta".

Acel meci, organizat la Buenos Aires în august 1991, între o echipă a artiştilor şi una a fostelor glorii ale fotbalului argentinian, avea scop caritabil, fondurile strânse fiind destinate unui spital. Cu doar două zile înainte, Diego strigase la o conferinţă de presă: "Selecţionata Argentinei nu mai are nevoie de mine. Are jucători tineri foarte buni. Sunt sătul, nu atât de fotbalul în sine, cât de lumea care-l înconjoară. Nu mai vreau să trăiesc în această "Formula 1" care mi-a făcut atâta rău. Am aşteptat 9 ani ca să mă întorc în ţara mea şi aici am fost arestat. S-a făcut atâta tărăboi de parcă nu ştiu ce crimă aş fi făcut, în vreme ce politicienii "spală" milioane de narcodolari. Cred că am fost băgat în faţă pentru a se ascunde alte lucruri grave. Lumea nu este informată corect asupra drogurilor. Singurul meu drog a fost fotbalul şi doar pe acesta l-am traficat. În privinţa conturilor cu Napoli, le voi încheia în curând. Ei s-au servit de mine fiindcă eram cel mai popular fotbalist din lume. Nu mai accept acest lucru".

...În acel meci "de sărbătoare", Maradona

Două personalităţi ale fotbalului mondial, faţă în faţă: Diego Maradona, vedeta argentiniană şi Joao Havelange, preşedintele brazilian al FIFA. Întrebarea este: ce vrea bătrânul, să-l îmbrăţişeze ori să-l strângă de gât pe năbădăiosul... dopangiu?

şi-a încântat, din nou, suporterii: preluare pe piept şi şut din vole - gooooll, Maradona!!!; o centrare de pe partea stângă, plonjon, cap şi, iarăşi, gooolll, Maradona!!! lovitură liberă de la 20 m şi acelaşi Maradona, goooollll!!!! Delir în tribune şi scandări: "Diego no se va!"

"MI-E MILĂ DE TATĂL MEU BOLNAV..."

În vara anului 1992 suspendarea i-a expirat, dar, aşa cum a declarat, Diego nici n-a vrut să mai audă de Napoli. Marcos Franchi, prietenul şi impresarul său era disperat, pentru că, şi aşa, perioada de suspendare l-a costat o groază de bani pentru contractele de reclamă şi publicitate încheiate pentru clientul lui şi neonorate. Avea de ales între trei oferte: Boca Juniors, Olympique Marseille şi FC Sevilla. Într-un târziu, Maradona a acceptat să meargă în Spania: "I-am promis tatălui meu bolnav că voi reveni în fotbal şi vreau să mă ţin de cuvânt" - le-a spus el ziariştilor. A ales clubul spaniol şi pentru bani, dar şi pentru că acolo era antrenor conaţionalul lui Carlos Bilardo, cel care garantase că va juca şi la 35 de ani. Obiectivul declarat al conducerii echipei din Sevilla era calificarea într-o cupă europeană, iar Diego era garanţia succesului. În septembrie 1992 îşi începe scurta-i carieră la Sevilla, care plătise pentru el 7,5 milioane dolari. În februarie 1993 revine în reprezentativa Argentinei, cu prilejul partidei cu Brazilia, organizată la aniversarea a 100 de ani de la crearea Federaţiei Argentiniene de Fotbal.

La club, ca şi pe vremea când juca la Barcelona, ba era genial, ba se făcea de râs, iar nopţile umbla teleleu prin baruri, având conflicte, de mai multe ori şi cu poliţia. Conducătorii clubului au mers până acolo încât au angajat câţiva detectivi care să-i urmărească toate mişcările nocturne. Aceştia au întocmit un raport detaliat: escapade cu femei de joasă condiţie, consum excesiv de alcool, scandaluri...În consecinţă, clubul a refuzat să-i mai plătească ultima rată a transferului, în valoare de 1,125 milioane de dolari, mai ales că, în 1993, echipa s-a situat abia pe locul 7 în clasamentul final şi n-a prins loc nici măcar în Cupa UEFA...

ÎNTOARCEREA FIULUI RISIPITOR

Supărat şi pe spanioli, Maradona se înapoiază în Argentina şi, în septembrie 1993, semnează pentru Newell's Old Boys. Apare în echipa naţională, în octombrie acelaşi an, în partidele baraj cu Australia (1-1 şi 1-0) pentru turneul final al C.M. În februarie 1994, Newell's renunţă la serviciile lui pentru că nu se supune nici unei discipline. Atacat de presă, asaltat zilnic de zeci de gazetari dornici de noutăţi picante, Diego îşi iese din pepeni şi trage cu puşca lui cu aer comprimat, rănind patru dintre ei.

Alfio Basile, cu toate riscurile pe care le implica prezenţa lui Maradona, îl include nu numai în lotul reprezentativ, ci şi în11-le de bază, al cărui căpitan este investit...

După controlul antidoping, Maradona a recunoscut că a folosit efedrină, o substanţă menită a-i facilita respiraţia, conform indicaţiilor altui doctor decât cel al lotului şi, fără să mai comenteze sau să acuze pe cineva, a părăsit cantonamentul...

A mai căzut o stea, cea mai strălucitoare a fotbalului mondial din ultimii 20 de ani. Cine-l va înlocui pe Diego Armando Maradona şi când?

Pagină realizată de N.I. Dobra

F.C. INTER SIBIU are un junior la lotul UEFA'95 -

ADRIAN MIHU

Adrian MIHU n. 27.XI.1976 Sibiu
* component al lotului UEFA '95 (antrenor Ion Pârcălab)
* elev la Liceul de construcţii nr. 7 Sibiu

Convocat la lot pentru efectuarea unui stagiu de pregătire centralizată la 27.VII.1994, la Breaza, elevul prof. Florin Mihăescu, a "rezistat" concurenţei cu alţi tineri fotbalişti din ţară şi a rămas la lot, cu care a făcut deplasarea în Polonia, pentru două jocuri amicale cu reprezentativa similară a Poloniei.

Cele 2 jocuri s-au terminat cu rezultatele de 1-1 şi 4-2 în favoarea fotbaliştilor noştri. Adrian Mihu a jucat în al doilea joc, având o comportare bună.

În continuare echipa României va mai disputa jocuri de calificare pentru C.E. (care se vor desfăşura între 17-23 oct. 1994 în Austria), cu echipele Turciei (26-28 aug. la Plopeni) şi la 30 aug. cu naţionala Moldovei la Chişinău. În continuare, un scurt turneu în Slovacia şi manşa dublă în Turcia la 4-6 oct.

Ne bucură prezenţa lui Mihu Adrian în reprezentativa ţării şi-i urăm succes!

"Şi în baschet trebuie căutaţi şi promovaţi managerii veritabili"

urmare din pagina 1

greu poate faţă de posibilităţile şi disponibilităţile existente aici.

- Cauza?

- Nu este una singură, sunt mai multe, dar primul pas care trebuie făcut este atragerea şi promovarea unui om care - pe lângă dragostea şi pasiunea faţă de acest sport - să aibă certe calităţi de manager.

- Niciodată Mihai Albu nu a venit la Sibiu...cu mâna goală...

- Am adus echipei un rând de echipament ADIDAS din lotul cu care se face pătrunderea pe piaţă cu acest nou sortiment. De asemenea, fac toate demersurile posibile pentru a asigura participarea elevilor antrenorului Mircea Vulc la turneul pe care îl organizez în apropiere de Braunschweig, la sfârşitul acestei luni.

UN ZVON

Se pare că la Şoimii COMPA, locul ing. I. Bucur l-a luat dl. I. Nistor. Vom verifica.

Peluza a III-a
Generalul Puiu

Uniforma academicianului francez seamănă, atât prin croi cât şi prin abundenţa de fireturi, cu uniforma de general. Se zice că un academician care, cu prilejul unei recepţii, a nimerit din întâmplare lângă un ofiţer, a fost întrebat de bravul militar din ce armă face parte. Răspunsul academicianului a fost prompt şi scurt: geniu!

Împăratul Napoleon însuşi îşi avansa plutonierii la grad de general, răsplătindu-le devotamentul şi abnegaţia. Prin cazărmile din Franţa se întreţinea ideea că în fiecare raniţă se găseşte un baston de mareşal, soldatul neavând altceva de făcut decât să ştie să-l scoată la vedere. Cum? Luptând exemplar. După faptă, şi răsplată!

Avansarea "la excepţional" s-a practicat cu succes şi la noi chiar pe timp de pace, cu modificarea criteriilor.

Citim în presa sportivă că un Decret prezidenţial a pus capăt stării de colonel în care se găsea antrenorul Puiu Iordănescu şi l-a transformat brusc în general get-beget. Parafrazând, putem zice că în sacoşa fiecărui fotbalist se găseşte treningul de general.

Un peluzist care n-are astâmpăr până nu-şi dă părerea, spunea că n-ar îndrăzni să conteste meritele pe plan sportiv ale antrenorului Anghel Iordănescu, dar că generalul Puiu se pare un personaj confecţionat. Nu ştia să explice de ce.

Dacă pe la vreo recepţie la Federaţie, proaspătul avansat ar fi întrebat din ce armă face parte, acesta ar putea să răspundă fără nici o ezitare, prompt şi scurt: fotbal.

Mihai BRATU

"DE CE NU AM CÂŞTIGAT "NOI"!?

urmare din pagina 1

tă în ţară, ne dădeau dreptul să credem în steaua noastră şi să cântăm în microbuzul condus de "unchiu" (apelativ adoptat de toţi membrii grupului, pentru şoferul nostru).

Şi, ajunşi acolo, aceşti copii minunaţi nu au fost cu nimic mai prejos decât adversarii lor: italieni, francezi, englezi, belgieni, elveţieni etc.

De ce, totuşi, nu am câştigat noi?

- Pentru că am fost singura echipă prezentă la turneu, din cele 16 ţări participante, care a sosit în preziua turneului, după 3 zile şi 2 nopţi de călătorie infernală. În al doilea rând, nu am câştigat pentru că i-a fost imposibil antrenorului să refacă în mai puţin de 16 ore, potenţialul de joc al fiecărui sportiv după 3 zile de inactivitate şi pe un fond de oboseală accentuată. Şi, în sfârşit, un alt motiv este acela că "NOI" eram aproape lipsiţi de experienţă internaţională (1 - 2 turnee externe), în timp ce adversarii noştri aveau "la bord" circa 8 - 10 turnee din calendarul internaţional al acestui an.

Abia din a treia zi de concurs, copiii noştri, refăcuţi fizic, psihic şi readuşi la nivelul tehnic solicitat de un astfel de turneu, au confirmat că în condiţii normale, pot mult mai mult, talentului şi calităţilor lor căzându-le victime reprezentanţii Suediei, Franţei, Ungariei, Elveţiei etc.

Cu cele 3 victorii din 5 meciuri obţinute de Silviu, Angelo şi Geanina şi 2 ale Alinei, am arătat tuturor că fără oboseala din primele două zile şi având poate, prin sprijinul F.R. Tenis, un calendar internaţional mai dens, copiii noştri se pot întrece cu oricine în lume.

Deocamdată, datorită sistemului de desfăşurare a turneului, cu 3 victorii nu am putut fi între primii, dar de "NOI" veţi mai auzi.

Nu-i aşa Silviu, Angelo, Geanina şi Alina?

Şi nu aş putea încheia fără a vă destăinui că "NOI" am oferit premiul I cu "coroniţă" d-lui Ilie Tănăsoiu ("unchiu") pentru cel mai bun şofer al turneului final - peste 100 de ore de conducere în cele 6 zile de călătorie. La revedere FRANŢA, pe curând!

Un sibian în America

Martor ocular la partidele susţinute de reprezentativa de fotbal a României la turneul final al Campionatului Mondial din SUA, distinsul avocat Mircea Ludoşan, fost arbitru divizionar (aspirant la...ecusonul FIFA) a acceptat să ne relateze unele fapte şi impresii personale, oferindu-ne şi câteva fotografii. Să-i dăm, deci, cuvântul:

"Vineri 17 iunie a început marea "aventură" americană a fericiţilor posesori ai vizei pentru acces pe...pământul făgăduinţei. Am plecat de pe aeroportul Otopeni cu un avion al companiei DELTA, zburând pe ruta Viena-Frankfurt-New York-Los Angeles. Condiţii excelente şi servicii de calitate. Pe aeroportul John Kennedy din New York, prima surpriză: autorităţile americane ne-au vizat paşapoartele, fără a ne întreba dacă dorim sau nu, până la data de 26 decembrie 1994!

La ora 18 (ora locală) am aterizat la Los Angeles şi am fost transportaţi la hotelul Ramada din West Hollywood. La recepţie, pe perete se afla urarea "Bine aţi venit în America". Primul cunoscut întâlnit: Aristide Buhoiu, directorul revistei Universul pe care o scoate la Los Angeles. Îmbrăţişări, pupături, emoţie. Ne fotografiem în holul hotelului spre a imortaliza momentul. La repartizarea camerelor, încă o surpriză, de astă dată, neplăcută: datorită prezenţei în acelaşi hotel a 100 de elevi şi studenţi români câştigători ai diferitelor olimpiade pe ţară, am fost nevoiţi să dormim câte doi în pat. Deci, şi la americani se mai produc încurcături organizatorice. (N-am auzit nici gemete, nici chicoteli). Am dormit destul de agitat, cu gândul la dificilul meci pe care ai noştri îl aveau de susţinut a doua zi, dar şi datorită diferenţei de fus orar faţă de România"...

(continuare în numărul următor)

DR. ALEXANDRU COSTEA: "SUNT VICTIMA UNEI PENIBILE LUCRĂTURI!"

urmare din pagina 1

care sunt supuşi jucătorii. Nici un medic nu va accepta să mestece în ciorbă. Pentru asta sunt bucătari!

- Vi s-a reproşat, în acelaşi context, că nu prea staţi bine cu sănătatea şi că era nevoie de un medic mai tânăr...

- E adevărat că sufăr de o cardiopatie ischemică din 1984, dar de atunci şi până astăzi nu mi-a făcut nimeni treaba mea. Mă aşteptam, încă de la Păltiniş, să mi se găsească noduri în papură de vreme ce prof. Halagian s-a exprimat, cu martori, că are la Bucureşti un "băiat, mare specialist în arta culinară (biftec tartar) şi care trebuie adus neapărat la Sibiu". Este vorba, aşadar, de o penibilă lucrătură. Eu înţeleg că dl. Halagian poate avea preferinţe pentru un anume medic sau fel de mâncare, dar de ce nu spune cinstit? De ce umblă cu scuze care acuză?

- Când şi cum aţi făcut cunoştinţă cu...succesorul dv.?

- A doua zi după "amicalul" cu Petrolul de la Sibiu, în 2 august a.c., după-amiaza. Venisem, ca de obicei, la program. Petre Purima, care mă aştepta în faţa stadionului, m-a rugat să urc urgent la şefu'. În camera profesorului, noul doctor îi consulta pe Radu Niculescu şi pe Maier. Am făcut cunoştinţă. Culmea impertinenţei a fost atinsă atunci când noul doctor, fără să se scuze într-un fel că-mi consultă pacienţii (gest obligatoriu de etică deontologică medicală), m-a întrebat dacă-i cunosc şi dacă pot să-i dau relaţii despre ei. Aşa ceva nu mai păţisem în 30 de ani de meserie! Normal că m-am supărat şi am protestat. Profesorul Halagian a încercat să se scuze, motivând că n-a putut să mă anunţe despre sosirea noului medic pentru că "nu am ştiut numărul dv. de telefon"?! Brusc, aşadar, toată lumea de la club îmi uitase telefonul! Ulterior am aflat că în dimineaţa aceleiaşi zile, noul doctor fusese prezentat Consiliului de administraţie. Situaţia este atât de penibilă şi lucrătura atât de evidentă încât daţi-mi voie să nu mai insist. Nimeni din conducerea clubului, cu excepţia d-lui Dancu, care mi-a telefonat, n-a dorit să se explice, oficial, faţă de mine.

Domnule doctor, ştiu că deşi F.C. Inter are alt medic, Radu Niculescu este tot în tratamentul dv.!

- Cum tratamentul dr. Dumitru nu i-a ameliorat situaţia, jucătorul Niculescu s-a prezentat la Cabinetul judeţean de medicină sportivă, solicitându-mă. L-am consultat, punându-i diagnosticul: leziune ligament colateral intern genunghi stâng, cu suspiciune de leziune de menisc intern. I l-am pus în burlan gipsat pentru 10 zile, i-am dat tratament general cu antiinflamatorii şi trofice capsulo-ligamentare. Dus la Bucureşti, în 12.08., la renumitul ortoped dr. Vasile Popescu de la Spitalul de urgenţă, acesta a confirmat diagnosticul meu, prescriindu-i încă 10 zile de repaus. Nu că trag spuza pe turta mea, dar medic primar în medicină sportivă fiind, ca şi medic specialist pediatru, nu mă dau cu una cu două pe un mult mai tânăr medic specialist în balneo-fizioterapie. Domnul Halagian are voie să-l prefere totuşi...

- Vă mulţumesc.

TROFEUL "CARPAŢI" SIBIU 1994

urmare din pagina 1

micul dejun gratuit, apă minerală şi cafea nonstop, precum şi mingi de joc. Trebuie să recunoaştem că acest turneu internaţional de tenis-veterani este - şi numai ca model de organizare - un unicat în istoria tenisului românesc, o performanţă greu de egalat. Şi iată că oamenii au sfinţit locul - aşa cum spune proverbul. Bravo domnule Rakoşi, bravo domnule Giurgiu, v-aţi impus prin muncă, seriozitate, competenţă şi dăruire, ceea ce poate atrage invidia oricui. Aprecierea de care se bucură acest turneu este atestată de prezenţa, pe listele de concurs, a campionilor naţionali la toate categoriile de vârstă, cât şi de participarea numeroasă a doamnelor. Nu cunosc ca pe listele de concurs să fi fost înscrise vreodată 17 perechi la dublu mixt. Prin tot ce au făcut pentru buna desfăşurare a concursului, unde competitorii români, germani, francezi şi chiar din S.U.A. s-au simţit ca la ei acasă, merită să le aducem cele mai calde felicitări. Participarea masivă şi succesul celei de a III-a ediţii a Trofeului "Carpaţi" Sibiu 1995 este asigurat încă de pe acum. Regretăm că turneul s-a încheiat".

Tiberiu Grad (decanul de vârstă - 82 de ani şi preşedintele de onoare al F.R.T. Veterani): "Îmi face multă plăcere să constat că această acţiune, care a pornit din iniţiativa mea, a avut succes aici la Sibiu. Asta pentru că, acum 13 ani, fiind invitat la campionatul European de tenis - veterani, ce a avut loc în Germania, deşi participam ca jucător necunoscut în Europa, mi-am adjudecat titlul de campion european al categoriei 65 de ani (1978). De acolo am luat ideea aceasta de a organiza şi la noi în ţară concursuri şi campionate naţionale de tenis veterani. Aşa am reuşit organizarea în ţară a F.R.T. - Veterani (preşedinte ing. Alexandru Greabu) şi a mai multor campioante în diferite centre. În ceea ce priveşte Trofeul Carpaţi constat şi remarc că în comparaţie cu ediţia din 1993 s-au făcut mari progrese. Trebuie să remarc, în special, activitatea celor doi organizatori de bază, domnii Rakoşi şi Giurgiu. Sunt sigur că Trofeul Carpaţi, care se va organiza în 1995, va avea un succes şi mai mare. Ca preşedinte de onoare al F.R.T.V. apreciez că ediţia viitoare se va bucura de şi mai mari succese".

Dată fiind ora înaintată la care s-a încheiat disputa finală pe categorii, rezultatele întrecerii le vom comunica în ziarul "Tribuna" de marţi, 16 august.

Seară românească, în SUA, cu Viorel Hizo şi Mircea Dancu

Amatorii de fotbal din Sibiu (şi nu numai) cu siguranţă că îşi amintesc de inginerul Lucian Bogdan, ani la rând unul dintre fermenţii "sportului rege" din oraşul nostru. Şef de secţie, apoi director la Independenţa II, Lucian Bogdan a ştiut să se împartă între obligaţiile de serviciu şi marea lui pasiune - FOTBALUL. Excelent organizator, sufletist şi "bolnav de fotbal", singurul său vis a fost să vadă echipa reprezentativă a Sibiului - pe atunci Şoimii - în prima divizie...

La 6 august a.c. s-au împlinit 6 ani de când, sătul de toate şi de toţi, văzând că se luptă cu morile de vânt, la o vârstă când alţii s-ar fi dat bătuţi şi ar fi aşteptat anii de pensie, dl. Bogdan şi-a luat lumea-n cap şi s-a stabilit în SUA.

Zilele trecute, am primit o misivă de la domnia sa, din care voi reproduce - pentru cititorii noştri - câteva pasaje: "Am venit într-o ţară a cărei limbă nu o cunoşteam absolut deloc. Nici măcar un cuvânt. După o muncă de 31 de ani la Independenţa Sibiu, am aterizat în America doar cu un geamantan. Nu a fost deloc uşor. Am tras din răspunderi şi, în scurt timp, am început să am şi anumite satisfacţii, care mi-au dat forţa de a învinge necunoscutul. Totul a culminat în luna ianuarie 1994 când, la o adunare de mai multe mii de oameni din comunitatea noastră, am fost ales în unanimitate să conduc Romanian Tricolor Club. Aici, în zona oraşului Detroit trăiesc peste 80.000 de oameni care îşi au rădăcinile în scumpa şi frumoasa noastră ţară. (...) O primă satisfacţie a fost cu ocazia jocului cu Elveţia. În ajun, Romanian Tricolor Club a avut ca invitaţi 500 de oameni veniţi din România, care s-au întâlnit cu cei din comunitatea noastră. Am oferit un program artistic şi o masă pur românească. La această "seară românească" au participat şi doi amici comuni din Sibiu: Viorel Hizo şi Mircea Dancu. Încă nu am un "stat major" cu care să pot acţiona aşa cum doresc, dar voi găsi eu oameni şi vom face ca acest club să devină cunoscut (va urma).

DECES

Cu nemărginită durere anunţăm trecerea în nefiinţă, după o scurtă, dar grea suferinţă, a celei care a fost o deosebită soţie, mamă şi bunică

MARGARETA CIOBANU - 63 ani -

Înmormântarea, azi, 15 august, ora 9.00, din str. Intrarea Siretului nr. 6.

Îndurerata familie

CONDOLEANŢĂ

Suntem alături de familia Ciobanu, greu încercată prin dispariţia dragei lor

MARGARETA.

Dumnezeu s-o odihnească.

Fam Vasile Brumar

HALAGIAN ARUNCĂ PISICA MOARTĂ ÎN CURTEA LUI M. STĂNESCU

TRIBUNA sporturilor

SUPLIMENT SĂPTĂMÂNAL DE INFORMARE SPORTIVĂ AL COTIDIANULUI INDEPENDENT "TRIBUNA"

Anul IV, nr. 228 | 22.08. - 28.08.1994 | 4 pagini, 100 lei

FOTBAL, DIVIZIA NAŢIONALĂ

ATACUL SUBLIM, APĂRAREA ŞVAIŢER...

F.C. INTER - OŢELUL GALAŢI 4-4 (3-1)

Adus cu surle şi trâmbiţe la Sibiu, tacticianul Florin Halagian şi-a dat cu stângul în dreptul, cum se spune, încă de la meciul de debut al noii ediţii de campionat. Cu tot respectul pe care (încă) i-l purtăm, trebuie să spunem că EL şi nu ECHIPA este artizanul acestui neaşteptat eşec. Da, eşec, pentru că, în cadrul noului sistem, cu 3 puncte la victorie, pierderea a două dintre ele, şi încă la un meci casă, este un bilanţ dezastruos.

O să ni se reproşeze (dar nu-i bai, suntem de-acum vaccinaţi!) că descurajăm conducerea tehnică şi jucătorii, că nu recunoaştem eforturile materiale făcute, că întrecerea e abia la debut şi e timp de dres busuiocul. Nimic mai neadevărat! Noi, şi toţi aceia care iubesc echipa interistă, cerem fotbal de calitate şi rezultate. Vremea gargarei a trecut! Până una-alta, avem doi antrenori secunzi, doi maseuri, alt medic şi numai un punct în clasament deşi am întâlnit o echipă din plutonul doi valoric al primei divizii...

În speranţa că semnalul nostru (uşor) critic a fost corect receptat, iată "filmul" jocului. Meciul începe vioi, cu presiune teritorială în jumătatea gălăţeană. Lăsându-l doar pe bătăiosul Cioloboc în avanposturi, oţelarii suportă destul de lejer

Marian MĂRGĂRIT

dominarea interistă. Văsîi şi Maier fiind strâns marcaţi de Haraga şi Dudan. Sibienii forţează excesiv doar pe flancul stâng, dar timp de 20 de minute nu înregistrăm nici un şut ca lumea, şi nici un corner la poarta lui Călugăru. Dar, surpriză: în min. 21, Tâlvan, remarcabil ca travaliu, recuperează la 18 metri, îl lansează scurt pe **Cristi Lazăr**, care pătrunde în careu, sutează cu boltă. Călugăru - puţin ieşit - atinge balonul dar nu-l poate opri să intre în plasă sub "transversală" şi 1-0. Descătuşaţi, sibienii zburdă şi mai înscriu rapid de două ori: în min. 27, după cornerul executat de Maier, defensiva gălăţeană se bâlbâie şi, pe fază, **Marian Mărgărit**, cel care va fi omul nr. 1 al lui F.C. Inter, reia din apropiere în gol; în min. 30, Călugăru greşeşte monumental, permiţându-i lui **Adi Văsîi** (bravo pentru inspiraţie!) să-i fure mingea şi s-o introducă în poarta goală din afara careului mare. Au fost zece minute de vis care au ridicat tribunele în picioare şi au adus scorul la 3-0! În min. 39, acelaşi Văsîi şutează splendid, din alergare, puţin alături. Peste două minute, în timp ce interiştii savurau urcarea sacilor în propria căruţă, un contraatac pornit de Vali Ştefan îl găseşte

continuare în pag. 4

Mircea BIŢU

Peluza a III - a

ZARURI

Pentru simplul motiv că adevărul este călăuza cea mai sigură am să vă spun adevărul: nu am fost la meci! Am jucat table cu un prieten. Nu m-am speriat nici de preţul biletului de intrare, nici de avancronicile presei sportive. M-au năpădit musafirii imediat după ce s-a terminat treaba de la stadion şi am aflat cum a fost. Dar, din auzite e greu să extragi realitatea. Mie nu mi-a venit să cred că la 3-0 se poate ajunge unde s-a ajuns, nu mi-a venit să cred că un jucător a făcut figuraţia cea mai penibilă şi n-a fost înlocuit, nu mi-a venit să cred că alt jucător pentru care de fapt am toată consideraţia a stârnit râsul, nu mi-a venit să cred că o mână de oameni îşi pot încuraja echipa anulând majoritarii, nu mi-a venit să cred că este mai important să dai sfaturi arbitrului tuşier decât băieţilor din teren, nu mi-a venit să cred ce mi-au spus musafirii mei veniţi de la faţa locului.

Dar, dacă eu n-am fost acolo, pe fază, cum se zice, nu mă pronunţ. Am jucat table în continuare. Am dat 4-4.

Mihai BRATU

DECLARAŢII DUPĂ MECI

✦ **MIHAI STOICA, preşedintele secţiei de fotbal Oţelul Galaţi:** "Sunt fericit. Pentru noi remiza asta este echivalentă cu o victorie. De când se ştie echipa mea n-a dat 4 goluri în deplasare". ✦ **IOAN SDROBIŞ, antrenorul Oţelului:** "Remarc întreaga mea echipă. Am ştiut că nu pierd la Sibiu deşi Călugăru are 3 goluri pe conştiinţă, gafele lui turnând plumb în picioarele coechipierilor. O să-l bag într-un sac şi-o să-l trimit...văd eu unde! În pauză, la 3-1, le-am spus băieţilor că egalăm. Dacă-l aveam pe Bădan în poartă luam 3 puncte astăzi la Sibiu" (n.n. - când îţi iese rezultatul, poţi turui verzi şi uscate. Sdrobiş ăsta n-a auzit de modestie) ✦ **MIRCEA DANCU, preşedintele lui F.C.Inter:** "Dacă aş fi un spectator neutru, aş califica meciul ca unul frumos. E vorba, vă asigur, de un eşec întâmplător. Vom trage învăţămintele cuvenite şi vom recupera pasivul" ✦ **FLORIN HALAGIAN, antrenor principal la F.C. Inter:** "Am mizat pe ofensivă cu gândul la cele trei puncte. Se pare că la 3-0 a apărut ghimpele automulţumirii, că aşa e fotbalistul român! M-au surprins greşelile şi nesincronizările din defensivă, în special la Stănescu şi parţial şi la Tâlvan. La golul 3 al Galaţiului a fost ofsaid. Este pentru prima oară în carieră când conduc cu 3-0 şi nu câştig! Nu caut scuze, dar poezia din jocul fundaşilor noştri a compromis eforturile înaintaşilor care au jucat excepţional. Îi remarc pe Mărgărit, Lazăr, Văsâi şi Maier. Lui Blid nu-i reproşez nimic, doar că n-a apărat nici unul din golurile gălăţenilor. Sper ca legitimările pe care le vom face săptămâna viitoare să dea un plus de încredere echipei".

În ziarul "TRIBUNA" de marţi vom reveni asupra acestui meci de infarct.

B. MIRCEA

Clasamentul Diviziei Naţionale

1. Rapid	1	1	0	0	5-1	3
2. Petrolul	1	1	0	0	4-1	3
3-5. FC Argeş	1	1	0	0	3-1	3
Ceahlăul	1	1	0	0	3-1	3
Electroputere	1	1	0	0	3-1	3
6. FC Naţional	1	1	0	0	3-2	3
7. Gloria Bistriţa	1	1	0	0	2-1	3
8-9. Oţelul Galaţi	1	0	1	0	4-4	1
F.C. INTER	1	0	1	0	4-4	1
10. Sp. Studenţesc	1	0	1	0	1-1	1
11. FC Maramureş	1	0	1	0	1-1	1
12. Univ. Craiova	1	0	0	1	2-3	0
13. "U" Cluj	1	0	0	1	1-2	0
14-16. Dinamo	1	0	0	1	1-3	0
Steaua	1	0	0	1	1-3	0
FC Braşov	1	0	0	1	1-3	0
17. UTA	1	0	0	1	1-4	0
18. Farul	1	0	0	1	1-5	0

"Memorialul Serafim Drăgan" - la handbal

În zilele de 3 şi 4 sept. 1994, în organizarea Clubului Sportiv Şcolar Sibiu va avea loc prima ediţie a "Memorialului Serafim Drăgan" la handbal. Cei care doresc să susţină această acţiune vor putea obţine relaţii suplimentare la tel. 43.29.41.

Iniţiere la înot

Astăzi încep înscrierile la cursurile de iniţiere la înot pentru copii, la Baia Neptun. Amănunte suplimentare - la administraţia bazinului.

Ultima oră

* Primul campionat profesionist american de fotbal european va debuta la 9 aprilie 1995 cu 12 echipe (probabil).

* În timpul C.M. de baschet din Canada, doi componenţi ai echipei Cubei - Augusto Duquesne şi Richard Matienzo - au reuşit să înşele vigilenţa gărzilor de la hotel, să fugă în oraş şi să ceară azil politic. Încet-încet, în Cuba nu vor mai rămâne decât Castro şi...fidelii săi.

* Începând din acest an, Asociaţia Presei Sportive din România va acorda o serie de premii: pentru cel mai bun sportiv al anului, pentru cea mai bună sportivă, pentru cea mai bună echipă, pentru fair-play, premiul pentru debut în publicistica sportivă etc. Frumos!

* Echipa Rapid a fost însoţită în Malta, la primul meci din Cupa UEFA, de 16 gazetari! La plăcinte înainte...

* Editura franceză Laffont a anunţat că a semnat un contract cu Diego Maradona pentru editarea biografiei acestuia. Asta-i una, dar cine-o va scrie, că Diego...

* Contra sumei de 1000 de dolari (fiecare), 5 componenţi ai lotului de gimnastică al Ungariei au apărut în pielea goală într-un video-film. Se descurcă fiecare cum poate...

* Cu 1853 p. acumulate, românca Otilia Bădescu se află pe locul 18 în clasamentul celor mai bune jucătoare de tenis de masă din lume.

* Aruncând suliţa doar 56,92 metri la Campionatul European de Atletism, Claudia Isailă s-a situat pe locul 11. Proba a fost câştigată de Trine Hattestad (Norvegia), cu 68 m...

* Arbitrul Mircea Salomir s-a supărat foc pentru că n-a primit şi el Diplomă de onoare cu prilejul sărbătoririi a 85 de ani de la înfiinţarea F.R.F. Săracu!

continuare în pag. 2

(n.i.d.)

Minutul 91

Unii sapă şi plivesc, alţii beau şi chefuiesc

N-am mai pomenit o primă etapă de campionat cu atâtea goluri: 41, adică o medie de 4,55555 goluri de meci. Semn bun, ar zice unul venit doar de două zile în România, de undeva din Patagonia sau Groenlanda, semn rău, zic eu, obişnuit să mă pun de-a curmezişul şi să nu cred că din cocoş mai faci găină, nici din curvă gospodină. Oricum, pentru cei care au fost pe cele 9 stadioane un câştig tot a existat, acela că au văzut goluri - 16 în prima parte a meciurilor, 25 după pauză - autogoluri, cartonaşe galbene şi roşii arătate cu largheţe jucătorilor şi antrenorilor, lovituri de la 11 metri transformate şi ratate, răsturnări de scor spectaculoase şi multe alte giumbuşlucuri. Eu, pedepsit să stau cu urechea într-un tranzistor din care ţipă ca muşcat de streche Ilie Dobre, m-am consolat cu perlele şi schimburile de "amabilităţi" ale comentatorilor, aceiaşi fripturişti, care abia au aşteptat să înceapă Divizia Naţională pentru a fugi din Bucureşti, care-ncotro, pe banii... sponsorilor care habar n-au cu ce se mănâncă fotbalul, dar au auzit de Berlusconi şi Tapie... Aşa se face că, în vreme ce unii sapă şi plivesc, alţii beau şi chefuiesc, c-aşa a fost de când lumea, mai ales pe meleagurile noastre, la răscrucea tuturor vânturilor. Dă, Doamne, să mă-nşel, dar rezultatele de sâmbătă nu-s a bună...

● **F.C. Argeş - Steaua 3-1 (1-0)** Înainte de meci îi căinam pe piteşteni pentru ghinionul de a juca primul meci cu campioana. După meci l-am compătimit pe D. Dumitriu. Dacă vă mai îndoiaţi de valoarea fotbalului nostru autohton, acum aveţi confirmarea: proaspăt promovata F.C. Argeş o umileşte pe vedeta campionatului românesc. Sau a fost trânteală? De ce-ar fi fost? Autorii golurilor: Ceauşu (38), Barbu (76), Dumitru (88), respectiv Militaru (65). Antrenorul secund al argeşenilor, C. Stancu, a fost trimis în tribună de arbitrul I. Crăciunescu. ● **F.C. Maramureş - Sp. Studenţesc 1-1 (0-1)** Cea de-a doua debutantă s-a chinuit cu băieţii federaţiei, deşi se pare că arbitrul Aron Huzu i-a ţinut în frâu cât a putut, umplându-i de cartonaşe (între care şi unul roşu arătat

continuare în pag. 4

Baschetbaliştii de la CSU FOREST SIBIU în turneu în Germania

Înaintea plecării în turneu baschetbaliştii sibieni s-au fotografiat împreună cu preşedintele de onoare al secţiei, Mihai Albu.

Foto: Andrei BUTA

Amănunte în pagina 4

La "naţionalele" de călărie-obstacole şi dresaj - două titluri de campion pentru sibieni

În cadrul Campionatelor naţionale de obstacole şi dresaj ce au avut loc la baza hipică din Piatra Neamţ, reprezentanţii Clubului Sportiv Municipal Sibiu au reuşit să cucerească două titluri de campion naţional şi două medalii de bronz. Astfel în proba de obstacole - juniori 18 ani, Mihai Canta, cu calul Radiana, s-a clasat pe locul 3, acumulând 8 p. penalizare. În proba de dresaj - juniori, Claudiu Nan, cu Udine, s-a situat pe locul I, cucerind titlul de campion cu un total de 421 p. Tot în proba de dresaj-tineret, Diana Chiriţă cu Udine, a reuşit, după o progresie excelentă, să se situeze pe locul I şi să devină campioană a ţării. Tot la această probă, Adrian Gândilă, cu Kirov, a realizat 403 p şi s-a clasat pe locul 3.

Întrecerile s-au constituit într-o utilă verificare înaintea Campionatelor Balcanice, programate la Stara Zagora (Bulgaria) între 3-6 septembrie.

Ilie IONESCU

F.C. Inter - Sibiu: 20 de ani de existenţă!

În picioare: antrenorul Nicolae Ciupudean, N. Belaşcu, I. Blândă, I. Tâlvan, I. Soanea, Tr. Gusan, I. Vasile, I. Popa, G. Matei; rândul de jos: I. Nicodim, D. Păcunar, S. Goghiţă, N. Tatu, I. Bohanga

Recent, ne-a vizitat la redacţie un împătimit al fotbalului, cunoscut (în cartierul Terezian) sub porecla "Garincea", pe numele lui adevărat **Nicolae Ciupudean**. Dânsul a venit (cu un braţ de documente) să ne anunţe că actualul F.C. Inter Sibiu s-a născut cu 20 de ani în urmă şi că acest eveniment trebuie aniversat de sibienii iubitori ai fotbalului.

Prin rândurile de faţă dăm prilejul cititorilor "Tribunei sporturilor" de a afla ce s-a întâmplat cu 20 de ani în urmă şi cum a evoluat actuala divizionară F.C.Inter Sibiu. Deci, totul a început cu ziua de **28 iulie 1972** când, după barajul susţinut la Rm. Vâlcea, echipa de fotbal Independenţa Sibiu a cedat locul în divizia C şi din campionatul naţional de juniori, asociaţiei sportive Textila Cisnădie. Odată cu acest schimb, au fost cedaţi şi câţiva jucători de valoare echipei C.S.M. Sibiu (Cherciu, Soos, Floare, Munteanu, Serfözö şi alţii) împreună cu antrenorul Horst Ratscher.

La Independenţa au rămas doar Centrul de copii şi juniori, cu antrenorul Nicolae Ciupudean, care în ediţia 1972- 1973 a participat în cadrul campionatului judeţean de juniori I sub denumirea de Independenţa Sibiu. S-a câştigat seria Sibiu cu următoarea linie de de clasament 22 21 1 0 127:5 43 puncte, apoi şi barajul pentru titlul judeţean, învingând pe Metalul Copşa Mică cu 2-1.

În ediţia 1973 - 1974, aceşti juniori au fost înscrişi în Campionatul judeţean de seniori - seria Sibiu, pe care au câştigat-o, iar în meciul de baraj, susţinut la Făgăraş, cu Stăruinţa Mediaş, au câştigat cu 2-0 şi cu aceasta dreptul de a participa la barajul pentru divizia C.

În ziua de 8 martie 1974, echipa Independenţa Sibiu s-a transformat în Inter Sibiu. Sub noua denumire, meciul de baraj pentru promovarea în divizia C, susţinut la Teiuş cu formaţia locală C.F.R. s-a încheiat cu 0-0, iar în returul de la Sibiu, Inter a câştigat cu 3-0 promovând în divizia C.

Deci, de la această promovare s-au împlinit 20 de ani. Iată componenţa echipei: **Soanea - Popa, Naghi, Arsene, Marcu - Voinea, Suciu, Matei (Goghiţă), Cherciu - Buga, Niţescu (Păcuraru)**, antrenor fiind **Ioan Cherciu**.

Aşadar, au trecut, pe nesimţite, parcă, două decenii. E de datoria noastră, şi nu numai, să ni-i amintim şi să le fim recunoscători celor care, prin truda şi pasiunea lor, au deschis pârtie apreciatei echipe de astăzi.

Ilie IONESCU
foto: Vasile CÂRDEI

Sportivii sibieni de ieri, de azi şi de mâine: ROXANA FERA

Printre oficialii prezenţi la competiţia internaţională de tenis - veterani -, "Trofeul Carpaţi", am întâlnit-o pe proaspăta absolventă a Liceului energetic Sibiu - Roxana Fera - nimeni alta decât sora cunoscutei multiple campioane a ţării la schi alpin - Mihaela Fera. Aflată în exerciţiul funcţiunii, pe scaunul arbitrului principal, la una dintre partide, am aşteptat-o pentru un interviu. În acest timp am stat de vorbă cu tatăl ei, Sebastian Fera, profesor de sport la Şcoala generală nr.21 Sibiu, care ne-a prezentat cartea de vizită a Roxanei.

S-a născut în Sibiu la data de 21 ianuarie 1976. De la sora ei, dar şi de la părinţi - ambii foşti handbalişti, iar în prezent profesori de sport, Roxana a moştenit dragostea pentru sport. Astfel prima cunoştinţă cu sportul a făcut-o în 1979, pe când era la grădiniţă, a fost adusă la bazinul Olimpia să înveţe înotul având ca profesor pe Nicolae Dembiţchi. Paralel, sâmbăta, părinţii o duceau la Păltiniş, unde se iniţia şi în

tainele schiului. Aici, ajutată şi de sora ei, a prins repede gustul alunecării pe zăpadă devenind concurentă, mai întâi în "Cupa speranţelor sibiene", apoi a reprezentat judeţul Sibiu în finalele pe ţară ale fostei Daciade. În anul 1985 face cunoştinţă cu tenisul, mai bine spus cu profesorul Dorin Cismaş de la C.S.Ş. Sibiu, care a îndrumat-o în acest sport al eleganţei. Astfel, timp de 3 ani a cochetat vara cu tenisul, iarna cu schiul, până în 1988 când a trecut la secţia de tenis de la Libertatea, sub bagheta prof. Emil Pantazopol. Aici, a început drumul spre performanţă. Primul succes, un loc 2 în "Cupa Dinamo Braşov". De atunci a rămas la tenis.

- Aşadar, Roxana, de la schi la tenis, dar văd că îndeplineşti funcţia de arbitru, cum se explică?

- Este firesc deoarece vreau să urmez şi şcoala de antrenori, iar ca atare, trebuie să am cunoştinţe de regulament. Acest lucru îl pot face prin arbitraj. Acum sunt componentă a secţiei de tenis T.C.S. R&G, secţie unde particip la mai multe concursuri.

- Acum, după ce ai luat BAC-ul, ce intenţii ai?

- Deocamdată, un an fac pauză, apoi voi vedea unde mă duc. Mă pregătesc pentru meseria de antrenor de tenis, ajutată de domnii Rakoşi şi Giurgiu.

- Despre sora ta Mihaela, ce mai ştii?

- În prezent se află în America, la un stagiu de pregătire, mai mult nu vă pot spune.

- Aşadar, în curând Roxana Fera va fi arbitru, dar şi antrenor. În ambele posturi îi dorim să fie la înălţime.

Ilie IONESCU

Un sibian în America

2. Cu două ore înaintea primului meci al reprezentativei noastre la turneul final al Campiona-tului Mondial ne aflam în tribunele stadionului Rose Bowl din Pasadena. "Olim-picii" noştri, într-o organizare perfectă şi cu decenţa caracteristică românilor, în apropierea stadionului au desfăşurat steagul ţării noastre, scandând "Ro-mâ-ni-a!" La rândul lor, suporterii columbieni, în număr mult mai mare, cu pe-ruci imitând podoaba capilară a lui Valderrama, strigau cât îi ţineau bojocii: "Co-lum-bi-a!" Toţi, văzând grupuri de români, ridicau trei degete vrând să ne arate câte goluri vom încasa.

Înainte de fluierul de început al partidei, timp de 40-45 de minute s-a desfăşurat o frumoasă festivitate, cu defilarea delegaţiilor tuturor ţărilor participante la acest turneu final. La un moment dat, o doamnă blondă a încercat să ţină un discurs. Un val de fluierături şi de huiduieli s-a abătut asupra ei. De la localnici am alfat că era una din personalităţile statului California, foarte nepopulară pentru că luase măsuri de reducere a locurilor de muncă. După câteva încercări nereu-şite de a se face ascultată, cucoana a părăsit microfonul cu coada între picioare. Oricum, festivitatea a fost extraordinară.

(va urma) **Mircea LUDOŞAN**

Programul jocurilor de handbal, Divizia B feminin şi masculin - tur

Aşa după cum v-am informat, Campionatul naţional de handbal, Divizia B, începe la data de 3 septembrie cu partidele tur. Reamintim iubitorilor acestui sport că partidele din Divizia B (m+f) se desfăşoară sâmbăta de la ora 10 în sala Armatei (pentru echipele sibiene) şi pe terenul în aer liber din Copşa Mică, de la ora 11. Echipele de juniori vor susţine partidele duminica, de la ora 10, în sala Armatei.

3 septembrie: Institutul militar "Nicolae Bălcescu" Sibiu - Metalul Copşa Mică (m). **10 septembrie:** C.S.M. Paloma Sibiu - Socomar Tara Piteşti (f). **17 septembrie**. Institutul militar "Nicolae Bălcescu" Sibiu - Nitramonia Făgăraş (m). **24 septembrie**: C.S.M. Paloma Sibiu - C.S.M. Sf. Gheorghe (f). Metalul Copşa Mică - ISEPT Ploieşti (m). **1 octombrie**: Institutul militar "Nicolae Bălcescu" Sibiu - Tehnoutilaj Odorhei (m). **8 octombrie**: C.S.M.Paloma Sibiu - M.C. Service Oltcit Craiova (f). Metalul Copşa Mică - Mopaco Sf. Gheorghe (m). **15 octombrie**: Metalul Copşa Mică - Petrolul Teleajen (m). **22 octombrie**: C.S.M. Paloma Sibiu - Electromureş Tg. Mureş (f). Institutul militar "Nicolae Bălcescu" Sibiu - Electra Bucureşti (m). **29 octombrie**: Metalul Copşa Mică - Nitramonia Făgăraş (m). **5 noiembrie**: Institutul militar "Nicolae Bălcescu" Sibiu- Arctic Găieşti (m) C.S.M.Paloma Sibiu - Nitramonia Făgăraş (f). **12 noiembrie**: Metalul Copşa Mică - Tehnoutilaj Odorhei (m).

Campionatul republican juniori I

25 septembrie: C.S.Ş. Sibiu - LEFES Braşov. **9 octombrie**: C.S.Ş. Sibiu - Petrolul Teleajen. **23 octombrie**: C.S.Ş. Sibiu - C.S.Ş. Turda. **30 octombrie**: C.S.Ş. Sibiu - Liceul militar "Mihai Viteazul" Alba Iulia.

Ilie IONESCU

Ultima oră

urmare din pagina 1

• Rugbiştii Dănuţ Popa şi Traian Gîrbu, după turneul de pregătire al lotului naţional, au rămas în Franţa. Au mai făcut-o şi alţii şi s-au întors cu coada-ntre picioare.

• Ştefan Birtalan va pregăti timp de 2 ani lotul naţional de handbal al Quatarului. Nu ştiu ce-i va învăţa el pe arabi, dar dolari va câştiga, cu siguranţă. • Cu doar o medalie de argint şi trei de bronz cucerite de atleţii noştri la C.E. de la Helsinki, România s-a clasat pe locul 20. Ce-am fost şi ce-am ajuns!

RUGBY

Campionatul naţional (prima grupă valorică) la debut

A început o nouă ediţie a campionatului naţional de rugby (prima grupă valorică). Iată rezultatele primei etape:

Seria 1

Dinamo Bucureşti - Universitatea Cluj-Napoca 14-8
Universitatea Remin Baia Mare-Ştiinţa Petroşani 19-15

Seria a 2-a

Minerul Lupeni - CFR Constanţa 20-12
Farul Constanţa - Universitatea Timişoara 16-0

Seria a 3-a

Steaua - Rulmentul Bârlad 54-13
CSM Foresta Sibiu - CSM Suceava 44-0

Luni, 22 august 1994

13,00 Interferenţe 14,00 Actualităţi 14,10 TVR Iaşi 14,50 TVR Cluj-Napoca 15,30 Desene animate * Piraţii apei negre 16,00 Actualităţi 16,10 Avanpremiera TV 16,25 Ne-am interesat pentru dumneavoastră 17,00 Emisiune în limba maghiară 18,30 Film serial * California visează 19,00 De luni până luni 19,30 Desene animate * Candy, Candy 20,00 Actualităţi 20,40 Publicitate 20,45 Teatru TV * O zi de vară 21,50 Personalităţi din diaspora românească 22,20 Transfocator 22,50 MTV 23,20 Actualităţi 23,45 Arte vizuale 0,15 Repriza a treia 1,00 Închiderea programului

MARŢI, 23 august 1994

7,00 TVM 10,00 Actualităţi 10,05 Calendar 10,20 Desene animate * Piraţii apei negre 10,50 Film serial * California visează 11,20 Film serial * Holocaust 12,05 Video-clipuri 12,15 Film serial * Mala Mujer 13,05 1001 Audiţii 14,00 Actualităţi 14,10 TVR Iaşi 15,05 TVR Cluj-Napoca 16,00 Fii tu însuţi! 16.55 Fotbal: Rapid Bucureşti - La Valleta şi Universitatea Craiova - Dinamo Tbilisi 19,20 A fost o zi de 23 August 1994 19,45 Desene animate 20,00 Actualităţi 20,40 Teiecinemateca * Şi Dumnezeu a creat femeia 22,25 Reflector 22,55 Actualităţi 23,10 Clio 1,00 Închiderea programului

MIERCURI, 24 august 1994

7,00 TVM 10,00 Actualităţi 10,05 Calendar 10,20 Desene animate * Plraţii apei negre 10,45 Videolexicon 11,45 Magazin TVE 12,15 Film serial * Mala Mujer 13,05 1001 Audiţii 14,00 Actualităţi 14,10 TVR Iaşi 15,05 TVR Cluj-Napoca 16,00 Actualităţi 16,10 Convieţuiri 17,00 Ucraina - pământ al independenţei 17,15 Alfa şi Omega 18,00 Mari ansambluri folclorice 18,30 Film serial * California visează 19,00 Sensul schimbării 19,30 Desene animate * Candy, Candy 20,00 Actualităţi 20,35 Publicitate 20,40 153.014 KM 20,55 Fotbal: Servette Geneva - Steaua Bucureşti 22,50 Film serial * Dr. Quinn 23,50 Actualităţi 0,05 Întâlnirea de la miezul nopţii 0,45 Jazz-fan 1,10 Închiderea programului

JOI, 25 august 1994

7,00 TVM 10,00 Actualităţi 10,05 Calendar 10,20 Desene animate * Piraţii apei negre 10,45 Călătorie de neuitat 11,25 Divertisment muzical 11,50 Film serial * California visează 12,20 Film serial * Mala Mujer 13,10 1001 Audiţii 14,00 Actualităţi 14,10 TVR Iaşi 15,05 TVR Cluj-Napoca 16,00 Actualităţi 16,10 Un strop de rouă pe chipul Americii de Sud 16,25 Selecţiuni din Gala laureaţilor 17,00 La orizont - economia de piaţă 17,50 Cronografii 18,10 Film serial * California visează 18,40 Ştim conturile fostei Securităţi 19,15 Medicina pentru toţi 19,45 Tragerea multiplă Expres şi obişnuită Loto 20,00 Actualităţi 20,40 Publicitate 20,45 Film serial * Carol cel Mare 21,45 Studioul economic 22,25 Film serial * Forsyte saga 23,20 Actualităţi 23,35 Memorialul durerii 1,00 Simpozion 2,00 Închiderea programului

VINERI, 26 august 1994

7,00 TVM 10,00 Actualităţi 10.05 Calendar 10.20 Curcubeu 11.20 Film seral * California visează 11.45 MTV 12.15 1001 Audiţii 14,00 TVR Iaşi 14,55 TVR Cluj-Napoca 15,45 Tradiţii 16,00 Actualităţi 16.10 Agenda consumatorului 16,30 Lege şi fărădelege 16,45 Emisiune în limba germană 17,45 Pro patria 18,15 Film serial * Întoarcerea la Eden 19,10 Trofeul Carpaţi 19,45 Desene animate 20,00 Actualităţi 20,40 Publicitate 20,45 Tezaur folcloric 21,25 Publicitate 21,30 Film artistic * Furia îngerilor 23,10 A doua Românie 23,40 Actualităţi 23,55 Melodii de neuitat 0,30 MTV 1,00 Cinematograful de noapte * Jocul seducţiei 2.30 Închiderea programului

SÂMBĂTĂ, 27 august 1994

7,00 Bună dimineaţa... de la Iaşi! 8,00 Întâlnirea de sâmbătă 9,00 Calendar 9,10 Tip-top, mini-top 10,00 Film serial * Lassie 10,30 Pas cu pas 11,30 Vârstele peliculei 12,30 Povestea vorbei 13,00 1001 Audiţii 14,00 Actualităţi 14,10 Zodia zimbrului 14,25 Ora 25 -Tranzit TV 19,15 Teleenciclopedia 20,00 Actualităţi 20,40 Publicitate 20,45 Film serial * Mancuso de la FBI 21,45 În căutarea umorului pierdut 22,35 Sport 23,05 Actualităţi 23,25 Film serial * Hunter 0,20 MTV 0,50 Festivalul internaţional de magie şi iluzionism 2,05 Închiderea programului

DUMINICĂ, 28 august 1994

8,00 Bună dimineaţa... la Oradea! 9,00 Calendar 9,10 Arlechino 10,00 Film serial pentru copii * O lume dispărută 10,30 Lumină din lumină 11,30 Viaţa satului 12,40 Trofeul "Carpaţi" la handbal feminin 13,15 Din albumul celor mai frumoase melodii populare 13,30 Atlas 14,00 Actualităţi 14,10 Poşta TV 14,20 Video Magazin 18,20 Serial SF 19,15 Robingo 19,55 Publicitate 20,00 Actualităţi 20,35 Publicitate 20,40 Tragerea LOTO SPECIAL 6/49 şi noroc 20,50 Film artistic * Furia îngerilor 22,30 Arhitectură şi geografie sacră 23,30 Actualităţi 23,45 Maeştrii 0,45 Avanpremieră la "Cerbul de aur", Braşov 1994 1,05 Campionatul mondial de automobilism 1,35 Închiderea programului

MAPAMOND MS SPORT

O STEA ÎN PLINĂ STRĂLUCIRE

Alain Sutter s-a născut la 22 ianuarie 1968 la Berna, în Elveţia. Talentul său a fost remarcat repede şi la 17 ani a încheiat primul contract ca fotbalist profesionist. În ţara lui natală a jucat mai întâi la Grasshopper Zürich, Young Boys Berna şi, din nou, la Grasshopper. În vara anului 1993 a fost împrumutat clubului german FC Nürnberg, unde s-a remarcat rapid ca unul dintre cei mai tehnici jucători din Bundesliga.

Turneul final al Campionatului Mondial din Statele Unite a constituit pentru blondul atacant cu părul lung prins la spate cu agrafe un nou prilej de a-şi etala înalta clasă fotbalistică, în ciuda faptului că reprezentativa Elveţiei n-a depăşit faza optimilor.

Proiecte de viitor: să se căsătorească cât mai curând cu prietena lui, Melanie, să joace fotbal la un club de nivel european şi să aibă un băiat pe care să-l facă fotbalist.

Când are posibilitatea, cel mai mult îi place să se retragă departe de lume, de zgomot şi poluare, să nu audă telefonul, să citească şi să asculte muzică. Dintre spectacole, cel mai mult îi plac cele de cabaret, dar cum acestea sunt seara târziu, nu le poate frecventa decât în timpul scurtelor sale vacanţe.

În SUA a reuşit să înscrie primul gol din partida contra reprezentativei noastre, câştigată de elveţieni cu 4-1. In optimi, contra Spaniei n-a putut juca, fiind accidentat şi lipsa lui făcându-se resimţită.

La 26 de ani, Alain Sutter este un jucător consacrat, o certitudine a fotbalului european.

"15 ani am luptat cu Navratilova!"

Fără îndoială Chris Evert a fost şi a rămas una dintre cele mai mari tenismene din toate timpurile, "duelul" ei cu Martina Navratilova rămânând în memoria iubitorilor de tenis din lumea-ntreagă.

Născută la 21 decembrie 1954 la Fort Lauderdale, în Florida, SUA, ea a dominat tenisul feminin timp de un deceniu, doar Navratilova încercând şi reuşind, din când în când, să o detroneze de pe prima treaptă a podiumului. Din bogatul ei palmares să menţionăm că a câştigat 18 turnee de Grand-Slam (de două ori Australian Open, de 7 ori Roland Garros, de 5 ori Wimbledon şi de 6 ori US Open). S-a aflat pe locul I în clasamentul ATP în perioadele: noiembrie 1975-9 iulie 1978, 14-27 ianuarie 1979, 25 februarie-15 aprilie 1979, 25 iunie-9 septembrie 1979, 18 noiembrie 1980-13 mai 1982, 10 iunie-13 octombrie 1985. Şi-a încheiat cariera în 1989, la vârsta de 35 de ani. Din 1988 este căsătorită cu fotbalistul Frank Mill de la Borussia Dortmund şi au un băiat, Alexander, născut la 12 octombrie 1991. În prezent este comentator de tenis pentru postul de televiziune american NBC şi, din când în când, face pe... actriţa.

De-a lungul carierei sale de jucătoare profesionistă a câştigat 8.896.195 dolari.

- Ce amintiri păstrezi din perioada cât ai fost jucătoare?

- Şi mai frumoase, şi mai amare, ca tot omul. Erau şi pe vremea mea jucătoare de mare valoare, dar adevărata luptă pentru întâietate o duceam cu Martina Navratilova, duel care a durat vreo 15 ani.

- Da, dar Martina a continuat să joace şi nu fără succes...

- E-adevărat, însă nu uitaţi că ea-i mai tânără şi a ajuns mai târziu decât mine în elita tenisului profesionist, acolo unde uzura este foarte mare. Martina s-a născut la 18 octombrie 1956 şi a debutat în marile turnee în 1975, când eu aveam deja în urmă câţiva ani de joc. Poate că aş fi putut şi eu să mai joc o vreme, dar am vrut să-mi întemeiez o familie, să am un copil.

- Sunt diferenţe mari între tenisul care se joacă acum şi cel de acum 10-15 ani?

- Bineînţeles. Acum, majoritatea terenurilor fiind suprafeţe rapide, în pregătirea jucătoarelor se pune foarte mare accent pe îmbunătăţirea forţei loviturilor, pe serviciu. Nu mai este la modă jocul de aşteptare, nu se mai folosesc artificiile tehnice, care plăceau atât de mult spectatorilor. Acum tot ce interesează este eficienţa jocului, pentru că orice victorie aduce mulţi dolari. Pe de altă parte, acum jucătoarele sunt foarte precoce, intrând în circuitul marilor turnee la o vârstă fragedă. Cu siguranţă că nici una dintre campioanele de astăzi nu va mai putea juca până la 35 de ani, ca mine sau până la 38, ca Martina.

- Nu te-ai gândit să revii pe teren ca jucătoare, aşa cum a făcut Bjorn Borg?

- N-am de gând să mă fac de râs. Trebuie să rămân o amintire frumoasă pentru fanii mei. Am câştigat destul pentru ca acum să pot face doar ce-mi place.

- Între Steffi Graf şi Monica Seles, care crezi că este mai puternică?

- Amândouă sunt nişte "megastaruri". Şi între ele s-a dat o luptă aprigă pentru supremaţie. Din păcate, Monica a ieşit din cursă prea repede, după acel stupid atentat. Să sperăm că va reveni, cu aceleaşi performanţe ca şi înainte. Steffi a împlinit, în iunie a.c. 25 de ani, în vreme ce Monica, în decembrie abia face 21...

Să nu le uităm, însă, pe Gabriela Sabatini, Jennifer Capriati, Arantxa Sanchez şi, chiar, Mary Pierce, care au şi ele un cuvânt important de spus.

Un "campion" nemulţumit de toată lumea

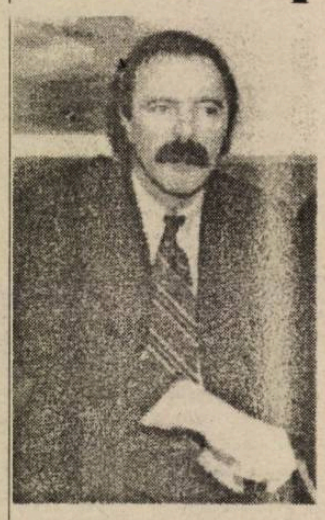

În urmă cu trei ani, portughezul Artur Jorge a luat frâiele echipei franceze de fotbal Paris-Saint Germain, promiţând că va face din ea o formaţie de nivel european. Şi, nu s-ar spune că nu s-a ţinut de cuvânt: după un prim campionat de acomodare (1991-92), în ediţia următoare (1992-93), echipa s-a clasat pe locul secund, a jucat în Cupa UEFA şi a ajuns până în semifinale, eliminând, pe rând, pe PAOK Salonic, Napoli, Anderlecht, Real Madrid şi împotmolindu-se abia la Juventus. Iată că, în ediţia 1993-94 a campionatului francez, Paris-SG a devenit campioana ţării, luând, după ani buni, locul lui Olympique Marseille. Spre surprinderea tuturor, deşi ar avea la dispoziţie o formaţie redutabilă, cu care ar putea emite pretenţii chiar la trofeul european (să-i menţionăm doar pe: Lama, portarul reprezentativei, Fournier, Colleter, Ginola, internaţionali francezi, Weah, internaţional liberian, Ricardo, Valdo şi Raj, internaţionali brazilieni), Artur Jorge a părăsit clubul, deşi era cel mai bine plătit antrenor din Franţa.

"Eu mă aflu la antipodul antrenorului de care are nevoie Parisul. Mă aflu pe partea cealaltă a Lunii" - a declarat Jorge unui gazetar portughez. Într-un lung interviu publicat de săptămânalul "Expresso", mustăciosul antrenor nu-şi poate stăpâni resentimentele faţă de presa şi, în general, societatea franceză. "Criticii sportivi din Franţa - declara Jorge - nu înţeleg nimic din acest fotbal. Ei sunt principalii responsabili de insuccesele interne şi internaţionale ale fotbaliştilor din ţara lor. Ei sunt mult rămaşi în urmă, la situaţia anilor 50, ca şi cum fotbalul n-ar fi progresat deloc în aceşti ultimi ani. Ei confundă priorităţile şi, din această cauză, cei care vin cu idei de schimbare sunt trataţi ca nebuni". Acesta ar fi principalul motiv pentru care, tehnicianul portughez n-a mai acceptat să stea de vorbă cu jurnaliştii francezi: "Simţeam că vorbesc cu pereţii, că sunt ascultat de parcă aş fi un mic idiot, când, de fapt, ei, ziariştii, sunt nişte tâmpiţi. Singurul lucru care-i preocupa era dacă echipa mea joacă defensiv sau ofensiv, de parcă ar fi orbi şi n-ar putea vedea singuri. Dacă le-am spus că echipa mea joacă având ca scop să câştige, au făcut ochii ca viţeii la poarta nouă, după care m-au întrebat de ce joc cu 5 fundaşi şi acasă, şi în deplasare. Mi-am dat seama că sunt cretini şi le-am trântit uşa-n nas".

Bineînţeles că, citind chestiile astea, colegii noştri francezi n-au fost prea încântaţi (şi nici n-au rămas, cum spun ei, "bouche bée"). Abia acum au început să-l muşte cum se cuvine, dar Artur era "blindat". El a răspuns cu fapte, nu cu vorbe: "În 3 ani, Paris-Saint Germain a devenit altă echipă sub biciul meu, fără susţinători materiali, fără suporteri de suflet, fără o pepinieră de tineri cu perspective... Parizienilor nu le place jocul echipei fiindcă nu-i spectaculos. Le puteam oferi spectacole şi acum ne-am fi aflat undeva, pe la jumătatea clasamentului. Francezii confundă fotbalul cu circul sau baletul. Răspunsul meu, la toate criticile ce mi se aduc este unul singur: o echipă este bună atunci când este campioană şi obţine rezultate bune pe plan internaţional".

... Ca de obicei, părerile sunt împărţite, unii spunând că toate succesele echipei se datorează lui Jorge, alţii, dimpotrivă, susţinând că această formaţie ar fi obţinut aceleaşi rezultate - dacă nu şi mai mari - cu oricare alt antrenor, care ar fi dat mai multă strălucire jocului formaţiei.

Un lucru este sigur: timpul şi rezultatele viitoare vor hotărâ cine a avut dreptate...

"N-am renunţat la vechea pasiune - fotbalul"

Continuăm să publicăm pasaje din scrisoarea ing. Lucian Bogdan, unul dintre promotorii fotbalului sibian, stabilit, în urmă cu 6 ani în SUA, în prezent preşedintele lui Romanian Tricolor Club.

"Nu am uitat întreaga perioadă când, împreună, nutream gândul de a promova o echipă din Sibiu în prima divizie a ţării(...). În această ţară, dacă ai minte, sănătate, curaj şi munceşti cu adevărat, nu ai nevoie să te împingă în sus nimeni. Te plasezi singur după valoarea pe care o ai. De multe ori îmi zic că am făcut acest pas cam prea târziu. Ţara aceasta este pentru oameni până la 30 de ani, pentru a începe viaţa aici. Nu am renunţat la vechea mea pasiune, fotbalul. După CM, cu siguranţă, va lua fiinţă şi în America o ligă profesionistă cu 12-16 echipe. Una dintre formaţii va reprezenta statul Michigan, respectiv oraşul Detroit. Sunt unul dintre cei curtaţi a se ocupa de înfiinţarea acestei formaţii şi de a o conduce în continuare. Omul care vrea să fie proprietarul noului club este un miliardar grec stabilit aici de peste 30 de ani şi care, ca şi mine, are microbul fotbalului (...). Oamenii foarte bogaţi, în general, sunt zgârciţi. Ştiu că va căuta soluţia cea mai convenabilă. Am stat câteva ore de vorbă. Nu ştiu dacă eu, voi fi ales manager general, dar i-am dat să înţeleagă că, dacă mă va solicita mai târziu, când va fi la ananghie, îl va costa mult mai scump... Noile echipe vor putea folosi 4 jucători străini şi mă gândesc ca cel puţin doi să fie din România. Deşi CM s-a încheiat, aici comentariile celor interesaţi continuă. Sunt nespus de fericit că acum şi aici echipa României se bucură de un prestigiu la care nici nu ne puteam gândi înainte. Eu cunoşteam echipa şi pe 85% dintre jucători. Eram sigur că nu se vor compromite, dar revăzând partidele cu Columbia şi Argentina mi-e ciudă că nu a ajuns să joace chiar finala. Cu o singură idee nu pot să mă obişnuiesc: cum de a fost lăsat acasă Sabău. Sunt convins că într-o lună de zile, tratat cum se cuvine, într-o lună s-ar fi refăcut şi era bun de joc cu Suedia. I-am văzut de mai multe ori la TV pe Hagi şi Sabău jucând în campionatul italian şi nu pot pricepe de ce s-a renunţat atât de uşor la el (...).

(va urma)

"Sunt Abel, dar pe frate-meu nu-l cheamă... Cain!"

La 1 iunie a.c., atacantul argentinian Abel Balbo a împlinit 28 de ani. A jucat la două turnee finale ale Campionatului Mondial: în 1990, când a cucerit medalia de argint şi în 1994, când, în partida cu echipa noastră, a marcat şi un gol. Din 1989 joacă în Italia, fiind, mai întâi legitimat la Udinese, iar din 1993 jucând la Roma, coleg cu brazilianul Aldair, neamţul Hässler şi conaţionalul său Caniggia, ca şi cu italienii Giannini, Lanna şi Rizzitelli. Se pare că atacantului argentinian îi prieşte aerul din Peninsulă (banul, nu mai vorbim!), de vreme ce a rămas acolo, în ciuda ofertelor tentante ale altor cluburi cu nume şi renume.

- Care au fost raporturile tale cu selecţionerul reprezentativei argentiniene Alfio Basile?

- În general, normale. Cu antrenorii e bine să nu te iei în gură. Am învăţat asta în Italia. La Udinese, în 4 ani am avut 6 antrenori: cu Marchesi şi Bigon n-am avut decât relaţii profesionale, cu Fedele şi Buffoni am fost mai apropiaţi, amici chiar, Mazzia a stat prea puţin pentru a-mi face o părere. Cel mai mult mi-a plăcut să lucrez cu Scoglio, care mi-a arătat multă încredere şi mă trata ca pe copilul lui. Greşeala lui a fost că le-a dat prea multă libertate jucătorilor. La Roma n-am avut nici o problemă cu Mazzone.

- Ce te-a făcut să te... stabileşti în Italia?

- În primul rând faptul că suporterii, oamenii în general, nu sunt foarte diferiţi de cei din Argentina. Apoi, îmi place foarte mult natura, peisajul italian, atât de variat. În fine, am fost cucerit de bogăţia culturii italiene.

- Ce nu-ţi place în Italia?

- Nu-mi plac manifestările extremiştilor politici.

- Ce apreciezi cel mai mult la o persoană?

- Sinceritatea şi simplitatea. Nu i-am suferit niciodată pe prefăcuţi şi pe îngâmfaţi.

- În particular eşti altfel decât în viaţa publică?

- Da. Când ajung acasă, las la uşă toate responsabilităţile mele de fotbalist profesionist. În familie sunt mult mai calm, mai relaxat.

- Îţi place să ai de-a face cu gazetarii, să dai interviuri?

- Consider că-i de datoria mea să răspund solicitărilor ziariştilor, pentru că suporterii vor să ştie totul despre jucători. Dacă refuzăm să dăm interviuri, apar în ziare tot felul de zvonuri şi neadevăruri. Cred că noi, fotbaliştii suntem nişte modele pentru tineri şi trebuie să fim atenţi ce facem şi ce vorbim.

- Te uiţi la televizor?

- Văd aproape toate filmele şi trag cu ochiul la emisiunea de actualităţi de seara, în timp ce mâncăm.

- Ai prieteni?

- Da. Mulţi. Nu-mi pot imagina viaţa fără prieteni.

- De ce nu ai telefon acasă?

- Pentru că n-am nevoie de el. Telefonul face omului mai mult deservicii.

- Politica te interesează?

- Deloc, o consider o pierdere de vreme sau, dacă vreţi, o ocupaţie pentru cei cu bani, care nu ştiu cum să-şi trăiască viaţa.

- Ce este cel mai important pentru tine?

- Băiatul şi soţia. Ei sunt raţiunea mea de a exista şi de a mă zbate în viaţă.

- Ştii că Abel este un personaj biblic?

- Cum să nu ştiu, doar că pe frate-meu nu-l cheamă Cain...

Pagină realizată de **N.I.DOBRA**

Linford Christie un atlet cum puţini sunt

Cariera alergătorului englez de culoare Linford Christie a început cu un rezultat de 10,9 sec pe distanta de 100 m şi 23,2 sec pe 200 m plat, în anul 1977. Avea, la acea dată 17 ani. La începutul verii anului 1986, cu 10,04 sec, devenea recordmenul Angliei pe distanţa de 100 m şi, în acelaşi an cucerea, la Stuttgart, primul titlu de campion al Europei pe distanţa de 100 m, iar în 1987 se situa pe locul 3 la Campionatul mondial. În 1991 a devenit recordmen al continentului nostru cu rezultatul de 9,92 sec. În 1992, la Barcelona, a cucerit titlul olimpic, în 1993, la Stuttgart, a devenit campion mondial (9,87 sec), iar în acest an a obţinut medalia de aur la Campionatele Europene de la Helsinki.

"Am un program foarte încărcat în acest an - a declarat Christie - dacă mă gândesc că am participat deja la 14 concursuri şi mă mai aşteaptă încă 7. Unii m-au întrebat dacă nu-i prea mult pentru cei 34 de ani ai mei. Le-am răspuns că am timp să mă odihnesc după ce voi abandona activitatea competiţională. Vreau să-i conving şi pe ultimii sceptici că, la această oră, sunt cel mai bun sprinter al lumii. Singurul alergător care îmi poate ţine piept este americanul Leroy Burell, care m-a şi întrecut în două concursuri care au avut loc în 1993".

Iată programul principalelor concursuri la care va mai participa în acest an: Jocurile Common wealthului, la Victoria (Canada), Finala Grand Prix-ului, la Paris şi Cupa Mondială, la Londra.

Rugby, div. A

Înfrângere prea severă

Steaua - CSM Foresta 33-11 (6-3)

Nemeritată această diferenţă mare de puncte în condiţiile în care, în momentele fixe ale jocului, sibienii au câştigat numeroase baloane, în margine, chiar pe repunerea adversă. N-a fost însă suficient, pentru obţinerea unui rezultat bun, jocul uneori nesigur în apărare fiind cel care a influenţat balanţa. Dacă mai adăugăm la aceasta şi evoluţia ezitantă a debutantului la centru Măcăneaţă - arbitru din Bucureşti, ca şi absenţa din teren a lui Mitocaru în ultimele minute ale jocului putem avea explicaţia acestei înfrângeri severe. Partida s-a desfăşurat sub semnul echilibrului până în min. 63, când steliştii au primit cadou o lovitură de pedeapsă, desprinzându-se la 19-11, ca apoi în ultimele 5 minute ale jocului să mai înscrie 14 puncte stabilind scorul final 33-11. Ca un făcut, în confruntările cu Steaua, sibienii primesc, fie în debutul partidei (ca în precedentul campionat) fie în final, ca în această partidă, cu mare uşurinţă eseuri. Militarii ne-au "taxat" fără milă de fiecare dată. De ţinut minte. Ne putem revanşa acasă. Până la urmă rezultatul va conta doar în lupta pentru calificare în turneul final şi să sperăm că nu de acest rezultat va depinde calificarea. Teoretic, adversarele din această partidă sunt favorite în grupa din care fac parte, dar...rezultatele vor decide. Pentru sibieni au înscris: C. Fugigi - înc., Amarie 1 lovitură de picior căzută şi 1 lovitură de pedeapsă. Antrenorul Mircea Beianu a folosit în acest joc următoarea formaţie: Florea, Suciu, Voicu, Dragomir, G. Banciu, Troancă, Zeicu (Cocîrcă), Dumitru, C. Fugigi, Amarie, Negru, Păculea, R. Fugigi, A. Iulian, Mitocaru (A. Banciu).

În seria a treia din care face parte echipa noastră conduce în clasament Steaua cu 2 victorii, urmată de CSM Foresta cu o victorie esaveraj +22, Rulmentul Bârlad 0 puncte. În partida Rulmentul - CSM Suceava rezultatul a fost 38-16.

În seria I s-au înregistrat rezultatele: Dinamo - "U" Remin Baia Mare 21-13; "U" Cluj - Ştiinţa Petroşani 19-3. În clasament conduce Dinamo urmată de "U" Cluj, Remin Baia Mare şi Ştiinţa.

În seria a II-a s-au înregistrat rezultatele: CFR Constanţa - "U" Timişoara 19-3; Minerul Lupeni - Farul 18-10.

Următoarea etapă sâmbătă, 27 august, când sibienii vor evolua acasă în compania Rulmentului Bârlad.

G.RADU

P.S. Surprinde decizia comisiei de arbitraj de a delega un debutant la meciul derby al seriei. Istoria se repetă, căci tot la un meci Steaua- CSM Foresta a debutat un arbitru din Paşcani. După prestaţia slabă, acesta a dispărut din lotul primei grupe valorice. Rezultatul a rămas. Din păcate şi ultimul rezultat va rămâne, indiferent de soarta lui Măcăneaţă, dar dependent de slaba sa prestaţie.

Baschetbaliştii de la C.S.U. Forest Sibiu în turneu în Germania

Apropierea dublei manşe din "Cupa Koraci" cu echipa "Floare Tighina" (7 şi 14 septembrie) şi startul unei noi ediţii de campionat (24 septembrie) au determinat şi accelerarea pregătirilor echipei sibiene de baschet C.S.U. Forest. Asupra lor vă putem informa cu promptitudine în urma discuţiei purtate cu antrenorul Mircea Vulc şi câţiva dintre conducătorii secţiei de baschet.

Astăzi echipa părăseşte Sibiul cu destinaţia Arad unde va susţine, de la ora 18.00, o partidă de verificare cu nou promovata Vest-Petrom Arad. În cursul zilei de marţi, elevii antrenorului Mircea Vulc îşi continuă drumul spre Budapesta, unde este posibil să susţină o a doua partidă amicală cu echipa Vasas Budapesta. Miercuri dimineaţa "caravana" baschetbaliştilor sibieni îşi continuă drumul spre Germania, mai precis spre Ludwigsburg unde urmează să rămână până vineri, 26 august. În această localitate echipierii de la C.S.U. Forest vor susţine două partide în compania formaţiei locale, ocupanta locului al VIII -lea în Bundesliga. De menţionat că aceste meciuri au fost organizate de către directorul tehnic al Clubului din Ludwigsburg, nimeni altul decât reputatul tehnician Ionică Nicolau, fost antrenor al echipei reprezentative feminine a României, actualmente cetăţean german dar şi sibian...după soţie.

Începând de sâmbătă, 3 septembrie, echipa se va afla la Braunschweig, unde va participa la un turneu organizat de preşedintele de onoare al secţiei de baschet a C.S.U. Forest, Mihai Albu.

Oaspeţii vor susţine trei partide cu Borek şi S.G. din Braunschweig şi cu echipa din Salzhdalum. Pe drumul de întoarcere există posibilitatea susţinerii unei ultime partide cu o echipă din Berlin.

Jucătorii de la C.S.U. Forest vor reveni în ţară pe data de 3 septembrie, în ziua următoare urmând a susţine un antrenament, pentru ca luni, 5 septembrie, să se îmbarce pentru deplasarea la Tighina, cu o escală la Iaşi, unde vor susţine o ultimă partidă de verificare.

Partida din primul tur (preliminar) al "Cupei Koraci" se va desfăşura în ziua de 7 septembrie la Tighina, urmând ca meciul retur să aibă loc în ziua de 14 septembrie la Râmnicu Vâlcea.

Drum bun băieţilor noştri şi succes!

Octavian RUSU

Actuala ediţie a Diviziei C a debutat cu câteva surprize

● **Romanofir - Şoimii COMPA 1-1 (1-0).** Pasionaţii spectatori din Tălmaciu au vizionat o partidă extrem de echilibrată, având în vedere diferenţa valorică dintre cele două combatante, terminată cu un surprinzător, dar just rezultat de egalitate. Textiliştii - la prima lor evoluţie pe scena acestui eşalon - deloc intimidaţi de prestigioasele cărţi de vizită ale partenerilor de întrecere, au acţionat cu dezinvoltură şi ambiţie, apărându-şi cu ardoare şi sportivitate şansele. Ei au deschis primii scorul în min. 35, când I. Fiţea - profitând de o gafă a defensivei din faţă - a trimis nonşalant balonul în plasa porţii sibienilor. La două minute după pauză, campionii restabilesc egalitatea pe tabela de marcaj prin proaspătul introdus în teren A. Chinceşan, scor ce a rămas neschimbat până la final, în ciuda eforturilor celor două protagoniste. În minutul 90, I. Fiţea, scăpat singur în careu, a şutat în portar, ratând şansa unei nesperate biruinţe. ● **"U" Hidrosembraz - Carbomet 3-1 (1-0).** Pe excelentul gazon al arenei Indes din Obor, remaniata echipă a studenţilor sibieni, încă nepusă la punct cu pregătirea, de aici supărătoarele nesincronizări atât în apărare cât şi în atac, a obţinut cu destulă dificultate o victorie în faţa unui adversar tenace, dar lipsit de câteva din piesele grele ale unsprezecelui de bază, plecate spre alte zări mai senine (I. Puşcă, I. Seică, I. Radu, D. Panaitescu ş.a.).

Partida, fără prea multe virtuţi tehnice şi spectaculare a debutat cu un şut violent oaspeţilor, reţinut cu greutate de M. Bordean. Sibienii domină mai mult, atunci când pasele au precizie şi-şi găsesc adresanţii, dar se lasă păcăliţi uşor de jocul la ofsaid practicat de defensiva adversă. Totuşi ei deschid scorul în min. 19, când o pasă inteligentă a lui Orlandea îl pune în cursă pe rapidul şi penetrantul V. Streza, care punctează sec şi precis. Mult mai ofensivi în repriza secundă, oaspeţii restabilesc egalitatea prin L. Vintilă, care amendează o gravă nesincronizare a fundaşilor adverşi. În ultimele zece minute formaţia din Copşa cedează fizic şi D. Popa marchează al doilea gol al studenţilor şi apoi D. Băran stabileşte scorul final, fructificând inteligent o excelentă pasă primită de la autorul golului doi. S-au remarcat: M. Bordean, V. Streza, F. Iancu, V. Orlandea şi M. Ivan de la învingători, V. Peptănuş, V. Grecu, L. Vintilă, M. Pipiş şi E. Găban de la vizitatori. Lipsit de autoritate şi cu multe greşeli şi inadvertenţe arbitrajul brigăzii mediaşene, alcătuită din I. Biro, E. Pârvulescu şi I. Alexa. ● **Construcţii - Carpaţi 1-0 (0-0).** Victorie fără dubii a sibienilor care au ratat alte numeroase ocazii la poarta tânărului "unsprezece" din Agnita. Unicul gol al meciului a fost marcat de I. Floca în min. 65. ● **Unirea - Vitrometan 3-1 (0-0).** După o primă repriză albă, ocnerii s-au desprins surprinzător de autoritar de un adversar mult mai bine cotat. Autorii golurilor: Sorin Popa (min. 56), Simion Popa (min. 59) şi S. Dima (min. 79) pentru gazde, I. Duda (min. 84) pentru sticlarii mediaşeni. ● **Cedonia - Mecanica 1-4 (0-1)** Noua promovată n-a putut rezista decât 60 de minute în faţa unui partener de întrecere care s-a impus graţie plusului de maturitate, pregătire şi experienţă a jucătorilor săi. Au punctat, L. Tarcea (min. 35 la o lovitură liberă indirectă, min. 56 la o greşeală a portaruluiadvers şi min. 80) şi E. Drăguşin (min. 73) pentru formaţia din Mîrşa, respectiv A. Constantin (min. 55 din lovitură de la 11 m). ● **CFR Retezat - Geromed 0-0.** Întrecere alertă, de bună factură tehnică, terminată cu un scor alb, care onorează echipa feroviară proaspăt venită în divizia C. ● **Record - Sparta 1-4 (1-0)** ● **Textila Mediaş - Textila Cisnădie 3-1 (3-0).** Au înscris Sorin Avram (2) şi L. Haţegan pentru mediaşeni, respectiv L. Corfar.

V.M.

ATACUL SUBLIM, APĂRAREA ŞVAIŢER...

urmare din pag. 1

complet nemarcat, pe stânga, pe **Cioloboc**, un şut la colţul lung şi 3-1. În min. 44, Văsîi înscrie, dar tuşierul C. Ştefan era cu steagul sus...

La pauză, Sdrobiş, antrenorul oaspeţilor, face o mutare de mare efect. Îl scoate pe Maleş şi-l trimite pe Cornea să-l sprijine pe Cioloboc în avanposturi. Mult mai ofensiv joacă acum şi Oprea, care în min. 55 îl "testează' pe Blid. Apoi ratează Cătălin Popa (min. 57) la centrarea lui Lazăr. Îl imită Maier (min. 70) care şutează razant. Şi vin, ca un fulger din senin, golurile gălăţene: în min. 75 scapă **Cornea** pe centru şi înscrie singur cu Blid (Tâlvan întârziase pasul înainte odată cu coechipierii din apărare), apoi, în următorul minut, Cioloboc centrează de pe partea lui M. Stănescu şi **Oprea** (suspect de ofsaid) îl învinge pe Blid. De la 3-1 se ajunsese la... 3-3! Dar calvarul sibienilor nu se încheiase. Ei revin rapid în atac, obţin o lovitură liberă directă de la 18 metri, **Mărgărit** ţinteşte vinclul şi, la 4-3, stadionul explodează. Era minutul 77. Gălăţenii nu renunţă. Interiştii se sting... Nu se pricep, în pofida zbuciumului lui Halagian, care evadează adesea din "ţarcul" de pe marginea terenului, să conserve rezultatul. Şi lovitura de graţie ne-o dau oţelarii în min. 92: **V. Ştefan** execută violent o lovitură liberă, Blid se duce pe traiectorie, dar mingea, ricoşată din zid, îl înşeală, prelingându-se în poarta goală. Parcă pentru a ne face ziua şi mai amară, bara din dreapta lui Călugăru îi salvează pe oaspeţi la şutul lui Maier în min. 93!

Cartonaşe galbene: Lazăr, Stănescu şi C. Popa, respectiv Tofan. A arbitrat confuz, ca un începător, Alex. Crişan din Bucureşti, ajutat asemenea de la tuşe de C. Ştefan şi T. Constantinescu.

F.C. INTER: Blid 5 - Stănescu 5, Glăvan 6, L. Cotora 6,5, Tâlvan 5 - Zotincă 6, Lazăr 7,5, Mărgărit 8, Maier 7,- Văsîi 7, Cătălin Popa 6 (min. 73 Demian 5).

OŢELUL: Călugăru 4 - Dudan 6, Ion Gigi 6,5, Haraga 7, Tofan 7 - Oprea 7 (min. 85, Caşuba), Luţă 6, Maleş 5 (min. 46, Cornea 7), V. Ştefan 7, Tănase 7 - Cioloboc 7.

"Donatorii de sânge"

În fotbalul bulgar aşa se numesc cluburile care vând puncte celor care încearcă să se salveze de la retrogradare sau vor să joace într-o cupă europeană, semn că "boala" este cunoscută şi pe alte meridiane decât cele ale fotbalului românesc. Ca şi la noi - zice gazetarul Ivan Avuski, din ţara vecină - echipele cu posibilităţi financiare îşi fac o "clientelă", lupta în campionat neducându-se, practic, aşa cum ar fi normal, între formaţii, ci între "carteluri": cel al lui Levski-Spartak şi cel al lui TSKA, ambele din Sofia, care decid cine trebuie să retrogradeze sau cine... merită să ocupe un loc ce dă dreptul de participare la Cupa UEFA. "Despre acest comerţ murdar se ştie şi se vorbeşte de ani de zile, dar nimeni nu se străduieşte să caute şi să aducă probe concrete ale hoţiei care se practică. Cu alte cuvinte, încă nimeni nu ştie adevăratul "preţ al sângelui". Federaţia spune că vrea dovezi pentru a lua măsuri, dar cine să caute şi să găsească aceste dovezi?!" Ca să vedeţi că bolile nu ţin seama de frontiere.

Fotbal la TVR

Mâine, de la ora 16.55 se dispută partidele revanşă ale Cupei UEFA: Rapid - La Valetta şi Univ. Craiova - Dinamo Tbilisi. Ambele se transmit în direct.

Radioamatorii sibieni candidează la un loc pe podium

Recent, radioamatorii sibieni au participat la Campionatele naţionale de radioamatorism. După terminarea celor două etape, radioamatorii au însumat pe fişele de concurs 150 de legături cu aproape toate judeţele ţării. După numărul mare de legături echipa sibiană (406 QC8, 406 CRO şi Yo6 OAQ) speră la un loc pe podium. Rezultatele concursului, datorită modului specific de realizare, se vor putea obţine doar la sfârşitul acestei luni.

Foto: A. BUTA

Unii sapă şi plivesc, alţii beau şi chefuiesc

urmare din pag. 1

lui Popa) ca de vârsat de vânt. Au marcat Ghindă (47), respectiv Marin Petre (15). ● **Gloria Bistriţa - "U" Cluj 2-1 (1-0).** Joacă între vecini şi prieteni. Au marcat: Mironaş (42), Răduţă (84), respectiv Predatu (66). ● **Electroputere - Dinamo (3-1 (1-1)** Fără Halagian la... înaintare, dinamoviştii s-au fleşcăit de tot de vreme ce iau bătaie de la toţi ciumeţii, că n-o să-mi spuneţi, acum, că şi-n Valea Roşie se joacă fotbal. Mi-a lipsit Domozină cu gândurile lui la plăcinte şi la zaibăr, dar probabil că-i în refacere după deplasarea la Tbilisi. Autorii golurilor: Albeanu (24, 51), Dănciulescu (61), respectiv Demollari (10). S-o fi ciocnit vreun pahar de şampanie la pauză şi bucureştenii, mai setoşi, or fi băut mai mult? ● **Ceahlăul - FC Braşov 3-1 (2-1)** Cu prilejul acestei întâlniri am aflat de la Ion Ghiţulescu că la Piatra Neamţ a făcut armata (acum 100 de ani!) În rest, sper că moldovenii mai au bani să scape şi anul ăsta de retrogradare. Marc (17), Burleanu (33), Axinia II (78, din penalty), respectiv Savu (15) sunt marcatorii. În repriza secundă, Val Ioniţă l-a eliminat pe Savu (Bv.), sper că nu fiindcă a îndrăznit să deschidă scorul pentru oaspeţi. ● **UTA - Petrolul 1-4 (0-1)** În loc să-şi vadă de treabă, arădanii s-au ciondănit toată vara, au dat afară ba antrenorul, ba preşedintele clubului şi-acum au ajuns la... piciorul jucătorilor. O să-i coste punctele date acum aiurea. Autorii golurilor: Chiriţă (47, autogol), respectiv Zmoleanu (31), Toader (53), Pura (85), Mihalache (88). În min. 60, ploieşteanul Răchită a ratat un penalty, iar în acelaşi minut C. Gheorghe l-a eliminat pe Dronca (UTA). ● **FC Naţional - Universitatea Craiova 3-2 (1-1)** Dinu-şi schimbă părul, dar năravul ba. La ce i-o fi trebuit un nume atât de pompos la o echipă atât de pricăjită? Ştiu că bani are, dar ăştia n-aduc fericirea (întotdeauna). Am auzit că la meci au asistat 500 de spectatori (record de participare) Au marcat: Dună (29), Cristea (52), Luţu (67), respectiv Gane (21) şi Craioveanu (90, din II metri). ● **Rapid - Farul 5-1 (0-1)** Viorelu nost le-o fi dat jăratic (sau cărbuni?) la pauză giuleştenilor încât au întors... tabela de marcaj sau Ana Electronic le-a dat pomanagiilor de pe malul mării câte un prăjitor şi ceva de pus pe el. La unul din golurile gărarilor, Dobre care-aduce ploaie a zbierat de şi Ghiţulescu l-a auzit şi s-a săturat zicându-i discret: „Ajunge, dragă!" Au marcat: Chiriţă (52), Voinea (58), Vlădoiu (71), Vămeşu (75 "gol apoteotic" a zis bezmeticul, neştiind ce-i aia). Chebac (84), respectiv Grigoraş (29) ● **F.C. Inter - Oţelul Galaţi** a fost privit şi de măria sa preşedintele federaţiei, mister Mircea Sandu, care, în drum spre Ungaria, unde face observaţii pe forinţi a făcut o haltă de...ajustare în Sibiu. Amănuntele picante nu le vând! **(n.i.d.)**

Etapa a II-a (27 august):
"U" Cluj - FC Argeş
Steaua - FC Maramureş
Sp. Studenţesc - Rapid
FC Farul - FC Inter
Petrolul - Electroputere
Oţelul - UTA
Dinamo - FC Naţional
Univ. Craiova - Ceahlăul
FC Braşov - Gloria Bistriţa

MICA PUBLICITATE - URGENŢE

Cu adâncă durere anunţăm trecerea în nefiinţă a celei care a fost **GAVRILOAIE VERONICA (VERA - 65 ani)**
Înmormântarea marţi, ora 11, de la domiciliu, str. Ştrandului bl. 14. Soţul (5220)

ORI BATEM RAPIDUL, ORI NE APUCĂM DE... TABLE!

BARCA SIBIANĂ IA APĂ ŞI PE LITORAL!

F.C. FARUL - F.C. INTER 2-0 (1-0)

CLASAMENTUL DIVIZIEI NAŢIONALE

1-2. Rapid Bucureşti	2	2	0	0	6-1	6
Petrolul Ploieşti	2	2	0	0	6-1	6
3. F.C. Argeş	2	1	1	0	6-4	4
4. Ceahlăul P. Neamţ	2	1	1	0	4-2	4
5. Oţelul Galaţi	2	1	1	0	6-5	4
6. Dinamo Bucureşti	2	1	0	1	4-4	3
7-8. Electro Craiova	2	1	0	1	3-3	3
Gloria Bistriţa	2	1	0	1	3-3	3
9. F.C. Naţional	2	1	0	1	4-5	3
10. F.C. Braşov	2	1	0	1	3-4	3
11. F.C. Farul	2	1	0	1	3-5	3
12. F.C. Maramureş	2	0	2	0	1-1	2
13. "U" Cluj-Napoca	2	0	1	1	4-5	1
14. Univ. Craiova	2	0	1	1	3-4	1
15. Sp. Studenţesc	2	0	1	1	1-2	1
16. F.C. INTER SIBIU	**2**	**0**	**1**	**1**	**4-6**	**1**
17. Steaua Bucureşti	2	0	1	1	1-3	1
18. U.T. Arad	2	0	0	2	2-6	0

ETAPA VIITOARE (miercuri, 31 august 1994, ora 18): Gloria - U. Craiova, F.C. Argeş - F.C. Braşov, F.C. Maramureş - "U" Cluj, U.T.A. - F.C. Farul, **F.C. Inter - Rapid**, Electro - Oţelul, F.C. Naţional - F.C. Petrolul, Ceahlăul - Dinamo, Steaua - Sp. Studenţesc.

N-am văzut de multă vreme la lucru echipa sibiană, dar ştiam despre ea că joacă tinereşte, avântat, spectaculos. Rezultatul din prima etapă m-a descumpănit. Să ai 3-0 şi să pierzi un punct rămâne o contraperformanţă demnă de... curiozităţile fotbalului. M-am dus deci la Constanţa să văd ce-o ieşi dintr-o confruntare între două formaţii rănite în meciul inaugural.

Constănţenii se aruncă în atac şi-şi surprind adversarii cu... bărbia descoperită. Era minutul 2 când Carabaş, extrem

continuare în pagina 4

Petre NIŢOI

TRIBUNA sporturilor

SUPLIMENT SĂPTĂMÂNAL DE INFORMARE SPORTIVĂ AL COTIDIANULUI INDEPENDENT "TRIBUNA"

Anul IV, nr. 229 | 29.08. - 4.09.1994 | 4 pagini, 100 lei

RUGBY

Ploaia, nervii şi... cu Voinea

C.S.M. FORESTA - RULMENTUL BÎRLAD 20-6 (15-3)

După 25 minute de joc când, în urma unor faze spectaculoase, sibienii înscriseseră trei încercări şi conduceau cu 15-0, eram convins că ei vor reedita cel puţin rezultatul din confruntarea cu sucevenii. Surprinzător, în continure, fazele de joc nu mai au cursivitate, se înmulţesc greşelile, se instalează o stare de nervozitate, amplificată de maniera de arbitraj a centralului G. Voinea, autorul unor interpretări "originale" ale

continuare în pagina 4

G. RADU

ÎN EXCLUSIVITATE **Corespondenţă telefonică din Germania de la Mircea Vulc**

"Sunt foarte mulţumit de rezultatele de până acum ale turneului"

După cum vă informam în numărul nostru trecut echipa de baschet C.S.U. Forest Sibiu se află într-un turneu de pregătire în Germania. Sâmbătă seara târziu, la numai o oră de la terminarea ultimei partide de la Braunschweig am stabilit legătura telefonică cu antrenorul echipei sibiene, reputatul tehnician Mircea Vulc cu care am dialogat despre prima etapă a acestui turneu, discuţie pe care v-o prezentăm în continuare.

Rep. - Bună seara şi mulţumiri, în numele cititorilor Tribunei Sporturilor, pentru efortul de a ne oferi veşti aşteptate aici cu mult interes.

M.V. - Bună seara, o fac cu plăcere deoarece mă consider un prieten al acestei publicaţii sportive serioase, mereu "pe fază" elaborată de profesionişti incontestabili.

Aşadar, am parcurs, deja, până astă seară (sâmbătă n.n.) o bună parte a programului de pregătire pe care ni l-am stabilit în vederea partidelor din Cupa Koraci şi

continuare în pagina 4

Octavian RUSU

RADU NICULESCU:

"SUNT ŞI VOI RĂMÂNE SIBIAN!"

Sâmbătă seara, Radu Niculescu a poposit în mijlocul familiei, adus de la Bucureşti, cu maşina, de tatăl său. Ieri l-am provocat la o scurtă discuţie.

- Ce-i nou, Radule?

- Aproape nimic faţă de ce v-am declarat şi aţi publicat în ziarul TRIBUNA de sâmbătă.

- Cât stai la Sibiu?

- Până luni (n.n. - astăzi) dimineaţă, când mă voi întoarce la Bucureşti să-mi continui tratamentul cu recuperatorul Cosma, un om foarte priceput. El îi tratează acum şi pe fraţii Pană de la Dinamo. Mai am nevoie de două-trei şedinţe pentru că, după ce mi-am scos piciorul stâng din gips, muşchiul îmi era atrofiat 7 centimetri. Ar mai fi de recuperat, cred, 1 centimetru. Sper să fie bine.

- Toată lumea, şi ziarele, şi radioul, te dau cert la Dinamo!

- Se pare că F.C. Inter şi Dinamo au ajuns la o înţelegere în privinţa mea. Nu ştiu dacă e vorba de un transfer definitiv sau limitat. Eu, oricum, nu semnez nimic decât în prezenţa procuratorului meu Giovani Becali, care se întoarce abia marţi (n.n. - mâine) din Italia. Vă promit să vă ţin la curent. Am pentru publicaţiile TRIBUNA un respect special.

- Pleci cu inima uşoară, Radule?

- N-aş fi vrut să plec de la Sibiu. Aici m-am născut, aici am crescut, aici am învăţat fotbal, aici îmi sunt prietenii! Dar şi de-o fi să plec, sunt şi voi rămâne sibian! N-o spun de conjunctură. O spun ca să-i mai alin, eventual, pe cei care regretă plecarea mea.

- Eu sunt unul dintre ei, Radule. Baftă în continuare şi, nu uita, ţinem legătura!

A consemnat

Mircea BIŢU

MINUTUL 91

NU TE PUNE CU PROSTUL CĂ ARE MINTEA ODIHNITĂ!

✦ Doi sibieni în atacul "şepcilor roşii", dar "dubla" lui Predatu n-a ajutat suficient! ✦ Nici Steaua nu mai ... străluceşte! ✦ Atenţie la...Rapid! ✦ Lucian Cotora eliminat! ✦ Ploieştenii, şase din şase! ✦ Vali Ştefan - două goluri din faze fixe! ✦ Dinamo se chinuie şi-l aşteaptă pe...Radu Niculescu! ✦ Ţicleanu, antrenor sau ziarist? Nici una, nici alta... ✦ La Braşov, meci blătuit între neamuri (R. Paşcu - Jean Pădureanu)

● "U" CLUJ-NAPOCA - F.C. ARGEŞ 3-3 (2-0) "Cursa" dintre cele două Dacii (Felix şi Piteşti) s-a încheiat nedecis, dar motiv de bucurie n-a avut, deşi şi-a condus echipa de după gard, decât Marian Bondrea, asemeni unui Sdrobiş, ştim noi când! Şandru a deschis scorul pentru clujeni (min. 36, din pasa lui Predatu), apoi acelaşi Predatu (min. 44) a

continuare în pagina 4

Sorin CRIVĂŢ

GREU LA DEAL ÎN... CUPELE EUROPENE!

✦ Trecând de Servette Geneva, STEAUA BUCUREŞTI a fost repartizată în Grupa C a Ligii Campionilor alături de BENFICA, ANDERLECHT şi HAYDUK SPLIT.

✦ În CUPA CUPELOR, echipa GLORIA BISTRIŢA va duela cu Real Zaragoza (Spania), primul meci (15.09) în deplasare, returul în 29.09.

✦ În CUPA UEFA, ambasadoarele noastre vor juca astfel: DINAMO BUCUREŞTI cu TRABZONSPOR (Turcia), iar RAPID BUCUREŞTI cu Charleroi (Belgia). Meciurile vor avea loc în 13 şi 27 septembrie 1994.

NUME NOI LA F.C. INTER!

Foarte afectat, dar nu total descurajat după insuccesul interiştilor la Constanţa, domnul **Mircea DANCU**, preşedintele lui F.C. Inter ne-a declarat ieri la prânz: "Radu Niculescu e transferat definitiv la Dinamo. Am convenit cu Dinamo să nu dăm publicităţii suma transferului, dar ea este foarte favorabilă Sibiului. Săptămâna trecută i-am legitimat pe Cristian Sava şi Sorin Toboşaru (un vârf de 22 ani, de la Petrolul) şi i-am relegitimat pe Marius Baciu şi Claudiu Moldovan. N-am discutat încă nimic despre I. Andreicuţ. Trebuie să ne adunăm forţele pentru meciul cu Rapid. Va arbitra doctorul Dan Crăciun din Cluj. Contăm, miercuri, pe un număr record de spectatori. Echipa - din care va lipsi Lucian Cotora - are nevoie de încurajările suporterilor". **B. MIRCEA**

Ultima oră

● Fundaşul ghanez Bernard White (25 ani) a semnat un contract pe 3 ani cu echipa de fotbal Rapid Bucureşti. Având culoarea pe care o are, nici nu putea juca în altă parte a României!

● Încă doi preşedinţi de cluburi au fost eliberaţi din funcţie datorită neregulilor financiare şi conducerii defectuoase: Vasile Liviu Andrei, de la Pandurii Tg. Jiu şi Vasile Ştefan de la Unirea Focşani. Toţi care ajung în funcţii de conducere încearcă...marea cu degetul.

● Ministerul Tineretului şi Sportului a înaintat Parlamentului un proiect de lege prin care sportivii şi antrenorii să nu mai fie impozitaţi pentru primele acordate ca urmare a performanţelor deosebite obţinute în competiţiile internaţionale. Mi se pare corect.

● "Sunt mâhnit şi trist pentru amnezia Federaţiei Române de Fotbal, o amnezie care s-a repetat şi în cazul altor jucători, dar nu şi în cazul altor persoane, care n-au făcut nimic pentru fotbalul românesc" a declarat Dudu Georgescu, afectat de faptul că n-a primit şi el o diplomă de onoare cu prilejul aniversării federaţiei. Are dreptate

continuare în pagina 2.

(n.i.d.)

START ŞI ÎN DIVIZIA A DE FOTBAL

"POLI" TIMIŞOARA EXPLODEAZĂ DIN BLOCSTARTURI!

✦ S-AU MARCAT 56 DE GOLURI, CÂTE 28 ÎN FIECARE SERIE ✦ GLORIA BUZĂU, FLACĂRA MORENI ŞI C.A.O. ORADEA CÂŞTIGĂ ÎN DEPLASARE ✦ GAZDELE ŞI-AU LUAT PARTEA LEULUI: AU MARCAT 20 DE GOLURI (PRIMIND 8) ÎN SERIA I, ACUMULÂND 19 PUNCTE, RESPECTIV 24 GOLURI ÎNSCRISE (CU 4 PRIMITE) ÎN SERIA A II-A, AGONISIND 22 PUNCTE ✦ TIMIŞORENII PLEACĂ FURIBUND ÎN CURSA REPROMOVĂRII, UMILIND CU 8-0 ECHIPA ARMĂTURA ZALĂU

Iată rezultatele:

SERIA I: Rocar Bucureşti - Gloria Buzău 0-1, Bucovina Suceava - Selena Bacău 1-0, Poiana Câmpina - Faur Bucureşti 4-0, Callatis Mangalia - Flacăra Moreni 2-3, Cetatea Tg.Neamţ - Portul Constanţa 3-2, Dacia Piteşti - Metalul Plopeni 4-1, F.C.Rm. Vâlcea - Dacia Unirea Brăila 0-0, C.F.R. Galaţi - Poli Iaşi 3-1, Steaua Mizil - F.C.Focşani 3-0.

Etapa viitoare (3.09): Gloria - Bucovina, Selena - Poiana, Faur - Callatis, Flacăra - Dacia Piteşti, Portul - F.C.R. Vâlcea, Metalul - Cetatea, Dacia Brăila - C.F.R.Galaţi, Poli Iaşi - Steaua, F.C.Focşani - Rocar.

SERIA A II-A: Jiul Petroşani - C.F.R.Timişoara 2-0, Unirea Alba Iulia - Corvinul Hunedoara 2-2, Gaz metan Mediaş - Phoenix B.M. 4-0, Unirea Dej - C.A.O.Oradea 1-2,

continuare în pagina 4

DE-A ŞOARECELE CU PISICA

GAZ METAN - PHOENIX BAIA MARE 4-0 (3-0)

Vreo 800 de spectatori au sfidat ploaia (dar numai 278 şi-au plătit biletul!) pentru a fi alături de gazişti la debutul lor în noua ediţie de campionat. Elevii antrenorilor Dulău şi Aloman încep în forţă şi ratează în min.6 prin Jilăveanu care, singur în faţa porţii adverse, reia cu capul în Cosma. Este evidentă, oricum, diferenţa de valoare dintre cele două combatante. În min.15, Cenan centrează de pe dreapta şi **Niia** reia la vinclu din apropiere: 1-0. Peste cinci minute, acelaşi Cenan centrează în careul băimărean, Buciu deviază balonul intenţionat, cu mâna, în careu, unde Jilăveanu şi Pustai, demarcaţi, îl aşteptau şi, după eliminarea fundaşului oaspe, **Pustai** transformă cu precizie lovitura de la 11 metri: 2-0. Ocaziile la poarta oaspeţilor se succed cu repeziciune şi vine, în min.42 şi golul trei: Niia şutează tare de la distanţă, portarul Cosma scapă mingea şi **Jilăveanu**, pe fază, marchează.

Prea deconectaţi, gaziştii îşi pierd oarecum din inspiraţie în actul secund, ratează bune situaţii prin Someşan (min.54), Pustai (min.56), Niia (min.70 şi 74) şi Jilăveanu (min.71). În sfârşit, în min.83, Teleabă centrează inspirat şi **Pustai** reia în gol pe lângă portar: 4-0.

Au arbitrat corect V.Anghelinei (Galaţi), Ad.Vidan (C.de Argeş) şi L.Ştefan (Târgovişte).

continuare în pagina 4

Mihai ŢACĂL

MECIUL F.C. FARUL - F.C. INTER la TV

S.C. TOM TV CABLU TRANSMITE ASTĂZI, DE LA ORA 18, ÎNREGISTRAREA PARTIDEI DE LA CONSTANŢA

Un impunător complex sportiv-recreativ

Sibiul, municipiul din centrul ţării, nu se poate încă mândri cu o sală polivalentă (acum în construcţie) dar dispune, graţie impunătorului parc "Sub Arini", în suprafaţă de 21.65 ha (cel mai mare parc al oraşului) de un excelent complex sportiv-recreativ. Aici, într-o ambianţă plăcută, cu copaci seculari, protejaţi de lege, se află la dispoziţia sportivilor şi a celor ce-şi doresc destindere, mişcare şi sport un imens complex. Să amintim Bazinul olimpic de sărituri în apă şi înot "Olimpia", unul dintre cele mai dichisite din ţară. În imediata vecinătate se află (acum în faza de finisare) baza sportivă a Clubului Sportiv Şcolar Sibiu, care cuprinde terenuri de handbal, volei, baschet, precum şi o pistă destinată patinatorilor pe rotile. Alături se găseşte o altă bază sportivă: este vorba de cele două terenuri de tenis aparţinând T.C.S. patronat de domnii Rakoşi şi Giurgiu. În vecinătate se află bazinul de înot în aer liber al Fundaţiei pentru tineret, străjuit de primitorul hotel "Silva". Alături, un alt hotel, "Parc" cu vedere

Parcul "Sub Arini"

spre impunătorul stadion "Municipal". Aici, sub tribuna acoperită se află o sală de atletism, unde iarna se organizează întreceri atletice. Dar despre "Municipalul" sibian s-a vorbit de nenumărate ori, pentru excelentul său gazon, înconjurat de pista de atletism, aşa că nu mai insistăm. Alături se află un teren de fotbal (dimensiuni normale) gazonat, pentru antrenamentele seniorilor şi jocurile juniorilor. Ceva mai înspre parc dăm de renumita "Bolta Rece" - restaurant cu terasă, apoi, mai jos, întâlnim un alt teren unde amatorii de fotbal pot încinge câte o partidă, miza fiind...o ladă de bere. Tot în această zonă se află traseul de atletism pentru cros. Aici s-au desfăşurat diferite finale judeţene şi chiar naţionale de cros. Dacă ne continuăm traseul putem semnala în acest parc o pistă de jogging, inaugurată cu prilejul "Zilei inimii", unde printre participanţi s-au numărat chiar personalităţile de vază ale judeţului. Am lăsat la urmă o altă viitoare bază a parcului sibian. Este vorba de Sala polivalentă, aflată la doi paşi de stadionul "Municipal". Se speră că, anul viitor, aceasta să înlocuiască vechea sală a C.S.Ş.

Dacă nu v-am spus prea multe noutăţi, luaţi însemnarea de faţă ca o invitaţie la destindere, mişcare şi sport în primitorul "Sub Arini".

Ilie IONESCU

Vremuri noi, obiceiuri vechi

3. Continuăm să publicăm fragmente din scrisoarea ing. Lucian Bogdan, preşedintele lui Romanian Tricolor Club din Detroit, SUA:

"La începutul lunii aprilie a.c., am primit la sediul Romanian Tricolor Club o listă cu 36 persoane - 31 ziarişti şi 5 fotoreporteri. Am luat lista, am citit-o şi, spre marea mea mirare, n-am găsit numele nici unui gazetar din Sibiu. Majoritatea erau din Bucureşti, 4-5 fiind din Iaşi, Timişoara, Cluj... Întrebând la Federaţia Română de Fotbal, mi s-a spus că acea listă era aprobată de nu ştiu ce foruri superioare din ţară şi că a fost înaintată la FIFA pentru obţinerea acreditărilor etc. Am înţeles că vremurile s-au schimbat, nu şi obiceiurile înrădăcinate în România şi ciolanul a fost luat de cei din Bucureşti...

(...) În cazul că voi fi numit manager general al noii echipe de fotbal ce urmează să se înfiinţeze la Detroit, intenţionez să realizez o relaţie de reciprocitate cu FC Inter Sibiu. Să nu mă consideraţi un visător căci, aici, în America, am învăţat că pentru a realiza ceva trebuie să perseverezi şi să nu dezarmezi în faţa obstacolelor, oricât de mari ar fi acestea. Aşa au izbutit americanii ca, în doar 200 de ani, să devină cei mai puternici din lume...Am fost şi am rămas un sentimental, dar asta nu mă împiedică să caut să mă integrez în această lume care se vrea a fi a celor puternici, a celor învingători.

În încheiere, am marea rugăminte de a transmite tuturor prietenilor, tuturor iubitorilor de fotbal din Sibiu, urările mele de sănătate, să le spuneţi că nu voi precupeţi nici un efort pentru a-i face pe americani să cunoască România şi numeroasele sale valori materiale şi spirituale. Pe cei care îi interesează, îi informez că sediul Romanian Tricolor Club are următoarea adresă: 19400 W TEN MILE RD. SUITE 221, SOUTHFIELD, MI, 48075, tel. (810)356-3550, fax (810)356-0045.

Fotbal, Divizia C, etapa a II-a

PARTIDE DE BUNĂ CALITATE

● **Vitrometan - Cedonia 0-0.** În egală măsură incomodate de faptul că nu se cunoşteau - întâlnindu-se în premieră absolută pe scena acestui eşalon - dar mai ales de starea deplorabilă a câmpului de joc, invadat de bălţoace, cele două protagoniste au oferit totuşi o întrecere agreabilă. Cu toate că au dominat mai mult, dovadă raportul cornerelor (12 la 5) şi a şuturilor spre buturile adverse (19 la 10), sticlarii medieşeni n-au fost în stare să-şi materializeze nici una din marile ocazii de gol avute în cele 90 de minute ale meciului, care a debutat cu două vijelioase şarje ofensive, urmate din păcate de şuturile mai puţin inspirate ale lui V. Iordache la o poartă şi V. Drăghiţă la cealaltă. Tot fără urmări pe tabela de scor au rămas şi şuturile lui D. Negrea (min. 12, care, de la 2 m, n-a putut expedia în poartă balonul trimis din corner de A. Constantin, precum şi cele ale sticlarilor V. Noian (min. 13) şi D. Duda (min. 16) din careul mic al adversarilor. În min. 30 A. Mihuleţ şutează violent de la 17 m, dar A. Ioniţă respinge miraculos de sub bară. Finalul primei părţi aparţine echipei gazdă care ratează exasperant prin T. Dabai, O. Noian şi S. Benny. În repriza secundă - deşi în inferioritate numerică, datorită eliminării portarului A. Ioniţă, localnicii continuă seria atacurilor lipsite de luciditate, I. Puşcă, D. Dabai şi R. Pex irosind cu nepermisă seninătate alte rarisime situaţii de a înscrie. Relevantă şi demnă de admirat abnegaţia tuturor combatanţilor ce au evoluat, din rândul lor ieşind în evidenţă prestaţiile deosebite ale lui: O. Trifu, V. Drăghiţă, S. Benny, R. Dabai şi O. Noian de la gazde, G. Niţu, C. Drăgoi, A. Mihuleţ, N. Zereş şi D. Mărginean de la oaspeţi. Prompt, precis şi sigur în prima repriză, confuz, inconsecvent şi neinspirat în cea secundă arbitrajul sibianului I. Răducanu, ajutat corect la cele două linii de V. Ramf şi G. Lucescu. ● **Şoimii COMPA - "U" Hidrosembraz 1-1 (1-0)** Cele două apreciate formaţii ale acestui eşalon divizionar, având în componenţa lor jucători înzestraţi cu certe disponibilităţi tehnice şi tactice, au oferit publicului un spectacol de foarte bună calitate, cu faze rapide şi cursive de fotbal autentic şi cu extrem de numeroase ratări la cele două buturi. Campioana "en titre" a deschis scorul în min. 32 prin L. Serfozo, partenera de întrecere restabilind egalitatea în min. 54, când a marcat D. Băran. ● **Carpaţi - Record 2-4 (0-2).** Partidă decalitate a pielarilor medieşeni care, mai bine pregătiţi fizic şi mai maturi, au punctat sigur şi dezinvolt prin I. Şeică (min. 9), D. Cucerzan (min. 20 şi 66) şi A. Tofănescu (min. 68). Golurile gazdelor au fost realizate de S. Floriţă (min. 62)şi C. Morariu (min. 80, din lovitură de la 11 m). ● **Carbomet - Textila M. 4-1 (3-1)** Victorie fără dubii a "unsprezecelui" din Copşa Mică, extrem de activ şi incisiv în atac. Autorii golurilor: V. Peptănuş (min. 11), L. Vintilă (min. 37), T. Pănăzan (min. 44 din penalti) şi C. Popa (min. 54), respectiv L. Haţegan (min. 24). De menţionat că medieşenii au evoluat o bună perioadă în 10 jucători prin eliminarea lui I. Enea. ● **Sparta - Unirea 2-0 (1-0)** Ocnerii au rezistat eroic în faţa unui adversar dezlănţuit dar care a irosit multiple ocazii de a face golaveraj. Au marcat, C. Hanc (min. 18)şi D. Gaspar (min. 65). ● **Mecanica - CFR Retezat 2-0 (1-0)** După ce a ratat numeroase bune situaţii, printre care şi o lovitură de pedeapsă în min. 16 prin V. Burciu, formaţia din Mîrşa a reuşit să se desprindă în învingătoare graţie golurilor reuşite de V. Terteci (min. 26) şi L. Tarcea (min. 64). ● **Textila - Construcţii 1-0 (1-0)**. La Cisnădie unicul gol al partidei a fost înscris în min 14 de L. Corfar. ● **Geromed - Romanofir 2-1 (1-0)** Localnicii au dominat fiecare început de repriză, oaspeţii echilibrând de fiecare dată jocul, dovedindu-se un adversar extrem de incomod pentru echipa gazdă, care a deschis scorul în min. 7 din lovitură de la 11 m (autor O. Cozak). Tălmăcenii egalează în min. 60 prin C. Dragoş, dar cu două minute înainte de final V. Bădic înscrie golul victoriei medieşenilor.

V.M.

Clasament

1-2 Mecanica Mârşa	2	2	0	0	[illegible]	6
Sparta M.	2	2	0	0	6-1	6
3. "U" Hidrosembraz	2	1	1	0	4-2	4
4. Geromed	2	1	1	0	2-1	4
5. Carbomet C.M.	2	1	0	1	5-4	3
6-7 Unirea O. Sib.	2	1	0	1	3-3	3
Construcţii	2	1	0	1	1-1	3
8-10 Record	2	1	0	1	4-5	3
Textila M.	2	1	0	1	5-6	3
Textila C.	2	1	0	1	2-3	3
11. Şoimii COMPA	2	0	2	0	2-2	2
12. Romanofir	2	0	1	1	2-3	1
13-14 Vitrometan	2	0	1	1	1-3	1
CFR Retezat	2	0	1	1	0-2	1
15. Cedonia Sibiu	2	0	1	1	1-4	1
16. Carpaţi Agnita	2	0	0	2	2-5	0

Institutul Militar "Nicolae Bălcescu" Sibiu prezent la două turnee handbalistice

Startul noului campionat naţional Divizia B de handbal masculin, programat pentru sâmbătă 3 septembrie, este destul de aproape. Printre formaţiile din judeţul nostru care vor fi prezente se numără şi proaspăta promovată, echipa masculină a Institutului Militar "Nicolae Bălcescu" Sibiu, care a efectuat un serios program de pregătire. Astfel, după ce a participat la turneul de la Piteşti (10-11 august) unde a întâlnit pe Steaua Bucureşti (24-29) şi pe Dacia Piteşti (23-26), în zilele de 20-21 august, la Făgăraş, echipa antrenată de Gheorghe Ionescu şi Olimpiu Savu a reuşit să învingă pe Dinamo Braşov cu 26-23 şi să termine la egalitate 24-24 cu Petrolul Teleajen. Partida cu formaţia locală Nitramonia au pierdut-o cu 22-24.

În urma acestor două turnee, 5 din jucătorii de bază sunt accidentaţi şi nu vor putea fi folosiţi în prima etapă, acasă, cu Metalul Copşa Mică. Este vorba de portarii Nicolae Ştefan şi Marius Budei şi de jucătorii de câmp Petru Andraşi, Nicolae Baboi şi Rareş Turbucz.

Ilie IONESCU

Agniţenii, din nou la start!

Deficienţele de ordin financiar au făcut ca participarea echipei de fotbal Carpaţi Agnita la actuala ediţie a campionatului Diviziei C să stea sub semnul incertitudinii până în ultimul moment. Până la urmă, mai mulţi sufletişti şi iubitori ai fotbalului şi-au unit eforturile şi au reuşit să scoată formaţia la liman. Lor li s-a alăturat dl. Ieszenschi Arpad, cetăţean german originar din Agnita (fost membru al Colegiului judeţean al arbitrilor) care a donat echipament şi mingi de bună calitate. În această vară au fost efectuate unele lucrări de amenajare a bazei sportive, s-a asigurat funcţionarea instalaţiilor sanitare, în aşa fel încât jucătorii să beneficieze de condiţii decente de pregătire şi participare la competiţii.

Lotul, pregătit de Constantin Barbu şi Octavian Câmpu, n-a suferit mari modificări. Au plecat M. Părău şi O. Olteanu, la Sparta Mediaş, au fost promovaţi din pepiniera proprie mai mulţi tineri cu perspective de afirmare.

Ştefan COPILĂU

Ultima oră

urmare din pag. 1

● Pentru consum de substanţe dopante. Diego Maradona a fost suspendat de FIFA pe o perioadă de 15 luni. Nu-i mult, dar nici puţin pentru un jucător care are 33 de ani (la 30 octombrie a.c. va împlini chiar 34).

● Societatea Comercială Instant Metal-Beton SRL Braşov va construi în Bucureşti o sală cu patru terenuri de tenis ca-n Occident. Investiţia ar costa vreo 400 milioane lei, preşedintele FRT, Viorel Catarama, angajându-se sa dea - prin firma lui, Elvila International, 300 milioane lei. Ghiciţi cine va juca tenis pe aceste terenuri!

● La Melody - Bar din Mamaia s-a organizat o gală de box profesionist, la care biletul de intrare a fost de 100.000 lei pentru cei din faţă şi 20.000 lei pentru cei mai... sărăntoci. Bineînţeles că n-a fost decât o şuşanea penibilă pentru "îmbogăţiţii revoluţiei".

● La clubul Olimpia din Bucureşti, borfaşi neidentificaţi au dat o spargere, furând aparatură electronică, boxe, staţii de amplificare, medicamente etc., în valoare de 5 milioane lei. Peste tot este în floare jaful...

● "Într-o zi, două, se întoarce frate-miu, Bogdan. Nu-i dau permis de muncă în Anglia întrucât nu are 10 prezenţe în naţională", zice Ilie Dumitrescu în Sportul românesc. Eu, unul, n-am auzit de nici un fotbalist Bogdan Dumitrescu, dar asta nu înseamnă că n-ar exista...

Săptămâna TVR

Luni, 29 august

13,00 Interferenţe 14,00 Actualităţi 14,10 TVR Iaşi 14,50 TVR Cluj-Napoca 15,30 Desene animate * Piraţii apei negre 16,00 Actualităţi 16,10 Metamorfozele timpului 16,25 Turism şi...agroturism 17,00 Emisiune în limba maghiară 18,30 Film serial * California visează 19,00 De luni până luni 19,30 Desene animate * Candy Candy 20,00 Actualităţi 20,40 Publicitate 20,45 Cântând cu sufletul 22,35 Transfocator 23,05 MTV * Greatest Hits 23,35 Actualităţi 24,00 Cultura în lume 0,30 Repriza a treia

Marţi, 30 august

7,00 TVM 10,00 Actualităţi 10,05 Calendar 10,20 Desene animate * Piraţii apei negre 10,50 Film serial * California visează 11,20 Film serial * Holocaust 12,20 Film serial * Mala Mujer 13,10 1001 Audiţii 14,00 Actualităţi 14,10 TVR Iaşi 15,05 TVR Cluj-Napoca 16,00 Actualităţi 16,10 Fii tu însuţi 17,00 Convieţuiri 18,00 Sfinx 18,30 Film serial * California visează 19,00 Clio 19,30 Desene animate * Candy Candy 20,00 Actualităţi 20,40 Publicitate 20,45 Telecinemateca 22,30 Reflector 23,00 Avanpremieră la "Cerbul de aur, Braşov 1994" 23,30 Actualităţi 23,50 Gong 0,20 Muzică şi poezie la castel

Miercuri, 31 august

7,00 TVM 10,00 Actualităţi 10,05 Calendar 10,20 Desene animate * Piraţii apei negre 10.45 Videolexicon 11,45 Film serial * California visează 12,15 Film serial * Mala Mujer 13,05 1001 Audiţii 14,00 Actualităţi 14,10 TVR Iaşi 15,05 TVR Cluj-Napoca 16,00 Actualităţi 16,10 Magazin sportiv 17,00 Interpreţi ai cântecului popular 17,15 Alfa şi Omega 18,00 Agenda Festivalului internaţional "Cerbul de aur, Braşov 1994" 18,30 Film serial * California visează 19,00 Timpul Europei 19,30 Desene animate * Candy Candy 20,00 Actualităţi 20,30 Festivalul internaţional "Cerbul de aur, Braşov 1994" 22,35 Film serial * Dr. Quinn 23,35 Festivalul internaţional "Cerbul de aur Braşov, 1994" 1,05 Actualităţi

Joi, 1 septembrie

7,00 TVM 10,00 Actualităţi 10,05 Calendar 10,20 Desene animate * Cro 10,50 Călătorie de neuitat 11,45 Film serial * California visează 12,15 Film serial * Mala Mujer 13,05 1001 Audiţii 14,00 Actualităţi 14,10 TVR Iaşi 15,05 TVR Cluj-Napoca 16,00 Actualităţi 16,10 Imagini din Libia 16,25 Sub semnul întrebării 17,20 Cronografii 17,50 Tragerea obişnuită EXPRES şi multiplă LOTO 18,00 Agenda Festivalului internaţional "Cerbul de aur Braşov, 1994" 18,30 Film serial * California visează 19,00 Medicina pentru toţi 19,30 Desene animate * Candy Candy 20,00 Actualităţi 20,30 Festivalul internaţional "Cerbul de aur Braşov, 1994" 22,50 Film serial * Ludwig 23,50 Festivalul internaţional "Cerbul de aur Braşov, 1994" 1,20 Actualităţi 1,30 Festivalul internaţional "Cerbul de aur Braşov, 1994"

Vineri, 2 septembrie

7,00 TVM 10,00 Actualităţi 10,05 Calendar 10,20 Curcubeu 11,20 Film serial * California visează 11,50 MTV * Greatest Hits 12,20 Film serial * Mala Mujer 13,10 1001 Audiţii 14,00 Actualităţi 14,10 TVR Iaşi 14,50 TVR Cluj-Napoca 15,35 Festivalul internaţional de folclor "Hercules'94" 16,05 Artă şi meşteşug în Vietnam 16,15 Actualităţi 16,25 Din lumea afacerilor 16,45 Pompierii vă informează 17,00 Emisiune în limba germană 18,00 Pro Patria 18,30 Agenda Festivalului internaţional "Cerbul de aur" 19,00 Film serial * Întoarcerea la Eden 20,00 Actualităţi 20,30 Festivalul Internaţional "Cerbul de aur" 21,45 Film serial * Forsyte Saga 22,45 Festivalul internaţional "Cerbul de aur" 23,35 Actualităţi 23,50 Festivalul internaţional "Cerbul de aur" 1.05 MTV 1.30 Cinematograful de noapte * Orhideea sălbatică

Sâmbătă, 3 septembrie

7,00 Bună dimineaţa... de la Iaşi! 9,00 Calendar 9,10 Ba da, ba nu! 10,00 Film serial pentru copii * Lassie 10,30 Pas cu pas 11,30 Ecranul 12,30 Povestea vorbei 13,00 1001 Audiţii 14,00 Actualităţi 14,10 Turnul Babel 18,15 Mapamond 18,45 Agenda Festivalului internaţional "Cerbul de aur" 19,15 Teleenciclopedia 20,00 Actualităţi 20,30 Festivalul internaţional "Cerbul de aur" 21,45 Film serial * Mancuso de la FBI 22,45 Festivalul internaţional "Cerbul de aur" 23,30 Actualităţi 23,45 Festivalul internaţional "Cerbul de aur"

Duminică, 4 septembrie

8,00 Bună dimineaţa! 9,00 Calendar 9,10 Arlechino 10,00 Film serial pentru copii * O lume dispărută 10,30 Lumină din lumină 11,30 Viaţa satului 13,00 Din albumul celor mai frumoase melodii populare 13,30 Atlas 14,00 Actualităţi 14,10 Poşta TV 14,20 Video-magazin 17,50 Agenda Festivalului internaţional "Cerbul de aur" 18,20 Serial SF * Star Trek - generaţia următoare 19,15 Robingo 19,50 Tragerea Loto special 6/49 şi Noroc 20,00 Actualităţi 20,30 Festivalul internaţional "Cerbul de aur" 21,50 Film serial * Hunter 22,50 Festivalul internaţional "Cerbul de aur" 23,15 Actualităţi 23,25 Festivalul internaţional "Cerbul de aur" 0.40 Pe ultima sută de metri

MAPAMOND · SPORT · MAPAMOND

EURO '96 - o... revanş după WORLD CUP '94?

Nu s-au stins complet ecourile Campionatului Mondial s peste câteva zile, o nouă competiţie de anvergură va începe cu meciurile preliminare: Campionatul European de fotbal. Ca să fiu sincer, acesta mă interesează chiar în mai mare măsură decât celălalt, pentru că, oricum, Europa este continentul civilizaţiei şi al adevăratelor confruntări din toate domeniile (chiar şi militar). Şi, încă ceva: sper că acest campionat european să însemne pentru reprezentativa României o revanşă după World Cup, în sensul realizării unei performanţe pe măsura talentului acestei generaţii de fotbalişti pe care am avut norocul s-o vedem crescând şi maturizându-se.

Dacă Jules Rimet a fost iniţiatorul campionatului mondial, un alt francez, Henry Delaunay (1883-1955), a semnat certificatul de naştere al campionatului european. În primele două ediţii, campionatul s-a desfăşurat în sistem eliminatoriu, pentru ca ulterior să se apeleze la grupe preliminare. Până în prezent s-au desfăşurat 9 ediţii:

● 1960 (Franţa) 1. URSS 2. Iugoslavia 3. Cehoslovacia 4. Franţa. În finală: URSS - Iugoslavia 2-1 (0-1, 1-1) Autorii golurilor: Galici (41), respectiv Metreveli (49) Ponedelnik (113).

● 1964 (Spania) 1. Spania 2. URSS 3. Ungaria 4. Danemarca. În finală Spania - URSS 2-1 (1-1). Autorii golurilor: Pereda (5), Marcelino (94), respectiv Husainov (7).

● 1968 (Italia) 1. Italia 2. Iugoslavia 3. Anglia 4. URSS. În finală: Italia - Iugoslavia 2-0 (2-0). Au marcat: Riva (13) Anastasi (33).

● 1972 (Belgia) 1. RFG 2. URSS 3. Belgia 4. Ungaria. În finală: RFG - URSS 3-0 (1-0) Au marcat: Gerd Muller (27, 58), Wimmer (52).

● 1976 (Iugoslavia) 1. Cehoslovacia 2. R.F.G. 3. Olanda 4. Iugoslavia. În finală: Cehoslovacia - RFG 2-2 (1-2, 2-2) Au marcat: Svelik (8), Dobias (25), respectiv Dieter Muller (28), Holzenbein (90) 5-3 după executarea loviturilor de la 11 metri: 1-0 Masny, 1-1 Bonhof, 2-1 Nehoda, 2-2 Flohe, 3-2 Ondrus, 3-3 Bongarts, 4-3 Jurkemic, 5-3 Panenka

● 1980 (Italia) 1. RFG 2. Belgia 3. Cehoslovacia 4. Italia. În finală: RFG - Belgia 2-1 (1-0) Au marcat: Hrubesch (10 şi 89), respectiv Vandereyken (72, din 11 metri). Finala a fost condusă de Nicolae Rainea.

● 1984 (Franţa) 1. Franţa 2. Spania 3-4 Danemarca şi Portugalia. Este ediţia la care, pentru prima dată, a ajuns şi reprezentativa României în turneul final. Făcând parte din grupa a doua, echipa noastră a înregistrat următoarele rezultate: 1-1 cu Spania, 1-2 cu RFG, 0-1 cu Portugalia. Antrenorul Mircea Lucescu a folosit următoarea echipă: Lung - Rednic, Ştefănescu, Iorgulescu, Ungureanu - Dragnea, Boloni, Klein, Coraş - Gabor. Cămătaru (au mai jucat: Moraru, Ţicleanu, Hagi, Andone, Zare, Negrila, Irimescu, Augustin). În finală: Franţa - Spania 2-0 (0-0). Au marcat: Platini (57), Böllöne (88).

● 1988 (RFG) 1. Olanda 2. URSS 3-4 RFG şi Italia. În finală: Olanda - URSS 2-0 (1-0) Au marcat: Gullit (34), Van Basten (54).

● 1992 (Suedia) 1. Danemarca 2. Germania 3-4 Olanda şi Suedia. În finală: Danemarca - Germania 2-0 (1-0) Autorii golurilor: John Jensen (19), Vilfort (79).

● 1996 (Anglia)...

Pentru actuala ediţie a CE au fost inscrise în competiţie 47 de echipe, împărţite în 8 grupe, plus Anglia, calificată din oficiu ca ţară organizatoare. Ce surprinde şi deranjează este faptul că au fost admise ţări precum Insulele Feroe, Georgia, Moldova, Macedonia, Armenia... şi nu este prezentă Iugoslavia, una dintre protagonistele ediţiilor precedente, ca şi cum fotbaliştii ar fi de vină că-n Bosnia se bat ca chiorii sârbii cu croaţii şi musulmanii...

Dar, iată cele 8 grupe preliminare:

GRUPA 1	GRUPA 2	GRUPA 3	GRUPA 4
Franţa	Danemarca	Suedia	Italia
România	Spania	Elveţia	Ucraina
Polonia	Belgia	Ungaria	Croaţia
Israel	Macedonia	Islanda	Lituania
Slovacia	Cipru	Turcia	Estonia
Azerbaidjan	Armenia		Slovenia

GRUPA 5	GRUPA 6	GRUPA 7	GRUPA 8
Olanda	Irlanda	Germania	Rusia
Norvegia	Portugalia	T.Galilor	Grecia
Cehia	Irlanda Nord	Bulgaria	Scoţia
Belarus	Austria	Georgia	Finlanda
Malta	Letonia	Albania	Ins. Feroe
Luxemburg	Liechtenstein	Moldova	San Marino

Programul întâlnirilor echipei României

7 septembrie 1994	România - Azerbaidjan
8 octombrie 1994	Franţa- România
12 noiembrie 1994	România - Slovacia
14 decembrie 1994	Israel - România
29 martie 1995	România - Polonia
26 aprilie 1995	Azerbaidjan - România
7 iunie 1995	România - Israel
6 septembrie 1995	Polonia - România
11 octombrie 1995	România - Franţa
15 noiembrie 1995	Slovacia - România

Viza pentru Anglia

✦ La turneul final al CE vor participa 16 echipe

✦ Anglia este calificată din oficiu

✦ Câştigătoarele grupelor (8) şi 6 dintre formaţiile situate pe locul 2, în funcţie de numărul de puncte.

✦ Ultimul loc calificant va aparţine câştigătoarei meciului de baraj disputat între formaţiile cu cele mai slabe punctaje din grupele preliminare.

✦ Pentru stabilirea ierarhiei echipelor clasate pe locul secund, se vor lua în calcul numai meciurile disputate de echipa respectivă în compania adversarelor clasate pe locurile 1, 3 şi 4, neţinându-se cont de rezultatele înregistrate cu formaţiile de pe locurile 5 şi 6 (în grupele de 6 echipe) sau cu cea de pe locul 5 (în grupa cu 5 echipe).

✦ Criteriile după care se va face departajarea echipelor de pe locurile secunde sunt următoarele: număr de puncte, diferenţă de goluri, număr mai mare de goluri marcate, număr mai mare de goluri marcate în deplasare şi număr mai mic de cartonaşe galbene şi roşii.

JERAN-PIERRE PAPIN pe „post" de... mire

Adversare şi palmares

FRANŢA

✦ DENUMIREA OFICIALĂ: Federation Francaise de Football;
✦ ADRESA: 60 Bis Avenue D'Iena, F - 75783 Paris;
✦ ÎNFIINŢATĂ în 1919
✦ NUMĂR DE CLUBURI: 21629
✦ NUMĂR DE JUCĂTORI: 1.692.205
✦ CULORI: tricouri albastre, şorturi albe, jambiere roşii
✦ PALMARES: C.M. - loc 3 (1958, 1986), loc 4 (1982, 2-3 cu Polonia); 9 calificări la turneele finale ale C.M.; C.E. - locul 1 (1984), loc 4 (1960); Calificări la C.E.: 5; J.O. - locul 1 (1984), loc 2 (1900); Calificări la J.O.: 13.
✦ PARTICIPĂRI LA C.E.: 1960 - finala mică (0-2 Cehoslovacia), 1964 - sferturi (1-3, 1-2 Ungaria), 1968 - sferturi (1-1, 1-5 Iugoslavia), 1972 - eliminată (grupa a 2-a de Ungaria), 1976 - eliminată (grupa a 7-a de Belgia), 1980 - eliminată (grupa a 5-a de Cehoslovacia), 1984 - campioană europeană (2-0 Spania), 1988 - eliminată (grupa a 3-a de URSS), 1992 - loc 3 grupa A în turneul final, după Suedia şi Danemarca.
✦ PALMARES ÎN C.E. cu echipele din grupă: nici un meci cu România; 2 meciuri cu Polonia (2-1, 4-1 în grupa a 7-a a preliminariilor 1968), nici un meci cu Israel, Slovacia şi Azerbaidjan
✦ TOTAL MECIURI C.E.: 65 31 17 17, golaveraj 116-76

PALMARES ROMÂNO-FRANCEZ

8 4 0 4 11-12 8/8

12.06.1932 A România - Franţa 6-3 (3-0) - Bodola -2, Wetser I - 2, Schwarts -2
22.03.1967 A Franţa - România 1-2 (0-1) - Frăţilă, M. Dridea
30.04.1969 A Franţa - România 1-0 (0-0)
28.04.1970 A Franţa - România 2-0 (2-0)
08.04.1972 A România - Franţa 2-0 (0-0) - Iordănescu, Dinu
23.03.1974 A Franţa - România 1-0 (0-0)
03.12.1975 J.O. Franţa (OI) - România 4-0 (1-0)
24.03.1975 J.O. - România - Franţa (OI) 1-0 (1-0) - Boloni.

ISRAEL

✦ DENUMIREA OFICIALĂ: Israel Football Association;
✦ ADRESA: 12 Carlibach Street, Tel Aviv 61201
✦ ÎNFIINŢATĂ: 1928
✦ NUMĂR DE CLUBURI : 544
✦ NUMĂR DE JUCĂTORI: 30449
✦ CULORI: tricouri albe, şorturi albastre, jambiere albe
✦ PALMARES: C.M.: o calificare în 1970 (0-2 Uruguay, 1-1 Suedia, 0-0 Italia); J.O.: 2 calificări 1968, 1978
✦ PARTICIPĂRI LA C.E.: prima participare
✦ PALMARES ÎN C.E. cu echipele din grupă: joacă pentru prima oară cu fiecare (cu Franţa s-a mai întâlnit în preliminariile C.M. 1994: 0-4 acasă şi 3-2 (!) la Paris)

PALMARES ROMÂNO- ISRAELIAN

13 8 4 1 24-11 20/6

07.12.1966 A Israel - România 1-2 (1-1) - Badea, Pârcălab
04.12.1974 A Israel - România 0-1 (0-0) - Sameş
19.12.1978 A Israel - România 1-1 (0-0) - Stan
08.04.1981 A Israel - România 2-1 (1-1) - M. Sandu
08.11.1983 A Israel - România 1-1 (0-0) - Coraş
11.04.1984 A România - Israel 0-0
21.11.1984 A Israel - România 1-1 (0-1) - Lăcătuş
08.10.1986 A Israel - România 2-4 (1-1) - Piţurcă- 2, Boloni, Cămătaru
18.04.1987 A România - Israel 3-2 (2-1) - Câmpeanu II, Belodedici, Kramer
03.02.1988 A Israel - România 0-2 (0-1) - Boloni, Ciucă
23.11. 1988 A România- Israel 3-0 (3-0) - Cămătaru, Mateuţ -2
25.04.1990 A Israel - România 1-4 (0-3) - Balbul (autogol), Hagi, Sabău, Balint
22.09.1993 A România - Israel 1-0 (0-0) - Panduru

SLOVACIA

✦ DENUMIREA OFICIALĂ: Slovensky Fotbalovy Svaz
✦ ADRESA: Junacka 6-83280 Bratislava
✦ ÎNFIINŢATĂ: iunie 1993
✦ CULORI: alb-albastru
✦ CLUBURI ÎN PRIMA DIVIZIE: 12 (Slovan şi Inter Bratislava, Spartak Trnava, Humenne, Lokomotiv şi FC Kosice, Banska Bistrica, FC Nitra, Tatran Preşov, Zilina, DAC Dunajska Streda, Prievidza)
✦ PALMARES: nu are nici un fel de participare la competiţii oficiale inter-ţări, până la sfârşitul preliminariilor C.M. jucătorii slovaci evoluând alături de cehi în echipa unită, clasată pe locul al 3-lea în grupa României.

PALMARES ROMÂNO-SLOVAC

3 1 1 1 5-5 3/3

12.10.1941 A România - Slovacia 3-2 (2-1) - Humis, Bindea - 2
23.08.1942 A Slovacia - România 1-0 (1-0)
13.06.1943 A România - Slovacia 2-2 (1-0) - B. Marian, I. Kovacs

AZERBAIDJAN

✦ DENUMIREA OFICIALĂ: AFFA Aserbaidjan;
✦ ADRESA: str. H. Hadjiev 42, Baku - 3700009
✦ ÎNFIINŢATĂ în 1992
✦ CLUBURI ÎN PRIMA DIVIZIE: 12 (campioană Neftci Baku, finala Cupei Karabah Agdam-KAZAR Sumgait 1-0)
✦ PALMARES: pentru prima oară participă la o competiţie inter-ţări la nivelul echipelor naţionale.

POLONIA

✦ DENUMIREA OFICIALĂ: Polski Zwiazek Pilki Nozne;
✦ ADRESA: Al. Ujazdowskie 22, 00-478 Varşovia
✦ ÎNFIINŢATĂ: 1923
✦ NUMĂR DE CLUBURI: 5881
✦ NUMĂR DE JUCĂTORI: 317.442
✦ CULORI: tricou galben, şorturi roşii, jambiere alb-roşii
✦ PALMARES: C.M.: loc 3 1974 şi 1982, 5 calificări la turneele finale; C.E.: nici o calificare la fazele finale; J.O.: loc 1 1972, 2 1976, 1992; calificări la J.O.: 8
✦ PARTICIPĂRI LA C.E.: 1960 - eliminată turul I (Spania 2-4, 0-3), 1964 - eliminată turul I (Irlanda de Nord 0-2, 0-2), 1968 - eliminată grupa a 7-a de Franţa, 1972 - eliminată grupa a 8-a decâtre Germania, 1976 - eliminată grupa a 5-a de Olanda, 1980 - eliminată grupa a 4-a de Olanda, 1984 - eliminată grupa a 2-a de Portugalia, 1968 - eliminată grupa a 5-a de Olanda, 1992 - eliminată grupa a 7-a de Anglia.
✦ PALMARES ÎN C.E. cu echipele din grupă: nici un meci cu România, Slovacia, Israel şi Azerbaidjan; 2 meciuri cu Franţa (1-2, 1-4 în grupa a 7-a a preliminariilor 1968)
TOTAL MECIURI C.E.: 49 19 13 17 golaveraj (73-60)

PALMARES ROMÂNO-POLONEZ

28 11 13 4 48-44 35/21

03.09.1922 A România - Polonia 1-1 (0-1) - Kozovits
02.09.1923 A Polonia - România 1-1 (1-1) - Guga
19.06.1927 A România - Polonia 3-3 (2-0) - Auer II-2 Tanzer
23.08.1931 A Polonia - România 2-3 (0-2) - Sepi II - 2, Kocsis
02.10.1932 A România - Polonia 0-5 (0-4)
14.10.1934 A Polonia - România 3-3 (1-1)- Dobay -2, Ciolac
03.11.1935 A România - Polonia 4-1 (3-1)- D. Schileru, Bindea - 2, Sepi
04.07.1937 A Polonia - România 2-4 (2-3) - Dobay -2, Baratky, Bodola
19.07.1947 A Polonia - România 1-2 (0-1) - Spielmann
26.10.1947 A România - Polonia 0-0
10.10.1948 C.E.C. Polonia - România 0-0
08.05.1949 A România - Polonia 2-1 (2-0) - Petschovschi - 2
14.05.1950 A Polonia - România 3-3 (2-1) - Mercea, Vaczi, Bodo
25.05.1952 A România - Polonia 1-0 (0-0) - Paraschiva
29.05.1955 A România - Polonia 2-2 (1-0) - Ozon, Georgescu
30.08.1959 A Polonia - România 2-3 (1-2) - M. Dridea - 3
02.06.1963 A Polonia - România 1-1 (0-0) - Haidu
17.11.1966 A România - Polonia 4-3 (2-0) - Brejza (autogol), Ghergheli, Frăţilă, Dan Coe
29.10.1967A Polonia - România 0-0
11.10.1978 A România - Polonia 1-0 (1-0) - Iordănescu
29.08.1979 A Polonia - România 3-0 (1-0)
25.03.1981 A România - Polonia 2-0 (2-0) - Cămătaru, Iordănescu
07.09.1983 A Polonia - România (OI) 2-2 (0-1) - Movilă, Irimescu
27.03.1985 A România - Polonia 0-0
02.09.1987 A Polonia - România 3-1 (3-0)- Boloni (la meciul său cu nr. 100)
06.02.1988 A România - Polonia 2-2 (1-1) - Coraş, Sabău
12.04.1989 A Polonia - România 2-1 (1-0) - Sabău
25.09.19990 A România - Polonia 2-1 (1-0) - Ov. Lazăr, Rotariu.

La nivelul reprezentativelor olimpice, România şi Polonia s-au mai întâlnit în preliminariile ediţiei 1988 (Seul):
20.05.1987 - România - Polonia 0-0
30.03.1988 Polonia - România 1-0 (0-0)

Pagină realizată de N.I. Dobra

"Antrenamentele trebuie să acopere toate laturile de pregătire"

Interviu cu dl. ing. Mircea RĂU, antrenor Shotokan - Fudokan Karate - 3 Dan

- Dle antrenor, cititorii ar dori să ştie câteva date despre dvs. şi activitatea pe care o desfăşuraţi.

- Am 36 de ani, practic karate din anul 1979, având-u-i ca antrenori pe sihan Adrian Popescu Săcele - 6 Dan, sihan Dan Stuparu - 5 Dan. Am practicat acest sport sub îndrumarea celor 2 antrenori în Braşov, între anii 1979 - 1984, an în care am obţinut gradul de 1 Kyu şi am început predarea karate-ului.

- Care sunt sălile în care predaţi karate şi unde vă desfăşuraţi acum activitatea?

- În anul 1984, cu sprijinul mult regretatului antrenor Ovidiu Bucur, am predat karate timp de un an în sala de antrenament a Clubului Sportiv Şcolar "Şoimii" Sibiu, apoi din 1985 până în 1990 mi-am desfăşurat activitatea de predare în sala de sport din incinta Cercului militar. Începând din 1990 activez în cadrul Şcolii Sportive, unde ţin cursuri de karate în zilele de marţi - vineri între orele 8,30 - 10. Acest curs s-a putut materializa cu sprijinul prof. I. Armenciu, director al Şcolii Sportive. De asemenea, îmi desfăşor activitatea în sala de sport a Lic. Sanitar cu sprijinul dlui doctor Moldovan, director al Lic. Sanitar, precum şi în sala de sport a Lic. Energetic având înţelegere din partea dlui. prof. Chiriţă, director al Lic. Energetic. Orarul pentru antrenamentele din cadrul sălii de sport a Lic. Energetic esle luni-miercuri-vineri începând cu orele 19.

- Vă rog să amintiţi câţiva dintre elevii dvs. ce s-au remarcat în activitatea sportivă.

- Aici doresc s-o amintesc pe Crângaci Măriuca - 1 kyu, care la Campionatele Naţionale pe Ligă ce le-am organizat - personal - la Sibiu, în ediţiile 1992, 1993, a obţinut la secţiunea kumite în cadrul categoriei 60 kg - locul I, iar la Campionatele Naţionale organizate de FRAM, obţinând la aceeaşi secţiune locul IV. Doresc să-i mai amintesc pe Viorel Costin - 2 kyu, care a obţinut în 1992 la Campionatele Naţionale de Ligă titlul de vicecampion - secţiunea kumite. Printre alţii mai pot fi remarcaţi Uscatiu Peter - 2 kyu şi Codruţa Szasz - 2 kyu. Vreau să menţionez faptul că intenţionez ca în intervalul 10 - 12 septembrie să reuşesc a organiza un stagiu naţional de pregătire la Păltiniş.

- Puneţi accentul în timpul antrenamentelor pe o anumită pregătire a elevilor?

- Sunt de părere că un antrenament trebuie să acopere toate laturile de pregătire ale unui karateka. Astfel, la un antrenament se lucrează asupra mobilităţii muşchilor, se execută tehnici de kyhon, se executa kata, iar la sfârşitul antrenamentului se practică kumite şi se face pregătire fizică.

A consemnat
Cristian Alin DAMIAN

BARCA SIBIANĂ IA APĂ ŞI PE LITORAL!

urmare din pagina 1

de muncitor în acest joc, pătrundeca o furtună în careul sibian şi lobează balonul peste Fl. Cotora. Cei 2500 de spectatori jubilează. În tribuna oficială se discută de...Radu Niculescu. Interiştii echilibrează disputa, dar lui Maier, scăpat singur în min. 10, nu-i ies paşii pe terenul alunecos. În min. 41, imensă ratare sibiană: Văsîi este găsit cu o centrare de pe partea dreaptă şi, de la numai 3-4 metri, şutează în portarul Niţu, excelent pe tot parcursul jocului.

Evenimente notabile în repriza secundă: Lucian Cotora este eliminat şi, în inferioritate numerică, sibienii îşi îngreunează misiunea; antrenorul Halagian trimite forţe noi în teren: proaspătul legitimat Sorin Toboşaru (de la Petrolul Ploieşti) şi Dorin Zotincă. Oaspeţii nu joacă rău, dar Mărgărit (min. 51), C. Popa (min. 58), Maier (min. 70) ratează. Se poate spune şi că s-a opus portarul Niţu! Amenințaţi, constănţenii revin mai decis în atac, au două bare, risipesc un penalty prin Ciurea (min. 75, la o intervenţie a lui Tâlvan) şi înscriu, în min. 88 prin acelaşi Ciurea, şut senzaţional de la distanţă, imparabil.

Joc plăcut ochiului, cu dese faze de gol în actul doi, cu replică ambiţioasă a sibienilor, dar cu un învingător (F.C. Farul) merituos.

F.C.Farul: Niţu - Carabaş, Ghişan, Popovici, Curt, Drăgoi - Barbu, Ciurea, Butoiu - B. Oprea (min. 90, Plăcintă), Grigoraş (min. 63, Cornăţeanu). Rezerve: Munteanu, Neagu, Şerban.

F.C. INTER: Fl. Cotora - Stănescu, Glăvan, L. Cotora, Tâlvan - Maier, Cr.Lazăr (min. 46, Toboşaru). Cr. Sava, Mărgărit - Văsîi (min. 53, D. Zotincă), C. Popa. Rezerve: Blid, C. Szeghedi, Chioar. Mult prea aspru, teatral pe alocuri, arbitrajul suceveanului C. Gheorghe.

Declaraţii după joc

* **FLORIN MARIN**, antrenor principal la F.C. Farul: "Când pierzi startul şi iei 5 goluri în deplasare, doar o victorie te poate remonta. Am pregătit atent meciul cu sibienii, care ne-au învins anul trecut aici, la Constanţa şi care, vezi partida cu Oţelul, au călcat strâmb în prima etapă. Victoria noastră nu poate fi contestată, chiar dacă, în 3-4 situaţii, interiştii ne-au surprins pe contraatac. E suficient să amintesc cele două bare şi penalty-ul ratat cu atâta uşurinţă de Ciurea. Felicit echipa sibiană pentru efortul depus".

* **FLORIN HALAGIAN** (F.C. Inter): "Am întâlnit o echipă constănţeană motivată, care ne-a surprins nepregătiţi în minutul 2. Dacă nu rata Văsîi acea incredibilă ocazie din finalul primei reprize altul era deznodământul. Lucian Cotora a primit nemeritat primul galben, iar apoi eliminarea lui ne-a costat".

START ŞI ÎN DIVIZIA A DE FOTBAL

urmare din pagina 1

Jiul Craiova - C.S.M. Reşiţa 3-0, Poli - Armătura 8-0, Metrom Braşov - A.S.A. Tg. Mureş 2-0, C.F.R. Cluj - I.C.I.M. Braşov 1-0, Gloria Reşiţa - Tractorul Braşov 1-0.

Etapa viitoare: C.F.R. Tim. - Unirea, Corvinul - Gaz metan, Phoenix - Unirea Dej, C.A.O. - Poli Tim., C.S.M. Reşiţa - Metrom, Armătura - Jiul Craiova, A.S.A - C.F.R. Cluj, I.C.I.M. - Gloria Reşiţa, Tractorul - Jiul Petroşani.

"Poli" Timişoara şi Dacia Unirea Brăila, proaspăt retrogradate din Divizia Naţională, obţin 4 puncte din 6 posibile. C.A.O. Oradea câştigă la Dej, în extremis, în faţa noii promovate Unirea şi va primi, în etapa viitoare, pe teren propriu, replica revelaţiei "Poli" Timişoara. Pusă pe fapte mari pare Corvinul, acest 2-2 de la Alba Iulia, în dauna echipei lui Ţălnar, recomandând-o drept candidată la ... înalta societate a fotbalului. Dar drumul e lung şi cu toţii ştim ce-au păţit câinii dintâi...

Mihai SEVER

GAZ METAN - PHOENIX BAIA MARE 4-0 (3-0)

urmare din pagina 1

Antrenorul Valer Dulău a sintetizat astfel evoluţia echipei sale: "Mă bucur că am păşit cu dreptul deşi ne aflăm în mare criză de efectiv. Băimărenii nu ne-au pus probleme deosebite. În etapa viitoare ne deplasăm la Hunedoara de unde sperăm să nu venim cu mâna goală."

GAZ METAN: Roşca - Handrea, Someşan, F. Şomfălean, Botezan, Tudor (min.65, Teleabă) - Cenan (min.65, Cl.Şomfălean), Hâncu, Niia - Pustai, Jilăveanu.

PHOENIX: Cosma - P. Mureşan, Rusu, Buciu, Govor, Beci - Sonkerechi, Pop, Godja - Irimuş (min.65, Neajschli), Ardelean (min.79, Fărcaş).

Cu Steaua călătorit-a... aşchie de colindă

Peluza a III-a

Rolul "galeriei" pe terenurile de sport este cu atât mai mare, cu cât protagonistele sunt de valori mai apropiate. Când diferenţa dintre cei ce se înfruntă este prea mare, "galeria" nu mai poate face nimic, ba riscă şi o uşoară nuanţă de ridicol. Acest mare adevăr, precum şi faptul că întâlnirea s-a disputat într-o zi de lucru, m-au determinat să nu plec la Geneva.

Nici nu-mi trecea prin cap că Steaua, atât de întinerită prin plecări, n-o să-i facă K.O. pe jucătorii fabricii de şervete din Geneva, ba chiar, vă mărturisesc dumneavoastră, în optimismul meu fără tuşe am sperat că antrenorul Petkovici o să arunce un prosop în teren după golul lui Pârvu, l-am susţinut, prin urmare, pe militarii noştri cu crampoane de argint, pe muţeşte, în faţa televizorului de familie, alături de musafirii mei preferaţi pe care-i recrutez cu exigenţă dintre ocupanţii peluzei. Să fi auzit dumneavoastră discuţii la cafeaua dintre reprize: că cine a mai văzut ca într-un stat de drept să nu pui tu un camion, două, până la Geneva; că cine credea că jucătorii stelişti, care erau însoţiţi altădată de o armată de chibiţi, să fie lăsaţi pe mâna micuţei galerii care se confunda cu personalul ambasadei noastre din cantoane; că cine a mai pomenit să se plece din Ghencea fără un suporter special cum era, spre exemplu, ... na, că i-am uitat numele; că aşa, că pe dincolo, până s-a căzut la consens şi toată suflarea a recunoscut că nu numărul susţinătorilor este determinant, ci calitatea lor. Crainicul Ilie Grădinescu ne-a convins definitiv, când ne-a adus la cunoştinţă că în tribunele stadionului din Geneva mai luaseră loc doi suporteri de calitatea I, în persoanele domnilor C.V.Tudor şi V.Hrebenciuc. Cu toţii ne-am bucurat şi ni i-am închipuit cum stau dumnealor mână-n mână, trecând peste inerentele nepotriviri ideologice, şi scandând la unison: Hai Steaua, hai România! Un peluzist făcea, la plecare, observaţia că dacă suporterii sunt de calitate superioară, cu un nul tot te alegi.

Mihai BRATU

✦ MINUTUL 91 ✦ MINUTUL 91 ✦

urmare din pagina 1

majorat diferenţa. Mirea (min. 58) a redus din handicap, dar Predatu (min. 74, după acţiunea lui Caşoltan) a restabilit diferenţa, ce părea, liniştitoare. Argeşenii nu cedează, marchează în min. 86 şi 88 prin Mirea şi Barbu, şi-şi bagă adversarii în... şedinţă!

● **STEAUA - F.C. MARAMUREŞ 0-0.** Nocturna şi ploaia le-au priit băimărenilor, care le-au smuls campionilor (deja infatuaţi?) un punct nesperat.

● **SPORTUL STUDENŢESC - RAPID 0-1 (0-0).** Elevilor lui Viorel Hizo a început să le placă postura de fruntaşi pe cea mai înaltă "ramură" a clasamentului. A marcat Vlădoiu (min. 76, din penalty). Probabil că şi poimâine, la Sibiu, Rapidul va juca în formula: Toader - Stanciu, Matei, White, Vameşu-Motroc, Chebac, Chiriţă, Ţârău-Vlădoiu, R. Voinea (C.Zamfir). Atenţie, interişti!

● **F.C. PETROLUL - ELECTROPUTERE 2-0 (2-0).** Debut excelent al ploieştenilor în actuala ediţie. Au marcat D. Chiriţă (min. 6) şi Ad. Toader (min. 39).

● **OŢELUL - U.T.A. 2-1 (0-0).** La gălăţeni a debutat portarul Bădan, transferat de la Suceava, se zice, contra a 50 milioane lei. Au asistat 9.000 de spectatori, recordul etapei. A arbitrat impecabil sibianul Aron Huzu. A înscris Vali Ştefan: min. 58 din lovitură liberă de la 22 metri şi în min. 65 din penalty. Mitu a redus scorul în min. 87. Corneliu Mihăilescu s-a certat cu Marius Stan (sau viceversa) cedându-i locul de crainic radio lui Ion Ghiţă. Acesta ne exasperează asigurându-ne că jucătorul arădean Grad "a sărit cu capul" în meciul de la Dunăre.

● **DINAMO - F.C. NAŢIONAL 3-1 (1-0).** Coechipierii lui Gică Mihali s-au impus cu greutate, ratând şi un penalty (min. 83) prin Ceauşilă, care a şutat în "transversală". Puşcaş (min. 32), Demollari (min. 76, lovitură liberă impecabilă, peste zid) şi Ceauşilă (min. 84, "cap" din apropiere) au marcat pentru gazde în poarta lui Colceag, respectiv Dună (min. 49). Până şi Ion Ghiţulescu s-a minunat de maniera de arbitraj a lui Al. Crişan, cel care trebuia suspendat după ce făcuse la Sibiu acum o săptămână!

● **UNIV. CRAIOVA - CEAHLĂUL 1-1 (1-0).** Scandalul abia începe în Bănie! Cămătaru şi Geolgău îşi flutură demisiile. Ţicleanu, pentru a-şi ascunde neştiinţa, se înconjoară de secunzi (N. Ivan, E. Săndoi şi G. Boldici). E strategic să ai cu cine împărţi răspunderea! În echipa olteană a reintrat, după 3 ani, Ştefan Stoica. La 1-0 pentru Universitatea (marcase Gane în min. 8), Ţicleanu l-a scos pe Ungur, iar în min. 65 l-a înlocuit pe Craioveanu cu fundaşul Cojocaru. În min. 71, Stângă a fost eliminat. Ceahlăul a egalat în min. 87 prin Ghioane.

● **F.C. BRAŞOV - GLORIA BISTRIŢA 2-1 (1-0).** Parodie desfăşurată în faţa a 287 de posesori de umbrele, inclusiv oamenii de ordine. Mihai Ivăncescu i-a dăruit, în văzul lumii, debutantului arbitru Constantin Zotta un buchet de flori, iar mai la fereală...plicul. Acesta a pus băşica pe var chiar în minutul 3, dar Gabi Răduţă a ratat. În min. 41 a deschis scorul Şt. Nagy pentru gazde. Nici n-a început bine actul doi şi Zegrean a îndeplinit formalitatea egalării, iar în minutul 80 - pentru că se încălzeau sprîturile - a înscris, conform...regiei, braşoveanul Caraman. Antrenorul Gloriei, C. Cârstea (dus la Geneva pentru tragerea la sorţi) a comunicat formaţia...telefonic!?

Tenis „Cupa municipiului Sibiu"

În ziarul „Tribuna" de marţi, 30.08., vom publica un amplu reportaj de la această atractivă competiţie tenisistică.

Rugby

C.S.M. FORESTA - RULMENTUL BÎRLAD 20-6 (15-3)

urmare din pagina 1

momentelor de joc. În aceste condiţii, bîrlădenii, incomozi pe întreg parcursul jocului, se agaţă de orice balon, obţinând nu mai puţin de 5 lovituri de pedeapsă în prima repriză, dar reuşind să transforme doar una. Tot ei sunt cei care punctează primii după pauză, transformând o lovitură de pedeapsă. Gazdele, deşi şi-au creat în această parte a jocului câteva situaţii favorabile, n-au fructificat decât una, stabilind rezultatul final al jocului: 20-6.

Au înscris pentru C.S.M. Foresta: Negru - 2 încercări, R. Fugigi şi Zeicu câte o încercare, respectiv Ungureanu 2 l.p. pentru Rulmentul.

Antrenorul Mircea Beianu a folosit următorii jucători: Florea (Ciulei), Suciu, Voicu, Dragomir, G. Banciu, Zeicu (Cocîrcă), Secelean, Dumitru, C. Fugigi, Roşu, Negru, Amarie (Dobre), R. Fugigi, A. Iulian, Mitocaru.

Au reintrat Roşu şi Seceleanu, cu evoluţii şterse, marcate de îndelungata absenţă.

La jumătatea întrecerilor din seriile preliminare, echipa sibiană se clasează pe locul doi în urma Stelei, învingătoare la Suceava cu 21-3. Iată cum arată clasamentul:

1. Steaua	3	3	0	0	108-27	9p.
2. CSM Foresta	3	2	0	1	75-39	7p.
3. Rulmentul	3	1	0	2	57-90	5p.
4. CSM Suceava	3	0	0	3	19-103	3p.

Practic, Steaua nu poate pierde unul din locurile care permit calificarea în turneul I-VI, iar sucevenii sunt candidaţi siguri pentru turneul VII-XII.

Disputa rămâne deschisă formaţiei noastre şi celei bârlădene care vor lupta cu ardoare pentru locul II al seriei. Aceasta însă, după o lună de zile, căci campionatul se întrerupe, pe această perioadă, lotul naţional având de susţinut două meciuri internaţionale. La pregătirile loturilor au fost convocaţi C. Fugigi, R. Fugigi şi I. Rotaru.

În celelalte serii ale campionatului s-au înregistrat rezultatele: Seria I: Ştiinţa Petroşani - Dinamo 18-9, Remin Baia Mare - "U" Cluj 3-22!

În clasament conduc la egalitate "U" Cluj şi Dinamo cu 7 p., urmate de Ştiinţa şi Remin cu câte 5 p. fiecare.

Seria a II-a: "U" Timişoara - Minerul Lupeni 0-7, Farul - CFR Constanţa 44-22.

În clasament conduce Minerul Lupeni cu 9 p., urmată de Farul 7 p, CFR Constanţa 5 p., iar pe ultimul loc "U" Timişoara cu 3 p.

BASCHET **MIRCEA VULC:**

"Sunt foarte mulţumit de rezultatele de până acum ale turneului"

urmare din pagina 1

a celor din campionatul care bate la uşă. Prima partidă am susţinut-o la Arad, cu Vest-Petrom unde, în urma unui joc eficient şi spectaculos am câştigat cu 106-86. Partida de la Budapesta nu a mai avut loc acum ea urmând să se dispute la o dată pe care o vom stabili de comun acord cu partenerii noştri.

Ajunşi în Germania am beneficiat la Ludwigsburg de excelente condiţii de pregătire şi de meciuri foarte "tari" cu echipe valoroase care ne-au pus realmente probleme.

Rep. - Înţeleg din cele spuse că Ionică Niţolau, prestigiosul antrenor, actualmente director tehnic al Clubului din localitate dar şi prietenul nostru şi-a onorat, ca de obicei, promisiunile.

M.V. - Mai încape vorbă? Cu discreţia şi modestia-i cunoscute a reuşit să creeze meciurilor de la Ludwigsburg o atmosferă de competiţie dede anvergură.

Rep. - Să trecem la meciuri...

M.V. - În prima partidă adversara noastră a fost Selecţionata Naţională a Tunisiei. Numeroşii spectatori, între care nu puţini au fost şi români, au aplaudat la scenă deschisă o partidă spectaculoasă, de mare luptă, cu reale virtuţi tehnico-tactice. Elevii mei au obţinut victoria cu scorul de 93-84 (44-33) prin punctele înscrise de Lefter (26), Muntean (25), Pelger (12), Tordai (11), Lăpădat (6), Spânu (6), Alecu (4) şi Corodi (3). Cea de a doua partidă ne-a pus faţă în faţă cu echipa gazdă, foarte iubită şi apreciată în Ludwigsburg, ocupanta locului al VIII-lea în Bundesliga. Gazdele au obţinut victoria cu scorul de 90-86 (50-40) în urma unei partide aprig disputate care a plăcut celor prezenţi în sală. Ţin să subliniez faptul că în formaţia germană evoluează doi jucători americani de 2,10 m. "Ocazie bună" pentru mine - în perspectiva jocurilor din cupele europene - de a verifica potenţialul jucătorilor în faza defensivă în condiţiile întrecerii cu echipe ce au jucători înalţi şi foarte mobili.

Pentru C.S.U. Forest au înscris Lefter (20), Muntean (18), Pelger (13), Tordai (11), Alecu (9), Spânu (6), Kincses (5) şi Teleabă (4).

Rep. - A urmat "saltul" la Braunschweig...

M.V. - Exact. Astăzi, sâmbătă, am susţinut o partidă cu MTV Salzhdalum, pe care am întrecut-o cu 80-54 (33-31). Pentru noi au înscris Pelger (19), Alecu (16), Lefter (15), Muntean (11), Tordai (8), Lăpădat (6). Kincses (4) şi Corodi (1). Un meci la discreţia elevilor mei, pe parcursul căruia am putut exersa diverse scheme tactice.

Rep. - Care au fost până acum jucătorii care au dat cel mai bun randament?

M.V. - Pot evidenţia în mod deosebit comportarea lui Lefter, Alecu şi Muntean.

Rep. - În final câteva succinte aprecieri asupra acestei etape a turneului.

M.V. - Mai mult decât utilă, în special prin şansa de a întâlni echipe puternice, ambiţioase, bine conduse tactic de pe margine. Sunt mulţumit de jocul echipei pentru acest moment de pregătire şi sunt de asemenea satisfăcut de reacţia pozitivă a publicului, precum şi de relatările elogioase din presă.

Mai mult, vreau să menţionez că după ce am fost felicitaţi de către conducerea Selecţionatei Naţionale a Tunisiei am primit şi invitaţia de a susţine o serie de partide în această ţară, în luna noiembrie.

Rep. - Sincere felicitări şi la revedere, pe curând!

M.V. - Mulţumesc şi te rog să asiguri cititorii TRIBUNEI SPORTURILOR că vor afla şi celelalte amănunte despre ultima parte a deplasării noastre. Tuturor iubitorilor baschetului din Sibiu salutări cordiale, urări de bine şi încă de pe acum - invitaţia la primul meci din actualul campionat.

TRIBUNA sporturilor

SUPLIMENT SĂPTĂMÂNAL DE INFORMARE SPORTIVĂ AL COTIDIANULUI INDEPENDENT "TRIBUNA"

Anul IV, nr. 230 | 5.09. - 11.09.1994 | 4 pagini, 100 lei

VÂNDUT LA DINAMO

RADU NICULESCU SE ANTRENEAZĂ CU...F.C. INTER!

Deşi, după hârtii, este jucătorul lui Dinamo, Radu Niculescu, aflat la Sibiu, se pregăteşte cu..F.C. Inter.

DECLARAŢII DUPĂ PRIMUL SUCCES AL INTERIŞTILOR

VIOREL HIZO: "ARBITRUL CRĂCIUN EŞTE DIRIJAT DE PĂDUREANU!"

Revenim, aşa cum am promis, şi o facem cu plăcere având în vedere succesul echipei interiste, la meciul contra Rapidului.

Iată ce ne declara la cald, imediat după partida de la Sibiu, antrenorul VIOREL HIZO: "Rapidul a avut întotdeauna de furcă, aici. Au fost faulturi sancţionabile cu cartonaşe galbene. Dar arbitrul Crăciun n-a vrut să le vadă. Se dovedeşte încă o dată că Dan Crăciun rămâne Dan Crăciun, şi cu asta cred că am spus totul!

Rapidul a început mai greu jocul. Am primit golul pe o dublă greşeală Motroc-Stanciu. Apoi am echilibrat disputa, dar - efectiv - noi n-am fost lăsaţi să jucăm, maniera de arbitraj a lui Crăciun fiind mai mult decât penibilă! Mi-a demonstrat din nou că rămâne un ins dirijat din umbră de Jean Pădureanu.

E adevărat, interiştii au avut mai multe ocazii de gol, nu le contest justeţea victoriei, dar acuz arbitrajul. De ce mi-a fost frică n-am scăpat! Crăciun a inventat faulturi, a trecut altele cu vederea, făcând tot ce a fost posibil ca Sibiul să câştige! Cu un arbitraj corect, altfel juca Rapidul la Sibiu. Sunt ferm convins de asta.

Din echipa mea nu remarc pe nimeni, iar la F.C.Inter nu-i treaba mea să fac evidenţieri!"

Uşor îngăduitor cu gazdele, arbitrul Dan Crăciun - e părerea mea - s-a achitat conştiincios de misiune, de această dată, după antecedente care-l prezentau drept un inamic al echipei sibiene. Nu el a influenţat rezultatul, ci portarul rapidist Toader, ale cărui parade au salvat echipa giuleşteană de la o înfrângere catastrofală!

MIRCEA PASCU: "PRIMA PARTE A APARŢINUT FĂRĂ DISCUŢIE SIBIENILOR!"

Calm, elegant, echilibrat, dl. Mircea Pascu, preşedintele Rapidului, ne-a declarat: "Prima parte a aparţinut fără discuţie sibienilor. Au avut mai multe ocazii, au marcat golul. Noi nu ne-am organizat bine în apărare. Probabil că interiştii au avut, la început, o mai mare forţă de joc. Pe parcurs, noi am mai echilibrat disputa. N-a fost, pe ansamblu, un meci reuşit. Noi am avut câteva posibilităţi de a marca, dar atacanţii nu s-au descurcat. Nici contraatacul n-a funcţionat. Oricum, e greu să contest victoria lui F.C. Inter. Mă raliez şi eu părerii lui Viorel Hizo că arbitrajul ne-a dezavantajat flagrant!"

Foto: Ioan GLIGA

CEZAR ZAMFIR: "Interiştii au jucat mai bine decât noi, au abordat cu aplomb faza de atac. Noi am jucat cu frică, mai ales în apărare şi n-am reuşit mai nimic pe contraatac. Aici am pierdut jocul! Îi felicit pe sibieni". **MIRCEA DANCU**, preşedintele lui F.C. INTER: "Sunt mulţumit de victorie".

ADRIAN BLID: "Cred c-am făcut un joc foarte bun. Eu am fost, graţie colegilor, foarte puţin solicitat. Rapidul a scăpat extrem de ieftin, mai ales în prima repriză, când scorul putea fi uşor 4-0. Important este că ne-am trezit după coşmarul cu Oţelul şi sper să mergem ascendent, adică să batem la Sportul studenţesc şi, de ce nu?, şi la Arad".

OVIDIU MAIER: "Sunt foarte bucuros că i-am bătut pe rapidişti şi foarte fericit că am şi marcat! Am spart gheaţa, încercăm să uităm de Galaţi şi sunt convins că din următoarele două deplasări aducem măcar 3 puncte. Sunt optimist!"

A consemnat
Mircea BIŢU

Miercuri, 7 septembrie, în C.E.

România - Azerbaidjan

Nici nu s-au stins complet ecourile Campionatului Mondial de fotbal şi, iată, miercuri începe o nouă competiţie de anvergură: preliminariile Campionatului European. Pentru reprezentativa noastră este un excelent prilej de a demonstra că buna comportare de la turneul final al C.M. n-a fost conjuncturală.

Joi, Comitetul Executiv al FRF a aprobat lotul reprezentativ propus de Anghel Iordănescu pentru primul meci, cel cu necunoscuta echipă a Azerbaidjanului. Iată componenţa lui:

- portari: **Stelea, Stângaciu**
- fundaşi: **D. Petrescu, Prodan, Mihali, Belodedici, Gh. Popescu, Selymes**
- mijlocaşi: **Lupescu, D. Munteanu, Gâlcă, Panduru, D. Timofte**
- atacanţi: **I. Dumitrescu, Răducioiu, V. Moldovan, Lăcătuş, Fl. Cârstea.**

De remarcat absenţa lui Sabău şi Hagi - două dintre piesele de bază ale angrenajului echipei noastre - primul nerefăcut după accidentul suferit înainte de turneul final al C.M., al doilea suferind o întindere la muşchii inghinali ai piciorului stâng în timpul meciului retur al Supercupei Spaniei. Într-un fel, absenţa lui Hagi este binevenită, pentru că ne vom putea da seama de capacitatea echipei în condiţiile în care lipseşte "gânditorul". Mă contrariază selecţionarea lui Lăcătuş, care nu-i decât stafia celui care a fost cândva, Chit că nu va juca - pentru că Ilie Dumitrescu şi Florin Răducioiu sunt senatori de drept - prezenţa lui în lot nu-i nici măcar decorativă. O fi fost "înzestrat" cu banderola de căpitan al echipei Steaua, o fi Iordănescu general al armatei române, dar reprezentativa este a ţării, nu a Ministerului Apărării Naţionale. Şi, apropo de asta, nu văd pentru care merite au fost luaţi ca antrenori secunzi ai naţionalei Costică Ştefănescu şi Gavrilă Balint, decât, poate, tot fiindcă au purtat...obiele şi moletiere. Ambii au fost fotbalişti buni (dar nu sunt singurii cu merite deosebite) însă n-au nici o realizare ca antrenori: Ştefănescu a...izbutit s-o retrogradeze pe Politehnica Timişoara, iar Balint ştie cânta la chitară! N-am nimic împotrivă ca Iordănescu să şi-o ia ca secundă şi pe soacră-sa (dacă n-are serviciu şi-i trebuie bani de coşniţă), dar să nu fim noi luaţi de naivi.

În rest, dă Dc ne să iasă bine! (**n.i.d.**)

Peluza a III-a

Băgaţi gaz!

Nu ştiu ce credeţi dumneavoastră, dar pe la peluză se vorbeşte că poimâine vom mânca o felie din tortul fotbalului sovietic de curând redistribuit. Dacă ne uităm puţin în urmă vom vedea că, de-alungul anilor, am servit noi nişte felii şi mai arătoase decât azerbaidjaneza, aşa că optimismul peluzist apare cât se poate de justificat.

Pentru simplul motiv că întâlnirea de miercuri cu selecţionata fostei republici unionale nu-mi dă nici o bătaie de cap, m-am lăsat în voia amintirilor şi am evocat, împreună cu decanul de vârstă al corpului peluzist, frumoasa vreme trecută, când Nafta din Baku juca cu Petrolul din Ploieşti, când Şahtior Stalino juca cu Steagul roşu Oraşul Stalin, când dinamoviadele sau jocurile armatelor prietene ne captivau atât de nemilos, deşi ştiam că până la urmă trebuia să învingă cel mai bun, adică ei.

Cine ar putea să uite numele unor fotbalişti ca Gagoberidze sau Margania, cine ar putea să uite primul meci în nocturnă, pe "Republicii", când, odată cu biletul de intrare, spectatorul român primea şi o cofeină, să-i sară somnul? Cine ar putea să uite dimensiunile chiloţilor primilor fotbalişti azeri care au călcat gazonul românesc? Astfel de amintiri duioase au năvălit peste mine îndată ce am aflat vrerea sorţilor, şi nu vă ascund că nu simt nici o emoţie în ce priveşte rezultatul întâlnirii, cu toată lipsa lui Hagi care rămâne "întins" la Barcelona, cu toate că "stranierii" sosesc la convocare unul câte unul şi probabil că se vor întâlni în plen miercuri seara, cu toate că "specialitatea" noastră este buturuga mică. Sau poate blestemul nostru...

Mihai BRATU

Marginalii la un rodnic turneu

"Echipa s-a bucurat de o atenţie deosebită"

Aşa după cum cititorii noştri cunosc, echipa de baschet C.S.U. Forest Sibiu s-a întors recent dintr-un rodnic turneu efectuat în Germania. Despre aspectele tehnice ale acestie acţiuni am relatat la timpul potrivit. Dorim în cele ce urmează să aducem câteva elemente şi amănunte semnificative legate de şederea efectivă în Germania a baschetbaliştilor sibieni. Am apelat pentru aceasta la antrenorul Mircea Vulc care ne-a relatat cele ce urmează.

"Am ajuns la Ludwigsburg la ora prânzului, unde am fost întâmpinaţi de antrenorul echipei gazdă şi de domnul Ionică Nicolau. Apoi am fost invitaţi la primărie împreună cu echipa naţională a Tunisiei, cu echipa naţională de polo a Noii Zeelande şi cu o echipă de handbal din Cehia. Primarul oraşului Ludwigsburg, un oraş de 150.000 de locuitori ne-a primit, urându-ne bun venit pentru ca apoi să fim cu toţii invitaţi la un garden-party, acasă la preşedintele de onoare al Clubului de baschet din Ludwigsburg şi principalul sponsor al acestuia. Atmosfera a fost deosebit de plăcută şi prietenească. După amiază am susţinut meciul cu Tunisia, partidă unanim apreciată de specialişti. Echipa Tunisiei este o echipă puternică care deţine, actualmente, locul al III-lea în Africa, pregătindu-se pentru Jocurile Arabe şi Jocurile Africane care vor avea loc în lunile noiembrie şi decembrie. Au un antrenor foarte bun, croat de origine şi practică un joc spectaculos şi eficace. Au fost impresionaţi de jocul nostru, şi după meci antrenorul, preşedintele Federaţiei de Baschet a Tunisiei şi trezorierul acesteia ne-au invitat la un turneu de pregătire, împreună cu echipa din Ludwigsburg în noiembrie la Tunis. Dacă vom putea face rost de bani vom da curs acestei invitaţii.

A doua zi am avut, de asemenea, un program deosebit. Am vizitat castelul care este o copie redusă a Palatului Versailles. Din păcate am putut vizita numai grădina, interioarele fiind în renovare, dar şi aceasta ne-a lăsat o impresie de neşters. După amiază ne-am deplasat într-un orăşel de lângă Ludwigsburg care are o sală nouă, foarte cochetă

continuare în pag. 4

Octavian RUSU

Clasament, Divizia Naţională

1. F.C. Argeş	3	2	1	0	8-5 7
2. Rapid	3	2	0	1	6-2 6
3-5. F.C. Naţional	3	2	0	1	8-6 6
Petrolul	3	2	0	1	7-5 6
Gloria Bistriţa	3	2	0	1	5-3 6
6. Electroputere	3	2	0	1	6-5 6
7. Ceahlăul	3	1	2	0	7-5 5
8-10. Oţelul	3	1	1	1	8-8 4
Dinamo	3	1	1	1	7-7 4
"U" Cluj	3	1	1	1	6-6 4
11. F.C. INTER Sibiu	**3**	**1**	**1**	**1**	**5-6 4**
12. F.C. Farul	3	1	1	1	4-6 4
13. F.C. Braşov	3	1	0	2	4-6 3
14.F.C. Maramureş	3	0	2	1	2-3 2
15. Sportul Stud.	2	0	1	1	1-2 1
16.Steaua	2	0	1	1	1-3 1
17.Univ. Craiova	3	0	1	2	3-6 1
18.U.T.A.	3	0	1	2	3-7 1

Etapa viitoare (sâmbătă, 10 septembrie): Rapid - U.T.A.; "U" Cluj - Steaua; Sportul Stud. - Inter Sibiu; F.C. Farul - Electroputere; Petrolul - Ceahlăul; Oţelul - F.C. Naţional; Dinamo - Gloria; Univ. Craiova - F.C. Argeş; F.C. Braşov - F.C. Maramureş.

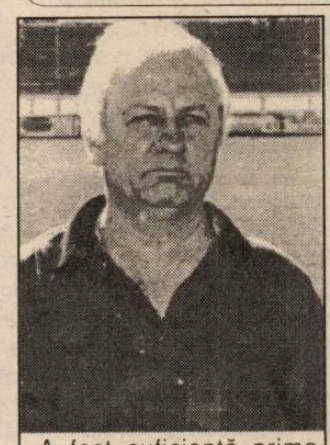

A fost suficientă prima victorie a interiştilor în actualul campionat pentru ca Florin HALAGIAN să declare că doreşte să devină...sibian. A mărturisit că a văzut şi nişte case.

În derby-ul judeţean

Inst. Militar „N. Bălcescu" Sibiu-Metalul Copşa Mică 21-16 (11-11)

Cronica partidei în „Tribuna" de mâine.

Cronica meciului Corvinul Hunedoara - Gaz Metan Mediaş şi clasamentele diviziei A la fotbal în pagina a IV-a.

Ultima oră

✦ Cea mai scurtă "carieră" ca antrenor - în actuala ediţie de campionat - a avut-o Aurel Ţicleanu care, după doar două luni, a fost dat afară de la Universitatea Craiova. Să se apuce din nou de jurnalistică, dacă îl mai primeşte Ovidiu Ioaniţoaia la "Sportul românesc..."

✦ Mijlocaşul Rui Filipe (F.C. Porto) a murit în urma unui accident de maşină. N-avea decât 26 de ani. Ce ţi-e scris, pe frunte ţi-e pus.

✦ Solicitat de conducerea clubului Universitatea Craiova să vină în locul lui Ţicleanu, Sorin Cârţu "a refuzat politicos", pâinea fiind mai albă la lotul olimpic.

✦ Trei dintre cei mai buni 10 tenismeni ai lumii - Goran Ivanisevici (nr. 2), Sergi Bruguera (nr. 3) şi Alberto Berasategui (nr. 10) - vor participa, în perioada 12-18 IX. a.c., la Romanian Tennis Open. Dolarii atrag vedete (premiile sunt în valoare de 550.000 dolari).

✦ Daniel Timofte (I), care joacă la Samsunspor, a demarat formalităţile de obţinere a cetăţeniei turceşti sub numele de Daniel Terim. Dacă n-au reuşit otomanii să ne turcească, ne turcim noi, singuri.

✦ Daniel Passarella, antrenorul reprezentativei Argentinei, a hotărât să nu mai convoace la lot nici un jucător care evoluează în Europa, convins că aceştia au compromis participarea la C.M. O să-şi frângă, şi el, gâtul cât de curând.

continuare în pag. 2

(**n.i.d.**)

MAPAMOND MS SPORT

Măsuri severe împotriva huliganilor

În ultimul timp se constată o recrudescenţă a huliganismului pe stadioanele de fotbal din Franţa, acolo unde cu un deceniu în urmă era aproape de neconceput ca spectatorii să-i huiduie pe jucătorii oaspeţi sau pe suporterii acestora. Tonul l-au dat temperamentalii chibiţi ai lui Olympique Marseille, care nu acceptă, pe terenul lor, prezenţa galeriilor formaţiilor adverse. În această primăvară, susţinătorii clubului Paris Saint-Germaine sunt cei mai agresivi, la unul dintre ultimele meciuri de pe stadionul Parc des Princes 10 poliţişti fiind răniţi, dintre care 3 foarte grav. Acest incident a constituit picătura care a umplut paharul răbdării diriguitorilor fotbalului francez. Astfel, la intrarea pe stadion, spectatorilor li se solicită, preventiv, actele de identitate; montarea unui sistem de supraveghere video a tribunelor şi împrejurimilor stadionului; reamenajarea şi sectorizarea mai strictă a tribunelor. Se aud voci care cer cu insistenţă ca şi în Franţa, după modelul englez, cei care au suferit condamnări cu o durată mai mare de 2 ani închisoare să nu fie acceptaţi pe stadioane. Numai că există numeroşi oameni cu influenţă, implicaţi direct în activitatea fotbalistică şi care se opun unor măsuri prea aspre care ar îndepărta un mare număr de spectatori, fapt cu repercusiuni în plan financiar.

Bernard Brochand, preşedintele clubului Paris-Saint Germaine se lamentează: "Înainte - acum câţiva ani - huliganii erau uşor de identificat: ei erau raşi în cap şi strigau sloganuri naziste. Acum nici nu ştii cine sunt şi ce vor aceşti huligani. Aşa se face că, în loc să ne ocupăm în exclusivitate de fotbal, trebuie să cheltuim bani şi energie pentru neutralizarea scandalagiilor".

Să ne bucurăm, deci, că fotbalul nostru este atât de slab încât nu mai atrage spectatori şi nici conflicte între suporteri.

În tot răul este şi-un bine!

Mulţi chemaţi, puţini aleşi

Din 1983, în Franţa, la Tarbes, în fiecare an se organizează un turneu al "micilor aşi", pentru copii sub 14 ani. Dacă la prima ediţie au participat tenismeni din doar 4 ţări, la ultima ediţie 35 de ţări au fost reprezentate de băieţi şi fete care au

obţinut calificarea la capătul unor lungi turnee preliminare. De subliniat că organizatorii suportă cheltuielile de transport, cazare şi masă ale participanţilor. Din miile de copii care doresc să ajungă la acest turneu, doar câteva sute reuşesc, iar dintre aceştia doar doi - o fată şi-un băiat - vor fi câştigătorii. Ceea ce-i interesant de subliniat este că relativ puţini dintre cei care au triumfat în acest turneu, au reuşit să confirme la vremea marii performanţe. Astfel, în 1983, câştigători au fost francezii Jean Baptiste Bollee şi Sybille Niox-Chateau, în 1984: Frederic Fontang şi Emmanuelle Derly despre care n-a mai auzit nimeni nimic, deşi acum ar fi trebuit să fie jucători consacraţi. Sau ce vă spun nume ca: Sandrine Jaquet, Laxmi Poruri, Reinhard Wawra, Brian Dunn, Tommy Shimada - toţi aceştia numărându-se printre laureaţi.

În schimb, sunt şi câţiva jucători şi jucătoare care au reuşit să iasă din anonimat şi după ce au depăşit faza copilăriei: Richard Krajcek (Olanda), învingătorul din 1985, Michael Chang (SUA) care a câştigat în 1986, Anke Huber (Germania), prima în 1988 şi chiar Răzvan Sabău (România), lider în 1991... Cam puţini, faţă de câţi se anunţau ca mari speranţe.

Viaţa de tenismen nu-i deloc uşoară, în ciuda aparenţelor şi milioanele de dolari despre care scriu ziariştii că le câştigă aceşti "sclavi ai tenisului" sunt stropite cu sudoare şi, nu o dată, cu sânge...

În foto: Răzvan Sabău (România) şi Martina Hingis (Elveţia) în 1991, anul în care au triumfat în turneul "Le Petit As".

Ilie Dumitrescu şi... tizul american

Nu mică i-a fost surpriza fotbalistului nostru, Ilie Dumitrescu, atunci când, la hotelul unde se afla lotul României, a primit telefon de la o oarecare "Doamnă Krammer", care şi-a exprimat dorinţa să-l cunoască personal. Coborând în hol au făcut prezentările: ea se numeşte Florica Krammer, dar s-a numit ca fată Bronţ, este originară din satul Cociuba Mare, de lângă Oradea, este căsătorită cu Stewart Krammer, locuieşte la 60 km. de Los Angeles, în Encino şi au un băiat pe care l-au botezat... Ilie! Ei bine, Ilie Krammer americanul, care credea că pe pământ nu mai există cineva cu acest nume ciudat, a ţinut neapărat să-l vadă, în carne şi oase pe Ilie Dumitrescu românul. S-au întâlnit, s-au îmbrăţişat, şi-au făcut, reciproc, daruri, Ilie D. oferindu-i lui Ilie K. un tricou de-al său purtând nr.7 şi o pereche de ghete Adidas, cu speranţa că, poate, într-o zi, va ajunge şi el un mare fotbalist (american, fireşte).

În imagine: Florica Krammer şi cei doi Ilie, care, parcă, şi seamănă...

AMUNIKE VA JUCA LA SPORTING

FIFA a soluţionat cazul internaţionalului nigerian Emmanuel Amunike, care a semnat în urmă cu o lună pentru două cluburi: Duisburg şi Sporting Lisabona. În cele din urmă forul mondial al fotbalului a decis la Zürich ca Amunike, 22 de ani, să evolueze la formaţia portugheză, după ce el şi-a exprimat în mod expres această dorinţă. Cu toate acestea Duisburg va plăti 800.000 de dolari în contul echipei egiptene Zamalek (unde juca nigerianul), dar va încasa de la Sporting 1 milion de dolari. drept despăgubiri.

La vremea amintirilor...

Recent a apărut în librăriile americane volumul "Winning Ugly" (Birch Lane Press, 18,95 dolari) de Brad Gilbert.

... "Brad are oroare să piardă un punct, mai ales când serveşte el - povesteşte Tom Chivington, antrenorul său. Îmi amintesc că în 1986, în timpul turneului de la Philadelphia, Brad juca în sferturi cu Jakob Hlasek şi a avut minge de set. A ratat-o, după care a pierdut setul. Nervos, a prins cu mâna gulerul tricoului şi când a tras o dată l-a sfâşiat de sus până jos! În 1987, în setul 5 contra lui Tim Mayotte, a avut minge de break pe serviciul adversarului. Acesta a jucat un vole de dreapta, mingea părând a fi ieşit în aut, dar arbitrul a considerat-o bună. Brad aşa s-a enervat încât n-a mai fost bun de nimic, pierzând meciul..."

Pe vremea aceea Gilbert nu se gândea să scrie o carte. Acum a ajuns la vremea amintirilor şi are destule de povestit. Spre exemplu, meciul din 1985, contra lui Jimmy Connors, în turneul de la Chicago. La vremea aceea, o victorie contra lui "Jimbo" constituia o mare performanţă, cu atât mai mult pentru un jucător modest cum era Gilbert, care abia atunci încerca să ajungă între cei mari. "Aveam minge de meci - îşi aminteşte Brad - şi mă aflam la serviciu. Mi-am adunat forţele şi-am trimis mingea cu toată puterea în terenul adversarului. Returul lui n-a fost grozav şi i-am răspuns cu un smash pe contrepied. Punct, set şi meci! Mi-am aruncat racheta în slava cerului şi-am alergat spre fileu pentru a da mâna cu Connors. Acesta, însă, s-a dus la arbitrul de scaun, furios, şi-a început să-l certe, contestând valabilitatea punctului. După vreo două minute de târguială, arbitrul a decis rejucarea mingii! Am crezut că-l strâng de gât. Am văzut roşu în faţa ochilor şi-am urlat ca un animal, dar n-am avut ce face... Am pierdut şi meciul şi 1500 de dolari pentru că l-am înjurat pe arbitru. Dar "lecţia" mi-a prins bine".

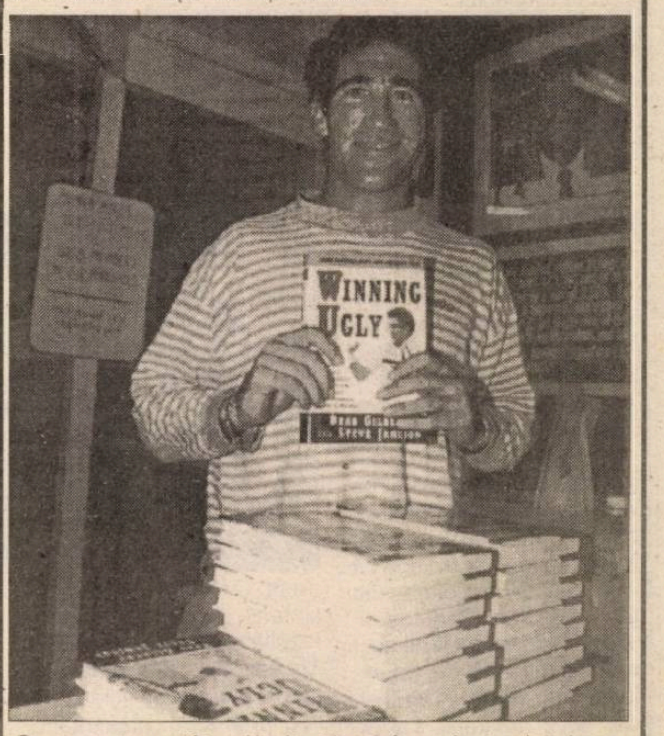

Cartea este cu atât mai incitantă cu cât n-a fost scrisă de una din marile stele ale tenisului mondial (McEnroe, Connors, Edberg), ci de un jucător despre care un ziarist scria: "Cum poate un asemenea tip să câştige meciuri? Joacă de parcă ar fi omul cavernelor care a dat peste o rachetă!"

În 1990, Brad a fost nr.4 mondial şi i-a bătut pe toţi marii tenismeni ai momentului, în afară de Ivan Lendl, în faţa căruia a pierdut mereu. "Pentru mine - scrie Gilbert - fiecare meci începe înainte de-a păşi pe teren, încă din vestiar, din maşină, de la hotelul unde locuiesc. Pentru mine este important ca atunci când încep jocul să am în minte un plan de bătaie. Aşa am reuşit, în 1987, la US Open, să-l învingpe Boris Becker, după ce acesta condusese cu 2-0 la seturi şi 3-0 în setul 3. Am câştigat cu 3-2, după 4 ore şi 17 minute de luptă".

Brad Gilbert n-a fost un jucător de talia lui Pete Sampras, Jim Courier, Boris Becker, Stefan Edberg, Andre Agassi, dar... i-a bătut pe toţi marii campioni ai lumii, datorită ambiţiei şi încrâncenării cu care se bătea pentru fiecare minge, încăpăţânării de a nu ceda nici atunci când totul părea pierdut...

Oamenii trec, cărţile rămân

Arthur Ashe a murit în ziua de 6 februarie 1993. Avea 49 de ani. Luni de zile, suporterii lui au urmărit deteriorarea progresivă a sănătăţii lui, unii dintre ei mai sperând într-o minune care să-l salveze. Dar inevitabilul s-a produs. Recent, postum, i-a apărut volumul "Days of grace: a memoir", un mesaj de dincolo de moarte, un jurnal în care a consemnat ultima lui perioadă de viaţă, evoluţia bolii, gândurile şi sentimentele referitoare la sport, politică, religie, SIDA (boala care l-a răpus)...

Amatorii de tenis n-au uitat drumul anevoios al lui Ashe până pe culmile gloriei şi ale bogăţiei. Primul său mare succes a fost în 1968, când a câştigat US Open, la Forest Hills, eveniment ce a marcat sfârşitul unei perioade de 13 ani în care nici un american nu a câştigat acest turneu.

Stilul lui era enigmatic. Avea maniere reţinute, caracteristice perioadei în care negrii erau convinşi că toate acţiunile lor aveau repercusiuni asupra felului în care este privită întreaga lor rasă.

Unsprezece ani mai târziu, Ashe a suferit primul infarct. Operaţia complicată care a urmat era menită să-i prelungească cariera, lucru care nu s-a întâmplat, iar el s-a văzut nevoit să se retragă din activitatea competiţională, la 37 de ani. A început un tratament psihoterapeutic (tratament respins, în general, de atleţi şi privit cu neîncredere de negri, cum notează chiar el). Timp de cinci ani a fost

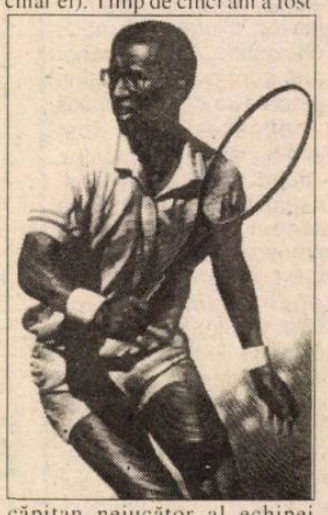

căpitan nejucător al echipei americane de Cupa Davis, apoi a ţinut prelegeri, s-a lansat în afaceri, a organizat un boicot sportiv împotriva apartheid-ului şi a scris "A Hard Road to Glory", o lucrare în trei volume cuprinzând istoria atleţilor negri în America.

De ce a devenit Artur Ashe un purtător de cuvânt al luptei împotriva segregaţiei rasiale?

"În afara terenului de joc, eram fără îndoială, timid. În Virginia, când eram eu copil, negrii nu prea protestau în public, iar în casa tatălui meu şi mai puţin". Când a fost arestat pentru prima dată, în 1985, pentru că protestase împotriva apartheid-ului, Ashe a fost zguduit: "M-am comportat toată viaţa în aşa fel încât nimeni să nu aibă vreodată un motiv să mă aresteze şi am dorit să nu-mi pătez nici conştiinţa, nici reputaţia."

Cartea se citeşte cu interes fiindcă Ashe abordează teme dintre cele mai variate, de la rasism la homosexualitate, de la antisemitism la homofobie, de la feminism la comportamentul social...

"Nu vreau să par fatalist - scrie Ashe ca un fel de concluzie - sau cinic şi nici nu vreau să mă plâng. Am încheiat demult socotelile cu statul Virginia şi cu Sudul...Dar, până atunci segregarea a reuşit să-şi atingă scopul scontat: ea m-a marcat, m-a făcut să fiu mereu conştient de umbra de dispreţ aruncată pe identitatea mea şi pe respectul meu de sine. Nu vreau să exagerez. Eu consider că am destulă încredere de sine, ceea ce consideră şi alţii... Totuşi, ştiu că acea umbră este întotdeauna prezentă, iar numai moartea mă va elibera, pe mine şi pe alţi negri ca mine, de învăluirea ei." Într-adevăr, doar moartea ne eliberează de complexe şi de spaime...

Trapattoni, un Ţicleanu al Bundesligii?

Campioana Germaniei, Bayern München, traversează la începutul acestui sezon o criză surprinzătoare. După venirea francezului Jean-Pierre Papin şi a noului antrenor, celebrul Giovanni Trapattoni (de la Juventus), clubul bavarez părea mult mai puternic faţă de ediţia precedentă. Cu toate acestea, primele rezultate din noul sezon au fost dezastruoase: 0-1 cu Werder Bremen în Supercupa Germaniei, apoi un incredibil 0-1 în Cupa Germaniei cu amatorii de la Vestenbergsgreuth şi în sfârşit, 1-5 în deplasare cu Freiburg, în etapa a 2-a a Bundesligii: "Credeam că această echipă este capabilă de performanţe deosebite" a declarat dezolat Trapattoni după ultima înfrângere. Ziarele germane îi reamintesc acum tehnicianului italian că a promis că se va întoarce în Peninsulă, dacă în primele trei luni lucrurile nu vor merge bine la Bayern. În partida de la Freiburg, bavarezii nu au avut nici o tactică, jucând la întâmplare. În plus, ei au rămas temporar şi fără Papin, francezul fiind eliminat de pe teren. "După 18 minute era 0-3. Această situaţie nu are nici o legătură cu oboseala sau cu faptul că antrenorul vorbeşte germana, engleza sau chineza... Am uitat un lucru vital în fotbal - angajamentul, angajamentul şi iar angajamentul" a spus managerul Uli Hoeness. În ceea ce-l priveşte pe Trapattoni, să spunem că în "il calcio" era poreclit... "Neamţul".

La "Naţionalele" de copii

8 medalii de aur şi 3 campioni absoluţi pentru săritorii sibieni

Ultimul concurs oficial de sărituri în apă al sezonului în aer liber, Campionatul Naţional rezervat copiilor la cele 4 categorii de vârstă, desfăşurat timp de 4 zile la Ştrandul Tineretului din Capitală, şi-a desemnat campionii naţionali şi campionii absoluţi. Reprezentanţii Clubului Sportiv Şcolar Sibiu şi Clubului Sportiv Municipal Sibiu au reuşit să cucerească 8 medalii de aur, 9 de argint şi 12 de bronz, precum şi 3 titluri de campion absolut. Elevii de la C.S.Ş. Sibiu pregătiţi de profesorii: Zita şi Andrei Găvozdea, Ruxandra Chereches şi Rodica Vrânceanu, deşi nu au avut unde să se pregătească (bazinul Olimpia fiind închis), au reuşit, totuşi, să cucerească laurii în probele la care au participat. Astfel, **medalii de aur şi titluri de campioni** au obţinut: Adela Găvozdea la trambulinele de 1 şi 3 m, plus platformă (cat. copii 13 ani); Marilena Mircioagă la 1 m (cat. 11 ani); Alexandru Prodea, la platformă (cat. 11 ani); **medalii de argint**: Alexandra Constantinescu la 1 m şi 3 m; Marilena Mircioagă la 3 m şi platformă, Adina Danciu la platformă şi Daniela Lal la 3 m (cat. copii, 10 ani), Alexandru Prodea la 1 şi 3 m (copii, 11 ani), Alexandru Dini la 3 m, iar medalii de bronz au cucerit: Alexandra Constantinescu la platformă, Alina Militaru la 1 şi 3 m platformă (cat. copii, 11 ani), Mirela Ciubotaru la 1 m (cat. copii, 10 ani), Paul Vodă la 1 şi 3 m, plus platformă (cat. copii, 11 ani) şi Aurelian Popa la 3 m. În urma punctajelor acumulate pe parcursul anului, Alexandra Constantinescu şi Marilena Mircioagă au fost încununate şi cu titlul de campion absolut. Reprezentanţii C.S.M. Sibiu (antrenori Angela Mărginean şi Gheorghe Banu) au cucerit 3 medalii de aur prin Ovidiu Vecerdea la 1 şi 3 m, plus platformă (cat. copii, 11 ani), o medalie de bronz la trambulina de 3 m (copii 10 ani) prin Andreea Surpăţean, iar Ioana Ilioiu un loc 4 la platformă, tot la aceeaşi categorie. Ovidiu Vecerdea a obţinut şi titlul de campion absolut.

Ilie IONESCU

La Mediaş, între 6-10.09.

"CUPA TÂRNAVELOR"

Centrul particular de iniţiere şi pregătire a copiilor la fotbal "Viitorul Mediaş", condus de antrenorul N. Piştia, împreună cu susţinătorii săi, sub egida Primăriei municipiului Mediaş, organizează în perioada 6-10 septembrie 1994 a X-a ediţie a competiţiei "Cupa Târnavelor" la minifotbal pentru copiii născuţi în anul 1981.

La această ediţie jubiliară au fost invitate şi echipele participante la prima ediţie din anul 1980: Universitatea Cluj, F.C. Argeş Piteşti, F.C. Inter Sibiu, F.C. Unirea Focşani, Dinamo Bucureşti, Steaua Bucureşti, Universitatea Craiova, F.C. Braşov, Tractorul Braşov, Ind. Sârmei Câmpia Turzii, C.S.S. Odorheiul Secuiesc, C.S.S. Mediaş, Gaz Metan şi Viitorul Mediaş.

După primele două zile de întreceri, în 8 septembrie, zi de refacere a micilor fotbalişti, organizatorii competiţiei le vor pune la dispoziţie mijloace de transport gratuit pentru vizitarea unor monumente istorice, muzee, societăţi comerciale.

Această zi se va încheia cu un program cultural artistic şi sportiv, care va avea loc pe scena Casei de Cultură, fiind susţinut de şcolile generale nr. 1, 4, 5, 7, 9, 10, clubul copiilor, casa de copii şi cei mai talentaţi copii din cadrul echipelor participante la competiţie.

Nominalizaţi de antrenorii fiecărei echipe, cei mai talentaţi jucători vor participa la un concurs de îndemânare dotat cu premii.

Manifestarea a beneficiat de sprijin financiar şi material din partea unor sponsori cărora micii fotbalişti, împreună cu antrenorul N. Piştia, le aduc multe mulţumiri.

De aceea ne facem plăcuta datorie enumerându-i:

Primăria municipiului Mediaş, S.C. Salconserv S.A., S.C. Relee S.A., S.C. Aprov S.A., S.C. Siris S.R.L., Romgaz- Regia Autonomă a Gazelor Naturale, Romgaz C.C.I.T.G. Mediaş, Romgaz Conducte Magistrale, Romgaz - Distribuţie, S.C. Meditur S.A., S.C. Geromed S.A., S.C. Texromed, S.C. Medimpact S.A., S.C. Automecanica S.A., S.C. Armax S.A., S.C. Polsib Sibiu, S.C. Pim Sibiu, Banca Dacia Felix, S.C. Nicola Bucerzan, S.C. Granit S.R.L., S.C. Confort S.R.L., S.C. Lux-Com Oltul, S.C.Prod-Com, S.C. Izvoarele S.R.L., S.C.Universal Med, S.C. Toros-Lux Magazinul Supermarket, S.C. Start Impex S.R.L., S.C. Med-Star, S.C. Promark S.R.L., S.C. Tudor Trans, S.C. Aleximed, S.C. Pony, S.C. Rodnic S.R.L., S.C. Floridava S.R.L., S.C. Cadouri- NEC S.C. Mireya S.R.L., S.C. Teba-Med, S.C. La Fodor S.R.L., S.C. Comalimen Aura, S.C. Olimp S.R.L., S.C. Ardeal Impex, S.C. La Virgil, S.C. La Mihuţ, Casa de Copii Mediaş, Asociaţia Sportivă Gaz Metan, Grupul Şcolar Ind. ptr. Gaz Metan, S.C. Korall.

Organizatorul competiţiei,
antrenor **N. Piştia**

POPICE

VETERANII SIBIENI NU IARTĂ NIMIC!

Arena braşoveană "Rulmentul" a găzduit în zilele de 27 şi 28.08.1994, tradiţionala competiţie de popice rezervată veteranilor. Au fost prezente 12 echipe reprezentând 11 judeţe din ţară şi municipiul Bucureşti.

Ca şi la ediţia de anul trecut, popicarii sibieni n-au iertat nimic, dovedindu-se cei mai buni.

La individual, locurile 1 şi 2 au fost ocupate de Valentin Costea şi, respectiv, Ilie Geleriu.

Pe echipe, locul I a revenit tot sibienilor (Valentin Costea, Ilie Geleriu, Constantin Bârsan şi Gheorghe Oană).

Concomitent s-a disputat şi bilateralul Braşov-Sibiu, adjudecat tot de popicarii noştri, care au aliniat formaţia: Valentin Costea, Ilie Geleriu; Constantin Bârsan, Gheorghe Oană, Nicolae Lorenţ, Ioan Barbu, Viorel Bălăşiu, Nicolae Niţă, Vasile Tatu, Vasile Fiţa, Toma Tudor, Emil Bozdoc şi Nicolae Olteanu.

Să-i felicităm pe popicarii sibieni pentru câştigarea celor două întreceri - dotate cu TROFEELE TÂMPA şi CARPAŢI - şi să le dorim numai succese în continuare!

M.B.

Un sibian în America

Am văzut columbieni plângând pe rupte

3. În aşteptarea fluierului de începere a meciului România-Columbia, ne-am copt sub soarele nemilos al Californiei. Eram, toţi românii, cu nervii întinşi la maximum. Stadionul Rose Bowl din Los Angeles era ca un cazan cu smoală la ora aceea de miez al zilei. Mă întrebam cu îngrijorare cum vor reuşi să reziste ai noştri pe căldura aceea infernală. Termometrele indicau peste 40 de grade Celsius. Mă aflam, undeva, la peluză, pe partea opusă tribunei oficiale, pierdut în mulţimea de spectatori de toate rasele şi religiile, dar majoritari erau columbienii, care făceau un tărăboi nemaipomenit. Organizatorii ne luaseră bilete - nouă, celor circa 100 de români din acest grup - exact în mijlocul "vulcanului columbian". Meciul în sine l-am văzut mai rău decât dacă aş fi stat în faţa televizorului, acasă, la umbră, în halat şi papuci, cu o cafea aburindă în faţă, dar atmosfera în care s-a desfăşurat a fost inimaginabilă. M-a surprins fair-play-ul spectatorilor, chiar columbienii, la 1-1, şi mai apoi, din când în când, renunţând să-şi mai aclame conaţionalii şi scandând numele lui Hagi. La rândul nostru, ne-am alăturat glasurile celor columbiene şi am strigat: "Colum-bia!" Oricum, pentru noi, românii, această victorie a fost ca un balsam pe rănile pe care ni le provocaseră chibiţii columbieni înainte, când ne arătau că vom fi bătuţi cu 3-0. La sfârşitul meciului, am văzut mulţi dintre exuberanţii spectatori sud-americani plângând pe rupte, ca la mort. Noi, în schimb, eram în culmea fericirii...

Mircea LUDOŞAN

În foto: chibiţii columbieni înainte de meci, când credeau că ne vor bate măr şi erau tot o veselie. Numai că - vorba românului - cine râde la urmă, râde mai bine.

"Cupa României" la turism sportiv

În perioada 21-25 septembrie 1994, în masivul Piatra Craiului va avea loc "Cupa României" la turism sportiv. Competiţia, al cărei organizator este Federaţia Română de Turism Sportiv şi Speologie, nu are faze preliminare, la ea putând participa toţi doritorii, cu condiţia de a fi sportiv de categoria I sau "maestru al sportului". Tocmai din această cauză, traseele ce vor fi pregătite pentru parcurs în acest concurs sunt incluse în categoria celor mai dificile trasee montane din munţii noştri.

Totuşi, de această dată, pentru a veni în sprijinul numeroaselor cereri, organizatorii au decis în acelaşi timp să organizeze un concurs dotat cu trofeul "Cupa Piatra Craiului", concurs deschis categoriilor inferioare de sportivi.

Aşadar, iată o invitaţie la turism, la care sperăm că sibienii vor răspunde fără ezitare.

Dan FRÂNCU

Ultima oră

(urmare din pagina 1)

* Agenţia Simpa Sport s-a angajat să asigure ziariştilor sportivi interesaţi transportul la meciul Franţa - România din cadrul preliminariilor C.E. de fotbal. Costul 595 dolari în care sunt incluse şi două nopţi cazare, pensiune completă, viza, asigurarea medicală. Scumpă...distracţia.

* Federaţia de fotbal din Azerbaidjan - confruntată cu mari dificultăţi financiare - a solicitat F.R.F. s-o ajute cu un autobuz care să aducă echipa de la Chişinău la Bucureşti pentru meciul din preliminariile C.E. 96. Azerii şi-au cheltuit banii în luptele cu armenii...

* Martina Navratilova a fost aleasă în funcţia de preşedintă a Asociaţiei Jucătoarelor de Tenis (WTA), urmându-i colegei sale de dublu, Pam Shriver. Având în vedere preferinţele ei amoroase, mă aşteptam să fie trecută în rândul bărbaţilor... **(n.i.d.)**

T.V.R.

Luni, 5 septembrie
13,00 Interferenţe 14,00 Actualităţi 14,10 TVR Iaşi 14,50 TVR Cluj-Napoca 15,30 Desene animate * Cro 16,00 Actualităţi 16,10 Avanpremiera TV 16,25 Ne-am interesat pentru dv! 17,00 Emisiune în limba maghiară 18,30 Film serial * California visează 19,00 De luni până luni 19,30 Desene animate * Candy Candy 20,00 Actualităţi 20,40 Publicitate 20,45 Festivalul internaţional "Cerbul de aur" 22,15 Transfocator 22,45 Gong! 23,15 MTV 23,40 Actualităţi 24,00 Arte vizuale 0,30 Campionatele mondiale de nataţie, sărituri în apă şi polo

Marţi, 6 septembrie
7,00 TVM 10,00 Actualităţi 10,05 Calendar 10,20 Desene animate * Cro 10,50 Film serial * California visează 11,20 Film serial * Holocaust 12,20 Film serial * Mala Mujer 13,10 1001 Audiţii 14,00 Actualităţi 14,10 TVR Iaşi 15,05 TVR Cluj-Napoca 16,00 Actualităţi 16,10 Fii tu însuţi! 17,00 Convieţuiri 18,00 Totul despre muzică 18,30 Film serial * California visează 19,00 Clio 19,30 Desene animate * Candy Candy 20,00 Actualităţi 20,40 Publicitate 20,45 Telecinematecă * Nunţile roşii (Franţa, 1973) 22,25 Reflector 22,55 Actualităţi 23,20 Festivalul internaţional "Cerbul de aur" 0,50 Campionatele Mondiale de nataţie

Miercuri, 7 septembrie
7,00 TVM 10,00 Actualităţi 10,05 Calendar 10,20 Desene animate * Cro 10,45 Videolexicon 11,45 Film serial * California visează 12,15 Film serial * Mala Mujer 13,10 1001 Audiţii 14,00 Actualităţi 14,10 TVR Iaşi 15,05 TVR Cluj-Napoca 16,00 Actualităţi 16,10 Magazin sportiv 16,40 Imagini din Brazilia 16,55 Microrecital 17,10 Alfa şi omega 17,55 Tele-discul muzicii populare 18,25 Film serial * California visează 18,55 Fotbal România-Azerbaidjan 20,50 Actualităţi 21,25 Publicitate 21,30 Film serial * DR. Quinn 22,30 Noi frontiere 23,10 Actualităţi 23,30 Festivalul internaţional "Cerbul de aur"

Joi, 8 septembrie
7,00 TVM 10,00 Actualităţi 10,05 Lumină din lumină 11,35 Desene animate 11,55 Film serial * California visează 12,25 Film serial * Mala Mujer 13,15 1001 Audiţii 14,00 Actualităţi 14,10 TVR Iaşi 15,05 TVR Cluj-Napoca 16,00 Actualităţi 16,10 Divertisment internaţional 16,45 La orizont - economia de piaţă 17,30 Tragerea excepţională Express şi obişnuită Loto 17,45 Baschet masculin: Dinamo Bucureşti - TSKA Moscova (repriza a II-a) 18,30 Film serial * California visează 19,00 Medicina pentru toţi 19,30 Desene animate * Candy Candy 20,00 Actualităţi 20,40 Publicitate 20,45 Film serial * Ludwig (Italia) 21,45 Studioul economic 22,25 Sfinx 22,55 Simpozion 23,40 Actualităţi 0,05 Film serial * Forsyte Saga (Anglia)

Vineri, 9 septembrie
7,00 TVM 10,00 Actualităţi 10,05 Calendar 10,20 Curcubeu 11,20 Film serial * California visează 11,50 MTV 12,20 Film serial * Mala Mujer 13,10 1001 Audiţii 14,00 Actualităţi 14,10 TVR Iaşi 14,55 TVR Cluj-Napoca 15,45 Despre "Puntea dintre soare şi floare" 16,15 Actualităţi 16,25 Agenda consumatorului 16,45 Lege şi fărădelege 17,00 Emisiune în limba germană 18,00 Pro patria 19,00 Film serial * Întoarcerea la Eden (SUA, 1983) 20,00 Actualităţi 20,40 Publicitate 20,45 Tezaur folcloric 21,25 Publicitate 21,30 Film artistic * Furia îngerilor (SUA, 1990) 23,10 Viaţa parlamentară 23,40 Actualităţi 23,55 Melodii de neuitat 0,30 MTV 1,00 Cinematograful de noapte * Sanctuar I (SUA, 1994) 2,40 Campionatele mondiale de nataţie, sărituri în apă şi polo

Sâmbătă, 10 septembrie
7,00 Bună dimineaţa...de la Iaşi! 8,00 Întâlnirea de sâmbătă de la Cluj-Napoca 9,00 Calendar 9,10 Feriţi-vă de măgăruş! 10,00 Film serial pentru copii * Lassie (SUA, 1989) 10,30 Pas cu pas 11,30 Vârstele peliculei 12,30 Povestea vorbei 13,00 1001 Audiţii 14,00 Actualităţi 14,10 Ora 25 - Tranzit TV 19,15 Teleenciclopedia 20,00 Actualităţi 20,40 Publicitate 20,45 Film serial * Mancuso de la FBI (SUA) 21,45 Bună seara, amintiri... 22,40 Săptămâna sportivă 23,10 MTV 23,40 Actualităţi 23,55 Film serial * Hunter (SUA, 1984) 0,55 Skip rock'94

Duminică, 11 septembrie
8,00 Bună dimineaţa! 9,00 Calendar 9,10 Ping, pong! 10,00 Film serial pentru copii * O lume dispărută (SUA, 1991) 10,30 Lumină din lumină 11,30 Viaţa satului 13,00 Din albumul celor mai frumoase melodii populare 13,30 Atlas 14,00 Actualităţi 14,10 Poşta TV 14,20 Video-magazin 17,50 Serial SF * Star Trek - Generaţia următoare (SUA) 18,45 A doua Românie 19,15 Robingo 19,55 Publicitate 20,00 Actualităţi 20,35 Publicitate 20,40 Tragerea Loto special 6/49 şi Noroc 20,50 Film artistic * Furia îngerilor (SUA, 1990) 22,30 Arhitectură şi geografie sacră 23,30 Actualităţi 23,45 Festivalul internaţional de teatru - Avignon'94 0,15 Un cântec, o floare 0,45 Campionatul mondial de automobilism formula unu

In aqua forte

ŞI MINCINOS, ŞI ÎNGÂMFAT

Mi-e şi milă, uneori, de bietul cititor, câte trebuie să înghită! Într-un ziar citeşte una, în altul aceeaşi chestie i se prezintă exact pe dos.

Nu pentru că-l cunosc de mulţi ani vă spun că apreciez obiectivitatea domnului Pavel Peană, trimisul "Gazetei sporturilor" la meciul F.C. Inter - Rapid. Redactorul "G.s." a venit, a văzut, a scris. Repet: cu obiectivitate, corect, fără patimă.

Nu acelaşi lucru l-a făcut trimisul "Sportului românesc", un anume L. Bistriceanu, care dă să rupă lanţul şi minte cu o nonşalanţă demnă de o cauză mai bună. Printre altele, deşi îmi pare rău că-i fac reclamă, băiatul ăsta (cu vreo 15 "cronici" la activ!) scrie, după meciul F.C.Inter - Rapid, că stadionul din Sibiu pare o fortăreaţă (neapărat primitivă - n.a.), că legitimaţiile de presă sunt egale cu zero, că Halagian e om de fotbal, iar ceilalţi bişniţari ş.a.m.d.

Ce a stârnit furia infantilă a acestui L.B. vă spun eu, ca martor ocular al "incidentului" dinaintea partidei.

În timp ce gazetarii aşteptau, în curtea interioară a stadionului, scrierea pe tabla special instalată, a formaţiilor, a început să plouă. Ne-am refugiat cu toţii pe culoarul ce duce la cabinele jucătorilor, care se încălzeau. Era ceva aglomeraţie acolo... Singurul care şi-a aprins ţigara, neţinând cont că-i afumă (fără a avea acest drept!) pe fotbalişti a fost "marele ziarist" L. Bistriceanu. Elegant, cerându-şi chiar scuze, dl. Mircea Dancu i-a atras atenţia. Pe moment, L.B. n-a protestat, dar a ţinut minte afrontul şi...pac la gazetă.

Cu invenţii şi exagerări, află de la mine, Bistricene, că nu faci carieră în presă! Şi nu te mai chinui să vii la Sibiu! Cât priveşte deratizarea, domnul Ioaniţoaia ar trebui s-o facă prin... propria redacţie!

Sorin CRIVĂŢ

"Echipa s-a bucurat de o atenţie deosebită"

urmare din pag. 1

şi cu dotări de invidiat. Aici la Freiberg am disputat meciul cu Ludwigsburgul. Surpriza noastră mare a fost că jumătate din spectatori erau români, mai ales saşi plecaţi din împrejurimile Sibiului. Adică galeria a fost de partea noastră. Am făcut din nou un meci bun, echipa din Ludwigsburg fiind o echipă bună de Bundesliga. Are şi doi jucători negri americani foarte buni, dar acest fapt nu a împiedicat ca partida să se desfăşoare sub semnul unui sensibil echilibru. Noi am condus până în min. 16, după care ei au luat avantaj. Din păcate în repriza secundă arbitrii au stricat jocul, fapt recunoscut şi de conducerea echipei gazdă, care ne-a prezentat scuze. Dar arbitrajul este...cum este peste tot. După meci, chiar la sală, care are o frumoasă unitate de alimentaţie publică, oamenii din Freiberg, bucuroşi că au strâns 2.200 D.M. i-au pus la dispoziţia noastră pentru a-i consuma.

Dimineaţa la ora 5, am plecat spre Wolfenbuttel, unde am ajuns într-un timp record, la 10,45 parcurgând aproape 600 km. Ei cu drumurile bune... noi cu maşină bună: La destinaţie am fost aşteptaţi de Puiu Albu care ne-a condus la sediul Clubului MTVSalzhdalum, unde am fost întâmpinaţi de preşedintele clubului, unul dintre cei mai bogaţi oameni din regiune dar, în acelaşi timp, un om deosebit de modest şi real împătimit de sport. Am servit o masă la restaurantul clubului, club de amatori care are 14 secţii şi bază materială de-adreptul impresionantă. Ceva realmente de vis. Acolo la Salzhdalum am avut o experienţă nouă, am fost cazaţi fiecare la câte o familie. Oamenii ne-au adoptat foarte repede încât, la un moment dat, cei doi conducători ai grupului nostru, Marian Cărăuş şi Marius Leu remarcau că şi-au găsit o nouă pereche de părinţi.

După amiază am jucat primul meci cu Salzhdalum, partidă pe care am repetat-o a doua zi. Am învins cum era şi firesc, dar partidele au fost deosebit de utile. În după amiază celei de a doua partide am efectuat o foarte frumoasă excursie în munţii Harz, unele locuri amintindu-ne de Poiana Braşov. Un element inedit l-a constituit trataţia primită la un restaurant, o prăjitură şi o cafea, o prăjitură de nişte dimensiuni fantastice, abia doi băieţi au putut să servească una. Am semnat şi în cartea de onoare a staţiunii.

Întorşi la Braunschweig am participat la o recepţie de adio, plecând cu satisfacţia unui turneu rodnic dar şi foarte plăcut. Mai mult, domnul Gerhard Holl, preşedintele Clubului din Salzhdalum doreşte să ne invite în anul viitor la un turneu combinat în Franţa şi Germania, în cadrul întâlnirilor ce au loc cu un oraş înfrăţit din Franţa.

Deocamdată, cam atât. Vom mai avea prilejul să revenim".

Fotbal, Divizia A

Mediești, în criză de efectiv

Corvinul Hunedoara - Gaz metan 1-0 (1-0)

Echipa gazistă acuză o gravă criză de efectiv prin plecarea jucătorilor în care se puneau mari speranţe, dar şi prin accidentarea altora (Popescu, urmat de Roşca). În plus, în cursul acestui meci, Niia a fost victima jocului dur al fotbaliştilor hunedoreni, el trebuind să fie înlocuit în min. 23 cu Maier (transferat de la Sparta Mediaş).

Partida a fost de un nivel tehnic şi spectacular modest, unicul gol fiind opera lui Bordean care, în min. 22 - când oaspeţii se aflau în 10 oameni, Niia primind îngrijiri pe marginea terenului - a fructificat centrarea lui Ciorea printr-un şut de la limita careului de 16 metri. În rest, am consemnat dominarea lejeră a gazdelor, care şi-au creat câteva situaţii favorabile de gol, ratate de fotbaliştii Corvinului (Crăciun, Gabor, Ciorea), dar trebuie subliniată şi buna prestaţie a tânărului portar Uncheaş (18 ani), în câteva rânduri, a intervenit oportun.

Hunedorenii, cu o formaţie mult remaniată prin aducerea unor jucători cunoscuţi - Clep, de la CSM Reşiţa, Crăciun, de la Progresul Bucureşti, Zanc şi Gabor, de la "U" Cluj, Şuvagău şi Majaru, de la Gloria Bistriţa - n-au reuşit să obţină o victorie mai clară datorită travaliului deosebit al tuturor fotbaliştilor medieşeni, care au demonstrat că sunt gata să strângă rândurile atunci când formaţia se află în dificultate.

A arbitrat C. Zotta (Bucureşti).

Cartonaşe galbene: Crăciun (care ar fi meritat roşu pentru faultul asupra lui Niia) şi Bardac, respectiv Teleabă şi Jilăveanu. Corvinul: Clep-Bordean, Crăciun, Tetilean, Mitrică (min. 60, Halostă) - Bardac, Tetilean, Costăchescu, Şuvagău- Gabor, Ciorea (min. 46, Majaru).

Gaz metan: Uncheaş - Botezan - Handrea, Fl. Şomfălean, Someşan, Teleabă - Lazăr (min. 70, Cl. Şomfălean), Hâncu, Niia (min. 23, Maier) - Jilăveanu, Pustai.

Mihai Ţacăl

P.S. Rezultatul final ar fi putut fi altul dacă Pustai (min. 43 şi 75) n-ar fi ratat din poziţii clare. Rutinatul atacant medieşean trebuie să se revanşeze.

Clasamente

Seria I

Gloria Buzău - Bucovina Suceava 0-1; Selena Bacău - Poiana Câmpina 2-0; Faur Bucureşti - Callatis Mangalia 4-1; Flacăra Moreni - Dacia Piteşti 1-1; Portul Constanţa - F.C. Rm. Vâlcea 2-1; Metalul Plopeni - Cetatea Tg. Neamţ 2-1; Dacia Unirea Brăila - Constant CFR Galaţi 3-0; Politehnica Iaşi - Steaua Mizil 2-0; Acord Focşani - Rocar Bucureşti 6-0.

1. Bucovina Suceava	2	2	0	0	2-0 6
2. Dacia Brăila	2	1	1	0	3-0 4
3. Dacia Piteşti	2	1	1	0	5-2 4
4. Flacăra Moreni	2	1	1	0	4-3 4
5. Acord Focşani	2	1	0	1	6-3 3
6. Poiana Câmpina	2	1	0	1	4-2 3
7. Selena Bacău	2	1	0	1	2-1 3
8. Steaua Mizil	2	1	0	1	3-2 3
9. Portul Constanţa	2	1	0	1	4-4 3
10. Politehnica Iaşi	2	1	0	1	3-3 3
11. Gloria Buzău	2	1	0	1	1-1 3
12. Faur Bucureşti	2	1	0	1	4-5 3
13. Metalul Plopeni	2	1	0	1	3-4 3
14. Cetatea Tg. Neamţ	2	1	0	1	3-4 3
15. Constant Galaţi	2	1	0	1	3-4 3
16. FC Rm. Vâlcea	2	0	1	1	1-2 1
17. Callatis Mangalia	2	0	0	2	3-7 0
18. Rocar Bucureşti	2	0	0	2	0-7 0

Etapa viitoare: Rocar - Poli Iaşi; Bucovina - Acord Focşani; Poiana - Gloria Buzău; Cetatea - Flacăra; Dacia Piteşti - Callatis; FC Rm. Vâlcea - Metalul Plopeni; Constant Galaţi - Portul Constanţa; Steaua Mizil - Dacia Brăila; Selena - Faur.

Seria a II-a

CFR Timişoara - Unirea Alba Iulia 0-0; Corvinul Hunedoara - Gaz metan 1-0; Phoenix Baia Mare - Unirea Dej 1-1; FC Bihor - Poli Timişoara 6-0; CSM Reşiţa - Metrom Braşov 2-0; Armătura Zalău - Jiul Craiova 1-1; ASA Tg. Mureş - CFR Cluj 4-0; ICIM Braşov - Gloria Reşiţa 2-0; Tractorul Braşov - Jiul Petroşani 4-0.

1. F.C. Bihor Oradea	2	2	0	0	8-1 6
2. Jiul Craiova	2	1	1	0	4-1 4
3. Corvinul Hunedoara	2	1	1	0	3-2 4
4. GAZ METAN MEDIAŞ	2	1	0	1	4-1 3
5. Tractorul Braşov	2	1	0	1	4-1 3
6. Poli Timişoara	2	1	0	1	8-6 3
7. ASA Tg. Mureş	2	1	0	1	4-2 3
8. ICIM Braşov	2	1	0	1	2-1 3
9. Metrom Braşov	2	1	0	1	2-2 3
10. CSM Reşiţa	2	1	0	1	2-3 3
11. Gloria Reşiţa	2	1	0	1	1-2 3
12. Jiul Petroşani	2	1	0	1	2-4 3
13. CFR Cluj	2	1	0	1	1-4 3
14. Unirea A. Iulia	2	0	2	0	2-2 2
15. Unirea Dej	2	0	1	1	2-3 1
16. CFR Timişoara	2	0	1	1	0-2 1
17. Phoenix B. Mare	2	0	1	1	1-5 1
18. Armătura Zalău	2	0	1	1	1-9 1

Etapa viitoare: Jiul Petroşani - ICIM Braşov; Unirea - Tractorul; Gaz metan - CFR Timişoara; Jiul Craiova - FC Bihor; Poli Timişoara - Unirea Dej; Metrom - Armătura; CFR Cluj - CSM Reşiţa; Gloria Reşiţa - ASA; Corvinul- Phoenix.

Popice

Campionatul naţional - faza judeţeană

Arena din Tălmaciu a găzduit etapa pe judeţ a Campionatului naţional individual de popice - seniori şi juniori. Au luat parte 24 popicari din Sibiu şi Tălmaciu care s-au întrecut după formula 200 bile mixte. Iată primii trei clasaţi: SENIORI- 1. Vasile Nicolae (Foresta Tălmaciu) - 919 p.d.; 2. Liviu Mailat (Foresta Tălmaciu) - 836 p.d.; 3. Dan Simtion (Electrica Sibiu) - 835 p.d. JUNIORI - 1. Viorel Polianski (Foresta Tălmaciu)- 830 p.d.; 2. Loţi Airizel (Foresta Tălmaciu) - 798 p.d.; 3. Constantin Perju (Foresta Tălmaciu) - 789 p.d. Seniorii Vasile Nicolae, Liviu Mailat, Dan Simtion şi juniorii Viorel Polianski şi Loţi Airizel vor reprezenta judeţul Sibiu la faza finală a campionatului ce va avea loc în perioada 1-3 noiembrie, la Bucureşti. (**I.I.**)

O adresă de reţinut

Centrul de Arte marţiale şi Tehnici adiacente Sibiu

În vârstă de 46 ani, practicant al artelor marţiale de la 14 ani, dar îndrăgostit şi de judo, box, karate, dl. **Gheorghe Bradu**, avocat, este instructor al Centrului de Arte marţiale şi Tehnici adiacente Sibiu. Între alţii, l-a avut ca antrenor pe regretatul prof. Ovidiu Bucur.

În prezent, dl. Bradu predă artele marţiale în sala de sport a Liceului Textil din Sibiu, lunea şi miercurea, de la orele 18, precum şi în sala de sport a Liceului industrial nr.6, marţea (de la ora 17), joia şi vinerea (de la ora 19).

În 12.02.1993, dl. Bradu obţinea gradul de 1 Dan, avându-l ca examinator pe dl. Jack Săndulescu, primind confirmarea din partea Matsutatsu Oyama, întemeietorul Kyokushin-ului.

Încă din anul 1986 a înfiinţat clubul de arte marţiale "Sport Sibiu Kyokushinkay", care s-a transformat în anul 1991 în Centrul de Arte marţiale şi Tehnici adiacente Sibiu. Prin mâna sa - după cum mărturiseşte - au trecut în ultimul deceniu 10.000 de elevi. În prezent, dl. Bradu antrenează cca. 80-100 de karateka, unii dintre ei deţinători de grade Kyu 3, Kyu 2 sau Kyu 1. În timpul pregătirii se insistă, în mod deosebit, asupra eficienţei antrenamentelor care trebuie să-l ajute pe sportiv să păşească pe adevărata cale - DO.

După cum ne-a mărturisit dl. Bradu, în dojo-ul său, pe lângă Kyokushinkay se mai predau, în scop de autoapărare, tehnici de aikido, judo şi box, acestea având menirea de a completa pregătirea tehnică şi fizică a practicanţilor.

A consemnat,
Cristian Alin DAMIAN

N.R. În numărul trecut am publicat un interviu cu dl. **ing. Mircea Părău**, antrenor Shotokan Fudokan. Dintr-o scăpare, pentru care suntem datori un miel, numele dânsului a apărut incomplet (Mircea Rău). Ne cerem scuze.

Fotbal, Divizia C

SPARTA MEDIAŞ, UN LIDER DE NECONTESTAT

✦ **CFR Retezat - Şoimii COMPA 1-2 (1-0)** Evident mai rutinată, mai stăpână pe mijloacele de exprimare în teren, pasând rapid şi precis, campioana "en titre" a învins cu dificultate - fără însă a convinge - după o întrecere încâlcită, lipsită de virtuţi tehnice şi puţin spectaculoasă, proaspăta formaţie a feroviarilor sibieni, extrem de ambiţioasă, decisă în apărare, motivată şi pragmatică în acţiuni. Impresionaţi la început de cartea de vizită a partenerei de întrecere, jucătorii gazdă s-au lăsat, un prim sfert de oră, înghesuiţi în propriul teren, perioadă în care adversarii au ratat câteva bune situaţii de a deschide scorul prin E. Trif, C. Floarea, C. Ştef şi E. Bîrsan. Feroviarii au prima sănătoasă acţiune ofensivă în min. 17, când puternicul şut al lui T. Săraru este deviat, inspirat în corner, de Z. Dangl. Două minute mai târziu la o ezitare a lui D. Mihăilă, gazdele trimit balonul prin A. Turean, în bara laterlă. Apoi o şarjă vicleană a lui A. Munteanu este stopată curajos în careu de A. Kovacs. În min. 36 împotriva cursului jocului, la un contraatac simplu feroviar, mingea - urmărită insistent de A. Hadăr - este centrată de el în careul Şoimilor, de unde S. Căpăţână o expediază cu o precisă lovitură de cap în plasa adversă. În repriza secundă în unzprezecele campionilor intră M. Stoica în locul lui D. Mihăilă (uşor accidentat) şi echipa atacând mai insistent reuşeşte egalarea în min. 54, când A. Munteanu, transformă cu şansă o lovitură de la 11 m. A. Kovacs intuind colţul a plonjat disperat, a atins balonul, dar nu l-a putut reţine. În continuare metalurgiştii feroviari expediază de la distanţă 3 ghiulele spre buturile lui Z. Dangl, dar acesta le parează in extremis. În minutele de prelungire foştii divizionari B reuşesc golul victoriei prin H. Hila, care la un corner, a trimis cu o lovitură de cap balonul în poarta bravului A. Kovacs. Din rândul celor 24 jucători, am reţinut evoluţiile mai concludente ale lui: M. Giurcă, H. Hila, Z. Dangl, C. Ştef şi V. Armenean de la învingători, V. Codrea (cel mai bun), T. Săraru, A. Turean, C. şi N. Mălai de la gazde. Corect, competent şi autoritar arbitrajul brigăzii medieşene compusă din E. Pîrvulescu, I. Biro şi D. Szomboti. Centralului i se poate reproşa o nesincronizare flagrantă cu tuşierul Szomboti (min. 85, când a dictat, în loc de corner, repunere de la poartă) şi prelungirea, nejustificată întru totul, a timpului de joc. ✦ **Record - Mecanica 2-1 (1-0)** Partidă de excelentă factură tehnică şi spectaculară la Mediaş, unde cele două protagoniste au oferit, numerosului public, o întrecere echilibrată, cu faze de fotbal autentic, disputată în limitele celei mai depline sportivităţi. Pielarii de pe Tîrnava au marcat primii în min. 27 prin I. Şeica. În repriza secundă oaspeţii au o jumătate de oră de dominare totală în care restabilesc egalitatea pe tabela de scor, în urma golului reuşit de L. Tarcea în min. 66. În min. 81 portarul din Mîrşa se grăbeşte, degajează greşit, mingea ajunge la D. Cucerzan, care înscrie golul victoriei. La calitatea partidei şi-a adus contribuţia şi arbitrajul foarte bun, prestat de sibianul D. Cîrpătorea, ajutat pe măsură, la linie, de A. Romel şi A. Stancovici. ✦ **Textila M. - Sparta 2-3 (1-2).** Victorie muncită, dar fără dubii, a liderului clasamentului, care controlând mai mult jocul s-a detaşat graţie golurilor înscrise în min. 22, 30 şi 61 de C. Jiga. Pentru textilişti au punctat N. Ciobanu şi T. Cojocaru. ✦ **"U" Hidrosembraz- Carpaţi 3-2 (2-1)** Confruntare deschisă şi echilibrată pe arena din oborul sibian, unde agniţenii s-au bătut cu devoţiune pentru obţinerea primului lor punct din acest campionat, cu un adversar mai bine pregătit pe toate planurile. Autorii golurilor: N. Joldiş (min. 23), D. Băran (min. 31) şi V. Orlandea (min. 70) pentru studenţi, C. Oliu (min. 36) şi D. Sîia (min. 84) pentru oaspeţi. ✦ **Carbomet - Textila C. 3-2 (1-0)** Mai periculos şi precis în ofensivă "unsprezecele" din Copşa a cucerit meritat o victorie, la care a contribuit esenţial autogolul cisnădianului V. Iagăru din min. 58. Până atunci înscriseseră, R. Moldovan (min. 14) şi T. Pănăzan (min. 56). Golurile oaspeţilor au fost marcate de D. Giugaliuc şi L. Corfar, în minutele 62, respectiv 87. ✦ **Unirea - Geromed 0-1 (0-0)** Întâlnire echilibrată şi de frumoasă calitate între două formaţii, care şi-au apărat corect şansele. Tânăra echipă gazdă, în plin proces de formare, a rezistat cu succes unui rival mai matur şi cu o mare forţă de pătrundere, care a înscris unicul său gol în min. 50 prin V. Bădic. ✦ **Cedonia - Romanofir 1-0 (1-0)** Cele două promovate pe scena acestui eşalon au oferit o dispută dârză şi echilibrată, ambele ratând însă nepermis de multe excelente situaţii de a marca. Unicul gol a fost opera lui D. Negrea, în min. 20. ✦ **Construcţii - Vitrometan 3-0 (3-0)** Concludenta şi categorica detaşare a constructorilor sibieni în faţa sticlarilor din Mediaş s-a produs în urma golurilor reuşite de G. Crăciun (2) şi L. Opriş. De notat că învingătorii au ratat şi un penalty.

V.M.

INTERIȘTII REDESCOPERĂ, CU HALAGIAN, DRUMUL SPRE... CASIERIE

TRIBUNA sporturilor

SUPLIMENT SĂPTĂMÂNAL DE INFORMARE SPORTIVĂ AL COTIDIANULUI INDEPENDENT "TRIBUNA"

Anul IV, nr. 231 | 12.09. - 18.09.1994 | 4 pagini, 100 lei

Fotbal, Divizia Națională

...ȘI CE MAI CÂNTA GALERIA SIBIANĂ!

SPORTUL STUDENȚESC - F.C. INTER 0-1 (0-1)

Dorin ZOTINCĂ

M-am dus la Bucureşti cu inima cât un purice. Ştiam că Sportul studenţesc este o echipă subţire, care putea fi încurcată în propriu-i fief, dar mă obseda ideea acelui neaşteptat 1-4 de la Târnăveni din mijlocul săptămânii trecute. Dar curând după fluierul de start al arbitrului piteştean Cornel Sorescu (care a condus bine un meci foarte sportiv) am priceput că interiştii le vor scoate peri albi elevilor lui Romeo Chihaia. Inteligent dispuşi în teren şi mizând, în primul rând, pe o defensivă exactă, interiştii au cedat deliberat mijlocul terenului, "pişcându-şi" adversarul pe contraatac. În minutul 5, Văsâi face o splendidă cursă, centrează pentru Cătălin Popa, dar acesta reia peste. Peste un minut, înaltul Chirilov (un vârf de viitor), după o învălmăşeală în careul sibian, nu-l poate învinge pe Blid, din careul mic. Studenţii atacă orbeşte, acţiunile lor năruindu-se invariabil la limita careului sibian. În min. 13, Cristi Sava îl găseşte demarcat pe activul Văsîi (care vineri, 9 septembrie, a schimbat prefixul împlinind 30 de ani, La mulţi ani, Adi!) dar tuşierul Ilie Coţ agită steagul ca un manevrant turmentat. Acelaşi tuşier nu sancţionează ofsaidul la Priseceanu (min. 28) şi Glăvan rezolvă cu emoţii. Acţiune superbă de

continuare în pagina 4

Mircea BIŢU

Clasament Divizia Națională

1. FC Naţional	4	3	0	1	13-8	9
2. Rapid Bucureşti	4	3	0	1	7-2	9
3. Petrolul Ploieşti	4	3	0	1	9-5	9
4. Dinamo Bucureşti	4	2	1	1	14-11	7
5. F.C. Argeş Piteşti	4	2	1	1	8-6	7
6. Steaua Bucureşti	4	2	1	1	5-3	7
7. FC INTER SIBIU	4	2	1	1	6-6	7
8. FC Farul Constanţa	4	2	1	1	5-6	7
9. Electroputere Cv.	4	2	0	2	6-6	6
10. Gloria Bistriţa	4	2	0	2	9-10	6
11. Ceahlăul P.N.	4	1	2	1	7-7	5
12. Univ. Cluj	4	1	1	2	6-7	4
13. Oţelul Galaţi	4	1	1	2	10-13	4
14. FC Braşov	4	1	1	2	4-6	4
15. Univ. Craiova	4	1	1	2	4-6	4
16. FC Maramureş	4	0	3	1	2-3	3
17. UT Arad	4	0	1	3	3-8	1
18. Sp. studenţesc	4	0	1	3	1-6	1

Etapa viitoare (sâmbătă, 17.09): Gloria - Petrolul, FC Argeş- Dinamo, FC Maramureş - Univ. Craiova, UTA - FC Inter, Electroputere - Rapid, F.C. Naţional - Farul, Ceahlăul - Oţelul, U Cluj - Sp. studenţesc, Steaua - FC Braşov.

Într-o partidă memorabilă, de mare luptă şi spectacol, sibienii au învins campioana Republicii Moldova

După cum promiteam iubitorilor baschetului în finalul corespondenţei de la Tighina, transmisă la o jumătate de oră de la terminarea partidei, revenim în acest număr al Tribunei sporturilor cu câteva consideraţii precum şi cu o amplă relatare a "ostilităţilor".

Să dăm Cezarului ce este al Cezarului

Aşadar, echipa de baschet C.S.U. Forest Sibiu obţine cea de a doua victorie în deplasare în cupele europene, prima anul trecut la Zagreb şi a doua miercurea trecută la Tighina în compania campioanei Republicii Moldova, Floare Bendery. Această ultimă victorie, care îi netezeşte calea spre accesul în turul al II-lea al Cupei Koraci, demonstrează faptul că echipa sibiană şi-a conturat o formulă ce îi asigură o valoare reală, exprimată prin rezultate dar şi printr-un joc în care abilitatea tehnică îşi dă mâna în mod fericit cu sisteme tactice, ofensive şi defensive, spre a oferi spectatorului un baschet modern, cu o dinamică şi speculozitate demne de laudă. La această îmbucurătoare stare de fapt contribuţia esenţială aparţine antrenorului Mircea Vulc, un tehnician pe epoleţii căruia galoanele se adaugă discret dar sigur. Iată de ce, afirmaţia: "echipa sibiană a furnizat o mare surpriză" făcută sâmbătă seara la televiziune de către unul din "brebeneii" Departamentului Sport nu poate decât să ne stârnească râsul.

continuare în pagina 4

Octavian RUSU

Cu noul său record Claudia Isailă şi-a respectat promisiunea

Pe stadionul Charlety din Paris s-au desfăşurat întrecerile finale ale Marelui Premiu I.A.A.F. Mobil. În faţa celor 20.000 de spectatori, reprezentanta ţării noastre la aruncarea suliţei, sibianca Claudia Isailă, a reuşit un nou record personal 66,50 m, performanţă ce situat-o pe locul 3, după Natalia Sikolenko (Blr) cu 68,26 m şi Trine Hattestad (Nor) cu 67,04m.

Într-un reportaj realizat în luna noiembrie 1993 despre Claudia şi profesorul ei, Petre Manu, acesta afirma: "Pentru 1994, cu doi ani înaintea Jocurilor Olimpice, am hotărât o stabilizare a performanţei în jurul valorii de 63-64 m. Dar, în 1996, cu performanţa de 67 m, se pot emite pretenţii la o medalie". Iată aşadar, că atleta nr.1 a Sibiului - Claudia Isailă şi-a îndeplinit promisiunea şi până la acel 67 m nu mai este mult. Îi dorim succes şi pe mai departe!

Ilie IONESCU

Foto: Vasile CÂRDEI

GUSTUL AMAR

Ajunsă într-o stare scăzută de conştiinţă profesională, redacţia de sport a Televiziunii române, recurge la arma ieftină a omisiunilor controlate şi nu afişează pe micul ecran rezultatul întâlnirii Sportul studenţesc - F.C. Inter.

Cu regret constatăm că, deşi girează emisiunile sportive, domnul Cristian Ţopescu le dă pe mâna unui sclav al ranchiunei, cum este Ionel Stoica, întru răzbunarea eşecurilor sale personale.

Retragerea la timp este un act de noblețe nu numai pentru sportivi, ci şi pentru toţi aceia care populează această lume a cavalerismului pe pragul căreia scrie cu litere mari: Fair-play, please!

Este dureros să aminteşti unui om care şi-a petrecut ani mulţi sub soarele echităţii că sfârşitul încoronează opera.

Mihai BRATU

RADU NICULESCU PLEACĂ LA BRESCIA!

S-au spus şi s-au scris foarte multe "poveşti" despre Radu Niculescu în ultimele zile. Adevărul, fără floricele, despre situaţia lui prezentă, ni l-a dezvăluit, ieri, în exclusivitate pentru "Tribuna sporturilor", Radu însuşi: "Mâine (n.n. - astăzi, 12.09) după-amiază plec în Italia, cu avionul, pentru un control medical. Este dorinţa conducătorilor clubului Dinamo de a mi se face, la Brescia, o investigaţie medicală completă cu aparatură inexistentă în ţara noastră. Eu zic că acest control nu mai era necesar întrucât mi-am reluat antrenamentele la intensitatea normală şi mă simt complet recuperat. Probabil că cei de la Dinamo vor să ştie că nu mai risc nimic. Voi rămâne la Brescia, probabil, până miercuri. Imediat ce revin la Bucureşti voi semna contractul cu Dinamo. L-am văzut şi îmi convine. Sper să debutez la noua mea echipă sâmbăta viitoare, la Piteşti, unde voi evolua o repriză. Dacă vor surveni noutăţi, sunteţi primii care le veţi afla. Promit."

Mircea BIŢU

Minutul 91

"Naşu' şi cu finu' băură tot vinu!"

A-nceput circul fotbalului nostru naţional.

După nici o lună de la debutul noii ediţii de campionat, cărţile au început deja să fie măsluite şi banii (verzi, că negri erau pe vremuri) circulă - mai cu fereală, mai pe faţă - dintr-o mână asudată, într-un buzunar unsuros pentru nişte puncte nemuncite. Ce-i drept, nu mă aşteptam la minuni de cinste şi corectitudine, fiindcă-i cunosc prea bine pe cei care stau în umbra clubu-rilor şi trag sforile, dar mă gândeam c-or avea răbdare măcar până-n preajma Crăciunului, când la tot omu-i lasă gura apă după un caltaboş, o tobă, nişte cârnaţi fierţi în moare de varză şi jumări crocante: trânteşti un meci şi au băieţii ce mânca înainte de vin. Impresia mea este că unii au rămas datori din

continuare în pagina 4

Handbal, div. B (f.)

Atac steril, apărare "şvaiţer"

C.S.M. Paloma Sibiu - Socomar Tara Piteşti 17-19 (10-9)

În prima sa întâlnire din cadrul Campionatului Naţional de handbal, Divizia B, echipa sibiană C.S.M. Paloma a cedat pe teren propriu în faţa echipei Socomar Tara Piteşti. Cei câţiva spectatori prezenţi în sală au asistat la una dintre cele mai slabe partide susţinute de elevele antrenorilor prof. Lucian Albu şi Marius Ioaniţescu. Cu o apărare nesigură şi cu o portăriţă (Tincu) în formă foarte slabă, cu un atac neinspirat, echipa sibiană nu putea câştiga acest meci. Handbalistele sibiene au gafat enorm, ratând şi 5 lovituri de la 7 m: Buta 3, Zavragiu şi Nistor. La toate acestea o contribuţie a avut-o şi arbitrajul penibil al lui I. Oprean şi R. Stoica din Alba Iulia. Golurile învinselor au fost realizate de: Daniela Buta 8 (6 de la 7 m), Ana Mohanu 4, Codruţa Zavragiu 3, Alexandra Oană 2.(**Ilie I.**)

MECIUL SPORTUL STUDENȚESC - F.C. INTER la TV

S.C. TOM TV CABLU TRANSMITE ASTĂZI, DE LA ORA 18, ÎNREGISTRAREA PARTIDEI

Fotbal, div. A

Medieşenii - obosiţi prematur

Gaz metan - CFR Timişoara 1-1 (1-1)

Inexplicabilă oboseala echipei medieşene în acest început de campionat! În faţa unei formaţii modeste, gaziştii au evoluat fără vlagă şi fără convingere, acţiunile ofensive fiind stereotipe şi uşor de contracarat de defensiva adversă. Se simte lipsa unei minţi limpezi în compartimentul median, Lazăr neputând, deocamdată, îndeplini rolul de coordonator.

Partida a fost de slab nivel tehnic, cu rare sclipiri. Prima ocazie de gol aparţine oaspeţilor: în min. 10, la singura greşeală a portarului Uncheaş, mingea ajunge la Simcelescu care, din poziţie clară, în loc să şuteze, pasează mingea lui Otiman şi acesta se afla în ofsaid. În acelaşi minut, pe contraatac, Pustai este blocat exact în momentul şutului.

Scorul este deschis de gazde, în min. 34, când, la un corner bine executat de Handrea, Fl. Şomfălean se înalţă şi înscrie cu capul.

În min. 36, Uncheaş se opune salvator la şuturile lui Caimac şi, apoi, Artimon, dar în min. 44 se produce egalarea: Niia anulează poziţia de ofsaid a atacantului timişorean Caimac, acesta şutează puternic, Uncheaş respinge cu dificultate, balonul ajunge la Stoican şi acesta înscrie din apropiere.

După pauză, Gaz metan încearcă să forţeze victoria, sunt introduşi Cenan şi, apoi, Popescu (insuficient pregătit după o accidentare mai ve-che), dar singura ocazie clară este irosită în min. 70: balonul circulă rapid pe "traseul" Cenan - Botezan - Niia, acesta centrează, însă Pustai nu ajunge la "întâlnire". Ba, în min. 90, era să asistăm la o lovitură de teatru: oaspeţii iniţiază un contraatac, Otiman scapă singur spre poarta lui Uncheaş, însă arbitrul îl opreşte, dictând o lovitură liberă la centrul terenului în favoarea oaspeţilor!

Să sperăm că gaziştii se vor reabilita în partida cu Tractorul Braşov.

A arbitrat C. Vădana (P. Neamţ)

Cartonaşe galbene: Lazăr, Teleabă, respectiv Turcaş, Simcelescu, Stoican.

Raport de cornere: 4-2

Gaz metan: Uncheaş - Handrea, Someşan, Botezan, Teleabă - Hîncu, Lazăr (46, Cenan), Fl. Şomfălean, Niia - Jilăveanu (60, Popescu), Pustai.

CFR: Turcaş - Deaconescu, Pavlov, Ivan, Himcinschi - Artimon, Simcelescu (75, Gligorovici), Stoican, Caimac (85, Foale) - Otiman, Vlătănescu.

Mihai ŢACĂL

Ultima oră

✦ Selecţionerul francez Aime Jacquet, despre reprezentativa noastră de fotbal: "România este aşa de periculoasă, încât am şi exclus-o din calculele noastre. Am urmărit-o în America: joc dur, însă tehnic, circulaţie coerentă a balonului...". Şi eu am urmărit echipa Franţei în meciul cu Slovacia (0-0), din preliminariile C.E.'96 şi pot spune că francezii joacă dur, însă nu tehnic, iar circulaţia balonului este incoerentă. E bine? ✦ "La Paris, în finala Marelui Premiu A.A.F. - Mobil, Claudia Isailă a avut cea mai bună prestaţie din carieră. S-a clasat a treia, cu un rezultat excelent: 66,50 m. Rezultatul ne produce, realmente, o mare satisfacţie şi apreciez că această tânără (s-a născut la 17.07.1973), are înainte un viitor strălucit, anunţându-se ca o posibilă candidată la un loc fruntaş la J.O. de peste doi ani". Aprecierile vin din partea lui Romeo Vilara care a...mâncat atletism pe pâine. Să dea Cel de Sus să aibă dreptate şi Claudia să aducă o medalie olimpică la Sibiu. ✦ Helmuth Duckadam, eroul de la Sevilla, s-a retras definitiv din fotbal. Apărând, în ultima perioadă, poarta echipei CPL Arad, Duckadam (35 ani), în prezent este maior în cadrul Poliţiei Vamale. De ce n-o fi intrat în armată, că acolo foştii fotbalişti ajung generali... ✦ La Craiova continuă "rotirea cadrelor": locul lui Geolgău a fost luat de Ion Velea, fostul fotbalist şi, apoi, arbitru. Astăzi, tot mai mulţi visează să ajungă preşedinţi... ✦ Fostul

continuare în pagina 4

„Miracolul sănătății trebuie căutat în mișcare, prin sport și viață rațională"

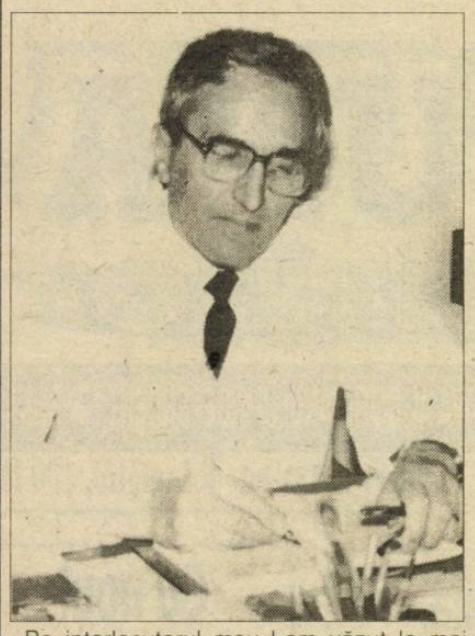

*** declară dl. general mr. dr. VICTOR PALADA - comandantul Spitalului Militar Sibiu ***

Pe interlocutorul meu l-am văzut la mai toate întrecerile de tenis ce s-au desfășurat la Sibiu. Mulți dintre veteranii tenisului din Sibiu și din țară îl caracterizează ca un împătimit al "sportului alb" - tenisul. Ne-am dat întâlnire, pentru un interviu, la locul său de muncă - Spitalul Militar Sibiu, al cărui comandant este.

Am așteptat să încheie o vizită într-un salon al secției "reanimare". Odată poftit în camera "comandantului spitalului", pe unul din birouri, o rachetă de tenis ne-a lămurit că cel cu care aveam de dialogat nu putea fi decât un "microb" al tenisului.

- De unde această pasiune, d-le doctor Palada?

- De fapt, prima mea pasiune s-a numit voleiul, pe care l-am practicat timp de 6 ani, când eram la Lic. Sf. Sava în București, în divizia B. Paralel am mai jucat și baschet, am înotat și am canotat cu multiplul campion Aurel Vernescu. Tenisul l-am învățat în anii studenției, la București, cu colegul meu Valentin Stănescu, actualul medic al clubului Dinamo. În anul 1964, am venit la Sibiu, ca medic la Școala de subofițeri, unde, în timpul liber, am continuat să joc volei, dar și tenis. În anul 1970, doctorul Gheorghe Podariu m-a atras definitiv spre tenis. Împreună participam la numeroasele concursuri de masă, iar oficial, primul concurs a fost cel dotat cu "Cupa Medicina", în 1978, la Brăila. Tot atunci cuplul Ilie Giurgiu - Gheorghe Podariu cucerea locul I la dublu. Deveniseră tradiționale întrecerile între doctorii din Sibiu și cei din Brașov și Rm. Vâlcea. Scopul acestor întreceri nu era performanța, ci pur și simplu dragostea de mișcare. Dealtfel miracolul sănătății trebuie căutat în mișcare, prin sport și viață rațională.

- La recentul concurs internațional al veteranilor de la Sibiu și dotat cu trofeul Carpați, v-am văzut printre concurenți. Ați avut satisfacția victoriei?

- Într-adevăr, am participat împreună cu dl. Ilie Giurgiu și am ocupat locul 3 în proba de dublu. Același loc l-am obținut și la Campionatul Național al veteranilor desfășurat, după o săptămână, la Brașov, însă aici partener mi-a fost dl. Ioan Rakoși.

- D-le doctor, dintr-o discuție purtată cu dl. Rakoși am aflat că în incinta spitalului aveți un excelent teren de tenis.

- Terenul de aici l-am făcut cu forțe proprii. La început, când colegii mă vedeau trăgând la tăvălug, ca la carul cu boi, au cam râs de mine, dar mai târziu și-au dat seama că acest teren este un adevărat miracol pentru petrecerea timpului liber, în aer curat, constituind totodată o șansă la îndemână de fortificare a organismului. De fapt, acest teren este pus acum la dispoziția celor care doresc să joace, fie ei cadre medicale sau persoane din afara spitalului. De aici a plecat ideea revigorării tenisului sibian, idee insuflată și d-lor Ioan Rakoși și Ilie Giurgiu pentru amenajarea acelui spațiu, până mai ieri năpădit de buruieni, pentru a ajunge o modernă bază sportivă de tenis. Bineînțeles că i-am ajutat și eu în măsura posibilităților, cu forță umană. Trebuie să vă mai amintesc că tot eu am realizat, după modelul văzut la București, prima mașină de racordat rachete de tenis la Sibiu.

- Ce perspective întrevedeți tenisului sibian?

- Dacă, în trecut, "sportul alb" era apanajul celor avuți, astăzi există o emulație deosebită în rândul copiilor, care dovedesc interes și foarte mulți sunt talentați și capabili de performanțe notabile. De asemenea, sunt foarte mulți părinți dornici de a ajuta copiii și fac eforturi materiale consistente, ținând cont că rachetele, mingile și echipamentul sunt foarte scumpe. Pe timpul meu jucam în tenișI de proastă calitate. Acum copiii au la dispoziție adidași ultimul răcnet. Cred deci în viitorul tenisului sibian pentru că există aici un corp de antrenori competenți și cu experiență angajați cu toate forțele și responsabilitatea în dezvoltarea acestui sport. Ei trebuie doar ajutați.

- După părerea dv., ce credeți că trebuie făcut la Sibiu pentru revigorarea tenisului?

- Cred că, în primul rând, trebuie să se dezvolte baza materială pentru a se putea ajunge la performanță. Asta înseamnă construirea unor terenuri de tenis care să permită antrenamente la nivelul cerințelor performanței. Sibiul, din acest punct de vedere, a rămas în urmă. La nivelul său de centru cultural, istoric și industrial, municipiul nostru ar trebui să dispună de cel puțin 30 de terenuri de tenis și de cel puțin o bază modernă cu 10 terenuri pe care să se poată organiza concursuri de nivel național și internațional.

- Credeți că acest frumos proiect poate fi pus pe picioare aici la Sibiu, în condițiile lipsei banilor?

- Cred că municipalitatea - primăria - ne poate ajuta la dezvoltarea bazei materiale, mai întâi prin inventarierea tuturor spațiilor și punerea lor la dispoziție pentru construirea acestor terenuri. Există ceva indici că sunt oameni binevoitori, capabili să investească pentru construirea acestor baze de tenis. Personal, salut dispoziția d-lui primar Sorin Șerbu care s-a angajat să întreprindă ceva în acest sens și bineînțeles că vom fi alături de dânsul când va demara ce a promis. Credem și în promisiunea d-lui director al O.J.T.S. Sibiu, prof. Dorin Nan, de a ne ajuta. Mi-e teamă doar că generoasele idei care ne animă se vor risipi pe drum dacă nu vom găsi fondurile necesare.

- Vă mulțumesc!

A consemnat Ilie IONESCU
Foto: Vasile CÂRDEI

Tenis

Anca Vasiloaica, în primele 16 jucătoare

În cadrul turneului internațional de tenis al României, desfășurat în perioada 28 august-3 septembrie la Mamaia, reprezentanta Clubului Sportiv Municipal Sibiu - Anca Vasiloaica, participând la categoria 17-18 ani, a reușit să întreacă, în primul tur, pe constănțeanca Lavinia Vrânceanu cu 6-3, 6-1, pierzând în turul II în fața Ancăi Bădiță cu 3-6, 3-6. La dublu, Anca - făcând pereche cu gălățeanca Alina Stroiu - a reușit să intre în turul doi, la care pe tablou au figurat primele 8 jucătoare ale turneului. De remarcat că la acest turneu au fost prezenți sportivi din: Anglia, Austria, Cehia, Rusia, Italia, Ucraina, Ungaria și Germania. Anca Vasiloaica, clasată în primele 16 la simplu și 8 la dublu, a obținut puncte prețioase în clasamentul internațional de tenis. F.I.T. Este antrenată de Ilie Giurgiu. Îi dorim în continuare mult succes.

(I. IONESCU)

Popice

Programul jocurilor formației FOREST Tălmaciu

Sâmbătă, 17 septembrie, începe Campionatul Național de Popice - superliga la popice (masculin). Reprezentanta județului nostru, echipa FOREST Tălmaciu va întâlni, în prima etapă, formația UNIO Satu Mare. Iată, în continuare, programul complet al turului: 24 septembrie, la Tălmaciu, cu Electromureș Tg. Mureș; 1 octombrie, la Vulcan, cu Minerul (campioana țării); 8 octombrie, la Tălmaciu, cu Jiul Petrila; 15 octombrie, la Satu Mare, cu Aurul Baia Mare; 29 octombrie, la Tălmaciu, cu Metalul Hunedoara; 12 noiembrie, la Brașov, cu Temelia; 19 noiembrie, la Tălmaciu, cu CFR Cluj; 3 decembrie, la Turnu Severin, cu Minerul.

Începând cu 12 octombrie 1994 se dă startul și în Campionatul județean de popice masculin, la care și-au anunțat participarea echipele: Electrica Sibiu (campioană județeană), Concefa Sibiu, Veteranii - CFR I Sibiu, Veteranii - CFR II Sibiu, Tăcerea Sibiu, Foresta Tălmaciu (juniori) și debutanta FRE Sibiu.

I. Ilie

Fotbal, Divizia C

O etapă bogată în goluri... și cartonașe roșii

● **Sparta - "U" Hidrosembraz 5-1 (4-1)** Cele două combatante, posesoare ale unor frumoase cărți de vizită, au oferit publicului prezent, o partidă de foarte bună calitate, cu faze rapide și cursive de fotbal autentic, rar întâlnite chiar în eșalonul superior celui în care activează. Rolul principal l-a jucat, mai ales în prima repriză, tânăra formație medieșeană, care - lansându-se încă din start spre buturile studenților - au ratat în min. 1, 2, 8 și 10, prin C. Hanc și M. Părău, extrem de favorabile situații de a deschide scorul. În min. 13 înregistrăm primul șut al oaspeților spre poarta adversă, dar M. Ivan greșește ținta. În min. 15, după ce în prima fază M. Bordeanu respinge - printr-un reflex de ratează un gol. V. Tănase trimițând peste poartă mingea venită de la M. Părău. În repriza secundă, am consemnat ratările musafirilor din mim. 51 (D. Băran), D. Popența (54) de la 2 m de buturi), T. Jeflea (min. 66), V. Oros (67), precum și ale gazdelor consemnate în min. 53 și 64 (O. Scridon), C. Ciuvar (min. 74) și golul marcat de D. Gaspar în min. 78 din penalti. În final oaspeții au trecut în două rânduri pe lângă reducerea scorului, în min. 82 și 87 când T. Jeflea și N. Joldeș s-au dovedit neinspirați. Raport de cornere 12-5 în favoarea învingătorilor, din al căror mecanism ce-a funcționat ireproșabil, rotițele cele mai bine unse s-au dovedit a fi: O. Scridon, V. Tănase, M. Pișlea, M. Marin.

Clasament

1.Sparta M.	4	4	0	0	14- 4 12
2.Mecanica Mîrșa	4	3	0	1	10- 4 9
3.Geromed	4	2	2	0	4- 2 8
4.Șoimii Compa	4	2	2	0	6- 4 8
5.Record M.	4	2	1	1	8- 8 7
6."U" Hidrosembraz	4	2	1	1	8- 9 7
7.Construcții	4	2	0	2	5- 4 6
8.Carbomet C.M.	4	2	0	2	8-10 6
9.Cedonia S.	4	1	2	1	4- 6 5
10.Romanofir T.	4	1	1	2	6- 6 4
11.Vitrometan	4	1	1	2	5- 6 4
12.Carpați Ag.	4	1	0	3	8- 8 3
13.Unirea O. Sib.	4	1	0	3	5- 8 3
14.Textila C.	4	1	0	3	5- 8 3
15.Textila M.	4	1	0	3	6-12 3
16.CFR Retezat	4	0	2	2	3- 6 2

excepție centrarea periculoasa a lui V. Tănase - gafează copilărește degajând balonul cu mâna la C. Hanc și acesta îl trimite nonșalant în plasă. În min. 18 la prima lovitură de colț a sibienilor executată de I. Rodeanu, M. Șurtea are o intervenție salvatoare deviind balonul din nou în corner. În min. 20 o centrare precisă a lui M. Marin este fructificată în gol cu o puternică lovitură de cap de O. Scridon. Lidera ratează în min. 28, 29, 31 și 32, prin M. Părău, Scridon și M. Pișlea alte bune situații de a se distanța. O va face în min. 36 același abil și tenace O. Scridon, sancționând rapid luftul din careu a lui D. Almășan. În min. 39 C. Hanc execută impecabil o lovitură liberă de la 18 m, dar mingea lovește transversala. Un minut mai târziu o centrare, ca la carte, a lui N. Joldeș este valorificată de veteranul D. Băran printr-un plonjon spectaculos. În min. 42 M. Marin șutează înșelător de la 25 m și plonjonul tardiv a lui Bordeanu se dovedește inutil. În min. 45 medieșenii mai C. Hanc și V. Ștefan, de la vizitatori am remarcat prestațiile onorante ale lui F. Iancu, N. Joldeș, V. Orlandea, T. Jeflea și D. Băran. Competent, imparțial și fără reproș arbitrajul sibienilor: N. Florescu (la centru), ajutat de V. Popa și D. Mărginean. ● **Carpați - Carbomet 4-0 (2-0).** Comportare și evoluție excelentă a agnițenilor care, profitând de vizibila lipsă de pregătire fizică a partenerei de întrecere, s-au detașat cu autoritate, după un joc plăcut și de bună factură tehnică, grație golurilor reușite de I. Oliu (min. 8), D. Siia (min. 23) și C. Oliu (min.69 și 75). ● **Șoimii COMPA - Textila 2-1 (0-1)** Joc de slabă factură tehnică la Sibiu, unde campioana "en titre" s-a chinuit să depășească unsprezecele cisnădian, care a condus la pauză, în urma golului înscris în min. 9 de A. Iancu. După numeroase ocazii ratate, gazdele au egalat în min. 79 prin M. Giurcă și au înscris golul victoriei în min. 86, când E. Bîrsan a transformat o lovitură de la 11 m. ● **Romanofir - Unirea 4-2 (3-0)** victorie fără dubii a tălmăcenilor, care au punctat prin M. Bîrză, D. Iancu, M. Sorcă și I. Fițea. Golurile ocnerilor au fost semnate de I. Dima și S. Popa (din penalti). ● **Mecanica - Construcții 3-1 (0-0).** După o repriză albă formația din Mîrșa marchează de trei ori la rând, în min. 57, 59 și 65, prin L. Tarcea, V. Burciu și din nou L. Tarcea. Golul de onoare al sibienilor a fost realizat, în min. 86 de G. Crăciun. ● **Vitrometan - Textila M. 4-0 (3-0)** Net superiori la toate capitolele, sticlarii s-au impus clar și fără probleme în fața concitadinilor textiliști. Autorii golurilor: I. Pupcă (min. 2), T. Dabai (min. 23), O. Noian (min.43) și C. Jiga (min. 70). ● **Geromed - Record 1-1 (0-1)** Oaspeții au deschis scorul în min. 12, când D. Cucerzan a profitat de ieșirea neinspirată a portarului I. Nicolae. Egalarea s-a produs în min. 85, când O. Cozak, faultat în careu, a transformat lovitura de penalitate. ● **CFR Retezat - Cedonia 2-2 (1-1).** Confruntare încâlcită, fără prea multe virtuți tehnice, rezumată la o luptă surdă și oarbă pentru balon. Au înscris: A. Hadăr (min. 37) și A. Turean (min. 88 din 11 m) pentru feroviari, respectiv, A. Mihuleț (min. 40) și D. Negrea (min. 73).

V.M.

Săptămâna TVR

Luni, 12 septembrie

13,00 Interferențe 14,00 Actualități 14,10 TVR Iași 14,50 TVR Cluj-Napoca 15,30 Desene animate * Cro 16,00 Actualități 16,10 Avanpremiera TV 16,25 Turism și agroturism 17,00 Emisiune în limba maghiară 18,30 Desene animate * Candy, Candy 19,00 De luni până luni 19,30 Film serial * California visează (SUA) 20,00 Actualități 20,40 Publicitate 20,45 Deschiderea stagiunii 1994-1995 la teatrul TV * Celula poetului dispărut de Iosif Naghiu 22,25 Transfocator 22,55 MTV 23,25 Actualități 23,45 Cultura în lume 0,15 Repriza a treia

Marți, 13 septembrie

7,00 TVM 10,00 Actualități 10,05 Calendar 10,20 Desene animate * Cro 10,50 Călătorie de neuitat 11,35 Magazin TVE 12,20 Film serial * Mala Mujer 13,10 1001 Audiții 14,00 Actualități 14,10 TVR Iași 15,05 TVR Cluj-Napoca 16,00 Actualități 16,10 Fii tu însuți! 17,00 Fotbal: Rapid București- S.C. Charleroi (Belgia) 18,50 Video-clipuri 19,00 Desene animate * Candy, Candy 19,30 Film serial * California visează 20,00 Actualități 20,40 Publicitate 20,45 Telecinemateca * Cum să furi un milion (SUA, 1966) 23,00 Reflector 23,30 Actualități 23,55 Gong! 0,25 Tenis

Miercuri, 14 septembrie

7,00 TVM 10,00 Actualități 10,05 Calendar 10,20 Desene animate * Cro 10,45 'Videolexicon 11,45 Insulele Mauricius 12,15 Film serial * Mala Mujer 13,05 1001 Audiții 14,00 Actualități 14,10 TVR Iași 15,05 TVR Cluj-Napoca 16,00 Actualități 16,10 Microrecital 16,25 Alfa și Omega 17,10 De la lume adunate 17,40 Baschet feminin: Sportul Studențesc-Interoil Odessa 18,30 Desene animate * Candy, Candy 19,00 Sensul schimbării 19,30 Film serial * California visează 20,00 Actualități 20,25 Film serial * Dr. Quinn (SUA, 1992) 21,20 Fotbal: Anderlecht Bruxelles-Steaua București 23,20 Noi frontiere 0,05 Actualități 0,20 Întâlnirea de la miezul nopții 1,00 Tenis

Joi, 15 septembrie

7,00 TVM 10,00 Actualități 10,05 Calendar 10,20 Desene animate * Cro 10,45 Clopoțelul sună iarăși! 11,45 Versailles și grădinile sale 12,15 Film serial * Mala Mujer 13,05 1001 Audiții 14,00 Actualități 14,10 TVR Iași 15,05 TVR Cluj-Napoca 15,55 Avanpremieră 16,00 Actualități 16,10 Divertisment internațional 17,00 Fotbal: Gloria Bistrița-Real Zaragoza 18,50 Tragerea obișnuită Expres și excepțională Loto 19,00 Medicina pentru toți 19,30 Desene animate * Candy, Candy 20,00 Actualități 20,40 Publicitate 20,45 Film serial * Ludwig (Italia) 21,45 Studioul economic 22,25 Enigma 22,55 Simpozion 23,40 Actualități 0,05 Film serial * Forsyte Saga 1,00 Tenis

Vineri, 16 septembrie

7,00 TVM 10,00 Actualități 10,05 Calendar 10,20 Desene animate * Cro 10,45 Curcubeu 11,45 MTV 12,15 Film serial * Mala Mujer 13,05 1001 Audiții 14,00 Actualități 14,10 TVR Iași 14,55 TVR Cluj-Napoca 15,40 Avanpremieră 15,45 Festivalul internațional de folclor al țărilor dunărene "Tulcea 1994" 16,15 Actualități 16,25 Din lumea afacerilor 16,45 Pompierii vă informează! 17,00 Emisiune în limba germană 18,00 Pro Patria 19,00 Film serial * Casa Eliott (Anglia-BBC, 1991) 20,00 Actualități 20,40 Publicitate 20,45 Tezaur folcloric 21,25 Publicitate 21,30 Film artistic * Amintiri dintr-un miez de noapte (SUA) 23,10 Viața parlamentară 23,40 Actualități 23,55 În amintirea noastră 0,30 MTV 1,00 Cinematograful de noapte * Sanctuar II (SUA, 1994) 2,40 Tenis

Sâmbătă, 17 septembrie

7,00 Matinal moldav 9,00 Calendar 9,10 Șapte note fermecate 10,00 Film serial pentru copii * Lassie (SUA, 1989) 10,30 Pas cu pas 11,30 Ecranul 12,30 Povestea vorbei 13,00 1001 Audiții 14,00 Actualități 14,10 Turnul Babel 18,15 Mapamond 18,40 Campionatul european de handbal feminin: România-Slovacia 19,15 Teleenciclopedia 20,00 Actualități 20,40 Publicitate 20,45 Film serial * Mâncuso de la FBI (SUA) 21,45 Recital extraordinar Gilbert Becaud 22,40 Actualități 23,00 MTV 23,30 Film serial * Hunter (SUA, 1984) 0,30 Recital Yannick Noah 1,30 Tenis

Duminică, 18 septembrie

8,00 Bună dimineața... 9,00 Calendar 9,10 Abracadabra! 10,00 Film serial pentru copii * Fantastica familie Mellop (Australia, 1992) 10,30 Lumină din lumină 11,30 Viața satului 13,00 Din albumul celor mai frumoase melodii populare 13,30 Atlas 14,00 Actualități 14,10 Poșta TV 14,20 Desene animate 14,45 Film serial * Treaptă cu treaptă (SUA) 15,10 Finala marelui turneu de tenis "Romanian Open" 17,40 Campionatul European de handbal feminin: România-Rusia 18,20 Serial SF * Star Trek - Generația următoare (SUA) 19,15 Robingo 20,00 Actualități 20,35 Publicitate 20,40 Tragerea Loto Special 6/49 și Noroc 20,50 Film artistic * Întoarcerea lui Sherlock Holmes (SUA, 1986) 22,25 Arhitectură și geografie sacră 23,25 Actualități 23,40 Maeștrii 0,55 Pe ultima sută de metri

MAPAMOND SPORT ✦ MAPAMOND SPORT ✦ MAPAMOND SPORT

Pe cei puternici şi norocul îi ajută

Marţi, 13 septembrie a.c., încep cu adevărat cele trei competiţii europene intercluburi: Liga Campionilor, Cupa Cupelor şi Cupa UEFA, până acum jucându-se doar partidele preliminare menite a mai cerne puzderia de echipe care s-au înscris în acest an în întreceri. Lupta se dă pe mulţi franci elveţieni, aşa că nimeni nu este dipsus să trateze cu superficialitate acestei meciuri, iar cele patru echipe din România - Steaua Bucureşti, Gloria Bistriţa, Rapid şi Dinamo Bucureşti au o şansă venită din cer de a-şi rotunji bugetul clubului şi buzunarele jucătorilor. Dar, parafrazând un dicton latinesc (Audaces fortuna iuvat), trebuie să spun că pe cei puternici şi norocul îi ajută. Formaţiile noastre, sleite prin plecarea celor mai buni jucători peste fruntariile ţării, vor trebui să tragă din greu pentru a mai urca măcar o treaptă spre vârful piramidei. Dar, să vedem ce-au hotărât sorţii:

LIGA CAMPIONILOR

S-a apelat la un nou sistem de desfăşurare, cele 16 echipe calificate fiind împărţite în 4 grupe. Oarecum surprinzătoare este eliminarea în turul preliminar a campioanei Scoţiei, Glasgow Rangers, de cea a Greciei, AEK Atena. În rest, cunoştinţe mai vechi şi mai noi, dar, în orice caz, echipe cu tradiţie pe bătrânul continent. După părerea mea, până la urmă, tot peştii cei mari îi vor înghiţi pe cei mici şi în lupta directă pentru trofeul suprem vor ajunge CF Barcelona, AC Milan, poate RSC Anderlecht Bruxelles şi Bayern Munchen. Însă, grupa C, din care face parte "steluţa" noastră, mi se pare destul de echilibrată şi...cine ştie!

Iată programul partidelor:

GRUPA A

F.C. BARCELONA (Spania) MANCHESTER UNITED (Anglia), I.F.K. GOTEBORG (Suedia), GALATASARAY ISTANBUL (Turcia)

PROGRAMUL:

- 14 septembrie 1994:
  Manchester United - I.F.K. Goteborg
  F.C. Barcelona - Galatasaray Istanbul
- 28 septembrie 1994:
  Galatasaray Istanbul - Manchester United
  I.F.K. Goteborg - F.C. Barcelona
- 19 octombrie 1994:
  I.F.K. Goteborg - Galatasaray Istanbul
  Manchester United - F.C. Barcelona
- 2 noiembrie 1994:
  Galatasaray Istanbul - I.F.K. Goteborg
  F.C. Barcelona - Manchester United
- 23 noiembrie 1994:
  I.F.K. Goteborg - Manchester United
  Galatasaray Istanbul - FC Barcelona
- 7 decembrie 1994
  Manchester United - Galatasaray Istanbul
  FC Barcelona - I.F.K. Goteborg

GRUPA B:

BAYERN MUNCHEN (Germania) SPARTAK MOSCOVA (Rusia) PARIS SAINT GERMAIN (Franţa), DINAMO KIEV (Ucraina)

PROGRAMUL

- 14 septembrie 1994:
  Dinamo Kiev - Spartak Moscova
  Paris Saint Germain - Bayern Munchen
- 28 septembrie 1994:
  Bayern Munchen - Dinamo Kiev
  Spartak Moscova - Paris Saint Germain
- 19 octombrie 1994:
  Spartak Moscova - Bayern Munchen
  Dinamo Kiev - Paris Saint Germain
- 2 noiembrie 1994:
  Bayern Munchen - Spartak Moscova
  Paris Saint Germain - Dinamo Kiev
- 23 noiembrie 1994:
  Spartak Moscova - Dinamo Kiev
  Bayern Munchen - Paris Saint Germain
- 7 decembrie 1994:
  Dinamo Kiev - Bayern Munchen
  Paris Saint Germain - Spartak Moscova

GRUPA C

BENFICA LISABONA (Portugalia), RSC ANDERLECHT (Belgia), HAJDUK SPLIT(Croaţia) STEAUA BUCUREŞTI (România)

PROGRAMUL:

- 14 septembrie 1994:
  Hajduk Split - Benfica Lisabona
  RSC Anderlecht - Steaua Bucureşti
- 28 septembrie 1994:
  Steaua Bucureşti - Hajduk Split
  Benfica Lisabona - RSC Anderlecht
- 19 octombrie 1994:
  Benfica Lisabona - Steaua Bucureşti
  Hajduk Split - RSD Anderlecht
- 2 noiembrie 1994:
  Steaua Bucureşti - Benfica Lisabona
  RSC Anderlecht - Hajduk Split
- 23 noiembrie 1994:
  Benfica Lisabona - Hajduk Split
  Steaua Bucureşti - RSC Anderlecht
- 7 decembrie 1994:
  Hajduk Split - Steaua Bucureşti
  RSC Anderlecht - Benfica Lisabona

GRUPA D

AC MILAN (Italia), AJAX AMSTERDAM (Olanda), CASINO SALZBURG (Austria), AEK ATENA (Grecia)

PROGRAMUL:

- 14 septembrie 1994:
  Ajax Amsterdam - AC Milan
  Casino Salzburg - AEK Atena
- 28 septembrie 1994:
  AC Milan - Casino Salzburg
  AEK Atena - Ajax Amsterdam
- 19 octombrie 1994:
  AEK Atena- AC Milan
  Casino Salzburg - Ajax Amsterdam
- 2 noiembrie 1994:
  AC Milan - AEK Atena
  Ajax Amsterdam - Casino Salzburg
- 23 noiembrie 1994:
  AEK Atena - Casino Salzburg
  AC Milan - Ajax Amsterdam
- 7 decembrie 1994:
  Casino Salzburg - AC Milan
  Ajax Amsterdam - AEK Atena

CUPA CUPELOR

Aici partidele sunt programate pentru 15 IX (turul) şi 29 IX (returul). Sunt prezente multe formaţii de prima mână - Sampdoria Genova, Werder Bremen, Arsenal Londra, Feyenoord Rotterdam, FC Porto - dar şi "buturugi mici" gen Maribor Branik, Bodo Glimt, Tirana FC, Maccabi Tel Aviv, Omonia Nicosia, Jalghiris Vilnius şi, de ce să nu recunoaştem, Gloria Bistriţa. Şansele acestora din urmă sunt destul de limitate, dar ele există şi trebuie să creadă în steaua lor. Adversara Gloriei, Real Zaragoza Club Deportivo, nu-i una cu palmares european şi poate fi bătută dacă bistriţenii vor juca la capacitatea lor maximă. Să le ţinem pumnii strânşi... Iată programul meciurilor şi o succintă carte de vizită a clubului spaniol:

Pirin Blagoevgrad - Panathinaikos Atena
Besiktas Istanbul - HJK Helsinki
Croaţia Zagreb - AJ Auxerre
Grasshoppers Zurich - Cernomoreţ Odessa
Austria Viena - Maribor Branik
Bodo Glimt - Sampdoria Genova
Brondby IF - Tirana FC
Chelsea - Viktoria Zizkov
Werder Bremen - Maccabi Tel Aviv
ŢSKA Moscova - Ferencvaros Budapesta
Omonia Nicosia - Arsenal Londra
Dundee United - Tatran Presov
Real Zaragoza - GLORIA BISTRIŢA
Sligo Rovers - FC Bruges
F.C. Porto - IKS Lodz
Jalghiris Vilnius - Feyenoord Rotterdam

REAL ZARAGOZA

Denumirea : Real Zaragoza Club Deportivo
Anul înfiinţării : 1932
Adresa: Luis Bermejo 1-3, 50009 Zaragoza
Culori: alb-albastru
Stadion: La Romareda (43.554 locuri)
Preşedinte: Jose Angel Zalba
Antrenor: Victor Fernandez (cel mai tânăr din prima divizie, 33 ani)

Palmares: Cupa Spaniei, în 1964, 1966, 1968; Cupa Oraşelor Târguri, în 1964; finalistă în Cupa Spaniei de 4 ori. A jucat ultimele două finale.

Lotul: portari: A. Cedrun (născut 5.6.1960), A. Toni (12.10.1970), P. Belman (nou sosit de la echipă); fundaşi A. Belsue (2.3.1968), J. Aguado (5.6.1968), N. Julia (24.5.1963), J. Solana (25.12.1964), P. Fuertes (12.12.1970), V. Segura (29.3.1968), A. Geli (venit de la Santander), F. Caceres (4.9.1967), mijlocaşi: J. Gay (10.12.1965), I. Lizamalde (6.8.1956), D. Franco (argentinian 17.1.1960), G. Sanjuan (22.8.1971), S. Aragon (3.4.1968), L.C. Oscar (9.3.1966); atacanţi: F. Higuera (3.1.1965), M. Pardeza (8.2.1965), G. Poyet (15.11.1967), Aloreto (venit de la Cordoba).

ÎN ULTIMA EDIŢIE DE CAMPIONAT, a terminat pe locul 3, cu linia de clasament:

38 19 8 11 71-47 46.

CUPA UEFA

Întrecerea cu cele mai multe competitoare - Cupa UEFA - se desfăşoară, şi ea, după un nou sistem: mai marii fotbalului european au decis să evite posibilitatea ca două formaţii din aceeaşi ţară să se întâlnească încă din această fază a competiţiei, aşa că au distribuit cele 64 de echipe în 8 grupe, fiecare grupă având doi capi de serie. Bineînţeles că, aici, sistemul este eliminatoriu. Atât Dinamo, cât şi Rapid aş putea spune că au avut un pic de noroc, adversarele lor fiind unele de mâna a doua în campionatele ţărilor lor, fără rezultate spectaculoase pe plan internaţional. Să sperăm că vor şti să profite de împrejurare şi să ajungă în turul următor. Partidele tur vor avea loc marţi, 13 IX, returul fiind programat pe 27 IX. Iată programul meciurilor şi cărţile de vizită ale adversarelor echipelor noastre:

GRUPA A

Anorthosis Larnaca - Athletic Bilbao
ŢSKA Sofia - Juventus Torino
GKA Katowice - Aris Salonic
FC Aarau - Maritimo Funchal

GRUPA B

Olympiakos Pireu - Olympique Marsilia
BK Rosenborg Trondheim - Deportivo La Coruna
F.C. Apollon Limassol - F.C. Sion
Twente Enschede - Kisnest Honved Budapesta

GRUPA C

Vitesse Arnhem - A.C. Parma
F.C. Kaiserslautern - F.C. Arkanes
RFC Antwerpen - Newcastle United
F.C. Linfield - Odense BK

GRUPA D

Aston Villa - Internazionale Milano
Eintracht Frankfurt - SCT Olimpia Liubliana
RFS Seraing - Dinamo Moscova
AIK Stockholm - Slavia Praga

GRUPA E

Dinamo Minsk - Lazio Roma
Bayer Leverkusen - Philips Eindhoven
Boavista Porto - My-PA 47 Anjalankoski
Gornik Zabrze - Admira Wacker Viena

GRUPA F

Rotor Volgograd - F.C. Nantes
AC Napoli - Skonto Riga
Slovan Bratislava - F.C. Copenhaga
Trabzonspor - DINAMO BUCUREŞTI

GRUPA G

Real Madrid - Sporting Lisabona
AS Cannes - Fenerbache Istanbul
RAPID BUCUREŞTI - Charleroi
Dinamo Tbilisi - FC Tirol Innsbruck

GRUPA H

Borussia Dortmund - Motherwell
Girondins de Bordeaux- SK Lillestroem
Blackburn Rovers - IF Trelleborgs
RFC Bekescsaba - Textilhik Kamisin

TRABZONSPOR

Denumirea: Trabzon Spor Kulubu
Anul înfiinţării: 1967
Adresa: Mehmet Ali Ylmaz Tesisieri- Trabzon
Culori: bleu-albastru
Stadion: Huseyin Avni Aker (25.000 locuri)
Preşedinte: Sadri Sener
Antrenor: Şenoi Euneş

Palmares: campioană în 1976, 1977, 1979, 1980, 1981 şi 1984; câştigătoare a Cupei Turciei în 1977, 1978, 1984 şi 1992.

Lotul: portari: Viktor Grisko (ucrainean, născut la 2.11.1962) şi Silin Ramazan (1.05.1965); fundaşi: Nihak Tumkaya (15.03.1972), Gokcek Ismail (10.09.1963), Altinay Merin (18.04.1962), Serdar Kemal (5.08.1962), Temizkanoglu Ogun (6.10.1969) Uzun Semavi (3.11.1971) Cengiz Atilla (28.09.1966), Ercan Abdullah (20.03.1971), Jacek Cyzio (polonez, 17.11.1967), Aslan Hamdi (23.04.1967), Timurcoglu Nail (20.03.1970), mijlocaşi: Boz Soner (12.011968) Osman Azkoylu (20.04.1972), Celik Lemi (09.03.1966), Karaman Unal (29.06.1966), atacanţi: Cikrikci Orhan (15.04.1967), Mondirali Hami (20.07.1968), Kaynak Orhan (10.10.1970), Gozyigit Suleyman (1.09.1972).

A participat în ultima ediţie a Cupei U.E.F.A., în turul I: 3-1 (acasă) - marcatori: Ogun (2) şi Hami - şi 3-1 (deplasare) - Hami, Ogun, Unal - cu FC La Valletta; în turul al II-lea: 1-1 (a) - B. Orhan (Dely Valdes egalând în min. 90) şi 0-0 (d) cu Cagliari.

ÎN ULTIMA EDIŢIE DE CAMPIONAT, Trabzonspor a ocupat locul 4.

RSC CHARLEROI

Denumirea: Royal Charleroi Sporting Club
Anul înfiinţării: 1904
Adresa: 19 Boulevard Zoe Drion, 6000 Charleroi
Culori: alb-negru
Stadion: Mambour (19.000 locuri)
Preşedinte: Jean-Paul Spaute
Antrenor: Georges Leekens

Palmares: nu a câştigat nici o competiţie internă, fiind doar finalistă a Cupei în 1978 (0-2, în finală, cu SK Beveren) şi în 1993 (0-2, în finală cu Standard Liege)

Lotul: portari: Peter Kerremans (născut la 2.02.1961) Dragan Strojici (sârb, 18.01.1959); fundaşi: Fabrice Silvagni (26.08.1966) Roch Gerard (4.11.1972) Atty Affo (togolez, 27.08.1971), Rudi Moury (1.03.1966) Eric Van Meir (28.02.1968), Cedomir Janevski (macedonean, 3.07.1961); mijlocaşi: Raymond Mommens (27.12.1958) Michel Rasquin (20.02.1964), Marco Casto (italian, 2.06.1972), Tibor Balogh (ungur, 1.03.1966); atacanţi: Dante Brogno (italian, 2.05.1966) Nebojsa Malbasa (iugoslav, 25.06.1959), Graham Arnold (australian, 3.08.1963) Jean-Claude Misse-Misse (camerunez, 25.05.1968).

NU A MAI PARTICIPAT la meciuri contând pentru cupele europene din 1969.

ÎN ULTIMA EDIŢIE DE CAMPIONAT a ocupat locul 4.

Rugby

"Cupa României"

C.S.M. Foresta Sibiu - Precizia Săcele 114 - 3 (35-0)

Datorită pauzei competiţionale, create de pregătirea lotului naţional în vederea meciurilor cu Ţara Galilor (17 septembrie) şi Italia (1 octombrie) din preliminariile C.M. '95, federaţia de specialitate a organizat prima etapă a "Cupei României" - ediţia 1994 - 1995. Startul a fost dat sâmbătă în cele 8 grupe ale întrecerii, rugbiştii de la C.S.M. Foresta Sibiu având ca parteneră de întrecere pe modesta formaţie de Divizia B, Precizia Săcele. Gazdele au obţinut o victorie facilă, ca urmare a unui joc deschis, cu multe faze spectaculoase, finalizate destul de uşor, oaspeţii, de multe ori, fiind simpli spectatori. Este îmbucurător faptul că echipa sibiană începe să-şi revină la valoarea ei maximală. Au marcat: Paculea 4 încercări şi o transformare; Roşu 3 încercări; A. Banciu 3 încercări şi o transformare; A. Iulian două încercări şi 3 transformări; Negru, Secelean, C. Fugigi, Voicu şi Troancă câte o încercare şi Amariei o încercare şi 7 transformări pentru gazde, Barbălată, o lovitură de pedeapsă pentru oaspeţi. A arbitrat W. Marcu din Cluj.

...ŞI CE MAI CÂNTA GALERIA SIBIANĂ!

urmare din pagina 1

contraatac în min. 32: Maier, sclipitor, îl lansează pe Văsâi, pasă dintr-una pentru C. Popa, şut cu stângul de la 17 m dar razant. Pe fondul dominării sterile a studenţilor, echipa lui Halagian accelerează brusc şi intră la cabine cu avantaj pe tabelă: în min, 44, Cristi Sava îl serveşte pe o zonă liberă pe Dorin Zotincă, acesta preia în careu, îl întoarce scurt pe

Adrian VĂSÂI

Bivolaru şi şutează printre picioarele lui Răzvan Lucescu. Mica galerie interistă exultă! În minutul următor, Maier îl lansează impecabil pe Cătălin Popa, dar acesta îl... remarcă pe R. Lucescu. Putea fi uşor 2-0 prentru sibieni!

Aceleaşi distribuţii încep repriza secundă. În min. 46, Văsâi şutează jos, la colţ, R. Lucescu acordând greu corner. În min. 50, Chirilov scoate înapoi pentru Priseceanu, însă şutul acestuia ocoleşte milimetric poarta lui Blid. În minutele 57 şi 60, acelaşi R. Lucescu iese ca un fundaş, dincolo de careul său, respingând cu capul din faţa lui C. Popa şi Văsâi...În min. 73, C. Popa, îi trimite în "gaură" lui Dorin Zotincă, dar Lucescu (cel mai bun jucător al gazdelor) se opune din nou, limitând proporţiile înfrângerii echipei sale. În min. 84, Priseceanu şutează razant şi meciul se încheie cu victoria detaşată - în pofida scorului la limită - a formaţiei sibiene, care răzbună înfrângerea de la Sibiu, din primăvară. Sunt naivi cei care îşi închipuie că acum, la Bucureşti, a putut exista vreo înţelegere între cele două echipe!

Fără a minimaliza cu nimic meritele antrenorului Halagian (care începe să ne placă!) şi ale elevilor săi - care redescoperă drumul spre...casierie odată cu acumularea de puncte - trebuie să spun că Sportul studenţesc este, de pe acum, o serioasă candidată la retrogradare.

Cartonaşe galbene: C. Popa,. D. Zotincă şi. Blid, respectiv Petre Cristian şi Zamfirescu.

SPORTUL STUDENŢESC: R. Lucescu 8 - Zamfirescu 6(min. 60, Bica6), Bivolaru 6. Petre Cristian 6, Bunaciu 6 - M. Petre 6,5, Năstase 5. Stănici 6 (min. 60, I. Oprea 5), Antonio Popa 6 - Chirilov 6,5. Priseceanu 6

F.C. INTER: Blid 7 - L. Cotora 7, Glăvan 7, Lazăr 7, Tâlvan 7 - D. Zotincă 7,5 (bonificaţie pentru gol). Cr. Sava 7 (min. 88, Stănescu), Maier 8,5, Mărgărit 7 - Văsîi 7,5. C. Popa 7,5.

DECLARAŢII DUPĂ JOC

● ROMICĂ CHIHAIA, antrenor principal la Sportul studenţesc: "Am ştiut că vom avea probleme cu Sibiul! Construim destul de bine până în preajma careului advers, dar acolo ne pierdem cu firea. Tinereţea şi lipsa de experienţă a elevilor mei sunt handicapuri greu de surmontat în faţa unor echipe care ştiu jocul. Mi-e greu să contest victoria sibienilor dacă mă gândesc, cum îmi sugeraţi, la intervenţiile salutare ale portarului nostru".

● FLORIN HALAGIAN: "Am jucat aşa cum ne-am propus: grupat în apărare şi cu tupeu pe contraatc. Remarc în bloc fundaşii noştri, pe Maier, Văsâi şi C. Popa. Dacă R. Lucescu n-ar fi prins o zi de excepţie, probabil că victoria noastră ar fi fost, şi pe tabela de scor, mai netă".

● MIRCEA DANCU, preşedintele lui F.C. Inter: "Când câştigi te bucuri şi nu rămâne loc de prea multe alte comentarii. Să fie cât mai des tot aşa".

Rubrica "Din colţul tribunei", în care vom reveni cu multe noutăţi despre joc, despre VIP-urile întâlnite în Regie, ş.a., în ziarul TRIBUNA de marţi, 13.09.1994.

GENERALITĂŢI

Mare agitaţie la peluză după baia azeră de săptămâna trecută. Unii au decupat din presa centrală cele mai gogonate comentarii chiar dacă ele purtau semnături de primă mărime.

Am citit că Azerbaidjanul nu e San Marino, nici Insulele Feroe, ceea ce ştiam şi noi, am citit că azerii sunt oricând nişte parteneri de întrecere dificili, că ei, adică azerii, posedă multe elemente de ştiinţa jocului (?!), că realizează bine momentul apărării (?!) că au individualităţi de certă valoare (?!), că portarul Jidkov, care la o fază din prima repriză plecase spre oraş, ar semăna cu Zubizarreta (?!); am citit că golul lui Belodedici ar fi fost plin de încărcătură psihică, şi că el, adică golul, ar fi fost un fel de mea culpa (sic!) pentru penalty-ul ratat în

Peluza a III-a

meciul cu Suedia.

Am citit nişte comentarii năzdrăvane pe marginea unui joc anost pentru care nici nu trebuiau deranjaţi jucătorii din străinătate, fiind deajuns 11 flăcăi care au mai jucat fotbal şi care să ia joaca în serios.

Naţionala alcătuită, în general, din străinieri (9) a jucat prost, ce s-o mai scăldăm şi să facem teoria chibritului suedez. Belodedici şi Dan Petrescu au ţinut să demonstreze că nu degeaba au fost desemnaţi să execute lovituri de la 11 metri în meciul acela.

Inexplicabil aspectul de islaz năpârlit al câmpului de joc din Bulevardul Ghencea. Nu ştim numele colonelului care răspunde de udatul ierbii, dar suntem siguri că va fi scos la raport.

Peste puţină vreme vom citi că Franţa nu e Azerbaidjanul, adevăr la care subscriem, plini de speranţa că nici echipa României nu va mai fi aceeaşi pe care am (n-am) văzut-o miercuri seara. Aşteptăm, în general, de la general, noi ordine de luptă. ***Mihai BRATU***

Minutul 91

urmare din pagina 1

campionatul precedent şi încep să plătească, pentru că dobânzile sunt mari, iar inflaţia aşijderea. Ce mă intrigă este faptul că fripturiştii de Bucureşti - care se bat cu pumnu-n piept că văd şi ştiu totul - tac ca porcu-n cucuruz când e vorba de echipele cu proptele prin Guvern şi Parlament, dar fac o hărmălaie de haită înfometată dacă răsuflă ceva despre vreo vânzare prin divizia B sau C. Iar lătrătorii de la radio, relatează cu lux de amănunte despre cărţile scrise de nu ştiu ce sponsor, despre roşioara de Dâbuleni, despre vreme, despre croiala tricourilor, despre cuscrii şi cumnaţii jucătorilor, despre exigenţa observatorilor federali, dar nu suflă un cuvânt despre cum s-au înscris 11 goluri într-un meci cu două participante la cupele europene, cum a reuşit echipa băimăreană să ţină-n şah formaţia din Braşov, cum au bătut sibienii în Regie sau cum a întors Dinu cu roţile-n sus căruţa gălăţeană. Ba, când, la Constanţa, s-au auzit nişte fluierături şi huiduieli, floretistul Octavian Vintiă s-a grăbit să dea legătura la Ploieşti, unde rezultatul se stabilise de astă primăvară. Dar, asta mi-e crucea şi trebuie s-o duc, moţăind în faţa tranzistorului. A lipsit şi bezmeticul de Ilie Dobre, sâmbătă, care mă mai trezea din amorţeală cu chiotele lui ori era, ori nu era cazul. Noroc că mai sunt Liga Campionilor, Cupa Cupelor, Cupa UEFA...

✦ Rapid - UTA 1-0 (0-0) Cum, necum, mai cu noroc, mai cu hei-rup, uite că Hizo i-a dus pe giuleşteni în loja clasamentului. Că n-au faţă pentru asa onoare, asta-i altă poveste. Vlădoiu (autorul golului victoriei, din min. 85) are plătită băutura la bomba din str. Lujerului până la terminarea turului. ✦ Dinamo - Gloria 7-4 (4-1) Asta-i bătaie de joc, iar cele două cluburi nu-s la prima farsă) şi, probabil, nici la ultima) de agest gen, deşi, poate, au dreptate: dacă tot e aranjament, de ce să se termine întâlnirea 1-0, las să fie duium de goluri, să se bucure prostimea. Nu le-ar fi ruşine! Au "parafat" comedia: V. Moldovan (3,10), M. Pană (13), Demollari (40), Ceauşilă (49, 59, 82 - din 11 m), respectiv I.Lazăr (45 - din penalti, 48, 84), Zegrean (85). ✦ Farul - Electroputere 1-0 (0-0) Cică arbitrul G. Ionescu le-ar fi anulat constănţenilor două goluri. După cum îl ştiu eu pe "nea Gelu", înseamnă că s-a văzut de pe Insula Şerpilor că ălea nu seamănă a goluri, că altfel... îi plac prea mult morunul şi caviarul ca să facă "greşeli" de soiul ăsta. Oricum, a ieşit bine pentru toată lumea şi să vedeţi ce note mari va primi. Butoiu le-a...dat cep oltenilor(min. 53) ✦ Petrolul - Ceahlăul 2-0 (2-0) V-am spus părerea mea despre acest rezultat încă din preambul. Au marcat: Zmoleanu (9 din 11 m) şi Răchită (35). ✦ "U" Cluj - Steaua 0-1 (0-0) Ion Andone mi-e un fel de prieten, dar pe unde ajunge e prăpăd. Cred că are cucuveaua în sacoşă, pusă de cei de la Dinamo, care nu-i iartă pe cei care i-au părăsit. Dă, Doamne, să n-am dreptate. A marcat Lăcătuş (59). ✦ F.C. Braşov - F.C. Maramureş 0-0 Să zicem că aşa le-a fost...scris. ✦ Univ. Craiova - F.C. Argeş 1-0 (0-0) Pe cei interesaţi îi informez că titlul articolului este dat de Domozină, care, de plictis şi cu gândul la roşioara de Dâbuleni, când a marcat Gane (55), a început să cânte...✦ Oţelul - FC Naţional 2-5 (2-1). Din câte am înţeles, personajul principal a fost arbitrul Ion Crăciunescu. Afectat că FIFA l-a şters de pe lista Campionatului Mondial, vâlceanul a început să-şi dea în petic pe unde ajunge. La Galaţi, a dat afară 5 jucători - Budan, Ştefan, Călugăru, de la gazde, Niţă şi Colceag, de la oaspeţi - şi pe Ion Sdrobiş, antrenorul Oţelului. Gălăţenii au condus cu 2-1 la pauză, după care,.. nu mai ştiu (dar presupun) ce s-a întâmplat. Mă gândesc că vaporenii nu l-au condus cu flori la gară pe infatuatul prăzar şi, deşi nu sunt un pormotor al violenţei fizice, m-aş bucura să aud că i s-a făcut clismă cu...fluierul. Au marcat: Maleş (5), Tănase (42), respectiv Cârstea (34. 89), Petre (75), Dună (83, 90 -din penalty). Dar, despre acest meci, veţi auzi tot felul de poveşti... (***n.i.d.***)

Sibienii au învins campioana Republicii Moldova

urmare din pagina1

Floare Bendery este astăzi o echipă puternică. Ea a fost completată cu câteva achiziţii de marcă din rândul cărora este suficient să-l amintim pe pivotul Jighili (2, 10) de trei ori campion mondial cu echipa fostei Uniuni Sovietice. Elevii antrenorului Mircea Vulc nu au fost deloc complexaţi, cunoscându-şi adevărata valoare şi în urma confruntărilor pe care le-au avut în turneul din Germania şi, deşi au jucat slăbiţi de o indispoziţie digestivă generală, au reuşit să-şi învingă valoroşii parteneri de întrecere.

"Nea Alecu, nea Alecu, tunde oaia şi berbecu"

Excelentă prestaţia lui Cornel Alecu în această partidă în care a fost bun "la toate"; conducător de joc, marcator, apărător, recuperator şi - nu în ultimul rând - autorul unor acţiuni de o rară spectaculozitate. L-au secondat, cu brio, Claudiu Muntean, Tordai, Kincses, Pelger, Spânu şi Lăpădat. Regret că nu pot spune acelaşi lucru despre Nelu Lefter.

Secvenţe din filmul partidei

După ce în min. 2 scorul era egal (4-4), oaspeţii joacă foarte exact, în viteză şi reuşesc să se distanţeze la 6 puncte (6-12) în min. 6. În următoarele patru minute gazdele revin puternic, şi - având în Pavel Cuzminov şi Jighili doi buni realizatori - se apropie la 1 punct (17-18 în min, 10). Cu Alecu, Tordai şi Kincses dezlănţuiţi sibienii apasă pe "pedala de acceleraţie" şi se distanţează în min. 12 la 9 puncte (20-29). În acest moment arbitrii - un polonez şi un lituanian - îşi aduc aminte de "foamea de acasă" şi încep o serie de decizii care - în special - în repriza secundă puteau influenţa rezultatul partidei. Jucătorii noştri sunt sancţionaţi "berechet" cu faulturi gratuite. Gazdele sunt lăsate să "zburde" ceva mai liber şi în min, 14 scorul devine 30-31. În min. 15 la scorul de 35-38, Claudiu Muntean reuşeşte o aruncare de 3 puncte, scorul devine 35-41, pentru ca în min. 19 gazdele să se apropie din nou periculos (41-44) Un final foarte bun al oaspeţilor şi repriza ia sfârşit cu scorul de 45-53.

Început în forţă, în repriza secundă, a celor de la Tighina şi min. 23 , scorul devine egal (53-53). Sprijiniţi de arbitri şi susţinuţi frenetic de public - în rândul cărora se aflau şi liderii autoproclamatei Republici Nistrene, Smirnov şi Mărăcuţă, jucătorii de la Floare Bendery preiau conducerea pe care o păstrează până în min. 25, când sunt egalaţi (58-58). Să menţionăm aici că în primele 4 minute C.S.U. Forest acumulase deja 7 faulturi de echipă. Până la jumătatea reprizei secunde, gazdele nu reuşesc să se distanţeze, scorul fiind egal în min, 30 (69-69). În min. 33 egalează din nou Claudiu Muntean cu o aruncare de 3 puncte (78-78), pentru ca repetând "isprava" în minutul următor, scorul să ne devină favorabil, tabela indicând 78-81. Cu două minute înainte de finalul partidei scorul era din nou egal (90-90). Acum experienţa competiţională şi luciditatea echipei noastre s-au dovedit decisive, băieţii noştri terminând învingători o partidă extrem de dificilă. Spre susţinere să amintim că cu 15 sec. înainte de final la scorul 94-95, Pelger transformă cu calm două aruncări libere, urmează o apărare severă, dar fără fault, pentru a se evita o aruncare de 3 puncte şi partida ia sfârşit cu scorul de 94-97. Au înscris: Muntean (24), Tordai (21), Alecu (19), Kikses (12), Pelger (12), Spânu (4), Lefter (4) şi Lăpădat (1).

Câteva consideraţii finale

O veritabilă sărbătoare sportivă ce a inaugurat noua sală din Tighina. Un meci memorabil, o luptă sportivă fără menajamente care a plăcut publicului spectator. O opţiune pentru C.S.U. Forest de a se califica în turul al doilea. Miercuri, 14 septembrie, la Rm. Vâlcea, o partidă grea în care oaspeţii vor lupta "pe viaţă şi pe moarte" pentru o victorie la 4 puncte, diferenţă care le-ar aduce calificarea. Noi pronosticăm o victorie a elevilor antrenorului Mircea Vulc, chiar mai confortabilă decât la Tighina.

P.S. Reamintim sibienilor că partida începe la ora 17 şi că până la Vâlcea nu sunt mai mult de 100 km.

Ultima oră

urmare din pagina1

Internaţional Vasile Stângă a acceptat postul de antrenor al reprezentativei de handbal masculin a României. "Nu am nici un fel de interes, nu aştept vreun câştig material", a declarat Stângă, care este director general la Bingo Europa. Aşa să fie! * Întrebat pe cine ar împuşca dacă s-ar da...liber la aşa ceva, Corneliu Ion, preşedintele Federaţiei de tir, a răspuns: "N-aş putea da un singur nume. Lista ar fi destul de mare şi i-ar cuprinde pe toţi aceia care se opun la realizarea unor lucruri bune în sport, din rea-voinţă sau din ignoranţă". Bine ochit! * Dănuţ Lupu se laudă că de când a ajuns la Brescia, a slăbit 8 kg. de la 92 la 84. Dacă mai dă jos vreo 10, poate-poate va prinde echipa... * Antrenor la echipa Parmalat din campionatul de fotbal al Ungariei, Emerich Jenei a avut un accident de maşină la Oradea. Dând cu capul de parbriz, şi-a rupt nasul. A scăpat ieftin. ***(n.i.d.)***

Clasamente Divizia A

Seria I

Rocar Bucureşti - Politehnica Iaşi 0-1; Bucovina Suceava - Acord Focşani 2-0; Poiana Câmpina - Gloria Buzău 2-0; Cetatea Tg. Neamţ - Flacăra Moreni 1-1; Dacia Piteşti - Callatis Mangalia 9-0; FC Rm. Vâlcea - Metalul Plopeni 3-0; Constant CFR Galaţi - Portul C-ţa 2-1; Steaua Mizil - Dacia Unirea Brăila 1-0; Selena Bacău - Faur Bucureşti 1-1.

1.Bucovian Suceava	3	3	0	0	4-0	9
2.Dacia Piteşti	3	2	1	0	14-2	7
3.Poiana Câmpina	3	2	0	1	6-2	6
4.Steaua Mizil	3	2	0	1	4-2	6
5.Politehnica Iaşi	3	2	0	1	4-3	6
6.Constant Galaţi	3	2	0	1	5-5	6
7.Flacăra Moreni	3	1	2	0	5-4	5
8.FC Rm. Vâlcea	3	1	1	1	4-2	4
9.Dacia Brăila	3	1	1	1	3-1	4
10.Selena Bacău	3	1	1	1	3-2	4
11.Faur Bucureşti	3	1	1	1	5-6	4
12.Cetatea Tg. Neamţ	3	1	1	1	4-5	4
13.Acord Focşani	3	1	0	2	6-5	3
14.Portul Constanţa	3	1	0	2	5-6	3
15.Gloria Buzău	3	1	0	2	1-3	3
16.Metalul Plopeni	3	1	0	2	3-7	3
17.Rocar Bucureşti	3	0	0	3	0-8	0
18.Callatis Mangalia	3	0	0	0	3-16	0

Etapa viitoare (17.09.): Callatis - Cetatea Tg. Neamţ; Gloria Buzău - Selena; Faur - Dacia Piteşti; Flacăra - FC Rm. Vâlcea; Portul - Steaua Mizil; Metalul Plopeni - Constant Galaţi; Dacia Brăila - Rocar; Poli Iaşi - Bucovina; Acord - Poiana.

Seria a II-a

Jiul Petroşani - ICIM Braşov 1-2, Unirea A. Iulia - Tractorul Bv 1-0, Gaz metan - CFR Timişoara 1-1; Jiul Craiova - FC Bihor 4-0; Poli Timişoara - Unirea Dej 5-1; Metrom Bv. - Armătura Zalău 3-0; CFR Cluj - CSM Reşiţa 0-0; Gloria Reşiţa - ASA Tg. Mureş 1-0; Corvinul Hd. - Phoenix B. Mare 6-0.

1.Corvinul Hunedoara	3	2	1	0	9-2	7
2.Jiul Craiova	3	2	1	0	8-1	7
3.Poli Timişoara	3	2	0	1	13-7	6
4.FC Bihor Oradea	3	2	0	1	8-5	6
5.Metrom Braşov	3	2	0	1	5-2	6
6.ICIM Braşov	3	2	0	1	4-2	6
7.Gloria Reşiţa	3	2	0	1	2-2	6
8.Unirea A.Iulia	3	1	2	0	3-2	5
9.GAZ METAN MEDIAŞ	3	1	1	1	5-2	4
10.CSM Reşiţa	3	1	1	1	2-3	4
11.CFR Cluj	3	1	1	1	1-4	4
12.Tractorul Braşov	3	1	0	2	4-2	3
13.ASA Tg. Mureş	3	1	0	2	4-3	3
14.Jiul Petroşani	3	1	0	2	2-6	3
15.CFR Timişoara	3	0	2	1	1-3	2
16.Unirea Dej	3	0	1	2	3-8	1
17.Phoenix B. Mare	3	0	1	2	1-11	1
18.Armătura Zalău	3	0	1	2	1-12	1

Etapa viitoare (17.09.): Unirea Dej - Jiul Craiova; CFR Timişoara - Corvinul; Phoenix - Poli Timişoara; FC Bihor - Metrom; CSM Reşiţa - Gloria Reşiţa; Armătura - CFR Cluj; ASA - Jiul Petroşani; ICIM Braşov - Unirea; Tractorul - Gaz metan.

BIBLIOTECA "ASTRA"

TRIBUNA sporturilor

SUPLIMENT SĂPTĂMÂNAL DE INFORMARE SPORTIVĂ AL COTIDIANULUI INDEPENDENT "TRIBUNA"

Anul IV, nr. 232 | 19.09. - 25.09.1994 | 4 pagini, 100 lei

FOTBAL, DIVIZIA NAŢIONALĂ

NOROC CU ADI BLID!

U.T. ARAD- F.C. INTER 1-0 (0-0)

Aradul ne-a întâmpinat cu un cer plumburiu, dar ploaia n-a venit decât după terminarea partidei, care le-a adus gazdelor prima victorie în acest campionat. "Bătrâna doamnă" s-a temut vizibil de "avansurile" lui Halagian, dar nu s-a sfiit să-şi ridice "poalele", după înlocuirea greoiului Coraş, pentru a putea iuţi ritmul şi pentru a-l învinge pe bravul Adi Blid, cel care făcuse "minuni de vitejie" în poarta interistă!

Sibienii au încercat să repete, aici, la Arad, lecţia tactică atât de ingenios aplicată în Regie, numai că, de această dată, contraatacurile lor n-au avut nici limpezime şi nici eficienţă.

Iată "filmul" jocului. Arădenii accelerează din start. Duelurile sunt aspre. În minutele 7 şi 8, Stuparu şi Maier văd "galben". Marcajul interiştilor este impecabil. În min. 10, Mitu centrează periculos dar Blid reţine. Apariţie surpriză în atac a liberoului Lazăr (min. 16), însă şutul n-are forţă. Cr. Sava îl lansează pe D. Zotincă (min. 17), acesta trage tare din careu, Sinescu respinge greu, apoi reprinde în faţa lui Cătălin Popa. În min. 25, Stuparu şutează puternic, dar telefonat, apoi tot el, în min. 28 slalomează elegant, şutează de la 18 metri şi Blid rezolvă cu preţul cornerului. Sunt minute reuşite ale gazdelor. În min. 29, după o lovitură de colţ, Grad reia cu capul, jos, în dreapta lui Blid şi plonjonul temerar al portarului sibian amână deschiderea scorului. Ultima fază notabilă

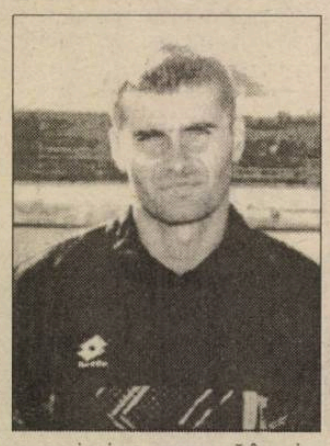

a reprizei se consumă în min. 32: Maier combină cu Cr. Sava, acesta centrează pentru Văsîi, portarul Sinescu ratează intercepţia, apoi revine şi prinde balonul. Arădenii reiau forcingul imediat după pauză, însă Blid are intervenţii spectaculoase în minutele 50 (în faţa lui Ţârlea) şi 65 (la şutul tenacelui Boloş). Câteva nepotriviri între deciziile arbitrilor agită spiritele în teren şi în tribune. Se aruncă o sticlă pe pista din dreapta tribunei oficiale. După înlocuirea lui Coraş, U.T.A. devine mai agresivă. În min. 70, contraatac sibian prin C. Popa, dar şutul lui Cristian Sava este imprecis. Şi vine golul. Era min. 72: Szel recentrează inspirat din apropierea liniei de fund, Mitu primeşte la 13 metri, lateral, în careul interist, fundaşii oaspeţi ezită şi vârful arădean şutează splendid, imparabil, în dreapta lui Blid. Gol spectaculos şi, trebuie s-o spunem, meritat! În min. 74, centrează L. Cotora, Stuparu respinge in extremis din faţa lui Văsîi, recentrează apaticul Maier şi Sinescu reţine pe linia porţii. Dramatismul partidei creşte. Se joacă, aidoma la box, cu garda jos. Avansul arădean pare recuperabil pentru interişti. Halagian aruncă în luptă doi atacanţi. În min. 84, Toboşaru centrează excelent înapoi, L. Cotora trage puternic, însă Sinescu boxează miraculos. Peste două minute, Mitu scapă singur, trage, însă Blid ţine să fie cel mai bun de pe teren. Gazdele tremură, bubuie mingile prin tribune, de acolo nu se mai reîntorc, arbitrul Ion Danciu pare stânjenit de situaţie, nu prelungeşte nimic şi bucuria arădenilor este fără margini. Corectă prestaţia tuşierilor I. Constantinescu şi Al. Rolea.

continuare în pagina 4

Mircea BIŢU

Minutul 91

Decât orb şi călare, mai bine şchiop şi pe jos

Suntem abia în etapa a cincea a bravei noastre divizii Naţionale şi cei de la federaţie au şi uitat promisiunile de fermitate în respectarea programării partidelor, acceptând ca acestea să se lăbărţeze pe durata a trei zile şi nopţi (FC Naţional - Farul s-a jucat vineri, grosul de şase întâlniri - sâmbătă la ora 17, Steaua - FC Braşov - sâmbătă seara, iar Gloria - Petrolul - duminică la matineu). Aşa se face că, amărâtul de mine, am fost nevoit să-mi pierd tot week-end-ul păzind tranzistorul ca nu cumva să pierd vreo perlă de-a gargaragiilor fugiţi de căldura Bucureştilor şi aciuaţi pe la umbra stadioanelor din ţară, cu microfonul în sacoşa luată ca apropo fin făcut organizatorilor şi cu burţile goale. În plus, ca să fie pace-n casă, cu urechea eram atent la radio, cu ochiul, la nevastă-mea şi cu drapta mestecam în zacusca de pe sobă ca să nu se prindă pe fundul cratiţei şi să-mi pierd libertatea supravegheată în care mă aflu permanent. Aşa că, să nu vă surprindă faptul că această pseudo-cronică va avea gust de ceapă, vinete, gogoşari, ardei capia, roşii etc., dar aşa-i toamna: unii cu munca, alţii cu distracţia. În orice caz, vorba lui Anton Pann "Finul Pepelii": decât orb şi călare, mai bine şchiop şi pe jos.

● **FC Naţional - FC Farul 3-1 (2-0)** Să mori de râs nu alta: după ce şi-a schimbat numele, Progresul, din candidată la retrogradare, a devenit candidată la titlu, semn că, la noi, a rămas valabilă vorba "spune-mi ce mască porţi, ca să-ţi spun cine eşti". După ce s-a certat cu toţi foştii lui subalterni de pe vremea când era secretar de stat, Dinu a luat taurul de coarne şi vrea să dovedească fragilitatea şi neputinţa

continuare în pagina 4

Clasament Divizia Naţională

1. F.C. Naţional	5	4	0	1	16-9	12
2. Rapid	5	4	0	1	8-2	12
3. Steaua	5	3	1	1	10-3	10
4. F.C. Argeş	5	3	1	1	10-7	10
5. Petrolul	5	3	0	2	9-7	9
6. Gloria Bistriţa	5	3	0	2	11-10	9
7. Ceahlăul	5	2	2	1	9-7	8
8. Dinamo	5	2	1	2	15-13	7
9. U Cluj	5	2	1	2	7-7	7
10. F.C. INTER	**5**	**2**	**1**	**2**	**6-7**	**7**
11. F.C. Farul	5	2	1	2	6-9	7
12. F.C. Maramureş	5	1	3	1	4-3	6
13. Electroputere	5	2	0	3	6-7	6
14. Univ. Craiova	5	1	1	3	4-8	4
15. U.T.Arad	5	1	1	3	4-8	4
16. Oţelul Galaţi	5	1	1	3	10-15	4
17. F.C. Braşov	5	1	1	3	4-11	4
18.Sp. studenţesc	5	0	1	4	1-7	1

Etapa viitoare (24.09): Rapid-F.C. Naţional; F.C. Inter - Electroputere; Sp. studenţesc - UTA; Farul - Ceahlăul; Petrolul-F.C. Argeş; Oţelul-Gloria; Dinamo - F.C. Maramureş; Univ. Craiova - Steaua; F.C. Braşov - U Cluj.

Pentru a avea garanţia informării la timp cu noutăţile din sportul intern şi internaţional vă recomandăm: adresaţi-vă factorilor poştali. Luni, 26 septembrie, este ultima zi pentru abonament!

Ultima oră

✦ După 4 ani petrecuţi în Olanda, Gică Popescu a părăsit PSV Eindhoven pentru Tottenham unde va fi coleg cu Ilie Dumitrescu. Englezii au plătit pentru el 2,9 milioane lire sterline, cea mai mare sumă plătită până acum pentru transferul unui fotbalist român. Gică zice că nu se mai înţelegea cu antrenorul Aad de Moss. Să vedem cum se va acomoda cu fotbalul britanic, unde mingea stă mai mult în aer.

✦ Profitând de faptul că în puşcărie are timp destul, fostul campion mondial de box, Mike Tyson îşi completează studiile gimnaziale. Mai bine mai târziu decât niciodată.

✦ James Kelly, 21 ani, fotbalist la clubul englez Wolverhampton, împreună cu fratele său şi cu un prieten, a ucis un tânăr al cărui cadavru a fost găsit în faţa unui hotel din Liverpool. Şi-a încheiat cariera de sportiv.

✦ Dacă reprezentativa de fotbal a României se va califica la turneul final al C.E. '96, fiecare titular va primi 65.000 dolari, dacă nu, nu. Mi se pare firesc.

✦ Fostul arbitru Mircea Salomir l-a cununat pe băiatul lui Dan Petrescu, preşedintele Comisiei centrale de arbitri. Între invitaţii la nuntă au fost mulţi arbitri în activitate, care nu s-au dus cu mâna goală. Normal!

✦ Nadia Comăneci a anunţat că în luna noiembrie vine în ţară. Nu cred.

✦ Liderul sindical Miron Cozma s-a autointitulat preşedinte de onoare al clubului Jiul Petroşani şi se amestecă în treburile acestuia. Ca urmare, antrenorul Vasile Grosu şi-a prezentat demisia.

✦ "În Anglia se joacă mult şi jucătorii ajung la un moment dat la epuizare. Acest lucru s-a văzut puţin şi la evoluţia lui Ilie Dumitrescu, despre care continui să cred că nu are aptitudinile fizice cerute de fotbalul britanic" zice Puiu Iordănescu şi s-ar putea să aibă dreptate.

✦ Proaspăt student al Universităţii "Ovidius" din Constanţa, Francisc Vaştag nu va participa la Campionatele naţionale de box, pentru a se odihni în vederea C.M. de anul viitor. Bancuri.

✦ Mircea Angelescu, preşedintele Ligii Cluburilor Profesioniste, l-a acuzat pe Daniel Lăzărescu, secretarul general al ligii că nu

continuare în pagina 4

Baschet

Marginalii la o semnificativă victorie

Poate că nu aş fi revenit cu aceste rânduri, dacă nu aş fi fost surprins de aprecierile unor mai tineri confraţi făcute publice în presa sibiană, aprecieri din care reieşea că partidele cu campioana Moldovei, Floare Bendery, puteau fi sau, mai grav, trebuiau să fie...floare la ureche.

Cititorii săptămânalului nostru sunt deja informaţi asupra desfăşurării partidelor, precum şi asupra luptei sportive dintre cele două echipe, care, chiar dacă nu a prilejuit - în special la cea de a doua întâlnire - un spectacol baschetbalistic de excepţie, a fost în măsură să ţină treaz interesul celor prezenţi la aceste partide. Floare Bendery, în componenţa sa actuală, este o echipă valoroasă, cu trei jucători de excepţie, Jighili, Kuzminov şi Ziminov, cu un sponsor foarte puternic, directorul Băncii din Tighina şi cu condiţii de pregătire ce le depăşesc net pe cele ale altor echipe din Moldova (că lucrurile stau aşa o demonstrează şi desfiinţarea unor echipe după ediţia trecută de campionat). Succesul echipierilor de la C.S.U. Forest (e drept cu o prestaţie ceva mai modestă în manşa a doua) se datorează în principal superiorităţii lor tactice, jocului elaborat pe care reputatul tehnician Mircea Vulc îl impune, precum şi mai bogatei lor experienţe competiţionale. Ceea ce trebuie remarcat în mod deosebit, în cele două jocuri cu Floare Bendery, este creşterea valorică a aproape întregului lot şi crearea posibilităţii rulării - în meciuri importante - a întregului lot, fără ca prestaţia echipei să aibă de suferit.

Vom mai remarca, de asemenea, frumoasa coeziune sufletească şi prietenia ce leagă componenţii echipei, şi ele rezultat al tactului pedagogic şi marii iubiri pentru baschet ale antrenorului Mircea Vulc.

Nu pot fi neglijate eforturile financiare importante pe care clubul şi secţia de baschet le-au făcut în vederea pregătirii şi susţinerii acestor partide.

Urmează două confruntări dificile, cu Dinamo Moscova, miercuri, 28 septembrie, la Râmnicu Vâlcea şi miercuri, 5 octombrie, la Moscova. Oricare ar fi rezultatul, accederea în turul al II-lea reprezintă un succes, un pas sigur spre alte viitoare performanţe aşteptate şi dorite de iubitorii baschetului.

În final, redactorii "Tribunei sporturilor", urează celor doi proaspăt căsătoriţi, Teleabă şi Alecu, casă de piatră, fericire şi... copii baschetbalişti.

Octavian RUSU

Peluza a III-a

Să nu fim trişti!

Toată lumea ştie că nu e frumos să intri în vorbă cu persoane necunoscute, dar toată lumea acceptă derogarea de la această restricţie când călătoreşte cu trenul. Observaţi dumneavoastră că prin trenurile noastre nu se discută brambura, ca prin alte trenuri europene, ci există o convenţie nescrisă de abordare a subiectelor, pe categorii de călători. Astfel, femeile, de la o anumită vârstă în jos, discută despre bolile personale sau ale prietenelor, de la o vârstă mai în jos discută despre modă, bărbaţii de la ţară povestesc întâmplări din armată, navetiştii de ambele sexe înjură copios guvernul, iar bărbaţii de la oraş, care, să recunoaştem, sunt crema societăţii, musai, trebuie să discute despre fotbal. Ceea ce am făcut şi noi, strămutaţii de sâmbăta trecută în peluza arădeană. Discuţiile începute în gara Arad au impus o concluzie care s-a cristalizat la intrarea în Gara Mică: cel mai frumos rezultat final este 0-0. Mai întâi pentru că cele mai reuşite ediţii ale campionatelor mondiale au înregistrat în meciurile inaugurale rezultatul de 0-0, apoi pentru că acest 0-0 nu este un egal oarecare ci un egal deplin, nici una dintre echipe neavând meritul că a egalat şi nici uneia neputându-i-se reproşa că a fost egalată. N-a fost să fie aşa! Şi ce dacă? Poate în etapa următoare...

Mihai BRATU

Rugby - Cupa României

CSM Foresta Sibiu - "U" Cluj 26-6 (19-6)

Cu totul altele au fost datele problemei comparativ cu primul joc disputat în cupă când, după un veritabil galop de sănătate, sibienii au învins cu 114-3, Precizia Săcele. Învinşi cu regularitate în ultimele confruntări directe dar şi impulsionaţi de evoluţia bună din campionat, clujenii au venit la Sibiu să facă rezultat. Pretenţii deşarte, jocul lor demonstrând că mai trebuie să se coacă, o echipă ca cea sibiană fiind un adversar mult prea puternic pentru ei. Asta chiar în condiţiile în care evoluţia gazdelor n-a prea corespuns. Greşelile de pase, recepţie a balonului, sau lipsa de cursivitate în dese momente ale jocului, au limitat proporţiile scorului, împiedicând evidenţierea în teren a diferenţei valorice dintre adversare. A rezultat un joc încâlcit cu multe faze confuze, cu vociferări de ambele părţi şi sancţiuni în consecinţă dictate de arbitru. Totuşi, în aceste condiţii, cele patru încercări reuşite de gazde au salvat oarecum spectacolul, fazele care au dus la înscrierea lor fiind frumos concepute şi apoi concretizate.

Pe scurt iată cum s-au înscris punctele: după 18 minute de presiune în terenul clujean, Roşu trimite la centru un "a suivre" peste linia de apărare adversă, culege Amarie, pasă la Seceleanu, venit în sprijin, iar acesta se catapultează în terenul de ţintă al oaspeţilor. În min. 33, în urma unei grămezi ordonate în 22-ul clujean, sibienii iniţiază un atac pe partea închisă şi Suciu este cel care culcă balonul. Transformă Roşu. În finalul primei reprize, Roşu lansează un balon de urmărire, A. Banciu face o cursă de 50 m şi reuşeşte să culce între doi adversari mai puţin prompţi în intervenţie. Transformă Roşu. În min. 50, o pătrundere impetuoasă a lui Secelean este stopată la 20 m, grămadă spontană, balonul este transmis treisferturilor, urmează un atac clasic şi A. Banciu înscrie la colţ. Transformă Roşu. Oaspeţii au punctat din două lovituri de pedeapsă (min. 27 şi 46).

Antrenorul Mircea Beianu a folosit în acest joc următorii jucători: Florea, Suciu (Cosma) Ciulei, G. Banciu, Dragomir, Cocîrcă (Troancă), Secelean, Dumitru, C. Fugigi (Dobre), Roşu, Negru (Mitocaru) Amarie, R. Fugigi, A. Banciu, A. Iulian.

În zilele de 24 şi 25.09. echipa sibiană va participa la Bucureşti la un turneu de rugby în 7, următoarea etapă de cupă urmând să aibă loc la 1 octombrie când sibienii vor evolua la Braşov.

G.RADU

La "Naţionalele" de tineret

4 judoka sibieni calificaţi pentru finale

Sala sporturilor din Cluj a găzduit, zilele trecute, etapa de zonă a Campionatului Naţional de judo pentru tineret. Printre cei 150 sportivi prezenţi pe "tatami" din sala clujeană s-au numărat şi 5 judoka de la C.S.Ş Şoimii (antrenor prof. Ioan Domnar) şi de la A.S. Armata Sibiu (antrenor Nicolae Drăgălău).

Dintre aceştia, pentru finala pe ţară s-au calificat: Virgil Bibu (C.S.Ş. Şoimii Sibiu), la cat. 60 kg; Cătălin Dumitrache (cat. 78 kg.) de la A.S. Armata; Alexandru Prisecariu (A.S. Armata) la cat. 86 kg. şi Claudia Popa (C.S.Ş Şoimii) la cat. +72 kg.

Aceştia vor participa la întrecerea finală ce se va desfăşura în zilele de 30 sept.- 2 oct., la Focşani.

I. ILIE

"CUPA TÂRNAVELOR", O SĂRBĂTOARE A FOTBALULUI JUVENIL

La Mediaş, între 6 - 9.09.1994, s-a desfăşurat a X-a ediţie a competiţiei "CUPA TÂRNAVELOR" la minifotbal pentru copiii născuţi în anul 1981. La această ediţie jubiliară au participat echipele: F.C. Argeş Piteşti, Universitatea Craiova, F.C. Unirea Focşani (două echipe), Gaz Metan Mediaş, C.S.Ş. Mediaş, Viitorul Mediaş şi, în afara concursului, Casa de copii Mediaş. În urma unor dispute atractive, caracterizate de entuziasmul specific acestei vârste, beneficiind de arbitraje competente asigurate de Subcolegiul Mediaş al arbitrilor şi de condiţii excelente de desfăşurare, datorate gospodarilor bazei sportive Sparta Mediaş, trofeul a revenit echipei Viitorul Mediaş, condusă cu competenţă şi profesionalism de antrenorul Nicolae Piştia, această flacără nestinsă care arde de ani de zile pentru fotbalul medieşan.

Tinerele speranţe ale acestei echipe, care aparţin Centrului particular de iniţiere şi pregătire a copiilor pentru fotbal, au înregistrat următoarele rezultate: 1 - 0 cu F.C. UNIREA (I); 3 - 1 cu GAZ METAN, 3 - 0 cu "U" CRAIOVA, 5 - 1 cu C.S.Ş. MEDIAŞ, 2 - 0 cu F.C. ARGEŞ, 3 - 0 cu F.C. UNIREA (II).

Locul II a revenit echipei F.C. UNIREA FOCŞANI (I), (antrenor Nicolae Petrea), iar pe treapta a treia a podiumului au urcat micii fotbalişti de la F.C. Argeş Piteşti (antrenor Radu C.)

Beneficiind de sprijinul financiar şi material a numeroşi sponsori, de ajutorul nemijlocit al domnului primar Dionisie Bucur, cărora organizatorii le aduc mulţumiri, mai multe premii au răsplătit efortul şi talentul micilor fotbalişti: BORŞ VALENTIN (F.C. UNIREA) a fost declarat cel mai bun portar al turneului, CÂRSTICI OVIDIU (VIITORUL) - cel mai bun apărător, PARNIC GHEORGHE (F.C. ARGEŞ) - cel mai bun mijlocaş, POPA DORU (F.C. UNIREA) şi UŞURELU LAURENŢIU (F.C. ARGEŞ) - cei mai buni atacanţi.

Cel mai tehnic jucător a fost desemnat BUNEA CLAUDIU (VIITORUL MEDIAŞ), iar titlul de golgeter a revenit lui CELEA FLORIN (F.C. ARGEŞ) care a înscris 10 goluri.

În ziua de refacere stabilită de organizatori, pe scena Casei de cultură a municipiului a avut loc, după un scurt program artistic, un concurs de îndemânare cu mingea, la care au participat câte trei jucători din fiecare echipă, desemnaţi de antrenori.

De reţinut că lotul echipei Viitorul Mediaş a fost alcătuit din 18 jucători, o parte dintre ei provenind în urma amplei selecţii efectuate de antrenorul Nicolae Piştia în comunele învecinate oraşului Mediaş, care au beneficiat, prin bunăvoinţa conducătorilor S.C. Meditur S.A., Transauto Târnava Mare şi a patronului Ungar Martin de la S.C. Toroş-Lux, de transport gratuit în zilele de antrenamente şi jocuri. Unii dintre aceştia (precum Şerban Ioan, Didici Florin, Echim Ilie şi Turc Cornel) au reuşit să se integreze în echipa de bază, iar celorlalţi le-au fost testate calităţile competitive. (Dragoman Cosmin, Todea I., Bucur Gh., Perju Valer). Deşi cu doi ani mai mic, jucătorul Morar Mircea a avut un randament bun în jocuri, antrenorul declarându-se foarte mulţumit de evoluţia sa.

În urma probelor impuse au rezultat şi primii zece medaliaţi ai acestei competiţii:

1. Cârstici Ovidiu (Viitorul Mediaş), 2. Vicenţiu Gabriel (F.C.Argeş), 3. Echim Ilie (Viitorul Mediaş), 4. Bucătaru Octavian (F.C. Unirea Focşani), 5. Bunea Claudiu (Viitorul Mediaş), 6. Buzoian Ionuţ (Gaz Metan Mediaş), 7. Prună Radu ("U" Craiova), 8. Covaci Marian (F.C. Unirea Focşani), 9. Cimpoieru Ionuţ ("U" Craiova), 10. Parnic Marius (F.C. Argeş).

În concluzie, putem spune că la Mediaş a avut loc în aceste zile o adevărată sărbătoare a fotbalului juvenil, toţi participanţii promiţând să onoreze competiţia şi la ediţiile viitoare.

Zaharie ILIE

Şah

O nouă... Polihroniade?

Ar putea părea hazardată întrebarea, căci la cei 10 ani ai săi, Paula Hîndorean, ca şi alte genii ale acestei discipline a minţii, reuşeşte o calificare între cele mai bune şahiste ale ţării la această categorie. Ceea ce dă dreptul însă să sperăm este seriozitatea, interiorizarea nespecifică vârstei şi siguranţa cu care a evoluat în cea mai mare parte a întrecerilor semifinalei Campionatului naţional al juniorilor mici, mari şi... mijloci, desfăşurată în perioada 5-13 septembrie la Eforie Sud. Componentă a echipei Clubului Sportiv Şcolar Sibiu, elevă a "maestrului" Gheorghe Răşinaru, Paula a fost performera lotului, din care au mai obţinut rezultate deosebite Stan Dragoş şi Răhăianu Cosmin. Ambii, cu cele 6 puncte obţinute în concurs, au pierdut la "fotografie" calificarea în lotul naţional, mai exact datorită coeficientului specific şahului, care, la egalitate de puncte, dă întâietate sportivului care în concurs a avut adversari mai puternici. Deşi la prima vedere just, criteriul de departajare nu exclude total subiectivismul, remizele "de salon", practicate în special în ultimele două runde, au stabilit o ierarhie nu chiar conformă realităţii. Dar la o participare numeroasă, competiţia desfăşurată în sistem elveţian, era unica soluţie cu toate micile sau marile sale defecte. Din lotul deplasat la concurs au mai făcut parte Alina şi Bianca Răşinaru, Velţan Camelia, Mirea Roxana, Mutu Gabriel, Mărginean Lucian, Eugen şi Alin Răhăian. Între cei 600 de participanţi, sibienii au obţinut rezultate mulţumitoare chiar dacă unele s-au situat sub valoarea pretenţiilor. A surprins ratarea "abonatei" la loturile naţionale, Alina Răşinaru, tributară a principiului "totul sau nimic". Refuzând două propuneri de remiză în debutul confirmărilor, a pornit cu handicap care s-a dovedit imposibil de remontat în finalul concursului. Despre Alina cu siguranţă însă vom mai auzi. În categoria deziluziilor s-a înscris şi Răhăian Eugen cu o evoluţie sub valoarea rezultatelor sale anterioare. O parte dintre sportivi, toţi elevi la şcolile nr. 2, 4, 5, 15, 17, 18, 24 şi colegiul Gheorghe Lazăr, au participat pentru prima dată la un concurs de asemenea importanţă, tracul debutului spunându-şi cuvântul. Martor şi subsemnatul pentru prima dată la un asemenea concurs mi-am putut da seama că există centre în ţară cu o bogată activitate şahistică, cu numeroşi mesageri în confruntările naţionale importante şi cu rezultate în consecinţă. Totul făcut cu pasiune, responsabilitate şi evident suport material. Sibiul se situează undeva în partea a doua a unui clasament al importanţei acordate acestei discipline a minţii, interesul pentru şah fiind destul de scăzut, iar sprijinul material acordat, aproape inexistent. O emulaţie în domeniu n-ar fi decât benefică, şahul fiind accesibil doar celor inteligenţi şi de inteligenţi, slavă Domnului, nu ducem lipsă. De organizare însă, da. Deocamdată doar Clubul Sportiv Şcolar mai poartă drapelul şahului sibian, în jurul său, o mână de oameni, punând suflet şi încercând să-l sprijine după propriile puteri. Dar e mult prea puţin. Revenind la semifinala Campionatului naţional, să spunem că s-a bucurat de o bună organizare, federaţia de şah fiind un exemplu în domeniu. Grupul sibian s-a bucurat şi de sprijinul moral al unorpărinţi inimoşi, utili, fără discuţie, cu grija lor părintească, alături de glasul specialistului, şi autori ai unor lungi dispute "de seară", bineînţeles pe tabla de şah. La fel de utile momentele de bună dispoziţie create de "mutu"-ul Gabi şi de "trompeta" Camelia, ambii de o veselie molipsitoare, într-o atmosfera încărcată de tensiunea unui concurs atât de dificil. În plus, un soare fierbinte de vară târzie, valuri şi briza mării. Toate acestea, ca şi gândul la vremuri mai bune, te fac să-i dai dreptate poetului de ocazie când spune: "Printre dame şi nebuni,/ Doamne, să ne mai aduni".

G. RADU

P.S. Acţiunea, având ca organizator de bază C.S.Ş.-ul sibian, a beneficiat şi de sprijinul material al sponsorilor S.C. Constructorul, S.C. Hidrosib, S.C. Proiect S.A., S.C. Simerom şi S.C. Mercur Lux, cărora le mulţumesc pe această cale.

Un sibian în America

Tot cu gândul la fotbal...

Victoria tricolorilor în partida cu Columbia a fost sărbătorită încă din tribune, imediat după meci: Dumitru Fărcaşu ne-a cântat la clarinet, iar noi am încins o horă mare până spre apusul soarelui. Cei mai cu dare de mână sau cu prieteni binevoitori au putut să se răcorească, la hotel, cu câte-o bere rece.

A doua zi, prin grija organizatorilor excursiei, am vizitat Disneyland-ul, acest oraş de basm din inima Los Angeles-ului. Aici, surpriză: i-am întâlnit pe Relu Munteanu, sibianul nostru care a făcut carieră la Sp. studenţesc şi pe Cornel Stroie; fostul preşedinte al Universităţii Craiova, pe care, în ţară, nu-i mai văzusem de-un car de vreme. Să mai zică cineva că Pământul nu-i rotund!

Disneyland-ul este impresionant, dar trebuie vizitat cu răgaz şi fără să te gândeşti la fotbal. Pentru că, peste tot pe unde am umblat, cu toţi cei întâlniţi n-am vorbit decât de fotbal şi de echipa României. Nici nu se putea altfel, fiindcă toţi românii aflaţi în acele zile la Los Angeles eram uniţi de aceeaşi pasiune pentru sportul cu balonul rotund. Dar dacă e să spun ce m-a impresionat în mod deosebit în "Ţara lui Disney", aceasta a fost "Pirates Caribbean", o pivniţă subterană în care nişte "piraţi din Caraibe" se băteau pe viaţă şi pe moarte pe un fond muzical...

Seara, de la hotel, l-am căutat la telefon pe un amic, fost elev al Liceului Gh. Lazăr şi jucător de mare talent la CSM Sibiu, Gelu Barna, stabilit de mai mulţi ani în Statele Unite...

Mircea LUDOŞAN

JUDO

SUCCES SIBIAN ÎN ITALIA

Zilele trecute, o echipă de copii (născuţi în 1981-82) a Clubului Sportiv Şcolar Şoimii Sibiu (antrenor Octavian Creţu) a participat, beneficiind de invitaţia primită de Ionel Chioveanu, la "Copa James Spensley", competiţie ce a avut loc în oraşul italian Genova. La categoria lor de vârstă, micii judoka sibieni au ocupat primul loc pe echipe, iar Indreica Virgil - care a câştigat toate meciurile prin ippon - a fost declarat cel mai tehnic concurent.

Iată componenţa echipei: 36 kg. - Ilie Popa, 40 kg. - Petre Indreica, 45 kg. - Virgil Indreica, 50 kg. - Florin Crişan, 55 kg. - Constantin Cojoc, 62 kg. - Mircea Gligorea.

HANDBAL

Reprezentanţii echipelor de handbal (m+f) care doresc să participe în Campionatul judeţean ed. 1994, sunt invitaţi să participe la şedinţa Comisiei Judeţene din data de 20.09.1994, ora 18, la sediul D.J.T.S., str. Independenţei nr.1. Informaţii suplimentare la tel. 43 25 66.

TVR

Luni, 19 septembrie

13,00 Interferenţe 14,00 Actualităţi 14,10 TVR Iaşi 14,50 TVR Cluj-Napoca 15,30 Avanpremiera TV 15,45 Campionatul european de handbal feminin * România-Ungaria 16,15 Actualităţi 16,30 Film serial documentar * Mari călătorii (BBC) 17,00 Emisiune în limba maghiară 18,30 Desene animate * Candy Candy 19,00 De luni până luni 19,30 Film serial * California visează (SUA) 20,00 Actualităţi 20,40 Publicitate 20,45 Teatru TV. Restituiri * Clipe de viaţă, de William Saroyan 23,10 MTV 23,40 Actualităţi 24,00 Arte vizuale 0,30 Repriza a treia

Marţi, 20 septembrie

7,00 TVM 10,00 Actualităţi 10,05 Calendar 10,20 Desene animate * Cro 10,50 Limbi străine 11,50 Muntele 12,20 Film serial * Mala Mujer 13,10 1001 Audiţii 14,00 Actualităţi 14,10 TVR Iaşi 15,05 TVR Cluj-Napoca 16,00 Actualităţi 16,10 Fii tu însuţi! 17,00 Convieţuiri 18,00 Totul despre muzică 18,30 Desene animate * Candy Candy 19,00 Clio 19,30 Film serial * California visează 20,00 Actualităţi 20,40 Publicitate 20,45 Telecinemateca * Kagemusha (Japonia, 1980) 23,30 Actualităţi 23,55 Gong! 0,25 Bijuterii mozartiene

Miercuri, 21 septembrie

7,00 TVM 10,00 Actualităţi 10,05 Calendar 10,20 Desene animate * Cro 10,45 Videolexicon 11,45 Tendinţe 12,15 Film serial * Mala Mujer 13,05 1001 Audiţii 14,00 Actualităţi 14,10 TVR Iaşi 15,05 TVR Cluj-Napoca 16,00 Actualităţi 16,10 Magazin Sportiv 16,40 Microrecital Sanda Ladoşi 16,55 Alfa şi Omega... 17,40 Mari ansambluri folclorice 18,10 Desene animate * Candy Candy 18,40 Timpul Europei 19,10 Film serial * California visează 19,40 Campionatul european de handbal feminin România-Cehia 20,15 Actualităţi 20,50 Publicitate 20,55 Film serial * Dr. Quinn (SUA, 1992) 21,50 Noi frontiere 22,30 153.014 KM 22,45 Interpreţi ai cântecului popular 23,00 Viaţa spirituală 23,30 Actualităţi 23,50 Întâlnirea de la miezul nopţii 0,30 Jazz-fan

Joi, 22 septembrie

7,00 TVM 10,00 Actualităţi 10,05 Calendar 10,20 Desene animate * Cro 10,45 Limbi străine 11,45 Oameni şi locuri 12,15 Film serial * Mala Mujer 13,05 1001 Audiţii 14,00 Actualităţi 14,10 TVR Iaşi 15,05 TVR Cluj-Napoca 16,00 Actualităţi 16,10 Divertisment internaţional 17,00 La orizont - economia de piaţă 18,00 Cronografii 18,25 Desene animate * Candy Candy 18,50 Tragerea multiplă Expres şi obişnuită Loto 19,00 Medicina pentru toţi 19,30 Film serial * California visează 20,00 Actualităţi 20,40 Publicitate 20,45 Film serial * Ludwig (Italia) 21,45 Videoclipuri 21,55 Campionatul european de handbal feminin * România-Germania 22,30 Studioul economic 23,10 Simpozion 23,55 Actualităţi 0,10 Film serial * Forsyte Saga (Anglia)

Vineri, 23 septembrie

7,00 TVM 10,00 Actualităţi 10,05 Calendar 10,20 Desene animate * Cro 10,45 Curcubeu 11,45 MTV 12,15 Film serial * Mala Mujer 13,05 1001 Audiţii 14,00 Actualităţi 14,10 TVR Iaşi 14,55 TVR Cluj-Napoca 15,50 Actualităţi 16,00 Emisiune în limba germană 17,00 Fotbal: Universitatea Craiova-Steaua 18,50 Desene animate 19,00 Film serial * Casa Eliott (Anglia-BBC, 1991) 20,00 Actualităţi 20,40 Publicitate 20,45 Tezaur folcloric 21,25 Publicitate 21,30 Film artistic * Donato şi fiica (SUA) 23,10 Viaţa parlamentară 23,40 Actualităţi 24,00 Refrenele iubirii, melodii de ieri şi de azi 0,30 MTV 1,00 Cinematograful de noapte * Sanctuar II (SUA, 1994)

Sâmbătă, 24 septembrie

7,00 Bună dimineaţa... de la Iaşi! 8,00 Bună dimineaţa... de la Cluj-Napoca 9,00 Calendar 9,10 Tip-top, mini-top! 10,00 Film serial pentru copii * Lassie 10,30 Pas cu pas 11,30 Vârstele peliculei 12,30 Povestea vorbei 13,00 1001 Audiţii 14,00 Actualităţi 14,10 Ora 25 - Tranzit TV 19,15 Teleenciclopedia 20,00 Actualităţi 20,40 Publicitate 20,45 Film serial * Mancuso de la FBI (SUA) 21,45 Să râdem cu Benny Hill! 22,40 Sport 23,05 MTV 23,35 Actualităţi 23,50 Film serial * Hunter (SUA, 1984) 0,50 Trei din zece pentru un show

Duminică, 25 septembrie

8,00 Bună dimineaţa! 9,00 Calendar 9,10 Abracadabra! 10,00 Film serial pentru copii * Fantastica familie Mellop 10,30 Lumină din lumină 11,30 Viaţa satului 13,00 Din albumul celor mai frumoase melodii populare 13,30 Atlas 14,00 Actualităţi 14,10 Poşta TV 14,20 Video-magazin 17,10 Serial SF * Star Trek 18,00 Finala Campionatului european de handbal feminin 19,15 Robingo 19,55 Publicitate 20,00 Actualităţi 20,35 Publicitate 20,40 Tragerea Loto Special 6/49 şi Noroc 20,50 Film artistic * Malibu road 2000 (SUA, 1992) 22,25 Arhitectură şi geografie sacră 23,25 Actualităţi 23,40 Maeştrii teatrului românesc 0,40 Armoniile nopţii 0,55 Pe ultima sută de metri

MAPAMOND ✦ SPORT ✦ MAPAMOND

"Tata a promis că nu se mai bagă!"

Născută la 15 ianuarie 1975, la Montreal, în Canada, dintr-un tată american şi o mamă franţuzoaică, tenismena Mary Pierce a fost multă vreme în atenţia ziariştilor nu atât datorită rezultatelor sale formidabile, cât mai ales boacănelor făcute de tatăl ei, care, pe unde o însoţea, se certa cu arbitrii, fluiera şi huiduia din tribună, alunga gazetarii. S-a ajuns până acolo încât Federaţia Internaţională de Tenis a decis să-i interzică accesul în incinta arenelor de tenis ale lumii. Şi, se pare că măsura a fost benefică în primul rând pentru fiica lui care, în ultima vreme, a cunoscut un real progres, ajungând între primele 10 jucătoare ale lumii, învingătoare a numărului 1 mondial, Steffi Graf, în semifinala turneului de la Roland Garros.

- Eşti prima jucătoare franceză care a ajuns în finala de la Roland Garros, după Françoise Durr, în 1967. Eşti conştientă de valoarea performanţei tale?

- Nici n-am ştiut că a trecut atât de multă vreme, dar, oricum, m-am bucurat. Păcat că finala am pierdut-o în faţa spaniolei Arantxa Sanchez.

- Care crezi că sunt atuurile acestei jucătoare, în prezent aflată pe locul 2 în clasamentul ATP - pentru că, fizic vorbind, îi eşti superioară: ai 19 ani, 1,80 m, 61 kg, în vreme ce ea are 22 de ani, 1,69 m, 56 kg...

- Este foarte mobilă, loveşte puternic şi precis mingea de pe fundul terenului, are o mai vastă experienţă de concurs.

- Cei mai mulţi afirmă că progresele tale se datorează faptului că nu mai eşti însoţită de tatăl tău şi că ai început să te pregăteşti cu Nick Bollettieri şi cu Sven Groeneveld...

- Este mai mult de un an de când nu-l mai am pe tata ca antrenor, dar nu cred că despărţirea de el a avut efect pozitiv în evoluţiile mele, ci faptul că îi am pe Nick şi pe Sven. Am lucrat mult pentru condiţia fizică. Atunci când ai o formă fizică bună poţi să-ţi pui în valoare şi tehnica.

- În ce relaţii eşti cu tatăl tău?

- În relaţii normale, doar că a promis că nu se mai bagă în viaţa mea de jucătoare.

- Am auzit că noii tăi antrenori te-au pus să iei ore de dans. De ce?

- Ca să-mi ameliorez jocul de picioare. De fapt, nu-i vorba chiar de dans, ci de un fel de aerobic.

- Acum cine te însoţeşte în turnee?

- Mama şi fratele meu, peste tot.

- Fiindcă eşti născută în Canada, canadienii zic că eşti de-a lor, fiindcă tatăl tău e american şi locuiţi în Florida, americanii spun că eşti a lor, iar francezii, deoarece mama e franţuzoaică, nu acceptă să fii altceva. Tu cum te simţi?

- Mi-e greu să răspund. Aş putea fi şi una şi alta, sau...nici una, nici alta. Timpul mi-l împart între SUA şi Franţa, am rude şi acolo, şi dincolo. De vorbit, mi-e mai la îndemână limba engleză...

- Clasamentul ATP reflectă fidel valoarea jucătoarelor de tenis?

- Cred că da. Fără îndoială, la această oră, deşi le-am învins şi pe Steffi şi pe Arantxa (6-4, 2-6, 6-1, în sferturile turneului din acest an de la Hilton Head Island), ele sunt cele mai bune, dar, suntem multe cele care dorim să le luăm locul...

Pele şi "oamenii lui"

Un gazetar, nemaiavând ce-l întreba pe celebrul fotbalist brazilian Edson Arantes do Nascimento, cunoscut de-o lume-ntreagă sub numele de Pele, i-a cerut numele a 10 oameni pe care-i stimează, iubeşte, apreciază el cel mai mult. Iată această listă:

1. Nelson Mandela, preşedintele ales al Republicii Africa de Sud
2. Desmond Tutu, episcop de culoare din Africa de Sud, laureat al Premiului Nobel pentru Pace
3. Doamna Kalkutta, cunoscută sub numele de Maica Teresa, laureată a Premiului Nobel pentru Pace
4. Juscelino Kubitschek, fostul preşedinte al Braziliei
5. Martin Luther King, pastor negru american, luptător pentru drepturile omului
6. Sidney Poitier, actor american de culoare
7. Frank Sinatra, cântăreţ şi actor american
8. Charles Chaplin, actor de film american
9. Waldemir de Brito, antrenorul lui Pele pe vremea când era junior
10. Joao Ramos do Nascimento, tatăl său.

Concluziile n-aveţi decât să le trageţi dv. (ca să nu se zică despre mine că sunt rasist!)

În foto: Pele, în faţa ofiţerului stării civile, cu cea de-a doua sa soţie, Assiria Seixas Lemos, o frumoasă şi tinerică blondă. După cum se vede, în ciuda declaraţiilor, tot carnea albă-i place mai bine...

"În Italia fotbalul nu mai este un joc!"

Toţi, sau aproape toţi marii fotbalişti ai lumii visează să joace în campionatul italian. Motivele sunt mai multe: în primul rând banii, aici oferindu-li-se sume uriaşe, în al doilea rând este renumele de care se bucură acesta, fiind considerat cel mai puternic campionat de pe continent, în al treilea rând este vorba de cota ridicată pe care o dobândeşte un fotbalist care joacă în calcio şi care, în cazul unui transfer la un club din altă ţară, pleacă de pe o platformă foarte înaltă.

Din păcate, pentru destui fotbalişti, campionatul italian a însemnat o mare deziluzie, ei nereuşind să se adapteze, să se integreze acestei adevărate industrii şi, după scurt timp au recunoscut că nu pot face faţă ritmului şi stressului la care sunt supuşi aici. Exemple sunt nenumărate, dacă ar fi să-i amintim doar pe Jean-Pierre Papin, Rudi Völler, Thomas Doll, Florin Răducioiu, Gheorghe Hagi, Thomas Hassler, Frank Sauzee etc.

Iată ce declară francezul Sauzee, unul dintre cei mai buni fotbalişti francezi (29 ani, 1,85 m, 82 kg), fost mijlocaş la Monaco şi Marseille, care n-a rezistat decât un sezon la Atalanta Bergamo:

- În Italia, fotbalul nu mai este de multă vreme un simplu joc. Sunt interese mari, sunt oameni importanţi, cu bani şi influenţă, care dirijează fotbalul din Peninsulă. Pentru un străin este greu să se acomodeze rapid, iar dacă nu reuşeşte riscă să devină o perpetuă rezervă, pentru că, acolo, fiecare post are 2-3 aspiranţi şi concurenţa este fără milă. O echipă nu-i decât un fel de întreprindere, iar componenţii ei sunt salahorii. Sunt rare prieteniile între coechipieri, fiecare pândindu-şi vecinul şi aşteptând să greşească, sau să se accidenteze pentru a intra el. Sunt, după aceea, preferinţele antrenorului, ori ale preşedintelui, ori ale nu ştiu cărui membru al consiliului de conducere pentru unul sau altul dintre jucători. E o întreagă ţesătură de interese de tot felul.

- De ce ai plecat atât de repede din Italia?

- Eu n-am reuşit să mă integrez, deşi tuturor străinilor aduşi pe mulţi bani, li se creează condiţii optime. Am preferat să revin în Franţa.

- Dar ai semnat pentru Strasbourg...

- La Olympique Marseille nu m-am putut întoarce fiindcă ştiţi că a fost sancţionată şi printre alte interdicţii este şi aceea de a recruta jucători în acest an. Oferta venită de la Racing Club de Strasbourg mi-a convenit: 5 milioane de franci pentru 3 ani. Este un club serios, cu bază economică stabilă, iar antrenorul Daniel Jeandupeux este un bun meseriaş.

- Dacă ţi s-ar mai face o ofertă tentantă, te-ai mai duce la un club din Italia?

- Nici pentru tot aurul din lume!

(În imagine: Sauzee îmbrăcat cu tricoul Atalantei. Pe vremea aceea mai visa...)

Un uruguayan la Ipswich

Echipa engleză din prima ligă, Ipswich Town l-a transferat pe fotbalistul uruguayan Adrian Paz, 25 de ani, de la Penarol Montevideo. Suma transferului se ridică la 1,55 milioane de dolari.

"Meseria de antrenor nu-i pentru mine!"

La 34 de ani (pe care-i va împlini la 9 noiembrie a.c.), Andreas Brehme, puternicul fundaş central al reprezentativei germane, nu se gândeşte încă la retragere. "Voi mai juca 2-3 ani, după care mai vedem. În orice caz, după ce voi abandona activitatea competiţională, voi rămâne tot în lumea fotbalului, dar, în nici un caz ca antrenor. Asta nu-i meserie pentru mine".

A început să joace fotbal la 6 ani, la echipa de pitici a clubului HSV Barmbeck-Uhlenhorst, unde a rămas până în 1980, când a trecut, pentru un an la FC Saarbrucken. În perioada 1981-1986 joacă la FC Kaiserslautern, apoi la Bayern München (1986-1988), Inter Milano (1988-1993), revenind la FC Kaiserslautern în vara anului 1993.

A jucat în Bundesliga peste 250 de partide, marcând, deşi este fundaş, 41 de goluri, a evoluat de 116 ori în prima divizie italiană (11 goluri) şi de 24 de ori în cea spaniolă (1 gol). A jucat de peste 80 de ori în reprezentativa Germaniei (8 goluri), de 10 ori în cea olimpică (2 goluri), de 3 ori în cea de tineret. Din palmaresul lui, reţinem: vicecampion mondial în 1986, campion mondial în 1990, campion al Germaniei în 1987, campion al Italiei în 1989, câştigător al Cupei UEFA în 1991.

Este căsătorit şi are un băiat, Ricardo, în vârstă de 6 ani.

- Cum este să joci departe de ţară?

- Fotbalul de înaltă clasă este la fel peste tot, exigenţele sunt mari şi-n Italia, şi-n Spania. Probleme de acomodare sunt în privinţa vieţii extrafotbalistice. Dacă ai familie te descurci mai uşor. Oricum, pentru mine a fost o experienţă interesantă şi...

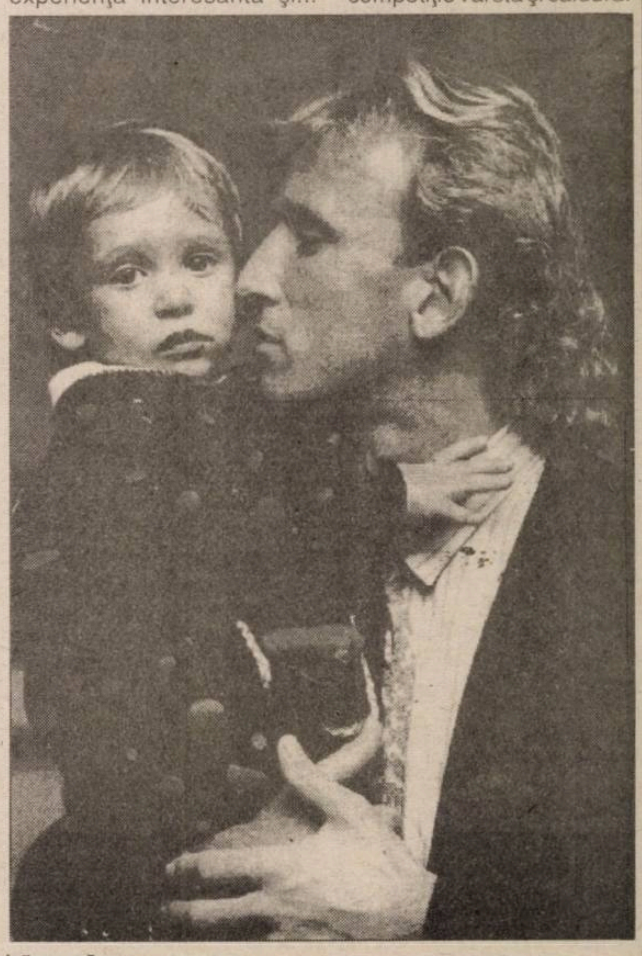

bănoasă.

- De ce, revenind acasă, ai ales FC Kaiserslautern?

- Am avut de optat între mai multe oferte: Stuttgart, Leverkusen, Köln, Hamburg şi câteva echipe din Franţa. De Kaiserslautern sunt legat şi sufleteşte. În plus, aici aveam prieteni din anii când am mai jucat.

- Dacă te dorea Bayern München, te duceai?

- Bayern este un club mare şi puternic, cu oameni de meserie, dar pentru mine, acum, Kaiserslautern este mai potrivit.

- Ce părere ai de evoluţia reprezentativei germane la turneul final al CM?

- Pe noi ne-au scos din competiţie vârsta şi căldura. Poate că era bine ca Berti Vogts să fi introdus mai mulţi jucători tineri în echipă. A mizat totul pe vechea generaţie şi-a pierdut. Dacă temperatura era mai omenească, am fi ajuns până în finală. Oricum, Brazilia a fost cea mai bună formaţie şi a meritat titlul.

- Soţia ta, Pilar, este stewardesă. Are timp să vină la meciuri?

- Nu prea, dar nici eu n-am circulat cu avioanele în care-şi face ea serviciul, aşa că suntem chit!

NOROC CU ADI BLID!

urmare din pagina 1

Cartonaşe galbene: Stuparu, Szel, Boloş, Mitu, respectiv Maier şi D. Zotincă. În ziarul "Tribuna" de marţi, 20.09, vom reveni cu aprecieri şi declaraţii.

U.T. Arad: Sinescu 7 - Szel 7, Grad 6,5 (min, 57, Târţău 6), G. Radu 7, Grădinaru 7, Dronca 6 - Boloş 7,5, Stuparu 7, Coraş 5 (min. 57, Plisca 7) - Mitu 7,5, Ţârlea 6.

F.C. INTER: Blid 8- L. Cotora 7, Glăvan 6, Lazăr 7, Tâlvan 6 - Zotincă 6, Cr. Sava 5,5, Maier 5,5, Mărgărit 6 (min. 80, Toboşaru 6) - Văsîi 5,5, C. Popa 5,5.

Handbal, Divizia B (m)

Metalul C. Mică - învingătoare la Bucureşti 34-26 (19-8) cu Electra

Deşi au evoluat în deplasare, la Bucureşti, handbaliştii de la Metalul C. Mică au reuşit o excelentă victorie în faţa formaţiei locale Electra. Elevii antrenaţi de prof. Gheorghe Bădianu şi Viorel Răpciugă, practicând un joc foarte bun, au luat în prima repriză un avans decisiv datorită jocului exact atât în apărare cât şi în atac.

Au punctat: Popa 12, Barta 7, Luca 6, Căpitanu 4, Micu 3 şi Kun 2.

I.I.

Instit. Militar "Nicolae Bălcescu" Sibiu - Nitramonia Făgăraş 28-16 (15-6)

Iată că, după 3 etape, desfăşurate în Divizia B, echipa de handbal a studenţilor militari sibieni, antrenată de col. Gheorghe Ionescu şi prof. Olimpiu Savu, reuşeşte să cucerească cea de a doua victorie de la promovare, învingând pe una dintre cele mai vechi divizionare B, formaţia Nitramonia Făgăraş. Oaspeţii, o echipă cu un excelent potenţial fizic, dar cu o pregătire tehnică destul de modestă, nu au putut face faţă handbaliştilor sibieni. Echipa noastră a avut o mai bună orientare tactică la care o contribuţie esenţială a avut-o revenirea în formă a lui Ovidiu Pastramă dar şi prestaţia excelentă a lui Flavius Iacob, ne-a declarat prof. Savu. Iată autorii golurilor: Pastrămă 8, Iacob 8, Turbucz 3, Baboi 2, Andraş 2, Anastasiu 2, Dragomir 1, Peto 1, Trandafir 1. Partida a fost arbitrată de cuplul piteştean: N. Popa şi C. Săndulescu. Organizatorii doresc să aducă mulţumiri sponsorilor: firma RALCO S.R.L şi Ioan şi Dan S.R.L.

(I. ILIE)

TASON Braşov - C.S.M. PALOMA Sibiu 34-25 (15-14).

Fotbal, Divizia C

O rundă cu 38 de goluri

● **Record - Romanofir 4-0 (1-0)** Partida s-a rezumat - aproape în totalitate, la ofensiva continuă, furibundă, dar lipsită de claritate, imaginaţie şi consistenţă a gazdelor, stopată în ultima instanţă de eroica apărare tălmăceană - deliberat orânduită în propriul teren pe trei linii succesive - hotărâtă să facă orice, chiar şi antijoc, pentru a limita proporţiile scorului.

Din această cauză am înregistrat, în această oarbă, aspră dar foarte sportivă confruntare, un număr impresionant de cornere în favoarea echipei din municipiul de pe Târnava (scor final 22-2) şi de mari ocazii ratate (raport la fel de disproporţionat: 16-2). Am consemnat, astfel, bunele situaţii de la buturile oaspeţilor, din minutele 2, 9, 14, 17, 28, 30, 37, 42 şi 45, ratate cu seninătate de I. Şeica, A. Tofănescu, B. Forgacs, D. Cucerzan, R. Mureşan, D. Potra, dar şi golul marcat de A. Tofănescu în min. 23, la o minge şutată tot de el, dar respinsă în prima fază de bravul I. Văcăruş. La poarta cealaltă, în minutul 42, lansat singur în careul de 16 m., A. Rusu s-a pripit şi a ratat posibiltiatea egalării.

În repriza secundă, pielarii medieşeni au continuat, prin Tofănescu, R. Mureşan, B. Frogacs şi F. Hodîrnău, sarabanda ratărilor, dar au şi concretizat de trei ori prin I. Şeica (min. 58), B. Forgacs (min, 77) şi E. Bocăzar (min. 83). Textiliştii au ratat, la rândul lor, eventuala reducere a scoruluiîn minutul 79, când şutul violent al lui D. Galiţ a fost reţinut cu dificultate de N. Bocăzar. În penultimul minut de joc, I. Milea (înlocuitorul lui I. Văcăruş) a respins cu piciorul bomba lui E. Bocăzar, după ce cu 4 minute înainte, tot el, avusese o intervenţie salvatoare. Am remarcat din rândul celor 28 jucători ce au evoluat prestaţiile notabile ale lui: D. Hodîrnău, A. Tofănescu, I.Şeica, D. Potra, B.Forgacs şi R. Mureşan de la învingători, A. Rusu, D. Galiţ, H. Cîrţală, G. Rus şi I. Fiţea de la oaspeţi. Cu balanţe diferite în aprecierea şi sancţionarea faulturilor, arbitrajul lui M. Vulcu (Sibiu), ajutat la linie de S. Lucescu şi D. Mărginean.

● **Cedonia - Şoimii COMPA 1-6 (1-2).** Evoluând mult mai aproape de valoarea componenţilor ce-o alcătuiesc şi pretenţiile conducerii tehnice, campioana anului trecut a învins, fără drept de apel, o parteneră de întrecere, care a rezistat onorabil doar în prima parte a întâlnirii. Autorii golurilor: M. Giurcă (min. 16), E. Bîrsan (min. 26), A. Munteanu (min. 59, 63 şi 86, primul din penalti) şi A. Ţara (min. 64). Golul de onoare al învinşilor a fost înscris, în min. 30 de D. Negrea. ● **Construcţii - Geromed 2-1 (0-1).** Condus la pauză, ca urmare a golului reuşit în min. 10 de V. Bădic, unsprezecele constructorilor a reuşit să egaleze în min. 54, când L. Opriş a transformat cu siguranţă o lovitură de la 11 m, iar 12 minute mai târziu să marcheze golul victoriei, prin I. Iordache. ● **Unirea - CFR Retezat 4-0 (2-0).** Izbândă concludentă şi fără dubii a ocnerilor, care s-au desprins rapid încă din startul partidei, când au punctat prin D. Istvan (min. 4) şi Sorin Popa (min. 7). Sibienii au echilibrat jocul, fără însă a periclita serios poarta gazdelor, care s-au detaşat pe tabela de scor, graţie golului aceluiaşi D. Istvan (min. 54) şi autogolului lui V. Codrea(min. 89) ● **Textila - Mecanica 1-2 (0-2).** Meci cu scântei, la Mediaş, unde jucătorii textilişti au agresat în min. 32 brigada de arbitri, obligând-o să anuleze un gol al formaţiei din Mîrşa şi să reia partida întreruptă câteva minute. Au înscris: Burciu (min. 40) şi I. Vlad (min. 44) pentru învingători, respectiv C. Topârceanu (autogol) ● **"U" Hidrosembraz - Vitrometan 4-1 (4-1).** Întrecere de bună factură tehnică şi spectaculară, la care şi-au adus contribuţia în egală măsură ambele combatante. Mai lucizi, combinativi şi prompţi în acţiunile de atac, studenţii au cucerit meritat punctele atribuite victoriei, ca urmare a golurilor realizate de, D. Băran (min. 10), D. Popenţa (min . 13 şi 37) şi N. Joldeş (min. 27). Golul de onoare al sticlarilor medieşeni a fost reuşit de C. Jiga, în min. 22. ● **Carbomet - Sparta 3-7 (2-4).** Întrecere cordială şi plăcută, la Copşa Mică, unde localnicii au cedat la un scor de handbal, în faţa liderei, care şi-a onorat prin calitatea jocului poziţia. Au marcat: M. Părău (min. 12, 30 şi 32), C. Hanc (min. 60 şi 70), O. Scridon (min. 28) şi M. Marin (min. 73) pentru învingători, respectiv V. Peptănuş (cel mai bun de pe teren) în min. 17 (din penalti), 19 şi 62. ● **Textila -Carpaţi 2-0 (0-0).** După o primă repriză echilibrată şi albă, cisnădienii deschid scorul în min. 48 prin I. Ionuş care concretizează o lovitură de pedeapsă şi îşi desăvârşesc biruinţa în urma golului înscris în propria poartă, în min. 70, de I. Pavel.

V. M.

POPICE

Foresta Tălmaciu - UNIO S. Mare 5020-5175 (1-5)

În cadrul primei etape a Campionatului Naţional de popice - superligă, arena Tălmaciu, modernizată, a găzduit partida dintre formaţia locală Foresta şi UNIO S. Mare. Oaspeţii, net superior, au reuşit victoria la o diferenţă de 155 p.d. Iată rezultatele tehnice în ordinea intrării pe pistă: V. Polianschi (F) - 844 - V. Breban (U) - 855, H. Ardac (F) - 834 - L. Cărare (U) 845, N. Vasile (F) 873 - G. Boantă (H) 795, R. Aizirel (F) 795 - A. Ardelea (U) 880, V. Pol (F) 852 - Z. Talpoş (U) 912, I. Creţoiu (F) 822 - A. Borbely (U) 858.

În etapa următoare Foresta Tălmaciu va întâlni, pe arena proprie, pe Electromureş Tg. Mureş.

(I.I.).

RADIOAMATORISM

Recent, la Alexandria, s-a desfăşurat cea de a X-a ediţie a Campionatului naţional de radioamatorism.

Competiţia a reunit la startul ei pe cei mai buni constructori de aparatură specifică (emiţătoare-receptoare) pentru radioamatori.

Prezenţi la această ediţie câţiva radioamatori sibieni au participat cu diferite lucrări. Cel mai bine clasat a fost radioamatorul Ionuţ Groza (pe care vi-l prezentăm în imagine) reuşind să obţină locul I la juniori şi locul 4 în clasamentul general cu lucrarea "Frecvenţometru reversibil". ***Foto: A. BUTA***

Minutul 91

urmare din pagina 1

fotbalului nostru intern. Cu o echipă adunată în pripă, cu jucători fără firmă, cu un antrenor - Liţă Dumitru - luat de milă (deşi venea cu patalama scrisă în nemţeşte) cu doar o lună înaintea startului noii ediţii de campionat, Dinu s-a instalat în fruntea clasamentului şi - după cum îl cunosc - va fi greu să-l tragi de picioare. Alde Bătrânu (23 ani), Ciubotariu (23), Petre (20), Potocianu (20), Liţă (19), Luţu (19), Baicu (19), Bolohan (18), Matincă (20) joacă - pe banii Băncii Naţionale, sponsorul echipei - şi... câştigă. Cu Farul s-au distrat. Autorii golurilor: Petre (41), Potocianu (43), Dună (63, din 11 m), respectiv Barbu (51, din 11 m). Sunt curios ce se va întâmpla sâmbăta viitoare, când, în Giuleşti, se vor părui perechile Mircea Pascu-Viorel Hizo şi Cornel Dinu-Ion Dumitru! ● **U Cluj - Sp. studenţesc 1-0 (0-0)** Un fel de colocviu între...restanţieri, ambele echipe studenţeşti trăgând targa pe uscat în acest septembrie generos. Au câştigat cei de sub Feleac, într-un târziu, când l-au văzut în tribună pe directorul Băncii Dacia Felix bătându-se cu palma peste buzunarul de la piept. A marcat...studentul din cartierul sibian Marmeladă, Marius Predatu (80). ● **Ceahlăul - Oţelul 2-0 (1-0)** Şoldovenii s-au spart în două şi-ar fi fost cu oase frânte dacă nu-l aveau între ei pe Ad. Porumboiu "pi şentru", care i-a eliminat pe Atomulesei (C) şi pe Mirea (O). Au înscris: Ionescu (37) şi Axinia II (85, din 11 m repetat). ● **FC Maramureş - Univ. Craiova 2-0 (0-0)** Şmecherii de la radio l-au trimis pe Ilie Dobre tocmai la Baia Mare - drum lung, rachiu tare - doar, doar îi iau piuitul . Ţi-ai găsit-o cu prepeleacul. Deşi a ţinut să ne spună că se află "la o distanţă imensă şi n-a văzut nici dacă a fost fault, nici dacă acesta a fost în careu", de cunoscutu-i urlet de vier castrat tot n-am scăpat la primul gol "prins în direct". Am zis eu că ăsta nu se mai face bine. Maramureşenii au punctat prin Moţoc (72,82). ● **FC Argeş - Dinamo 2-1 (0-1)** Din câte ştiu eu, echipei piteştene îi zicea pe vremuri tot Dinamo şi sângele apă nu se face niciodată. Dar, tot atât de adevărat e că, pe meleagurile prunarilor este valabilă vorba: frate, frate, dar ... ţuica-i pe bani. Au marcat: Barbu (64) şi Eusebio State (70), respectiv Moga (28). ● **Electroputere - Rapid 0-1 (0-1)** "Fotogenicul" Viorel Hizo şi coloraţii lui elevi (alb-negru) se ţin bine pe fotoliul locului 2 în clasament. Ion Crăciunescu a împărţit, din nou, cartonaşele precum grăunţele la guguştiuci: vreo 10 galbene şi două roşii (lui Motroc, de la Rapid şi masorului craiovean Daniel Creţu). Nu se lasă arbitrul vâlcean până n-o ia pe cocoaşă. A marcat Andraşi (20). ● **Steaua - FC Braşov 5-0 (1-0)** Un fel de antrenament cu public pentru campioni, care le-au şifonat rău de tot golaverajul braşovenilor şi l-au adus în fruntea clasamentului golgeterilor pe Gâlcă, autorul tuturor celor 5 goluri ale gazdelor (38, 47 - din 11 m, 53, 55, 62). Dacă mai repetă figura, până la finele campionatului va putea candida la "Gheata de aur". N-ar fi de mirare s-o ia şi-un stelist, după dinamoviştii Cămătaru, Dudu Georgescu şi Mateuţ... ● **Gloria - Petrolul 2-0 (2-0).** Au marcat Mironaş şi Stancu. Rezultat absolut firesc. ***-(n.i.d.)***

Ultima oră

urmare din pagina 1

prea merge la serviciu şi-a cerut înlocuirea lui. Adunarea generală n-a fost de acord.

✦ Venit în vizită în România, antrenorul Bela Karoly, stabilit în SUA a promis că după J.O. din 1996 va reveni definitiv în ţară. Eu nu-l cred.

✦ Alina Răşinaru, fiica lui Gheorghe Răşinaru jr. - un apreciat şahist şi modelator de talente - şi nepoata lui Gheorghe Răşinaru - fost căpitan al echipei de fotbal Rapid Bucureşti şi internaţional în perioada interbelică - la doar 17 ani a obţinut carnetul de antrenoare de şah, sibianca noastră fiind cea mai tânără din ţară investită cu o asemenea responsabilitate. Dacă mai adăugăm faptul că unchiul Alinei, Andrei Răşinaru, a fost un foarte talentat fotbalist la CSM Sibiu (unde juca în prima echipă încă de pe băncile liceului) avem imaginea aproape completă a unei familii care face cinste sportului sibian. ✦ Nu ştiu ce succes financiar va constitui mult lăudatul Romanian Open Tennis (de gazetarii şi comentatorii radio-tv... sponsorizaţi de Sever Mureşan şi gaşca lui), dar mie mi s-a părut o şuşanea penibilă. Poate mă înşel?

✦ Tudorel Cristea (FC Naţional) se vaită că impresarul său, fostul internaţional Mircea Petescu, stabilit în Olanda, l-a tras pe sfoară cu suma de 42.000 de dolari şi-acum se...dă lovit. Şi eu pot spune că am un unchi milionar în SUA (că moşu a fost căsătorit acolo), dar nu-l cunosc şi nu ştiu de unde să-l iau. Vorba românului: prinde orbul, scoate-i ochii... ***(n.i.d.)***

Clasamente Divizia A

Seria I

Callatis Mangalia - Cetatea Tg. Neamţ 3-3; Gloria Buzău - Selena Bacău 1-2; Faur Bucureşti - Dacia Piteşti 4-2; Flacăra Moreni - FC Rm. Vâlcea 3-0; Portul Constanţa - Steaua Mizil 3-0; Metalul Plopeni - Constant Galaţi 0-0; Dacia Brăila - Rocar Bucureşti 5-0; Poli Iaşi - Bucovina Suceava 2-2; Acord Focşani - Poiana Câmpina 2-1.

1. Bucovina Suceava	4	3	1	0	6- 2	10
2. Flacăra Moreni	4	2	2	0	8- 4	8
3. Dacia Piteşti	4	2	1	1	16- 6	7
4. Dacia Unirea Brăila	4	2	1	1	8- 1	7
5. Selena Bacău	4	2	1	1	5- 3	7
6. Faur Bucureşti	4	2	1	1	9- 8	7
7. Politehnica Iaşi	4	2	1	1	6- 5	7
8. Constant Galaţi	4	2	1	1	5- 5	7
9. Poiana Câmpina	4	2	0	2	7- 4	6
10. Acord Focşani	4	2	0	2	8- 6	6
11. Portul Constanţa	4	2	0	2	8- 6	6
12. Steaua Mizil	4	2	0	2	4- 5	6
13. Cetatea Tg. Neamţ	4	1	2	1	7- 8	5
14. FC Rm. Vâlcea	4	1	1	2	4- 5	4
15. Metalul Plopeni	4	1	1	2	3- 7	4
16. Gloria Buzău	4	1	0	3	2- 5	3
17. Callatis Mangalia	4	0	1	3	6-19	1
18. Rocar Bucureşti	4	0	0	4	0-13	0

Etapa viitoare (24.09): Rocar - Portul, Bucovina - Dacia Brăila, Poiana- Poli Iaşi, Cetatea - Dacia Piteşti, FC Rm. Vâlcea- Callatis, Constant - Flacăra, Steaua - Metalul, Gloria - Faur, Selena - Acord.

Seria a II-a

Unirea Dej - Jiul Craiova 2-1; CFR Timişoara - Corvinul 4-2; Phoenix B. Mare - Poli Timişoara 1-1; FC Bihor - Metrom Braşov 2-1; CSM Reşiţa - Gloria Reşiţa 1-1; Armătura Zalău - CFR Cluj 3-3; ASA Tg. Mureş - Jiul Petroşani 3-2; ICIM Braşov - Unirea A. Iulia 3-0; Tractorul Bv - Gaz metan 1-1.

1. ICIM Braşov	4	3	0	1	7-2	9
2. FC Bihor Oradea	4	3	0	1	10-6	9
3. Poli Timişoara	4	2	1	1	13-7	7
4. Jiul Craiova	4	2	1	1	9-3	7
5. Corvinul Hunedoara	4	2	1	1	11-6	7
6. Gloria Reşiţa	4	2	1	1	3-3	7
7. Metrom Braşov	4	2	0	2	6-4	6
8. ASA Tg. Mureş	4	2	0	2	7-5	6
9. GAZ METAN MEDIAŞ	**4**	**1**	**2**	**1**	**6-3**	**5**
10. CFR Timişoara	4	1	2	1	5-5	5
11. CSM Reşiţa	4	1	2	1	3-4	5
12. Unirea A. Iulia	4	1	2	1	3-5	5
13. CFR Cluj	4	1	2	1	4-7	5
14. Tractorul Braşov	4	1	1	2	5-3	4
15. Unirea Dej	4	1	1	2	5-9	4
16. Jiul Petroşani	4	1	0	3	4-9	3
17. Phoenix B. Mare	4	0	2	2	1-11	2
18. Armătura Zalău	4	0	2	2	4-15	2

Etapa viitoare (24.09): Jiul Petroşani-CSM Reşiţa, Unirea - ASA Tg. Mureş, GAZ METAN - ICIM, Jiul Craiova - Poli Timişoara, Metrom - Unirea Dej, CFR Cluj - FC Bihor, Gloria Reşiţa - Armătura, CFR Timişoara- Phoenix , Corvinul-Tractorul.

SIBIU

CRISTI LAZĂR, GOL DE RETROSPECTIVĂ TV, FĂRĂ... IONEL STOICA

TRIBUNA sporturilor

SUPLIMENT SĂPTĂMÂNAL DE INFORMARE SPORTIVĂ AL COTIDIANULUI INDEPENDENT "TRIBUNA"

Anul IV, nr. 233 | 26.09. - 2.10.1994 | 4 pagini, 100 lei

Fotbal, Divizia națională

OLTENII SCĂPARĂ IEFTIN!

F.C. INTER - ELECTROPUTERE 4-0 (1-0)

La Arad, în etapa precedentă, am pierdut grație sterilității atacului. Și iată-i pe interiști reabilitând, cu vârf și îndesat, contra electroputernicilor craioveni, jocul ofensiv, cele patru goluri (dintre care două de o rară frumusețe) ridicând efectiv spectatorii în picioare! A fost, trebuie s-o spunem, meciul de vârf al sezonului pentru F.C. Inter, echipa lui Halagian "rulând" în sfârșit, la turația dorită. Cei care n-au venit pe stadion au ce regreta, de asta să fie siguri!

Interiștii încep furibund. În chiar primul minut, după cornerul executat de Cr. Sava, ghinionistul Toboșaru (o achiziție excelentă!) reia fulgerător cu capul, de la 5 metri, dar avem doar iluzia golului, balonul țintind... plasa laterală. Același Toboșaru semiluftează în min. 2 după centrarea harniculuI Văsîi, scăpat din strânsoarea lui Matei. În minutele 10 și 11, portarul David se remarcă la pătrunderea lui Toboșaru și reține centrarea lui Văsâi. Craiovenii sunt în

CRISTI LAZĂR

corzi, careul lor părând o cetate asediată... În min. 18, după o lungă fază de atac, Cr. Sava șutează periculos, dar mingea e deviată, norocos, în plasa laterală. În min. 22, Maier combină cu Văsîi, dar acesta greșește milimetric ținta. Golul plutește în aer. El "cade" în minutul 27: Mohora comite henț în apropierea careului propriu, arbitrul lasă avantaj pentru Zotincă, acesta șutează, Matei respinge in extremis de pe linia porții și Văsîi, atent, reia în plasă de la 8 metri. Gol logic, absolut meritat, după atacuri iuți, cu sens unic! Apoi ratează Văsîi (min. 31), Tâlvan (min. 32) și Maier (min. 40) într-un final de repriză în care elevii lui Nae Ungureanu au șutat o singură dată, mai periculos (prin Ștefănică, min. 36) spre poarta ... șomerului Blid.

Sibienii reapar, după pauză, cu Cătălin Popa în locul lui Mărgărit, care nu jucase rău și căruia îi spunem "La mulți ani!" pentru cei 29 de ani împliniți în 22 septembrie. Registrul tactic se schimbă vizibil. Încercând să egaleze, craiovenii comit greșeala de a ieși la atac, descoperindu-se în apărare. Atât au așteptat interiștii... În min. 52, Toboșaru îi face paravan lui D. Zotincă și acesta trage cu sete, plasat, de la 17 metri, fără speranțe pentru David:

continuare în pag. 4

Mircea BIȚU

Minutul 91

Cu buze galbene și cu privirea castanie

Așa am ascultat meciurile etapei a șasea a Diviziei naționale. O etapă cu goluri multe pentru cei care știu să numere din doi în doi și să se închine la cine trebuie. Vorba evreului N. Steinhardt, devenit român ortodox prin suferință: când vaca mănâncă iarbă, iarba se transformă în carne de vacă, iar atunci când pisica mănâncă pește, peștele se transformă în carne de pisică. În fotbalul nostru am ajuns să nu mai știm care-i vaca și care-i pisica, nici care-i iarba și care-i peștele. Totul a devenit o apă și-un pământ, cu trei puncte la victorie sau fără ele. Mie îmi place fotbalul ca spectacol și nu ca pronosport, dar, din păcate, la noi, acesta a început, de o bună bucată de vreme, să fie o loterie penibilă, un fel de bingo dirijat de analfabeți. Acum nu mai controlează șmecheriile primii secretari, secretarii CC al PCR și neamurile lor, ci "sponsorii" de culori diferite, predominant fiind - curios - negrul vinețiu. Așa ne trebuie dacă, în loc să învățăm o mèserie bănoasă, ne-am dus la școală.

✦ **Universitatea Craiova-Steaua 1-1 (1-0)**. L-am văzut la tv, așa că nu mă poate nimeni convinge că n-a fost la pace. Poate asta l-a și enervat pe arbitrul Aron Huzu și a dat cu cartonașe în farsori: dacă tot v-ați înțeles, jucați măcar domnește. Au înscris: Craioveanu (12), respectiv Panait (53). ✦ **Rapid - F.C. Național 2-1 (2-0)**. Dacă nu arbitra Ad. Porumboiu, ziceam că a

continuare în pag. 4

Peluza a III-a

CONSERVE

Un peluzist pus pe meditații făcea observația pertinentă că deschizând televizorul este ca și când ai deschide o conservă căreia cineva i-a răzuit eticheta. Nu știi peste ce poți să dai. Poți să dai peste Cornel Pumnea, poți să dai peste Dumitru Graur, poți să dai peste Ionel Stoica. Norocul nostru este că nu dăm peste toți trei deodată. Îi gustăm pe rând într-o ordine stabilită de mai-marii micului ecran.

Sâmbătă seara am dat peste Alina Negesc și peste Victor Bonifaciu. Dar și ei au dat peste noi. Au dat cu știri. Nu chiar cu toate, pentru că Televiziunea noastră nărăvită să calce cu sete unele adevăruri nu-și ascunde metehnele nici în emisiunile închinate sportului.

Omisiunea este sora mai mică a minciunii, pe care redacția Sport a TVR a înfiat-o și o întreține cu încăpățânare și cu cheltuială. Cu cheltuiala onoarei proprii și în disprețul propriei meniri. Rezultatul întâlnirii F.C.Inter - Electroputere Craiova, nu a fost afișat pe micul ecran, fapt care, desigur, ar fi putut să surprindă pe mulți dintre noi, dacă am mai rămas mulți în stare să ne mai mirăm de năzbâtiile și de sărăcia unei instituții ridicole dar țâfnoasă.

Criteriile de selecționare a comentatorilor Televiziunii rămân o taină. Dezavantajat e nu numai telespectatorul care trebuie să suporte glasul Alinei Negesc, dar și crainica însăși, gospodină, femeie în toată firea pusă să bată stadioanele în plin sezon de zacuscă.

Mihai BRATU

Handbal, Divizia B

Masculin

Metalul Copșa Mică - Insped Ploiești 24-15 (10-9)

După o primă repriză echilibrată ca scor, în partea a doua a jocului, elevii antrenați de prof. Gheorghe Bădianu și Viorel Răpciugă (în special portarul Nistor, care a apărat excelent), reușesc desprinderea, câștigând la scor. Autorii golurilor: Căpitanu 8, Barta 6, Luca 4, Cunțan 3, Văleanu 2 și Popa 1. (**I.I.**)

Feminin

C.S.M.Paloma Sibiu - C.S.M. Sf. Gheorghe 18-13 (11-9)

După un joc de factură modestă ca valoare, gazdele reușesc victoria datorită unor acțiuni de atac mai incisive în fața unei echipe care a făcut față doar în prima repriză. Oaspetele au reușit să egaleze scorul (5-5, în min. 18 și 6-6 min. 19), ca apoi să reducă din handicap de la 10-6 la 10-9, însă au căzut fizic în partea a doua a jocului. Gazdele, și de această dată, s-au întrecut în ratări, fie șutând în bară, fie ratând inclusiv 3 lovituri de la 7 m prin Buta (2) și Zavragiu. Este adevărat că oaspetele au ratat și ele 6 lovituri de la 7 m. Au înscris: Codruța Zavragiu 6, Daniela Buta 4, Ana Mohanu 2, Dana Nistor 2, Alexandra Oană 2, Gabriela Irimie 1, Camelia Stroia 1. A arbitrat satisfăcător cuplul făgărășean M. Saveliuc - I. Mihăiță.

I. ILIE

Start în Campionatul național de baschet

ÎN CĂUTAREA "IERBII FIARELOR"

C.S.U. Forest Sibiu - Sportul Studențesc București 101 - 66 (44-40)

După cele două partide reușite cu Floare Tighina se părea că partida cu Sportul Studențesc din prima etapă a noii ediții de campionat urma să fie o simplă formalitate pentru echipierii de la C.S.U. Forest Sibiu. Poate așa au gândit și unii dintre jucători, poate gândurile le erau îndreptate cu prioritate spre cele două foarte dificile partide cu Dinamo Moscova în cadrul "Cupei Koraci", fapt este că echipa gazdă s-a chinuit literalmente o repriză în compania ambițioșilor studenți bucureșteni, nereușind să-și impună jocul și să-și etaleze valoarea și cunoștințele tehnico-tactice evident superioare. Practicând o apărare "romantic desuetă", jucând confuz și ratând din poziții clare, sibienii abia au reușit să înregistreze la pauză un fragil avantaj de 4 puncte pe tabela de marcaj. La pauză antrenorul Mircea Vulc a pornit în căutarea "ierbii fiarelor" pe care a găsit-o rapid "sfărâmând lacătele" ce "închiseseră" fantezia, aplombul și eficiența jocului elevilor săi. Repriza secundă ne-a arătat o cu totul altă echipă, care și-a dominat copios adversarul și l-a îngenunchiat în final, câștigând partida cu o diferență de 35 de puncte.

Partida debutează sub semnul superiorității elevilor antrenorului Mircea Vulc care în min. 3 conduceau cu 9-2 și în min. 5 cu 14-8. O apărare dezlânată, ineficientă, permite oaspeților să revină și numai după 1 minut să preia conducerea cu 1 punct (15-16). Din acest moment Claudiu Muntean - sâmbătă cel mai bun jucător de pe teren - ia jocul pe cont propriu și aduce echipa sibiană în avantaj (23-16, min. 9). Urmează o serie de greșeli în lanț ale gazdelor, studenții bucureșteni conduc în min. 14 cu 4 puncte (25-29) pentru ca, cu două minute înainte de finalul primei părți a meciului oaspeții să înregistreze, din nou, un avantaj de 1 punct pe tabela de scor (34-35). Ultimele două minute aparțin echipierilor de la C.S.U. Forest care termină repriza în avantaj cu scorul de 44-40.

Repriza secundă a adus, parcă, în teren o altă echipă. Lefter, Pelger și Tordai "se trezesc", Viciu, Spânu și Lăpădat, aduc un suflu nou în teren și, în consecință, cei care "fac cărțile" sunt sibienii. Ei conduc în min. 25

continuare în pag. 4

Octavian RUSU

Clasament, Divizia Națională

1. Rapid București	6	5	0	1	10-3	15
2.Petrolul Ploiești	6	4	0	2	14-7	12
3.F.C. Național	6	4	0	2	17-11	12
4.Steaua București	6	3	2	1	11-4	11
5.Dinamo București	6	3	1	2	17-13	10
6.F.C. INTER	6	3	1	2	10-7	10
7.Gloria Bistrița	6	3	1	2	11-10	10
8.Farul Constanța	6	3	1	2	9-10	10
9.F.C. Argeș	6	3	1	2	10-12	10
10.Ceahlăul P.N.	6	2	2	2	10-10	8
11."U" Cluj	6	2	1	3	7-8	7
12.F.C. Brașov	6	2	1	3	5-11	7
13.F.C. Maramureș	6	1	3	2	4-5	6
14.Electroputere	6	2	0	4	6-11	6
15. "U" Craiova	6	1	2	3	5-9	5
16.U.T.Arad	6	1	2	3	5-9	5
17.Oțelul Galați	6	1	2	3	10-15	5
18.Sp. studențesc	6	0	2	4	2-8	2

Etapa viitoare (sâmbătă, 1.10.): Gloria - Farul, FC Argeș - Oțelul, F.C. Maramureș - Petrolul, Electroputere - UTA, F.C. Național - Inter, Ceahlăul - Rapid, U Cluj - Univ. Craiova, Steaua - Dinamo, F.C. Brașov - Sp. studențesc.

SELECȚII LA F.C. INTER

Centrul de copii și juniori F.C.Inter Sibiu organizează acțiuni de selecție pentru copii născuți în anul 1983.

Selecțiile au loc la stadionul "Municipal" marțea și joia între orele 8,30 - 10 și 13,30 - 15 (prof. Mircea Negru).

TOM
SAT TV CABLE SIBIU

Luni, 26.09

16.00 Dinasty (s.) 17.00 M. Meiser (show) 18.00 Știri 18.15 Alungarea creștinilor (do) 19.00 Imagini din Austria (do) 19.55 Mireasa în negru (f.) 21.30 Perla neagră (s.)

Fotbal, divizia A

Liderul stopat la Mediaș

Gaz metan - ICIM Brașov 1-0 (0-0)

Gaz metan: Roșca - Handrea, Fl. Șomfălean, Someșan, Teleabă - Hîncu, Cenan (70, Lazăr), Maier - Cl. Șomfălean (46, Jilăveanu), Niia, Pustai.

ICIM: Turdean - Drăgănoiu, Ologu, Stoica, Achim - Nan (60, Chiric), Ghindaru, Ad. Vasile, Szala - Kerestes, Petruș (65, Marșavela).

A arbitrat Nic. Arghir (Galați).

Raport de cornere: 14-2

Brașovenii au venit la Mediaș în postura de lideri ai seriei a doua, nutrind, probabil, gândul ascuns de a "ciupi" un punct, fapt pentru care, încă de la început s-au baricadat în fața propriului careu de 16 metri. Gazdele au fost într-o zi bună însă, barele și pripeala atacanților echipei gazdă au făcut ca scorul să nu-și proporții. În minutul 6, Handrea șutează violent de la distanță, Turdean este învins, dar... intervine bara; în min. 10, este rândul lui Niia să tragă de la 25 m, portarul oaspeților pare, din nou, învins, dar este salvat de transversală; în min. 33, am notat cea mai mare ratare a reprizei, mingea centrată perfect de Handrea fiind reluată pe lângă poarta de Teleabă, venit în sprijinul ofensivei. Brașovenii au contraatacat sporadic dar destul de periculos, în câteva rânduri Petruș, Nan și Ad. Vasile încercând vigilența lui Roșca. Dar, cea mai mare ratare la propria poartă (!) îi aparține lui Handrea care a fost la un pas de autogol (min. 44).

Introducerea lui Jilăveanu după pauză a dat mai multă consistență atacurilor mediașene și în min. 56, la un fault în careu comis asupra lui Pustai arbitrul dictează fără ezitare lovitură de pedeapsă în favoarea gazdelor. Execută, destul de previzibil, Pustai și Turdean respinge!

Spre lauda lor, mediașenii nu-și pierd cumpătul, se aruncă în atac și, în sfârșit, în min. 58, Niia reușește mult doritul gol: Handrea execută perfect un corner, Pustai reia cu capul, Turdean respinge și Niia înscrie din apropiere.

Până la sfârșit am mai notat ocaziile irosite de Jilăveanu (min. 72 și 85) și Pustai (min. 75).

Liviu BĂNESCU

Modelism - tehnică, sport, artă

Celor ce nu au avut prilejul de a vizita **Salonul de modelism**, găzduit de Cercul Militar Sibiu, trebuie să le amintim că au pierdut un excelent prilej de a admira tot ce este mai frumos şi mai... tehnic în arta modelismului. Dar, în rândurile ce urmează, vom încerca să vă punem la curent cu un sport ce se bucură în ţară de o largă audienţă. Deci, **modelismul** este un sport tehnico-aplicativ în care constructorul modelului participă la concurs conform regulamentului internaţional, care specifică un element obligatoriu: concurentul trebuie să fie şi constructorul modelului. Dar, să vedem ce înseamnă modelismul din punct de vedere constructiv. Este reprezentarea la o scară micşorată a unui complex de mecanisme din diferite domenii de activitate, ca: aviaţie, auto, marină, nave spaţiale, rachete, transporturi feroviare sau instalaţii aferente acestora. Activitatea de construcţii are un rol deosebit în formarea personalităţii sportivului, având ca scop final: cunoaşterea trăsăturilor de bază ale producţiei mondiale; noile procese tehnologice; noi materiale; utilizarea corectă a uneltelor şi a aparatelor de măsură şi control.

Marginalii la un "salon"

Construcţia modelelor, de la cele mai simple, pentru începători, şi până la cele mai complexe ale avansaţilor este totodată o excelentă şcoală pentru educarea atenţiei, spiritului de observaţie şi preciziei de lucru, căci sportivii sunt dornici să-şi vadă propriul model competitiv şi în concurs, unde vor urmări şi observa cu atenţie influenţa pe care o are orice modificare adusă modelului construit, vor observa influenţa factorilor de mediu asupra modelului şi vor căuta să remedieze erorile făcute pentru ca să ajungă la un model cu performanţe deosebite.

Activitatea de iniţiere în modelism pentru elevi se organizează prin Clubul Copiilor şi Elevilor, club ce asigură folosirea în mod util a timpului liber şi permite formarea unor deprinderi tehnico-aplicative care pot hotărî orientarea lor şcolară şi profesională.

Modelismul este constituit ca ramură sportivă desfăşurând activităţi competitive pe baza regulamentelor federaţiilor internaţionale de profil. Coordonatorul activităţii pe plan naţional este Federaţia Română de Modelism, pe plan judeţean activităţile fiind coordonate de Oficiul Judeţean pentru Tineret şi Sport prin comisia de Aeronautică şi Modelism. Modelismul organizează pentru unele ramuri campionate mondiale, europene, balcanice, naţionale, judeţene şi locale, acordându-se pentru primii 3 clasaţi titluri de campioni; pentru alte ramuri sau clase se organizează concursuri internaţionale sau naţionale, iar sportivii care au îndeplinit un număr de puncte sunt recompensaţi cu medalii.

Activitatea de modelism se desfăşoară pe ramuri cum sunt: **Aeromodelism, Automodelism, Navomodelism, Rachetomodelism** şi **Modelism feroviar**, care se desfăşoară pe clase, grupe şi categorii.

În numărul viitor al săptămânalului nostru vom prezenta AEROMODELISMUL.

Ilie IONESCU

Un sibian în America

"Totdeauna cel mai greu meci este următorul"

Nu există bucurie mai mare, când eşti departe de ţară, ca întâlnirea cu un prieten. Revederea, după mulţi ani, cu Gelu Barna a fost emoţionantă pentru amândoi. Ne trezeam întrebând şi vorbind în acelaşi timp. El mă întreba despre cunoscuţii din Sibiu (despre Iosif Kucerak, Vasile Cârstea, zis Manga, George Mierluţ şi alţii), eu mă interesam cum se descurcă el în această ţară cât un continent care este SUA. M-a invitat la el acasă, am fost împreună, în toiul nopţii şi mi-a arătat celebrul Beverly Hills, iar a doua zi m-a dus să văd "Universal Studios", un alt oraş mirific situat în inima Los Angeles-ului, cea mai mare cetate mondială a filmului, unde totul este trucat. Şi, bineînţeles, nu se putea să nu ne întâlnim şi aici cu români de-ai noştri: cu nimeni alţii decât cu vechii prieteni Mircea Lucescu şi Radu Nunweiller. Cu doi împătimiţi în ale fotbalului, priveam clădirile din cauciuc şi grădinile din carton, dar vorbeam tot despre fotbal. Eram, cu toţii, în euforia victoriei asupra Columbiei şi dădeam pronosticuri optimiste pentru întâlnirea cu Elveţia. Cel mai rezervat s-a dovedit a fi fostul selecţioner al reprezentativei noastre, Mircea Lucescu: "Nu ziceţi hop, până n-am sărit. Întotdeauna cel mai greu joc este cel care urmează. Elveţienii sunt periculoşi tocmai pentru că nu le acordă nimeni vreo şansă. Ei n-au nimic de pierdut, dar totul de câştigat".

De spusele lui aveam să-mi amintesc mai târziu...

Mircea LUDOŞAN

În imagine: Mircea Lucescu, Mircea Ludoşan şi Radu Nunweiller pozând pentru... posteritate.

Fotbal, Divizia C

Victorii pe linie ale gazdelor

● **Şoimii COMPA - Carpaţi 6-1 (3-0).** Cu o nouă conducere tehnică la timonă, cu un inedit, exigent, profesionist şi motivat preşedinte al secţiei de fotbal, campioana "en titre", evoluând extrem de sigur, dezinvolt şi mult mai aproape de valorile lotului avut la dispoziţie, a învins la scor o parteneră de întrecere care - spre cinstea ei - şi-a apărat cu abnegaţie şi dârzenie şansele, oferind împreună cu învingătoarea, numerosului public prezent, un spectacol agreabil, cursiv şi bine structurat, disputat în limitele celei mai depline sportivităţi. Cum era şi firesc echipa gazdă a atacat din primul până în ultimul minut al partidei, trecându-şi în cont în afara celor 6 goluri, alte numeroase şi mari ocazii de a înscrie (10 în primele 45 de minute), ratate pe rând de V. Armenean, H. Hila, A. Muntean, E. Trifu, D. Mihăilă, I. Toader, M. Stoica şi E. Bîrsan. Agniţenii au irosit, la rândul lor, trei bune situaţii prin A. Moldovan, C. Oliu şi D. Şiia. Golurile acestei perioade au fost realizate de A. Munteanu (min. 7), bine lansat spre buturile adverse de H. Hila, tot el în min. 36 din lovitură de la 11 m şi H. Hila în min. 42, care a transformat cu o puternică lovitură de cap, cornerul precis executat de Bîrsan. Mult mai echilibrată, repriza secundă debutează cu golul înscris în min. 47 de E. Bîrsan (dintr-o lovitură de la 18 m trimisă magistral pe lângă zid), pentru ca tot el în min. 64 să expedieze balonul în bara transversală. De notat că în min. 62, portarul gazdelor, Achim salvează plonjând temerar la picioarele lui Oliu. În min. 75 profitând de o nesincronizare a defensivei agniţene I. Toader marchează din careu al cincilea gol al campionilor. În min. 77, D. Şiia trimite mingea spre gol, dar Achim o deviază în corner. După două parade spectaculoase ale portarului din Agnita, C. Sima driblează nonşalant în min. 84, trei adversari şi de la 14 m catapultează balonul în poartă. Un minut mai târziu D. Şiia transformă cu siguranţă un penalti, acordat pentru faultul comis asupra lui C. Oliu. Cu două minute înaintea fluierului final M. Stoica se opune şutului de gol a lui S. Florea, deviind mingea în corner, rămas însă fără urmări practice pe tabela de marcaj. Raport de cornere 11-9 în favoarea învingătorilor, din rândul cărora am apreciat evoluţiile peste medie ale lui A. Munteanu, H. Hila, C. Toader, E. Trifu, V. Armenean şi E. Bîrsan. De la oaspeţi s-au distins fraţii C. şi I. Oliu, D. Părău, I. Pavel şi D. Şiia. În limitele corectitudinii arbitrajul prestat de sibianul O. Bran, ajutat la linie de N. Suciu şi A. Biro, din Mediaş. ● **Cedonia - Unirea 3-1 (1-1).** După o primă repriză egală şi echilibrată, în care gazdele au deschis scorul în min. 15 prin A. Mihuleţ şi ocnerii au egalat în min. 35 prin C. Tomuţă, au urmat numeroase atacuri la poarta oaspeţilor, soldate cu golurile înscrise de Mihuleţ în min. 80 şi A. Constantin (min. 81 din penalti). ● **Romanofir - Construcţii 3-1 (1-1).** Textiliştii au deschis scorul în min. 10, când D. Iancu transformă cu lejeritate o lovitură de pedeapsă. Zece minute mai târziu oaspeţii restabilesc egalitatea, în urma golului reuşit de I. Floca. Mai proaspeţi în partea a doua a întâlnirii, tălmăcenii reuşesc să se detaşeze în final, graţie golurilor marcate în min. 74 şi 87 de D. Iancu şi I. Fiţea. ● **Vitrometan - Carbomet 4-0 (1-0).** În chiar primul minut al partidei sticlarii reuşesc să puncteze prin veteranul M. Ţiglariu. Dominând copios în repriza secundă ei se vor detaşa categoric în urma reuşitelor individuale ale lui D. Panaitescu din min. 54 şi 70 şi cea a lui M. Dabai din minutul 67. ● **Sparta - Textila 4-0 (2-0).** În vervă deosebită de joc, lidera clasamentului a învins confortabil adversara din Cisnădie, în urma golurilor realizate de M. Părău (min. 3), K. Szoke (min. 38), C. Jiga (min. 67) şi C. Ciurar (min. 82). ● **CFR Retezat - Record 1-0 (0-0)** Confruntare de bună calitate pe terenul feroviarilor, unde oaspeţii deşi au controlat ostilităţile în primele 45 de minute, n-au reuşit să-şi materializeze superioritatea din câmp pe tabela de scor. Mai proaspeţi, lucizi şi insistenţi în repriza secundă sibienii domină şi înscriu prin T. Săraru în min. 67, golul victoriei. ● **Mecanica - "U" Hidrosembraz 4-1 (2-0)** Formaţia din Mârşa a realizat cea mai bună partidă a sa din acest sezon competiţional. După o evoluţie de excepţie ea s-a impus surprinzător de categoric de unsprezecele studenţesc, aflat încă în procesul de căutare şi cristalizare a propriei personalităţi. Autorii golurilor: I. Holom (min. 36), E. Drăguşin (min. 40) şi L. Tarcea (min, 62 din penalti şi 87) pentru învingători, respectiv R. Luca min. 85 din lovitură de la 11 m. ● **Geromed - Textila M. 3-1 (1-0)** Au înscris: Sorin Bungiac (min. 18), L. Mărginean (min. 48) şi N. Groza (min. 80) pentru învingători şi V. Hanzi (min. 70) pentru textilişti.

V.M.

Clasament

1. Sparta M.	6	6	0	0	25-7 18
2. Mecanica M.	6	5	0	1	16-6 15
3. Şoimii Compa	6	4	0	2	18-6 14
4. Geromed	6	3	2	1	8-5 11
5. Record	6	3	1	2	12-9 10
6. "U" Hidrosembraz	6	3	1	2	13-14 10
7. Construcţii	6	3	0	3	8-8 9
8. Vitrometan	6	2	1	3	10-10 7
9. Romanofir T.	6	2	1	3	9-11 7
10. CFR Retezat	6	2	1	3	5-8 7
11. Cedonia S.	6	2	1	3	6-14 7
12. Unirea O. Sib	6	2	0	4	10-11 6
13. Textila C.	6	2	0	4	7-12 6
14. Carbomet C.M.	6	2	0	4	11-21 6
15. Carpaţi Ag.	6	1	0	5	9-16 3
16. Textila M.	6	1	0	5	8-17 3

Fair-play

Dicţionarul de neologisme, ediţia a III-a din 1978 înregistrează termenul fair-play astfel: acceptarea şi respectarea loială a regulilor (într-un joc, într-un sport, în afaceri). Deşi corectă, definiţia ne pare azi săracă, atât ca zonă de aplicabilitate, cât mai ales ca varietate de înţelesuri. Căci odată cu universalizarea sportului, ea devine o noţiune tot mai populară extinzându-se asupra fenomenului socio-uman în ansamblu şi căpătând sensuri şi valenţe care depăşesc cu mult aspectul iniţial bazat pe respectul regulamentelor sportive.

Am spune chiar că fair-play în sport e ceea ce ne rămâne de făcut după ce am dat respectul cuvenit regulilor, ceea ce înseamnă un salt calitativ de la litera la spiritul legii.

Eminentul om politic Jawaharlal Nehru cerea tineretului indian "să joace în spiritul jocului". Fondatorul statului pakistanez, Mohammed Ali Jinah spunea: "să învingi nu-i mare lucru; ceea ce contează e strădania şi spiritul care mână efortul, tenacitatea ţelului şi devotamentul faţă de ideal, ca şi hotărârea de a nu abandona, de a pierde şi de a te ridica din nou - iată lecţia pe care ne-o dă sportul".

Şi dacă lecţia e bine însuşită, ea poate deveni, pentru sportivii de oriunde şi oricând, şi nu numai pentru ei, un fel de a fi, un mod (englezesc) de comportament ("way of behaving"), un stil de viaţă, ba chiar o efervescentă pasiune (franţuzească) sufletească ("mouvement de l'âme").

Exprimând iniţial ceea ce se cheamă "jocul curat", fair-play-ul s-a identificat cu însăşi legea morală a sportului şi, fiindcă se manifestă ca spirit viu, prin acţiuni concrete, de multe ori spontane, a trecut de la concept la atitudine morală.

Laureatul Premiului Nobel pentru literatură, Albert Camus recunoştea: "Sportului îi datorez tot ceea ce ştiu mai sigur despre morală şi obligaţiile oamenilor. Nu-mi simt conştiinţa pură decât atunci când sunt pe stadion".

Valenţele morale ale sportului pot fi nuanţate cu aspecte estetice şi chiar filosofice:

Jean d'Ormesson presupune că "nu există activitate mai kantiană decât sportul, întrucât a-l întrece pe adversar înseamnă, înainte de toate, a te învinge pe tine însuţi, a trişa cu adversarul înseamnă a te păcăli pe tine, înseamnă a-ţi refuza de bunăvoie singura victorie care contează cu adevărat".

Valer NISTOR

PROGRAM TV

Luni, 26 septembrie

13,00 Interferenţe 14,00 Actualităţi 14,10 TVR Iaşi 14,50 TVR Cluj-Napoca 15,30 Film serial documentar 16,00 Actualităţi 16,10 Avanpremiera TV 16,25 Turism şi agroturism 17,00 Emisiune în limba maghiară 18,30 Desene animate * Candy Candy 19,00 De luni până luni 19,30 Film serial * California visează (SUA) 20,00 Actualităţi 20,40 Publicitate 20,45 Teatru TV. Cu dragostea nu-i de glumit 22,30 Transfocator 23,00 MTV 23,30 Actualităţi 23,55 Cultura în lume 0,25 Repriza a treia

Marţi, 27 septembrie

7,00 TVM * Telematinal 10,00 Actualităţi 10.05 Calendar 10,20 Desene animate 10,50 Limbi străine * Franceza * Engleza 11,50 Generaţia temerarilor 12,20 Film serial * Mala Mujer 13,10 1001 Audiţii 14,00 Actualităţi 14,10 TVR Iaşi 15,00 Fotbal: Dinamo Bucureşti - Trabzonspor (Turcia) 16,50 Video-clipuri 17,00 Convieţuiri 18,00 Totul despre muzică 18,30 Desene animate * Candy Candy 19,00 Clio 19,30 Film serial * California vizează (SUA) 20,00 Actualităţi 20,40 Publicitate 20.45 Telecinemateca * O să vină tâlharul (SUA, 1973) 22,55 Reflector 23,25 Actualităţi 23,40 Rocada nebunilor 0,20 Gong!

Miercuri, 28 septembrie

7,00 TVM * Telematinal 10,00 Actualităţi 10,05 Calendar 10.20 Desene animate 10.50 Videolexicon 11,50 Tezaur subteran 12,15 Film serial * Mala Mujer 13.05 1001 Audiţii 14,00 Actualităţi 14,10 TVR Iaşi 15.05 TVR Cluj-Napoca 16.00 Actualităţi 16,10 Magazin sportiv 17,00 "Lotca de Aur" - Brăila, 1994 17,15 Alfa şi omega 18,00 De la lume adunate... 18,30 Desene animate * Candy Candy 19,00 Timpul Europei 19,30 Film serial * California visează 20,00 Actualităţi 20,25 Film serial * Dr. Quinn 21,30 Steaua Bucureşti - Hajduk Split 23,20 Confluenţe 23,50 Actualităţi 0,10 Întâlnirea de la miezul nopţii 0,50 Fotbal: Benfica Lisabona - Anderlecht Bruxelles

Joi, 29 septembrie

7,00 TVM * Telematinal 10,00 Actualităţi 10,05 Calendar 10,20 Desene animate * Eroi îndrăgiţi de copii 10,50 Limbi străine * Engleza americană * Germana 11,50 Allan Houser 12,15 Film serial * Mala Mujer 13.05 1001 Audiţii 14,00 Actualităţi 14,10 TVR Iaşi 15.05 TVR Cluj-Napoca 16,00 Actualităţi 16,10 Divertisment internaţional 17,00 Sub semnul întrebării 18,00 Cronografii 18,25 Desene animate * Candy Candy 18,50 Tragerea obişnuită Expres şi multiplă Loto 19,00 Medicina pentru toţi 19,30 Film serial * California visează 20,00 Actualităţi 20,40 Publicitate 20,45 Film serial * Ludwig (Italia). Ultimul episod 21.45 Studioul economic 22,25 Memorialul durerii 23,40 Actualităţi 24,00 Film serial * Forsyte Saga

Vineri, 30 septembrie

7,00 TVM * Telematinal 10,00 Actualităţi 10,05 Calendar 10,20 Desene animate * Eroi îndrăgiţi de copii 10,50 Curcubeu 11,50 MTV 12,20 Film serial * Mala Mujer 13,10 1001 Audiţii 14,00 Actualităţi 14,10 TVR Iaşi 14,55 TVR Cluj-Napoca 15,40 Nigeria, azi 15,50 Tradiţii 16,15 Actualităţi 16,25 Din lumea afacerilor 16,45 Pompierii vă informează! 17,00 Emisiune în limba germană 18,00 Pro patria 19,00 Film serial * Casa Eliott 20,00 Actualităţi 20,40 Publicitate 20,45 Tezaur folcloric 21,25 Publicitate 21,30 Film artistic * Malibu Road 2000 (SUA, 1992) 22,55 Viaţa parlamentară 23,25 Actualităţi 24,00 Melodii de neuitat 0,25 MTV 0,55 Cinematograful de noapte * Senzaţie (SUA)

Sâmbătă, 1 octombrie

7,00 Bună dimineaţa... de la Iaşi 9,00 Calendar 9,10 Ba da, ba nu! 10,00 Film serial pentru copii * Lassie 10,30 Pas cu pas 11,30 Ecranul 12,30 Povestea vorbei! 13.00 1001 Audiţii 14,00 Actualităţi 14,10 Turnul Babel * Invitată Corina Chiriac * Desene animate * Filme seriale * Rugby 18,30 Mapamond 19,00 Imagini din R.P. Chineză 19,15 Teleenciclopedia 20.00 Actualităţi 20,40 Publicitate 20,45 Fotbal: Steaua - Dinamo 22,30 Film serial * Mancuso de la FBI 23,25 MTV 23,45 Film serial * Hunter 0,40 Actualităţi 1,00 Concert "Nazareth"

Duminică, 2 octombrie

8,00 Bună dimineaţa! 9,00 Calendar 9,10 Clubul lui Guliver 10,00 Film serial pentru copii * Fantastica familie Mellop 10,30 Lumină din lumină 11,30 Viaţa satului 13,00 Din albumul celor mai frumoase melodii populare 13,30 Atlas 14,00 Actualităţi 14,10 Poşta TV 14,20 Video magazin. Dincolo de... Echinocţiu! * Desene animate * Serialul emisiunii * "Unde-i iubirea de astă vară" * Umor * Solişti de muzică uşoară care ne-au vizitat ţara * "Rapsodii de toamnă" 17,50 Serial SF 18,45 A doua Românie 19,15 Robingo 19,55 Publicitate 20,00 Actualităţi 20,35 Publicitate 20,40 Film artistic * Malibu Road 2000 (SUA, 1992) 22,20 Tragerea Loto Specială 6/49 şi Concurs Pronosport 22,30 Arhitectură şi geografie sacră 23,30 Actualităţi 23,45 Maeştri ai cântului 0,50 Pe ultima sută de metri

MAPAMOND ✦ SPORT ✦ MAPAMOND

"Se pare că așa mi-a fost scris"

Întâi s-a spus că-i o banală operație de menisc. Apoi s-a vorbit de o ruptură de ligamente fără consecințe deosebite. Apoi, medicii au devenit mai circumspecți și mai rezervați în declarații. Totuși, înainte de turneul final al Campionatului Mondial din SUA, s-a zvonit că **Marco Van Basten** - căci despre el este vorba - va putea juca. Chiar Marco declara: "Vreau să merg cu lotul olandez în SUA chiar dacă voi juca doar 10-15 minute la sfârșitul meciurilor". Dar, tot atunci, Vincenzo Picolini, preparatorul fizic al lui AC Milan, a exclus posibilitatea ca Van Basten să joace și previziunile acestuia s-au adeverit. Nu numai că n-a putut juca, dar a fost supus unei noi operații (a câta?) la genunchiul cu pricina și vor urma alte luni lungi de așteptare, de exerciții de reeducare, de speranțe și incertitudine. Unul dintre cei mai mari fotbaliști ai lumii, de trei ori desemnat nr.1 în Europa, se pare că va părăsi gazonul într-un anonimat deplin. Născut la 31 octombrie 1964, Van Basten nu va mai reuși, probabil, să redevină acel atacant de excepție, prompt în intervenții și necruțător cu portarii adverși. După mai bine de un an de inactivitate e greu de crezut că, la 30 de ani, va reveni la forma lui maximă.

- Cum stai cu psihicul, Marco?

"Destul de prost. În cursul săptămânii mai merge, dar duminica e groaznic. Mie mi-a plăcut întotdeauna să joc și să câștig, iar acum sunt nevoit să privesc neputincios la coechipierii mei de la AC Milan. Când înscriam goluri în fața a 70.000 de spectatori simțeam o satisfacție imensă. Acum n-am decât regrete".

- Crezi că vei reveni pe gazon?

"Trebuie să cred, să sper, altfel ar trebui să mă sinucid. Poate că această probă de tărie morală îmi era necesară. Poate că așa mi-a fost scris".

- Intenționezi să rămâi tot în Italia?

"Bineînțeles, la noi, în Olanda, fotbalul este slab plătit, nu poți face avere din el. Acesta este motivul pentru care cei mai buni fotbaliști merg să joace la Ajax Amsterdam, care este o adevărată rampă de lansare a fotbaliștilor spre campionatele puternice ale Europei".

- Nu se poate spune că la AC Milan n-ai avut motive de satisfacție...

"Adevărat. Din 1987 până în momentul accidentării am câștigat toate trofeele posibile: campion al Italiei, golgeter, de 3 ori "Balonul de aur", trofeul "World Player 1992", Cupa Campionilor Europeni, Cupa Intercontinentală. Au fost ani buni și pentru mine și pentru AC Milan".

- Perioada aceasta a coincis cu prezența la conducerea tehnică a antrenorului Arrigo Sacchi și, totuși, lumea spune că plecarea lui se datorează, în mare măsură faptului că ați intrat în conflict...

"Nu-i adevărat. Sacchi a stat patru ani la Milan și o atât de lungă perioadă duce la uzarea relațiilor.

N-am fost singurul care am simțit acest lucru. Se impunea venirea unui antrenor nou, cu alt stil de lucru, cu o altă concepție tactică. Sacchi punea un accent prea mare pe tactica echipei, încorsetând jucătorii în tiparele lui. Capello ne-a dat mai multă libertate de inițiativă în joc,apreciind artificiile tehnice".

- Deci, consideri că Sacchi e un antrenor mai slab decât Capello?

"Nu mai slab, dar mai puțin sclipitor. Apreciez la un antrenor personalitatea, capacitatea de a te convinge că are dreptate. Un asemenea antrenor este Johan Cruyff. A fost un mare jucător și a devenit un excelent antrenor. Nu spun asta pentru că-i olandez de-al meu, dar este și un om deosebit".

- Te gândești să ajungi și tu antrenor?

"Deocamdată mă gândesc că voi mai putea juca".

- Totuși, AC Milan de astăzi pare o echipă mai puțin puternică, mai nesigură, care poate fi bătută. Sunt destui care-l contestă pe Savicevici...

"Savicevici este un jucător mare, cu o excelentă tehnică individuală, dar trebuie lăsat să joace fără sarcini precise, din instinct. În urmă cu câțiva ani așa ceva era de neconceput la Milan. Sunt fotbaliști făcuți să-și pună talentul în slujba echipei și alții pentru care să joace întreaga echipă. Savicevici face parte din a doua categorie".

- Unii conducători ai cluburilor italiene se plâng că a scăzut numărul spectatorilor de când televiziunea transmite mai multe meciuri. Ce părere ai?

"Milanul a avut și va avea întotdeauna spectatori. Suporterii noștri vin și la stadion și se uită, încă o dată, la meci, la televizor".

- Dar dacă, totuși, nu vei mai fi același atacant redutabil, după această lungă perioadă de inactivitate...

"Nu știu. Nu pot să mă gândesc la asta. Uneori, noaptea, visez că înscriu goluri și mă trezesc țipând de bucurie. Nimic nu-i mai frumos ca golul în fotbal și nu mă văd ca jucător de mijlocul terenului, servindu-i pe alții. Marco Van Basten va mai face clipe grele portarilor!"

(În foto: *Marco Van Basten, în 1992, cu trofeul acordat celui mai bun fotbalist al lumii*)

Glorie și decădere: Olympique Marseille

Creat în 1898, clubul Olympique de Marseille este unul dintre cele mai cunoscute și cu cei mai mulți suporteri în Franța, care, de-a lungul anilor, a avut un cuvânt important de spus pe plan național: campion al țării în 1937, 1948, 1971, 1972, câștigător al cupei în 1924, 1926, 1927, 1935... Din anii 70, însă, echipa din marele port a intrat într-un prelungit anonimat până când, un om de acțiune, tânăr și ambițios, care a făcut avere prin propria inteligență și putere de muncă, a hotărât să-și lege destinul de cel al lui Olympique. Acesta este Bernard Tapie, care a promis, în 1987, când a devenit președintele clubului, că în trei ani va face o formație competitivă pe plan internațional. Și, într-adevăr, chiar mai repede decât și-a propus, Olympique a devenit lidera fotbalului francez, câștigând campionatul 5 ani consecutiv (1989, 1990, 1991, 1992, 1993) și chiar Cupa Campionilor Europeni, în 1993. Olympique devenise un adevărat simbol al reușitei, francezii vrând să demonstreze că pot să-i egaleze și chiar să-i întreacă pe italieni și că Tapie nu-i cu nimic mai prejos decât Berlusconi, "părintele" lui AC Milan. La Marseille au fost aduși, în ultimii ani, pe bani grei, numai fotbaliști de mâna-ntâi, dacă ar fi să-i amintesc doar pe: Tresor, Paulo Cesar, Jairzinho, Pantelici, Alonzo, Yazalde, Six, Genghini, Giresse, Klaus Allofs, Sauzee, Francescoli, K. H. Forster, Tigana, Cantona, Amoros, Mozer, Waddle, Papin, Angloma. La un moment dat, opt dintre oamenii de bază ai reprezentativei franceze erau de la Olympique, ba chiar - cum a fost cazul lui Cantona - unii erau rezerve la club, dar titulari la națională!

Toate mergeau perfect pentru club și pentru Tapie, care (și datorită fotbalului) a câștigat capital politic, devenind deputat și, apoi, ministru. Numai că, în vara anului 1993, a izbucnit scandalul măsluirii meciului de campionat dintre Olympique și Valencienes, a urmat un control financiar și s-au găsit nereguli, au urmat sancțiunile Federației franceze care a retrogradat... campioana țării în divizia B, au venit și sancțiunile FIFA, care i-a interzis echipei participarea la CCE și dreptul de a recruta jucători timp de trei ani...

Încolțit pe toate planurile - politic, financiar, fotbalistic - Bernard Tapie s-a dovedit același luptător tenace, care nu se dă bătut cu una, cu două. Iată-i răspunsurile, în cadrul unui interviu publicat de L'Equipe Magazin, căci nici ziariștii nu l-au menajat.

- Lumea zice că sunteți la pământ pe toate planurile: că v-ați ratat cariera politică, sunteți, pe plan economic, în pragul falimentului și că ați abandonat total fotbalul. Ce-i adevăr și ce-i fantezie?

- Am fost și am rămas un luptător. Numai cei puternici rezistă într-o societate ca a noastră. Cine speră să mă vadă plângând și lăsându-mă sacrificat de cei ce mă urăsc se înșeală amarnic. Am învățat că Pământul nu se oprește în nici o împrejurare și nici nu își accelerează rotirea. La fel, eu, cât voi fi sănătos și în putere, voi lupta cu toate adversitățile și mă voi strădui să înving.

- Se spune că deficitul financiar al clubului a fost de peste 70 milioane franci...

- A fost. O parte am acoperit-o prin vânzarea unor jucători: Boli, Boghosian, Fugier, Stojcovici...

- Chiar așa stând lucrurile, vi s-a interzis să achiziționați jucători...

- Fiscul ne-a dat un termen de trei ani pentru a redresa financiar clubul. Eu cred că o vom face mai repede și-atunci vom putea să aducem, din nou, jucători de valoare. Adevărul este că ni s-a dat o lovitură sub centură când nu am fost lăsați să participăm la Cupa Campionilor Europeni, ediția trecută. Clubul a pierdut 100-120 milioane de franci.

- Ați fost suspendat din activitatea fotbalistică. Vă mai preocupă soarta clubului?

- Bineînțeles, deși Olympique este acum o echipă oarecare, în divizia secundă. Sper, totuși, să facă o figură frumoasă în Cupa UEFA, unde i s-a permis să participe.

- Ce-i va rezerva viitorul acestei formații?

- Singura ei șansă este să acorde credit tinerilor. Să reziste până anul viitor când, cu siguranță, voi deveni primar la Marseille și voi putea pune bazele unei societăți mixte și vom lua totul de la capăt.

- Sunteți un optimist?

- Nu, sunt un realist căruia nu-i este frică de nimeni, pentru că am pornit de jos și am ajuns unde sunt prin eforturi personale. N-am avut nici avere, nici proptele. Știu ce-nseamnă sărăcia și n-am de gând să mă întorc la ea. Iar Olympique, de vreți, de nu vreți, este unul dintre copiii mei și nu-l pot lăsa pe drumuri...

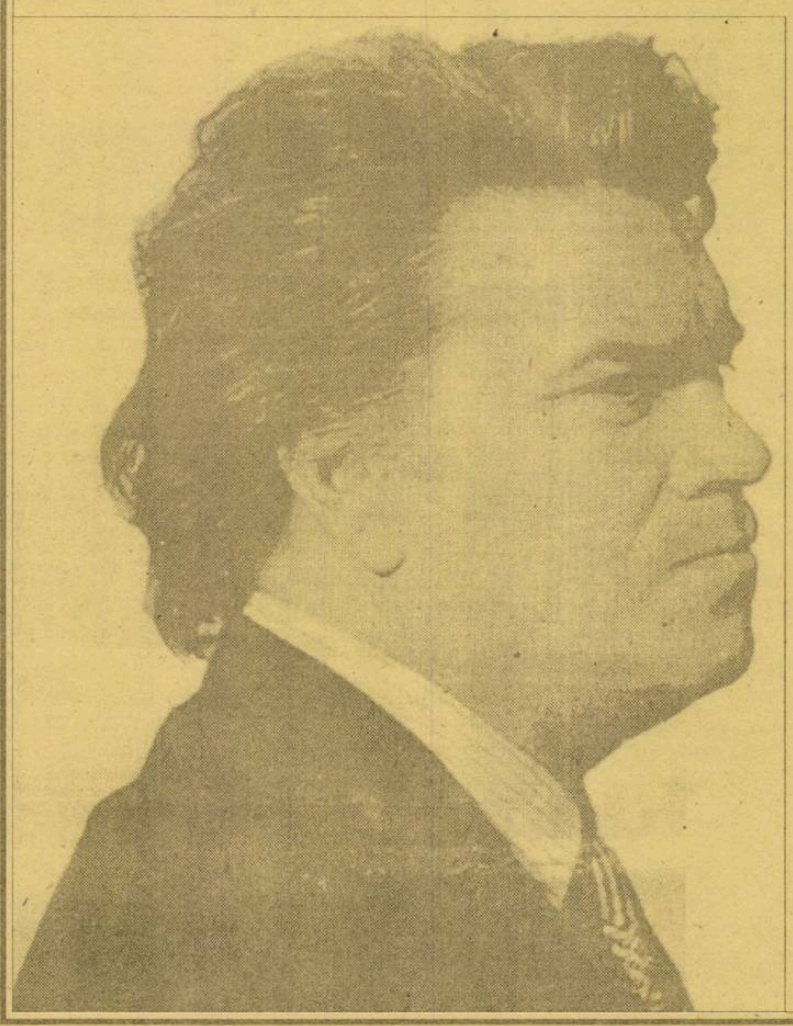

Obrazul subțire cu cheltuială se ține

Este cunoscută rivalitatea dintre cele două puternice cluburi din Milano: Associazione Calcio și Internazionale. Nici nu-i de mirare, de vreme ce FC Inter Milano a fost creat, la 8 martie 1908, de un grup de chibiți desprins dintre cei ce susțineau pe A.C. (ce ființa încă din 1899). Dacă A.C. avea culorile roșu-negru tricourile și chiloți albi, Interul și-a ales tricourile în dungi negre-albastre, chiloți negri (sau albaștri). De la începutul secolului și până în zilele noastre, temperamentalii suporteri milanezi au fost și au rămas împărțiți în două tabere rivale, această rivalitate transmițându-se din tată-n fiu, rare fiind cazurile în care un interist să fi trecut în rândurile susținătorilor lui AC.

Nu vă uitați că seamănă cu... Răzvan Theodorescu! Este unul dintre cei mai mici suporteri ai echipei italiene A.C. Milan.

Cert este faptul că, după perioada de supremație a Interului, în anii 60 - când au jucat aici marile vedete: Sarti, Burgnich, Picchi, Facchetti, Guarneri, Suarez, Mazzola, Corso, Jair - a urmat "epoca" lui A.C. - unde, de asemenea, n-au lipsit stelele: Trapattoni, Altafini, Rivera, Amarildo, Schnellinger, Hamrin, Paolo Rossi, Hateley, până la internaționalii de astăzi: Gullit, Baresi, Maldini, Costacurta, Boban, Donadoni, Savicevici, Van Basten.

Această permanentă luptă pentru întâietate a fost benefică, atât pentru cele două cluburi, cât și pentru fotbalul italian. La această oră AC Milan este mai bine plasat pe plan intern și internațional, dar cei de la Inter sunt la pândă, gata în orice moment să treacă în frunte. Da, dar la Internazionale există o adevărată industrie a fotbalului. Vreți să aflați, spre exemplu, organigrama clubului numai la nivelul copiilor, juniorilor și tineretului? Iat-o:

- superintendent: Renzo Rovatti
- responsabil organizatoric și administrativ: Alberto Rovatti
- responsabil tehnic: Giampiero Marini
- consultant pentru raporturile cu societatea care sponsorizează: Giancarlo Balzaretti
- antrenori: 8
- medici: 6
- masori: 9
- delegați: 12
- magazineri: 3
- preot:1

Aceștia se ocupă de jucătorii celor 9 echipe (de la 10 ani, la 19 ani), fără a-i mai pune la socoteală pe cei ce au sarcina întreținerii celor 4 terenuri pe care se antrenează și joacă acestea.

Merită să cheltuiești o groază de bani cu atâția jucători, dintre care mulți nu vor ajunge niciodată fotbaliști de prima divizie? "Sigur că merită" - răspunde Giampiero Morini, fost jucător de bază la Inter, în prezent responsabil tehnic al sectorului "speranțe": "În ultimii 15 ani, școala interistă a dat 30 de jucători profesioniști care evoluează în diviziile A și B și 20 în diviziile C1 și C2. Nu-i puțin lucru, mai ales acum, când prețul fotbaliștilor a crescut foarte mult. Ne mai și înșelăm în unele cazuri, dar astea sunt riscurile meseriei. În afară de talent, tinerii au nevoie de multă ambiție și tenacitate pentru a răzbi spre prima garnitură".

În prezent, din lotul echipei de tineret fac parte 22 de jucători. Iată câteva nume: Davide Cecotti, Marco Fortin - portari, Fabrizio Caracciolo, Dario Passoni, Simone Veronese - fundași, Fabio Catalano, Marco Capacchione, Daniele Corona - mijlocași, Salvatore Alongi, Sandro Mazzoni, Renzo Tasso - atacanți.

Să vedem pe care din ei îi vom găsi, peste câțiva ani la Inter, AC Milan sau Juventus...

OLTENII SCĂPARĂ IEFTIN!

urmare din pag. 1

2-0. Fază de kinogramă peste două minute: Văsîi îl serveşte ideal în careu pe Luci Cotora, ajuns vârf, acesta îl fixează cu privirea pe portarul craiovean, dar şutează razant! Dorin Zotincă este acum argintul echipei sibiene. El se află la originea fazei din min. 65, când mingea, ca la biliard, ricoşează din mai mulţi jucători şi **Cătălin Popa**, din poziţia "culcat", reia inspirat în stânga porţii craiovene: 3-0. Galeria şi spectatorii le fac favoriţilor o impresionantă demonstraţie de simpatie. În min. 67, Dănciulescu reuşeşte primul şut pe poarta lui Blid. În min. 72, mare ratare Maier, dar peste trei minute, liberoul **Cristi Lazăr** urcă surprinzător până în jumătatea adversă de teren şi, de la vreo 30 de metri, şutează senzaţional în vinclul porţii lui David. Gol superb de care ne vom aminti şi la... iarnă! La 4-0, Halagian schimbă portarul, spectatorii sunt fericiţi, interiştilor le iese totul şi n-a lipsit mult ca scorul să se majoreze la şuturile lui Cornel Szeghedi (min. 78, reflex David) şi Văsăi (min. 85). O victorie tonică, o victorie eclatantă a frumoasei echipe interiste, care trebuie să confirme şi etapa viitoare, în meciul cu F.C. Naţional. Ce zici Adi Blid?

Raport de cornere: 12-2 Cartonaşe galbene: Zotincă, Tâlvan, L.Cotora şi Glăvan.

Au arbitrat Gheorghe Constantin (Rm.Vâlcea) 7, V. Avram 8 şi V. Angheloiu 6 (ambii din Bucureşti).

Vom reveni asupra acestei frumoase partide în "Tribuna" de marţi.

F.C. INTER: Blid (min. 76, Fl. Cotora) - L. Cotora 7,5, Glăvan 7, Cr. Lazăr 8, Tâlvan 7 - Zotincă 8, Cr. Sava 6,5, Mărgărit 7 (min. 46, C. Popa 7,5), Maier 6,5 (min. 74, C. Szeghedi 6,5) - Văsîi 8, Toboşaru 7,5.

ELECTROPUTERE: David 6 - Tudor 6,5, G. Popescu 6,5, Mohora 6,5, Matei 6,5, Ştefănică 5 (min. 72, Răducanu) - Năstasie 6 (min. 72, Prună), Diaconu 6, S. Zanfir 6,5, Dănciulescu 5 - Albeanu 6.

Campionatul Naţional de călărie
3 titluri de campioni pentru sibieni

Timpul excelent a favorizat desfăşurarea ultimei întreceri oficiale din acest an: finala Campionatului Naţional de călărie - concursul complet.

Întrecerile desfăşurate pe baza hipică a CSM din Sibiu şi pe traseul din pădurea Şopa (Şelimbăr) au reunit la startul celor 3 probe (dresaj, fond şi obstacole) sportivi şi cai de la CSM Craiova, A.S. Bihorul Oradea, Izvorul M. Ciuc, A.S. Bucur Bucureşti, ASA Cluj şi CSM Sibiu. După cele două probe, dresajul şi fondul, pentru ultima probă - obstacole, s-au calificat 2 sportivi la categoria "mijlocie", 6 la categoria "uşoară", 5 la categoria "tineret" şi tot atâţia la categoria "juniori".

Reprezentanţii Clubului Sportiv Municipal Sibiu (antrenor Gruia Deac) au reuşit să cucerească trei din cele patru titluri de campioni naţionali. Iată ordinea primilor trei clasaţi:

Categoria juniori: 1. Adrian Gândilă (CSM Sibiu) cu calul Puma - 76 p; 2. Alin Lăzărescu (CSM Craiova) cu Prut - 78,40; 3. Cătălin Bâldea (CSM Craiova) cu Naum 24 - 111,75.

Categoria "tineret": 1. Adrian Gândilă (CSM Sibiu) cu Kirov - 74,20; 2. Marius Gligor (Bihor Oradea) cu Boreas - 79,20; 3. Alin Savu (CSM Sibiu) cu Ulise - 82,40.

Categoria "uşoară": 1. Mihai Neacşa (Bihorul Oradea) cu Urmaş - 66,20; 2. Claudiu Selişteanu (Bucur Bucureşti) cu Arogant - 68,60; 3. Ioan Ţincu (CSM Sibiu) cu Uliţa - 71,00.

Categoria "mijlocie": 1. Ioan Ţincu (CSM Sibiu) cu Tribut - 72,80; 2. Adrian Gherghina (ASA Cluj) cu Arieş - 80,60.

În pauzele dintre probele de duminică, campioana naţională de dresaj - juniori, Diana Chiriţă, cu calul Udine, a făcut o reuşită demonstraţie, iar multiplii campioni naţionali Mircea Neagu, Alexandru Bozan şi fiul său Răzvan au prezentat caii cu care lucrează la Cluj.

Ilie IONESCU

Minutul 91

urmare din pag. 1

fost cusută cu aţă albă această victorie obţinută de giuleşteni cu două goluri din lovituri de pedeapsă. Nu ştiu care-i părerea lui Dinu. Autorii golurilor: Vlădoiu (32 şi 40 - ambele din 11 m), respectiv Dună (66). ✦ **Dinamo - F.C. Maramureş 2-0 (0-0)**. Cred că băimărenii "au venit de-acasă" şi oborenii i-au iertat de-o bătaie mai zdravănă, aşa cum ştiu ei! Demollari (47) şi V. Moldovan (60) au înscris ca să ia primă. ✦ **Sp. studenţesc - UTA 1-1 (0-1)**. Facem pariu că repetenţii din Regie o să-şi "revină" în retur şi-o să scape de retrogradare? Sunt deja sătul de bancurile astea răsuflate. Măcar dac-ar veni cu ceva nou. Au marcat: Stănici (60, din 11 m), respectiv Dronca (20). ✦ **Farul - Ceahlăul 3-1 (2-0)**. No comment. Cornăţeanu (41), Bănică (44), Barbu (86, din penalty), respectiv Axinia II (52) sunt marcatorii. ✦ **Petrolul - FC Argeş 5-0 (3-0)**. Scor nefiresc, aşa că-mi dă de bănuit. Autorii golurilor: Grigore (8), Toader (18, 42), Zmoleanu (65), Pura (88). ✦ **Oţelul - Gloria 0-0**. S-ar putea să fie pe bune, deşi... ✦ **F.C. Braşov - U Cluj 1-0 (0-0)**. Naştere grea, aproape cu cezariană, gazdele marcând abia în min. 81 prin Caraman.

(n.i.d.)

ÎN CĂUTAREA "IERBII FIARELOR"

urmare din pag. 1

cu 61-43, în min. 30 cu 73-58, iar în min. 32 au deja asigurat un avantaj de 20 de puncte (80-60). Din acest moment jocul capătă mai multă culoare, spectacolul baschetbalistic creşte şi gazdele se îndreaptă sigur spre o victorie la scor, pe care o realizează (101-66), păşind, astfel, cu dreptul în noua ediţie de campionat. Foarte bun arbitrajul cuplului Dumitrache (Bucureşti) - Manolescu (Râmnicu Vâlcea). Pentru C.S.U. Forest Sibiu au înscris: Muntean (23), Tordai (21), Lefter (18), Pelger (13), Alecu (8), Spânu (7), Viciu (4), Lăpădat (4), Kincses (2), Corodi (1).

De la oaspeţi cei mai buni marcatori au fost: Stan (14), Bărbulescu (12), Bărbuică (12) şi Achim (10).

Reamintim iubitorilor baschetului că miercuri, 28 octombrie, de la ora 17.00, C.S.U.Forest Sibiu susţine la Râmnicu Vâlcea prima partidă din turul al II-lea al Cupei Koraci în compania valoroasei formaţii Dinamo Moscova.

Celelalte rezultate ale primei etape a campionatului masculin de baschet, divizia A: West Petrom Arad - Soced Bucureşti 53-67; Universitatea Elba Timişoara - Bihorul Oradea 119-52; Progresul B.R.D. Ploieşti - Rapid Bucureşti 71-67; Farul Constanţa - Dinamo Bucureşti 64-71; Steaua Bucureşti - "U" Cluj 79-72.

Popice, superliga (m)
Foresta Tălmaciu - Electroputere Tg. Mureş 5049 - 4843 (5-1)

Arena din Tălmaciu a găzduit sâmbătă partida din cadrul Campionatului Naţional de popice - superligă (masculin) dintre formaţiile Foresta Tălmaciu şi Electroputere Tg. Mureş. Popicarii tălmăceni, antrenaţi de Gheorghie Ţifrea, au ţinut să facă uitată înfrângerea din etapa trecută de pe arena proprie în faţa lui UNIO S. Mare, reuşind o preţioasă victorie în dauna echipei din Tg. Mureş la o diferenţă de 206 p.d. Dintre cele mai bune rezultate înregistrate le amintim pe cele realizate de: H. Ardac - 890, V. Nicolae - 867, V. Pol - 861 de la gazde, D. Szoverghi - 825, I. Fekete - 842, Sereş - 823 de la oaspeţi.

I. IONESCU

S-a stins din viaţă, la numai 64 de ani, prietenul şi colaboratorul nostru EMIL LĂCĂTUŞ. Înmormântarea, marţi, 27 septembrie, de la domiciliu (str. Oituz nr. 13). Dumnezeu să-l odihnească! REDACŢIA

Mult prea devreme şi prea dureros ne-a părăsit dragul şi blândul nostru frate şi unchi LUNGOCIU PAVEL.

Fam. Lungociu Ioan

ARON HUZU:
"Nici nu mă gândesc să renunţ la arbitraj!"

Interviu în exclusivitate

- Felicitări, domnule Huzu! În primul rând pentru arbitrajul (televizat) de la Craiova...

- Vă mulţumesc. N-a fost un meci uşor de condus, dar - din punctul meu de vedere - el nu mi-a pus probleme deosebite. Observatorul F.R.F., domnul M.C. Ionescu, m-a felicitat. La fel au procedat conducătorii stelişti. Ceva reproşuri a avut Cămătaru, care a susţinut că am fragmentat excesiv jocul. Eu, la rândul meu, susţin că am aplicat strict regulamentul.

- Chiar trebuia eliminat Panait?

- Stelistul mai avea un cartonaş galben, iar faultul care i-a atras roşul a fost extrem de periculos pentru adversar.

- Una peste alta, Universitatea cam înoată...

- Clubul din Bănie e total dezorganizat. Nu ştie dreapta ce face stânga. În plus, o serie de jucători de lot naţional (Stângă, Craioveanu, Papură) se complac în mediocritate. Se simte plecarea lui Geolgău...

- Preluând conducerea lui F.C. Şoimii, renunţaţi la arbitraj?

- Nici în ruptul capului! Am primit funcţia de preşedinte al secţiei de fotbal la insistenţele domnului director general Deac de la S.C. COMPA. Am, zic eu, ceva experienţă în fotbal şi sper s-o valorific la nivelul echipei. Aducerea ca antrenor principal a lui Dan Firiţeanu o consider un câştig. Personal am mare încredere în el!

- Cum au primit jucătorii schimbările de la nivelul conducerii?

- Unii s-au bucurat, alţii au încercat să dea bir cu fugiţii auzind că vom face câte două antrenamente, recuperare, cantonamente etc. Vrem să promovăm, acesta e obiectivul nostru, iar cu jumătăţi de măsură n-am reuşi!

- F.R.F-ul ştie de... avansarea dv.?

- O s-o informez ca să evit interpretările. Sper să fiu în continuare delegat la meciurile din campionatul intern, iar la finele lui octombrie voi arbitra la 3 jocuri în Luxemburg. Pot să vă întreb şi eu ceva?

- Bineînţeles!

- Am văzut sâmbătă, în premieră, pe F.C. Inter în acest campionat. De ce n-aţi mai comentat dv. la staţia de radioamplificare a stadionului?

- Să zicem că nu m-a mai rugat nimeni s-o fac... Mulţumesc pentru interviu, domnule Huzu şi succes!

A consemnat
Mircea BIŢU

Ultima oră

● Cornel Dinu: "Făcând un sumum al comentariilor, lui Crăciunescu i se reproşează că a fost prea sever!? Ce şi cum i-a reproşat impostorul Sdrobiş (tocmai pentru că-l cunosc bine şi eu şi alţii) face parte din spelunca fotbalului nostru şi nu cobor până acolo". Trage tare "Procuroru". ● Tenismenul american Vitas Gerulaitis (40 ani) a decedat subit în locuinţa unui prieten. Se ştia că este consumator de cocaină. În carieră, V.G. a obţinut victoria în 27 de turnee, câştigând 2.778.748 dolari. Şi la ce i-au folosit? ● După degringolada băieţilor, iată că şi handbalistele române s-au făcut de râs la Campionatul European. Aceasta este consecinţa firească a lipsei de interes faţă de handbalul şcolar. ● Brazilianul de culoare Julio Cesar, care a semnat un contract cu clubul Borussia Dortmund, a fost bătut într-o discotecă de un grup de rasişti nemţi. Cesar a trecut în contract o clauză care-i dă dreptul să plece de la echipă dacă va suferi vreo ameninţare sau agresiune. Să vedem ce hotărâre va lua acum. ● După o absenţă de peste un an, Jennifer Capriati (nr. 6 în clasamentul mondial în anul 1991) va reveni pe terenurile de tenis. Ea a urmat o cură de dezintoxicare, fiindcă dăduse în patima consumului de droguri. Sunt curios dacă va mai reveni în elita tenisului mondial ● Ciclistul Detlef Macha (35 ani), triplu campion mondial la urmărire individuală (1978, 1981, 1982) sub tricoul reprezentativei R.D.G., s-a sinucis în locuinţa lui din Erfurt. Redegiştii se pare că-i regretă pe comunişti şi... armata roşie ● În timpul unui turneu întreprins cu reprezentativa Cubei în Argentina, trei handbalişti s-au... rătăcit în Buenos Aires. Azi, mâine, rămâne Cuba fără cei mai valoroşi sportivi.

● "Dinamo mi-a promis casă şi nu mi-a dat. Plus că antrenorul Moldovan m-a făcut să-mi piară cheful. Stătea tot timpul cu gura pe mine şi din ciumete nu mă scotea. Hotărât, am terminat-o cu Dinamo, nu mă mai întorc orice-ar fi!"- zice Vasile Brătianu (II), care a fugit acasă, la Brăila. Dacă se supără, dinamoviştii îl aduc înapoi cu...miliţia.

● După înfrângerea suferită de reprezentativa Ucrainei în faţa celei a Lituaniei, cu 2-0, antrenorul Oleg Bazilevici a fost dat afară. E mai simplu să concediezi un antrenor decât 11 jucători neputincioşi...

● Ion Crăciunescu va conduce, la centru, meciul din Liga Campionilor la fotbal dintre Bayern Munchen şi Dinamo Kiev, programat miercuri. Să-l vedem dacă şi acolo va face pe zmeul - zmeilor.

● La meciul maidanezilor de Bucureşti dintre Unirea Tricolor Obor şi Danubiana, arbitrul Niculae Iordache a încurcat iţele: toată lumea a văzut că a fost bătut de oboreni, dar, culmea, în şedinţa CNN, acesta a zis că nici vorbă de aşa ceva. S-a ales cu 14 etape de suspendare pentru... amnezie. Cu alte cuvinte, şi bătut şi cu banii luaţi.

● Jucătoarea de tenis de masă Olga Nemeş - fugită din România la vârsta de 14 ani - stabilită în Germania, s-a măritat şi în ianuarie va deveni mamă. Fosta româncă are acum 25 de ani şi este legitimată la TSG Dulmen, unde le are coechipiere pe fosta campioană mondială, chinezoaica Ding Yaping şi Nicole Struse. Să fie sănătoasă. (**n.i.d.**)

Clasamente Divizia A

Seria I

Rocar Bucureşti - Portul Constanţa 3-1, Bucovina Suceava - Dacia Brăila 3-2, Poiana Câmpina - Poli Iaşi 0-0, Cetatea Tg. Neamţ - Dacia Piteşti 3-1, FC Rm. Vâlcea - Callatis Mangalia 3-0, Constant CFR Galaţi - Flacăra Moreni 2-0, Steaua Mizil - Metalul Plopeni 0-1, Gloria Buzău - Faur Bucureşti 1-0, Selena Bacău - Acord Focşani 4-2.

1.	Bucovina Suceava	5	4	1	0	9-4	12
2.	Selena Bacău	5	3	1	1	9-5	10
3.	Constant Galaţi	5	3	1	1	7-5	10
4.	Flacăra Moreni	5	2	2	1	8-6	8
5.	Poli Iaşi	5	2	2	1	6-5	8
6.	Cetatea Tg. Neamţ	5	2	2	1	10-9	8
7.	Dacia Piteşti	5	2	1	2	17-9	7
8.	Dacia Brăila	5	2	1	2	10-4	7
9.	Poiana Câmpina	5	2	1	2	7-4	7
10.	F.C. Rm.Vâlcea	5	2	1	2	7-5	7
11.	Faur Bucureşti	5	2	1	2	9-9	7
12.	Metalul Plopeni	5	2	1	2	4-7	7
13.	Acord Focşani	5	2	0	3	10-10	6
14.	Portul Constanţa	5	2	0	3	9-9	6
15.	Steaua Mizil	5	2	0	3	4-6	6
16.	Gloria Buzău	5	2	0	3	3-5	6
17.	Rocar Buc.	5	1	0	4	3-14	3
18.	Callatis	5	0	1	3	6-22	1

Etapa viitoare (miercuri, 28.09): Callatis - Constant, Dacia Piteşti - FC Rm.Vâlcea, Faur - Cetatea, Flacăra - Steaua, Portul - Bucovina, Metalul - Rocar, Dacia Brăila - Poiana, Poli Iaşi - Selena, Acord - Gloria Buzău.

Seria a II-a

Jiul Petroşani - CSM Reşiţa 3-0, Unirea A. Iulia - ASA Tg. Mureş 0-0, GAZ METAN MEDIAŞ - ICIM Braşov 1-0, Jiul Craiova - Poli Timiş 1-2, Gloria Reşiţa - Armătura 2-1, Metrom Braşov - Unirea Dej 1-0, CFR Cluj - F.C. Bihor 1-1, CFR Timiş - Phoenix 4-0, Corvinul - Tractorul 2-4.

1.	Poli Timişoara	5	3	1	1	15-8	10
2.	F.C. Bihor Oradea	5	3	1	1	11-7	10
3.	Gloria Reşiţa	5	3	1	1	5-4	10
4.	ICIM Braşov	5	3	0	2	7-3	9
5.	Metrom Braşov	5	3	0	2	7-4	9
6.	GAZ METAN	5	2	2	1	7-3	8
7.	CFR Timişoara	5	2	2	1	9-5	8
8.	Jiul Craiova	5	2	1	2	10-5	7
9.	Tractorul Bv.	5	2	1	2	9-5	7
10.	Corvinul Hd.	5	2	1	2	13-10	7
11.	ASA Tg. Mureş	5	2	1	2	7-5	7
12.	Jiul Petroşani	5	2	0	3	7-9	6
13.	Unirea A. Iulia	5	1	3	1	3-5	6
14.	CFR Cluj	5	1	3	1	5-8	6
15.	CSM Reşiţa	5	1	2	2	3-7	5
16.	Unirea Dej	5	1	1	3	5-10	4
17.	Armătura Zalău	5	0	2	3	4-16	2
18.	Phoenix B. Mare	5	0	2	3	1-15	2

Etapa viitoare (miercuri, 28. 09): Unirea Dej - CFR Cluj, Poli Timiş - Metrom, Phoenix - Jiul Craiova, F.C. Bihor - Gloria Reşiţa, C.S.M. Reşiţa - Unirea A. Iulia, Armătura - Jiul Petroşani, ASA - Gaz metan, ICIM - Corvinul, Tractorul - CFR Timişoara.

REDEVINE RADU NICULESCU INTERIST PENTRU CĂ DINAMO NU PLĂTEŞTE?

Mult mediatizatul transfer al lui Radu Niculescu la Dinamo Bucureşti este pe cale să devină un bluf. Clubul sibian trebuia să intre deja în posesia primei rate de 100.000 de dolari, dar domnul Petre Buduru - în pofida contractului scris, cu termene clare de plată - umblă cu şoalda. Strâns cu uşa de propriii jucători, cărora, se aude, nu le-a plătit nici primele de victorie pentru meciurile cu Sportul studenţesc şi Electroputere, Consiliul de administraţie al clubului sibian s-a adresat vineri, 30.09, Federaţiei Române de Fotbal şi Ligii profesioniste, cerând: fie plata de către Dinamo a primei rate, fie rezilierea contractului. Mai probabilă este materializarea primei variante. Oricum, un subiect "cald", de urmărit.

Mircea BIŢU

TRIBUNA sporturilor

SUPLIMENT SĂPTĂMÂNAL DE INFORMARE SPORTIVĂ AL COTIDIANULUI INDEPENDENT "TRIBUNA"

Anul IV, nr. 234 | 3.10. - 9.10.1994 | 4 pagini, 100 lei

Foto: Ioan GLIGA

Prof. Florin Halagian şi copilul său de suflet, Cristian Sava

Fotbal, Divizia Naţională

BLID N-A REZISTAT PRESIUNII PSIHICE!

F.C. NAŢIONAL - F.C. INTER 3-1 (2-0)

Primiţi cu huiduieli de bezmeticii "suporteri" ai bancarilor, fotbaliştii sibieni s-au dovedit, pe parcursul primei reprize, extrem de... emotivi şi de neputincioşi. Cel mai afectat a fost "trădă-to-rul" Adrian Blid, luat în tărbacă dă golanii dă Bucureşti, care au reuşit, din nefericire, să-l scoată din mână. Nici urechile lui Halagian n-au fost scutite de "versuri" încropite pe maidan, iar la tribuna zero (!), doi sibieni respectabili, care şi-au permis să se bucure de golul lui Văsîi, au fost prompt ameninţaţi cu bătaia. Cum la toate acestea voi reveni cu amănunte picante în ziarul "Tribuna" de marţi, iată cele mai importante faze ale meciului.

Bucureştenii atacă din start, dar defensiva interistă rezistă. În min. 17, Dună centrează de pe partea stângă, pentru mai multă siguranţă, bănuiesc, Blid boxează, preia micuţul fundaş Liţă, la 18 metri, nimeni nu-l incomodează şi balonul, şutat destul de moale, se duce în plasa porţii sibiene: 1-0. Imediat, oaspeţii au o tresărire de orgoliu, obţin două lovituri de colţ, nefructificate de acelaşi Cătălin Popa (min. 19 şi 22, când T. Petre a respins din faţa propriei porţi). În min. 24 Blid se remarcă la şutul lui Olăroiu, pentru ca, în min. 25, după excelenta pasă a lui D. Zotincă, Văsîi să rămână, în interiorul careului advers, singur cu Colceag, dar vârful interist i-a şutat exact în...braţe!

Apoi oaspeţii se sting din nou, F.C. Naţional accelerează prin Dună şi Fl. Cârstea, şi tabela se modifică; bucureştenii execută un corner, bâlbă a defensivei sibiene şi, de la 4 metri, Tom Cristea înscrie cu capul, lejer.

În pauză Halagian operează două schimbări şi, după reluare, oaspeţii au altă "faţă". În min. 52, tuşierul Corocan (lipit ca marca de scrisoare de interesele bancarilor) îl stopează pe activul Zotincă. În min. 54, Fl. Cârstea îl evidenţiază pe Blid şi vine golul nostru: Toboşaru, atent, intercepteză balonul pe care Matincă îl returnase lui Colceag, îl pasează rapid lui Văsîi, şi acesta şutează imparabil, spre vinclu, de la limita careului mare. Era minutul 57 şi meciul părea relansat. Numai că, în minutul următor, pe fondul încurajărilor frenetice ale inimoasei galerii sibiene grupată la tribuna a doua, tehnicul Fl. Cârstea este lansat în adâncime în careul sibian, Blid iese la blocaj şi... penalty (just după opinia mea). Execută golgeterul Diviziei Naţionale Dună, Blid ghiceşte colţul, dar este...3-1. Sibienii nu depun armele,

continuare în pagina 4

Mircea BIŢU

LA ÎNCHIDEREA EDIŢIEI

STEAUA - DINAMO 2-0 (0-0)

Au înscris Adrian Ilie (min. 53) şi Laurenţiu Roşu (min. 75)

Tradiţionalul derbi dintre echipele de fotbal ale Armatei şi Poliţiei n-a fost decât o păcăleală între orbeţi cu ghionţi şi vaiete, cu înjurături şi cartonaşe galbene (9). S-au remarcat purtătorii de targă, medicii şi maseurii, pe fond sonor cu fluierături şi huiduieli din tribune. Până la urmă au câştigat (ca şi în decembrie '89) cei care au avut...mai multe gloanţe.

MINUTUL 91

Surdului degeaba-i cânţi de jale

După "isprăvile" fotbaliştilor noştri în cupele europene, unde au fost umpluţi de scuipat şi de cucuie (cu excepţia frânarilor lui Hizo care, iată, au ajuns în turul doi şi vor vizita Frankfurtul cel adevărat, de pe Main, ce n-a visat neam de neamul lor de mahalagii), au revenit la obişnuitele îndeletniciri domestice, luându-se de după umeri şi încingând vesele hore în cea de-a şaptea etapă a adormitului campionat autohton. Ei se fac că joacă, noi ne facem că-i aplaudăm, sponsorii bagă mâna-n buzunar şi-njură, iar comentatorii radio ne spun poveşti vânătoreşti, unul mai peltic şi mai sâsâit ca altul (singurul care nu pricepe

continuare în pagina 4

Clasament Divizia Naţională

1. FC Naţional	7	5	0	2	20-12	15
2. Rapid Bucureşti	7	5	0	2	10-4	15
3. Steaua	7	4	2	1	13-4	14
4. Gloria Bistriţa	7	4	1	2	13-11	13
5. FC Argeş	7	4	1	2	11-12	13
6. Petrolul Ploieşti	7	4	0	3	14-10	12
7. Ceahlăul P. Neamţ	7	3	2	2	11-10	11
8. Dinamo	7	3	1	3	17-15	10
9. FC INTER SIBIU	7	3	1	3	11-10	10
10. FC Farul	7	3	1	3	10-12	10
11. FC Maramureş	7	2	3	2	7-5	9
12. Electroputere	7	3	0	4	9-12	9
13. Univ Craiova	7	2	2	3	9-12	8
14. U. Cluj	7	2	1	4	8-11	7
15. FC Braşov	7	2	1	4	5-12	7
16. Sp. studenţesc	7	1	2	4	3-8	5
17. UT Arad	7	1	2	4	6-12	5
18. Oţelul Galaţi	7	1	2	4	10-16	5

Etapa viitoare (sâmbătă, 15 octombrie): Rapid - Gloria, UTA - FC Naţional, FC Inter - Ceahlăul, Sp. studenţesc - Electroputere, FC Farul - FC Argeş, Petrolul - Steaua, Oţelul - FC Maramureş, Dinamo - U Cluj, Univ. Craiova - FC Braşov.

Baschet

Privind de pe Crişuri spre... Turnul Spaski

Universitatea Bihorul Oradea - C.S.U. Forest Sibiu 74-95 (37-56)

Partidă câştigată "la pas", cam prea "la pas" de oaspeţi, care, miercuri, întâlnesc în manşa a II-a a turului II al "Cupei Koraci" pe Dinamo Moscova. Cu ochii şi gândul spre Moscova, elevii antrenorului Mircea Vulc nu i-au îndeplinit integral acestuia pretenţiile de a exersa scheme tactice necesare pentru partida ce urmează, la capitolul "corijenţe" putând fi evidenţiate cele din apărare.

Dar, poate nici adversarul nu a fost, din punctul de vedere solicitat, cel mai potrivit. Bihorul Oradea este o echipă foarte tânără, dinamică, mai puţin ordonată în joc, dornică de afirmare dar care nu poate emite pretenţii în faţa unor parteneri cu o mai bogată experienţă competiţională şi o valoare evident superioară.

Partida a fost la discreţia sibienilor care, deşi nu s-au întrebuinţat serios, au condus permanent "ostilităţile", impunându-se mai ales prin jocul mai organizat şi

continuare în pagina 4

Octavian RUSU

Televiziunea lui Ionel Stoica?

Sâmbătă seara, pe micul ecran a apărut capul de hârciog al numitului Ionel Stoica, în cadrul emisiunii de sport. A citit rezultatele partidelor desfăşurate în Divizia Naţională, omiţându-l, din nou, pe cel al sibienilor. După câteva minute am primit un telefon de la dl. Mihai Popovici care, revoltat la culme, ne-a spus că, de vreme ce televiziunea este o instituţie particulară, la cheremul lui I.S., dumnealui refuză să mai plătească abonamentul. N-am putut să nu-i dau dreptate, fiindcă, în ultimul timp, televiziunea noastră "naţională" se pune în slujba a tot felul de infatuaţi îngrăşaţi, ca viermii, de pe urma revoluţiei. Am început să-l înţeleg pe Dumitru Iuga care, de vreo 4 ani, se află mai mult în greva foamei, încercând să spargă cercul mafioţilor care-şi bat joc de noi în fiecare zi.

Ceea ce face I.S. - cu acordul tacit al şefilor lui - este o sfidare şi un afront adus miilor de amatori de fotbal nu numai din Sibiu. Acestui garoi, vânăt la obraz şi pestriţ la maţe, ar trebui să i se interzică intrarea în judeţul nostru, iar dacă, totuşi, îndrăzneşte să mai vină, să fie tratat cum merită. ***(n.i.d.)***

Radu NICULESCU: "ÎNCERCĂM SĂ DEPĂŞIM PASA NEAGRĂ!"

Între puţinii spectatori prezenţi sâmbătă, la Bucureşti, pe cel mai mare stadion al ţării, la meciul F.C. Naţional - F.C. Inter, s-au aflat şi fotbaliştii de la Dinamo. Firește că n-am scăpat ocazia câtorva "un-doi"-uri cu favoritul meu Radu Niculescu.

- Cum te-au primit la Dinamo, Radule?

- Foarte bine. Băieţii sunt atenţi şi prietenoşi.

- Ce nu merge în echipă?

- Dinamo traversează, asta e limpede, o pasă neagră. A mai venit şi duşul ăsta rece din returul cu Trabzonspor, care a sporit dificultăţile. Sper să depăşim momentul şi Dinamo să se exprime la nivelul valorii componenţilor.

- Felicitări pentru golul înscris turcilor!

- A fost primul meu gol pentru Dinamo. Sper să vină şi altele.

- Dai un pronostic pentru derby-ul de duminică, cu Steaua?

- Nu risc!

- Cum ţi s-a părut jocul interiştilor contra lui F.C. Naţional?

- N-am eu căderea să-mi judec foştii coechipieri. Sunt convins că ştiu juca mult mai convingător.

A consemnat, ***Mircea BIŢU***

Fotbal, Divizia C

Fruntaşele clasamentului înving în deplasare

● **Record - Cedonia 1-0 (0-0).** Ambele protagoniste s-au străduit, şi au reuşit în mare măsură, să facă o bună propagandă fotbalului, prestând - în special în repriza secundă - un joc alert, cu faze spectaculoase la cele două buturi, în faţa cărora au irosit, din păcate, cu nepermisă nonşalanţă, numeroase şi rarisime ocazii de a marca. Având o evoluţie peste nivelul celor văzute anterior, formaţia gazdă s-a impus cu destulă dificultate în faţa unei echipe harnice, neobosită şi extrem de bine orânduită în dispozitiv de tânărul antrenor A. Constantin, a cărui modernă concepţie despre fotbal s-a văzut cu claritate în maniera de a se exprima pe teren a elevilor săi. Ei s-au lăsat deliberat dominaţi, dar au ripostat prin tăioase şi periculoase contraatacuri lansate de dispecerii D. Negrea şi C. Drăgoi, spre rapizii şi şireţii A. Murguleţ şi I. Măricuţ, care au pendulat pe toată lăţimea frontului lor ofensiv. Astfel în prima parte a întrecerii gazdele au trecut în minutele: 2 (D. Potra), 10 (Hodârnău), 26 (A. Tofănescu), 26 (iar Hodârnău, după un dribling prelungit stopat inspirat de D. Ivan), 30 (I. Şeuca), 42 (D. Cucerzan), pe lângă deschiderea scorului, dar şi sibienii, la rândul lor, prin: Mihuleţ (min. 14), C. Drăgoi (min. 31), D. Negrea (min. 40) au risipit bune situaţii de a înscrie, cea mai mare din această repriză fiind ratată de I. Măricuţ în min. 44, când singur în careu nu l-a putut învinge pe I. Şerban, ieşit oportun la blocaj şi respingând cu piciorul un gol ca şi făcut. Muştruluit la pauză de cei doi mentori tehnici - nemulţumiţi pe bună dreptate de randamentul scăzut, stereotipia şi imobilismul liniei ofensive - unsprezecele local, renunţă la jocul static, iuţeşte ritmul, fazele au fluenţă, atacanţii se demarcă mai rapid, şi după ce Hientz apără sigur, în min. 49, şutul, nu suficient de viguros al lui Şeica, reuşeşte trei minute mai târziu, unicul gol al partidei. Un fault săvârşit, în propria suprafaţă de pedeapsă de un apărător sibian, este sancţionat prompt cu o lovitură de la 11 m, transformată impecabil de C. Ocneriu. După primirea golului oaspeţii atacă mai susţinut, dar se mulţumesc cu o dominare platonică, fără urmări palpabile pe tabela de scor. În continuare Cozma, Şeica, Tofănescu, Bocăzar, Forgacs şi Mureşan la o poartă, Apostu, Măricuţ, Mihuleţ (de două ori) şi V. Constantin la cealaltă îşi încearcă, fără succes, şansele, cei doi portari nemaiputând fi învinşi, fie datorită ratărilor imense, fie intervenţiilor lor de excepţie. Raport de cornere 7 la 5 în favoarea învingătorilor, din rândul cărora am reţinut prestaţiile superioare ale lui D. Potra, B. Forgacs, L. Savu, A. Tofănescu, C. Ocneriu şi R. Mureşan, precum şi ale sibienilor D. Negrea, G. Niţu, D. Ivan, D. Mărgineanu, C. Drăgoi şi A. Mihuleţ. Corect, prompt, imparţial şi atent arbitrajul brigăzii compuse din sibianul S. Lucescu, ajutat la linie de I. Biro (Mediaş) şi V. Popa (Cisnădie). Sarcina le-a fost uşurată de comportarea extrem de sportivă a tuturor jucătorilor folosiţi.

continuare în pagina 2

V.M.

La final de sezon în aer liber

Atletismul sibian își numără performanțele!

Cu excepția Campionatului Național de maraton ce se va desfășura peste câteva zile la București, activitatea oficială de atletism în aer liber s-a încheiat. În rândurile ce urmează vrem să scoatem în evidență comportarea atleților din cele 4 secții de performanță din județul nostru: C.S.Ș. "Șoimii", C.S.M., A.S. Armata din Sibiu și C.S.Ș. din Mediaș. Pentru început vom trece în revistă cele mai bune performanțe realizate de secțiile de la C.S.Ș. "Șoimii" și C.S.M. Sibiu, care au realizat cele mai importante succese pe plan național și internațional. C.S.Ș. "Șoimii" Sibiu (prof. Liviu Maier): În cadrul Campionatului Mondial de juniori găzduit de Lisabona, Alin Larion a realizat performanța de 14,70 sec în proba de 110 m garduri, clasându-se între primii 20 din lume. La Balcaniada de juniori, acest talentat atlet, dar și colegul său Marius Sălcudean, ambii selecționați în lot nu au putut participa datorită bacalaureatului care s-a desfășurat în același timp cu Balcaniada. În Campionatul Național intern, sportivii elevi de la C.S.Ș. "Șoimii" au avut următoarele performanțe: **ALIN LARION** - locul I la Campionatul Național în proba de 110 m garduri, cu 14,44 sec; locul III în proba de 200 m plat, cu 22,47 sec; locul III la 110 m garduri în C.N. de tineret cu 14,61 sec; iar în Campionatul Național al liceelor a ocupat locul I în proba lui preferată cu 14,45 sec; **MARIUS SĂLCUDEAN** (18 ani) - locul II în Campionatul Național al liceelor cu performanța de 2,00 m la înălțime; **CODRUȚ VULCAN** (16 ani) - locul I la Campionatul Național de juniori II cu performanța de 2,00 m la înălțime și tot pe locul I cu aceeași performanță s-a situat și în "Cupa de vară" la juniori II; **LUCIAN TODEA** (14 ani) - locul III la Concursul Național de primăvară la juniori III, la lungime, și, același loc III și în "Cupa de vară", tot la lungime.

În catedra de semifond-aruncări, unde activează prof. Petre Manu (șef catedră), Delia Olteanu și Adriana Cioroagă, cele mai bune rezultate le-au obținut **ILEANA DORCA** - cros locul IV, cu echipa României de junioare la Campionatul Mondial de cros de la Budapesta. Ea a mai obținut: locul II (vicecampioană balcanică) - individual la cros, locul I la Campionatul Balcanic - junioare cu echipa României la cros, desfășurat la Craiova. Face parte din lotul național de senioare. **LOREDANA TROHIN** (componentă a lotului național de juniori) a obținut locul IV la Campionatul Balcanic de la Ankara la aruncarea suliței și locul III la Concursul Internațional de juniori din Ungaria cu performanța de 45,44 m la suliță.

Pe plan național, atletele sibience au realizat performanțele: **ILEANA DORCA** - locul III la Campionatul Național de cros - junioare I, de la Băile Felix; **LOREDANA TROHIN** - locul II la campionatele pe licee, la suliță, cu 45,70m; locul III la Campionatul național - juniori I cu 45,54 m, locul III la Campionatul național - junioare II; **ELENA CÂRLAN** - locul III la Campionatul național de juniori III, în proba de 2 km marș. S-au mai evidențiat, prin rezultatele obținute și valoarea acestora, juniorii III: **IOANA STELEA** cu timpul de 2,17 în proba de 800 m plat, **RĂZVAN ISAILĂ** 43,70 m la suliță, **MARIUS PAMFILOIU** cu 9,38,75 la 3000 m plat, **RAMONA TODIȚĂ** cu timpul de 2,17,09 la 800 m plat. De menționat că Ileana Dorca va fi junioară până la 31.XII.1996 (!), iar Loredana Trohin până la data de 31.XII.1997.

Rezultate foarte bune și la **Campionatele Naționale de copii**, grupă de vârstă unde lucrează profesoarele Delia Olteanu și Adriana Cioroagă. Iată câteva dintre cele mai valoroase performanțe: **MARIA DRAGOMIR** - locul I la 60 m garduri cu timpul 9,43; locul VII la pentatlon; **LILIANA DUȚĂ** - locul VI la pentatlon; **ANCA POPESCU** - finalistă la săritura în lungime cu 5,05 m.

Rezultatele obținute la catedra de atletism de la C.S.Ș. "Șoimii" situează atletismul sibian la nivel de juniori, printre cele mai productive secții din țară.

Ilie IONESCU
Foto: Vasile CÂRDEI

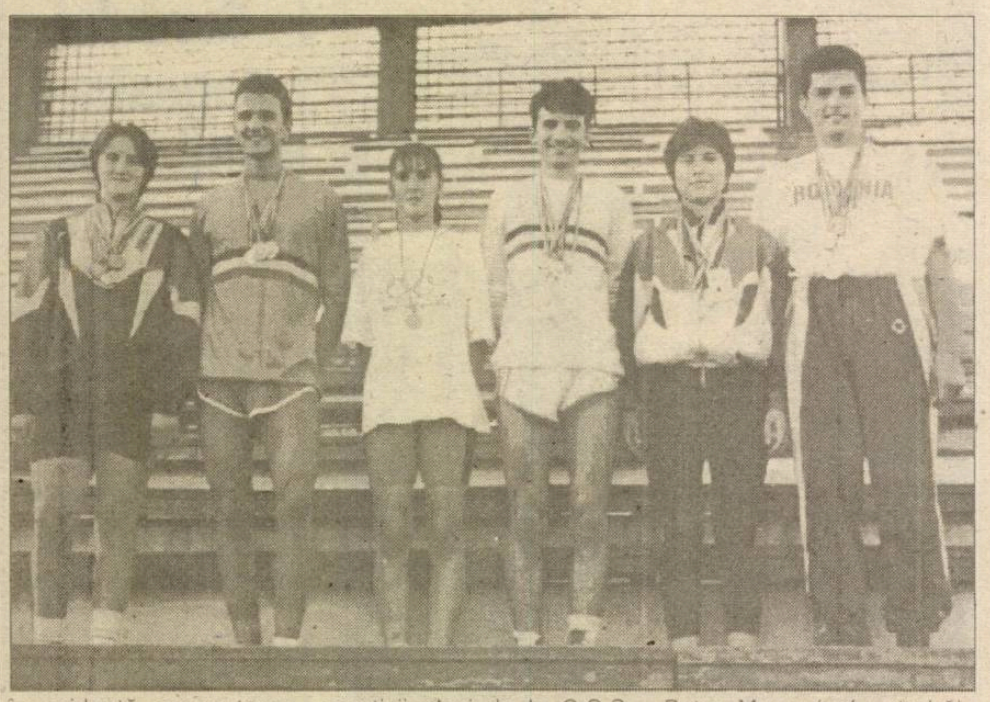

Secția de atletism a C.S. MUNICIPAL SIBIU

(antrenor prof. Petre Manu)

Pe plan internațional, secția a obținut cele mai semnificative performanțe ale atletismului sibian, rezultate ce situează Sibiul între centrele fruntașe din țară. Să începem cu sportiva nr. 1 a județului, pe anul 1993, **CLAUDIA ISAILĂ** - cu performanța de 66,56 m la aruncarea suliței ocupă locul IV în clasamentul mondial al sezonului. Ea a mai realizat performanțele: locul II în CUPA EUROPEI TINERET - Ostrava (Cehia) cu 56,96 m, locul III în FINALA GRAND-PRIX IAAF-MOBIL (Paris) cu 66,56 m - record personal.

Pentru a putea fi invitată la Paris, Claudia a trebuit să acumuleze puncte în concursurile de Grand-Prix, adică să se claseze între primele 8 aruncătoare din lume. Cu 17 puncte acumulate în 4 concursuri de G.P., ea s-a calificat în finala de la Paris pe poziția a VII-a, după cum urmează: locul II, cat. a II-a, la Bratislava, cu 60,02 m = 4 p., locul V - cat. I, la Lausanne, cu 63,28 m = 4 p., locul IV - cat. I, la Lille, cu 61,70 m = 5 p., locul V, la Oslo, concurs de cat. I, unde a realizat 63,26 m = 4 p. La Campionatele Europene de la Helsinki, după o evoluție bună în calificări (60,16 m, al IV-lea rezultat), a doua zi, în finală, nu a reușit decât un 56,92 m cu care s-a clasat abia pe locul XI, după ce arbitrii au refuzat să-i acorde o aruncare valabilă în jurul a 63 m. La Campionatele Internaționale ale României a realizat 62,12 m după Felicia Tilea. ELENA HILA - în primul an de seniorat, are performanța de 17,26 m la aruncarea greutății. Ea a mai reușit: locul IV în CUPA EUROPEI pentru tineret (Ostrava) 16,73 m, locul II la CAMPIONATELE BALCANICE de seniori (Trikala) cu 16,57 m. Pe plan național, elevele profesorului Petre Manu au realizat următoarele performanțe: **Claudia Isailă** - locul I la Campionatul Național de tineret cu 62, 12 m și locul II la Campionatul Național de seniori cu aceeași performanță. **Elena Hila** - locul I în Campionatul Național de sală cu 16,31 m, cu această performanță a obținut locul V la seniori, locul I la Campionatul Național de tineret cu 16,40 m și locul IV la seniori.

Foto: Vasile CÂRDEI

Fruntașele clasamentului înving în deplasare

urmare din pagina 1

● **"U" Hidrosembraz - Geromed 4-3 (3-3).** Meci de infarct pe arena "Independența" din Sibiu, unde unsprezecele studențesc lansându-se furtunos din start, și-a sufocat partenerul de întrecere în primul sfert de ceas, când a punctat de 3 ori, prin Matei (min. 2), R. Luca (min. 4) și D. Băran (min. 14). Revenindu-și din pumni, oaspeții - profitând de euforia sibienilor - au echilibrat partida și au restabilit până la pauză egalitatea, grație golurilor reușite de S. Bungiac (min. 29), F. Seiceanu (min. 38 din penalti) și Schuller (min. 44). În min. 75, gazdele înscriu din nou prin D. Popența, iar zece minute mai târziu F. Seiceanu ratează un alt penalti și prin el posibilitatea obținerii egalului atât de mult râvnit de medieșeni. ● **Unirea - Șoimii 0-4 (0-0)** Victoria concludentă a campioanei "en titre" s-a conturat abia în ultimele zece minute ale confruntării; până atunci ocnerii apărându-și cu abnegație și curaj buturile. Dominând copios și creându-și numeroase situații de gol, sibienii, au reușit să fructifice patru din ele prin H. Hila (min. 77 și 87), A. Munteanu (min. 81) și L. Corfar în penultimul minut al jocului. ● **Textila - Vitrometan 3-4 (2-2).** La Cisnădie, după o întrecere frumoasă și de bună calitate, disputată în limitele unei depline sportivități, gazdele au suferit un surprinzător eșec, în fața unui adversar rafinat care, ținând mai ferm în mână frâiele jocului, s-a impus într-un final pasionant, în urma golurilor realizate de, C. Jiga (min. 15), D. Panaitescu (min. 28), O. Trif (min. 82) și O. Noian (min. 87). Pentru localnici au marcat; M. Truică (min. 30), C. Voinea (min. 34) și I. Ionuș (min. 87 din 11 metri). ● **Carbomet - Mecanica 0-3 (0-1)** Întâlnire sensibil echilibrată mai ales în prima ei parte, când am consemnat doar autogolul lui E. Găban din min. 25. În repriza a doua oaspeții, mai bine pregătiți fizic și tactic, controlează jocul și mai înscriu de două ori prin V. Burciu, în min. 46 și 66. ● **Textila - Romanofir 1-0 (1-0).** Desfășurată la Sibiu (terenul textiliștilor din Mediaș fiind suspendat) partida, fără să strălucească a plăcut datorită ardorii cu care cele două combatante și-au disputat șansele. Oaspeții rămași în zece (I. Chircă fiind eliminat) au ratat câteva ocazii de a egala. Unicul gol a fost înscris de I. Feșteu în min. 35, care a sancționat rapid o greșeală a defensivei tălmăcene. ● **Construcții - CFR Retezat 2-1 (1-0).** Au înscris Iordache (min. 15), Murguleț (min. 70), respectiv A. Turean (min. 90, din penalti). ● **Carpați - Sparta 2-3 (1-1).** Lidera clasamentului s-a impus la Agnita în urma evoluției ei superioare din a doua parte a întrecerii. Autorii golurilor: N. Dîlbea și C. Morariu (din 11 m) pentru gazde, C. Hanc (min. 18), M. Pîștea (min. 74) și D. Gaspar (min. 77) pentru medieșeni.

Sibianca Claudia Isailă între primele 8 sulițașe ale lumii. Felicitări!

PROGRAM TV

Luni, 3 octombrie

13,00 Interferențe 14,00 Actualități 14,10 TVR Iași 14,50 TVR Cluj-Napoca 15,30 Film serial documentar BBC * Medicina anului 2000 16,00 Actualități 16,10 Orașe germane 16,25 Ne-am interesat pentru dv. 17,00 Emisiune în limba maghiară 18,30 Desene animate * Candy Candy 19,00 De luni până luni 19,30 Film serial * California visează 20,00 Actualități 20,40 Publicitate 20,45 Seară de balet * Billboards 22,00 Transfocator 22,30 Documentar TV 23,30 Actualități 23,50 Arte vizuale 0,20 Repriza a treia

Marți, 4 octombrie

7,00 TVM 10,00 Actualități 10,05 Calendar 10,20 Desene animate * Eroi îndrăgiți de copii 10,50 Limbi străine 11,50 Tendințe medicale 12,20 Film serial * Mala Mujer 13,10 1001 Audiții 14,00 Actualități 14,10 TVR Iași 15,05 TVR Cluj-Napoca 16,00 Actualități 16,10 Fii tu însuți! 17,00 Conviețuiri 18,00 Totul despre muzică 18,30 Desene animate * Candy Candy 19,00 Clio 19,30 Film serial * California visează 20,00 Actualități 20,40 Publicitate 20,45 Telecinemateca * O să vină tâlharul (SUA, 1973) 22,50 Reflector 23,20 Rimini '94 23,50 Actualități 0,05 Gong! 0,35 Ansambluri românești

Miercuri, 5 octombrie

7,00 TVM 10,00 Actualități 10,05 Calendar 10,20 Desene animate * Eroi îndrăgiți de copii 10,50 Videolexicon 11,50 Istoria lumii afacerilor 12,15 Film serial * Mala Mujer 13,05 1001 Audiții 14,00 Actualități 14,10 TVR Iași 15,05 TVR Cluj-Napoca 16,00 Actualități 16,10 Magazin sportiv 17,00 Interferențe rock 17,15 Alfa și omega 18,00 Tele-discul muzicii populare 18,30 Desene animate * Candy Candy 19,00 Timpul Europei 19,30 Film serial * California visează 20,00 Actualități 20,40 Publicitate 20,45 Film serial * Dr. Quinn 21,45 Noi frontiere 22,25 153.014 km 22,45 Interpreți ai cântecului popular 23,00 Confluențe 23,30 Actualități 23,50 Întâlnirea de la miezul nopții 0,30 Jazz-fan

Joi, 6 octombrie

7,00 TVM 10,00 Actualități 10,05 Calendar 10,20 Desene animate * Eroi îndrăgiți de copii 10,50 Limbi străine 11,50 Domenii și perspective 12,15 Film serial * Mala Mujer 13,05 1001 Audiții 14,00 Actualități 14,10 TVR Iași 15,05 TVR Cluj-Napoca 16,00 Actualități 16,10 Divertisment internațional 17,00 La orizont - economia de piață 18,00 Cronografii 18,25 Desene animate * Candy Candy 18,50 Tragerea excepțională Expres și obișnuită Loto 19,00 Medicina pentru toți 19,30 Film serial * California visează 20,00 Actualități 20,40 Publicitate 20,45 Film serial 21,45 Studioul economic 22,25 Sfinx 22,55 Simpozion 23,40 Actualități 24,00 Film serial * Forsyte Saga

Vineri, 7 octombrie

7,00 TVM 10,00 Actualități 10,05 Calendar 10,20 Desene animate * Eroi îndrăgiți de copii 10,50 Curcubeu 11,50 MTV 12,15 Film serial * Mala Mujer 13,05 1001 Audiții 14,00 Actualități 14,10 TVR Iași 14,55 TVR Cluj-Napoca 15,45 Muzică și dansuri 16,15 Actualități 16,25 Agenda consumatorului 16,45 Lege și fărădelege 17,00 Emisiune în limba germană 18,00 Pro Patria 19,00 Film serial * Casa Eliott 20,00 Actualități 20,30 Publicitate 20,35 Tezaur folcloric 21,05 Film artistic * Caroline? (SUA, 1989) 22,45 Viața parlamentară 23,00 Campionatele mondiale de gimnastică ritmică 24,00 Actualități 0,20 MTV 0,50 Cinematograful de noapte * Ochiul nopții (SUA)

Sâmbătă, 8 octombrie

7,00 Bună dimineața... de la Iași! 8,00 Bună dimineața... de la Cluj-Napoca! 9,00 Calendar 9,10 Feriți-vă de măgăruș! 10,00 Film serial pentru copii * Eu și McGee (SUA) 10,30 Pas cu pas 11,30 Vârstele peliculei 12,30 Povestea vorbei 13,00 1001 Audiții 14,00 Actualități 14,10 Ora 25 - Tranzit TV 19,15 Teleenciclopedia 20,00 Actualități 20,35 Publicitate 20,40 Film serial * Mancuso de la FBI 21,40 Fotbal: Franța-România 23,30 Actualități 23,50 Film serial * Hunter 0,45 Varietăți internaționale

Duminică, 9 octombrie

8,00 Bună dimineața! 9,00 Calendar 9,10 Arlechino 10,00 Film serial pentru copii * Fantastica familie Mellop 10,30 Lumină din lumină 11,30 Din albumul celor mai frumoase melodii populare 11,45 Cupa campionilor europeni la handbal masculin: Steaua București-Iskra Kielce 12,15 Viața satului 13,30 Atlas 14,00 Actualități 14,10 Poșta TV 14,20 Video-Magazin 17,20 Serial SF * Star Trek - Generația următoare 18,15 Campionatele mondiale de gimnastică ritmică 18,45 A doua Românie 19,15 Robingo 19,55 Publicitate 20,00 Actualități 20,35 Publicitate 20,40 Film artistic * Aripile gloriei (Olanda, 1990) 22,20 Tragerea Loto Special 6/49 și Concurs Pronosport 22,30 Arhitectură și geografie sacră 23,30 Actualități 23,45 Maeștrii 0,45 Studioul șlagărelor 1,05 Pe ultima sută de metri

MAPAMOND ✦ SPORT ✦ MAPAMOND

În preliminariile Campionatului European de fotbal

ÎNCEPE TULBURAREA APELOR

Peste câteva zile se vor desfăşura meciurile din etapa a doua a preliminariilor Campionatului European de fotbal, al cărui turneu final este programat în Anglia, în 1996. Prima etapă ne-a oferit deja câteva surprize, dacă ar fi să amintesc doar partidele: Israel-Polonia 2-1, Slovacia-Franţa 0-0, Macedonia-Danemarca 1-1, Slovenia-Italia 1-1... Cu siguranţă, de-acum înainte apele se vor tulbura şi mai mult, pentru că multe dintre favorite încep să se întâlnească în partide directe şi, acum, în miez de toamnă, orice-i posibil.

Aime Jacquet, antrenorul reprezentativei Franţei şi Anghel Iordănescu, selecţionerul naţionalei noastre privesc în... aceeaşi direcţie: spre Anglia.

Dar, iată cum se prezintă, la această oră, situaţia în cele opt grupe:

GRUPA 1

Israel-Polonia 2-1 (1-0) Au marcat: R. Harazi (2) - Kosecki
Slovacia-Franţa 0-0
România-Azerbaidjan 3-0 (1-0) Belodedici, D. Petrescu, Răducioiu
1. România 1 1 0 0 3-0 3
2. Israel 1 1 0 0 2-1 3
3-4 Franţa 1 0 1 0 0-0 1
Slovacia 1 0 1 0 0-0 1
5. Polonia 1 0 0 1 1-2 0
6. Azerbaidjan 1 0 0 1 0-3 0
8 octombrie: Franţa-România;
12 octombrie: Israel-Slovacia şi Polonia-Azerbaidjan

GRUPA 2

Belgia-Armenia 2-0 (1-0) Krbasian (autogol), Begryse
Cipru-Spania 1-2 (1-2) Sotiriou-Higuera, Kostadinou (autogol)
Macedonia-Danemarca 1-1 (1-0) Stojkovski-Povlsen
1. Belgia 1 1 0 0 2-0 3
2. Spania 1 1 0 0 2-1 3
3-4 Danemarca 1 0 1 0 1-1 1
Macedonia 1 0 1 0 1-1 1
5. Cipru 1 0 0 1 1-2 0
6. Armenia 1 0 0 1 0-2 0
8 octombrie: Armenia-Cipru;
12 octombrie: Danemarca-Belgia şi Macedonia-Spania

GRUPA 3

Ungaria-Turcia 2-2 (2-0) Kiprich, Halmai-Hakan, Bulent
Islanda-Suedia 0-1 (0-1) Ingesson
1. Suedia 1 1 0 0 1-0 3
2-3 Turcia 1 0 1 0 2-2 1
Ungaria 1 0 1 0 2-2 1
4. Elveţia 0 0 0 0 0-0 0
5. Islanda 1 0 0 1 0-1 0
12 octombrie: Turcia-Islanda şi Elveţia-Suedia

GRUPA 4

Estonia-Croaţia 0-2 (0-1) Suker (2)
Ucraina-Lituania 0-2 (0-2) Ivanauskas, Sgarbalius
Slovenia-Italia 1-1 (1-1) Udovici-Costacurta
1-2 Croaţia 1 1 0 0 2-0 3
Lituania 1 1 0 0 2-0 3
3-4 Italia 1 0 1 0 1-1 1
Slovenia 1 0 1 0 1-1 1
5-6 Ucraina 1 0 0 1 0-2 0
Estonia 1 0 0 1 0-2 0
9 octombrie: Croaţia-Lituania
12 octombrie: Estonia-Italia şi Ucraina-Slovenia

GRUPA 5

Cehia-Malta 6-1 (3-0) Smejskal, Kubik, Siegl (3), Berger-Laferia
Norvegia-Belarus 1-0 (0-0) Frigaad
Luxemburg-Olanda 0-4 (0-1) Roy, R de Boer (2), Jonk
1. Cehia 1 1 0 0 6-1 3
2. Olanda 1 1 0 0 4-0 3
3. Norvegia 1 1 0 0 1-0 3
4. Belarus 1 0 0 1 0-1 0
5. Luxemburg 1 0 0 1 0-4 0
6. Malta 1 0 0 1 1-6 0
12 octombrie: Malta-Cehia; Belarus-Luxemburg; Norvegia-Olanda

GRUPA 6

Liechtenstein-Austria 0-4 (0-2) Polster (3), Aigner
Letonia-Irlanda 0-3 (0-2) Aldridge (2), Sheridan
Irlanda de Nord-Portugalia 1-2 (0-1) Quinn-r. Costa, Domingos
1. Austria 1 1 0 0 4-0 3
2. Irlanda 1 1 0 0 3-0 3
3. Portugalia 1 1 0 0 2-1 3
4. Irlanda N. 1 0 0 1 1-2 0
5. Letonia 1 0 0 1 0-3 0
6. Liechtenstein 1 0 0 1 0-4 0
9 octombrie: Letonia-Portugalia;
12 octombrie: Austria-Irlanda de Nord; Irlanda-Liechtenstein

GRUPA 7

Georgia-Moldova 0-1 (0-1) Oprea
Ţara Galilor-Albania 2-0 (1-0) Coleman, Giggs
1. Ţara Galilor 1 1 0 0 2-0 3
2. Moldova 1 1 0 0 1-0 3
3-4 Bulgaria 0 0 0 0 0-0 0
Germania 0 0 0 0 0-0 0
5. Georgia 1 0 0 1 0-1 0
6. Albania 1 0 0 1 0-2 0
12 octombrie: Moldova-Ţara Galilor; Bulgaria-Georgia

GRUPA 8

Insulele Feroe-Grecia 1-5 (0-2) Apostolakis (autogol) - Saravakos, Tsalubidis (2), Alexandris (2)
Finlanda-Scoţia 0-2 (0-1) Shearer, Collins
1. Grecia 1 1 0 0 5-1 3
2. Scoţia 1 1 0 0 2-0 3
3-4 Rusia 0 0 0 0 0-0 0
San Marino 0 0 0 0 0-0 0
5. Finlanda 1 0 0 1 0-2 0
6. Ins. Feroe 1 0 0 1 1-5 0
12 octombrie: Scoţia-Ins. Feroe; Grecia-Finlanda; Rusia-San Marino

"Capetele de afiş" ale etapei sunt, fără îndoială: Franţa-România (gr.1), Danemarca-Belgia (gr.2), Elveţia-Suedia (gr.3), Norvegia-Olanda (gr.5).

Pentru reprezentativa noastră, examenul din Franţa are o încărcătură deosebită: pe de o parte, victoria românilor ar însemna un pas important spre... Anglia, pe de altă parte, trebuie să le scoatem franţujilor fumurile cu care se afişează în lume, să-i învăţăm să respecte valoarea reală şi să afle că tradiţia este ceva, dar nu totul, dacă nu-i susţinută de argumente palpabile. Ei se mândresc că "odată" au fost medaliaţi cu bronz la CM, că "altădată" au fost campioni europeni, că unul de-al lor a "inventat" Cupa Campionilor Europeni etc. Fost-ai lele cât ai fost, s-a dus baba cu colacii şi-a-nţărcat bălaia. Cocoşul galic e mort în coteţ, iar fotbalul francez nici el nu se simte prea bine, nici la nivel de cluburi (amintiţi-vă de Olympique Marseille), nici la nivelul reprezentativei, care n-a fost nici la turneul final al CE din 1992, nici la cel al CM din 1994.

Cu echipa Azerbaidjanului, naţionala noastră a câştigat la pas, dar jocul a fost destul de încâlcit. S-a simţit absenţa lui Hagi. Să sperăm că el va fi apt şi cu chef de joc sâmbătă, 8 octombrie, şi-atunci nu mi-e frică de nici un adversar şi cu atât mai puţin de francezi.

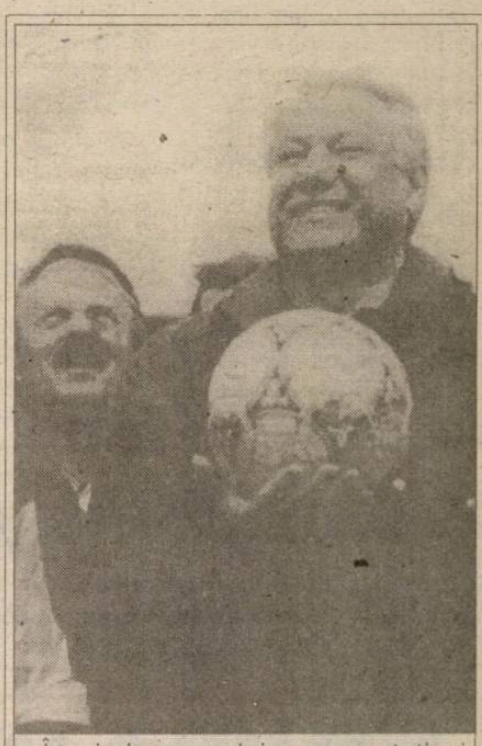

În ciuda eşecului reprezentativei Rusiei la recenta ediţie a Campionatului Mondial, preşedintele ţării, Boris Elţîn, nu pare deloc afectat, recent declarând că va veni vremea când va avea timp să se ocupe şi de redresarea fotbalului, dar mai întâi să-i pună la punct pe occidentali în problemele politice şi economice...

Fotografia aceasta a fost făcută înainte de turneul final al CM, cu gândul la succesul final al reprezentativei germane. Cu siguranţă, în prezent, Egidus Braun, preşedintele federaţiei şi Berti Vogts, antrenorul echipei, nu mai sunt atât de optimişti...

Pagină realizată de N.I. DOBRA

Handbal,

Divizia B (m)

Institutul Militar "Nicolae Bălcescu" Sibiu - Tehnoutilajul Odorhei 33-22 (14-8)

Arctic Găieşti - Metalul Copşa Mică 27-23 (13-17)

În Divizia B (f)

Artego Tg. Jiu - CSM Paloma Sibiu 19-14 (9-9).

Amănunte în ziarul "Tribuna", de marţi.

BLIDUL N-A REZISTAT PRESIUNII PSIHICE!

urmare din pagina 1

Zotincă, L. Cotora, Lazăr, Văsîi şi Toboşaru dinamizându-şi coechipierii. În min. 60, Corocan îl opreşte din nou pe Zotincă, apoi luptează, la 8 metri, Tobóşaru (min. 61). Cristi Sava ezită să şuteze din poziţie centrală (min. 62), Olăroiu este aproape de autogol (min. 65) iar peste câteva minute, Colceag apără incredibil "bomba" lui Zotincă ce ţintea vinclul porţii sale!

Bucureştenii acceptă dominarea sibienilor convenindu-le spaţiile mai largi, pe contraatac. În min. 73, "cap" alături Ciubotariu, iar în min. 85 Blid prinde reluarea lui Fl. Cârstea. În sfârşit, în min. 90, Dună greşeşte cu puţin ţinta din lovitură liberă. Jucând doar o repriză mai ca lumea, interiştii nu i-au putut stopa pe "naţionalişti" să devină noii lideri ai Diviziei naţionale. Raport de cornere: 4-6. Cartonaşe galbene: Liţă, respectiv Cr. Lazăr şi Blid.

A arbitrat mai corect decât m-am aşteptat ploieşteanul Adrian Moroianu.

F.C. NAŢIONAL: Colceag 7 - Liţă 6, T. Petre 7, Olăroiu 6, Ciubotariu 7, Bolohan 6 - Matincă 6 (min. 71, V. Ene 6), T. Cristea 7 (min. 80, Topolinschi), Luţu 7, Dună 7,5 - Fl. Cârstea 7.

F.C. INTER: Blid 6 (min, 86, Fl. Cotora) - L. Cotora 7, Glăvan 6, Lazăr 7, Tâlvan 6 - Zotincă 7, Cr. Sava 5,5, C. Szeghedi 5,5 (min. 46, Baciu 6), Maier 5,5 - Văsîi 7, C. Popa 5,5 (min. 46, Toboşaru 6,5).

MINUTUL 91

urmare din pagina 1

nimic din toată această mascaradă pare a fi Ilie Dobre care chiuie ca la nuntă când i se pare că vede un gol, doar, doar îi mai dă cineva vreun televizor sau o trotinetă ca premiu pentru cel mai animalic urlet).

La ora când tot omul care se respectă trage un pui de somn după prânzul de sâmbătă, eu am căscat de mi-au troznit fălcile şi-am lăcrimat de plictis în preajma tranzistorului care-mi amărăşte toate week-end-urile. Şi ce-am auzit? (Deşi, surdului degeaba-i cânţi de jale şi orbului degeaba-i spui că s-a făcut lumină).

● **FC Argeş - Oţelul Galaţi 1-0 (0-0)** Cică prunarii s-au chinuit rău de de tot ca să câştige, iar în penultimul minut al meciului oţelarii au avut o bară. Aşa o fi fost - deşi după Ilie Garagaţă-Dobre nu te poţi lua, fiindcă el vede altceva decât oamenii normali - dar după acest meci, piteştenii au urcat pe locul 5, iar gălăţenii au preluat lămpaşul. Singurul gol l-a marcat Cornel Şerban (65, din 11 metri). ● **FC Maramureş - Petrolul Ploieşti 3-0 (1-1)** Prea-i gogonată victoria noii promovate pentru a nu-mi da de bănuit. Nu că echipa găzarilor ar fi cine ştie ce spaimă a zmeilor, dar să te descalţe alde Bumb, Mic, Frunză, Ghindă şi Piroşka aduce a cacealma. Autorii golurilor: Frunză (40, din II m, 64) şi Andrei (53). Spre finalul...balului, Mic, de la gazde şi O. Grigore, de la oaspeţi au fost eliminaţi. ● **Electroputere - UTA 3-1 (1-0)** Cele două formaţii fac parte din lotul condamnatelor la retrogradare care se vor trage reciproc de picioare sperând să se salveze. Depinde din ce cartel fac parte pentru că-n mlaştina Diviziei Naţionale, dacă eşti singur te papă peştii răpitori. Oltenii au câştigat normal. Diaconu (28), Albeanu (60), Năstasie (87), respectiv Mitu (90, din 11 m) sunt marcatorii. ● **Ceahlăul P. Neamţ - Rapid 1-0 (1-0)** Liderul de conjunctură a fost smotocit în Moldova mai ceva decât în Belgia. Mă întreb dacă cumva această înfrângere se asociază cu ameninţarea lui George Copos că nu mai dă nici un leu câtă vreme mai este ţinut Mircea Pascu preşedinte al clubului. Vom vedea. A înscris Sălăgean (20) ● **U Cluj - Universitatea Craiova 1-3 (1-2)** Rezultat nefiresc, ambele echipe fiind la fel de slabe şi de hămesite, dar clujenii având avantajul terenului. Dacă mă înşel şi rezultatul a fost pe bune, zilele lui Nelu Andone sunt numărate în oraşul de pe Someş. De urmărit şi de ţinut minte. Golurile au fost semnate de Craioveanu (7), Stângă (21), Pigulea (56), respectiv Predatu (8). În min. 31, acelaşi ex-sibian a ratat un penalty, lucru care nu i se prea întâmplă. ● **FC Braşov - Sp. studenţesc 0-1 (0-0)** Dacă vă mai aduceţi aminte, vă spuneam că fac pariu că repetenţii din Regie nu vor retrograda nici în această ediţie de campionat şi uite că au scos deja trei puncte la Braşov. Cu ce le-au plătit nu ştiu şi nici nu mă interesează, dar sub Tâmpa ştiu cum se joacă şi puţini sunt cei care scapă nevătămaţi acolo, bineînţeles cu excepţia amicilor. Se adevereşte faptul că şi în fotbalul de la noi nimic nu se pierde, nimic nu se câştigă, totul se transformă. Să vedeţi ce iordane vor apărea în presa "de specialitate", cum că braşovenii "nu s-au regăsit, au atacat haotic, au ratat incredibil, au avut neşansă" etc., în vreme ce "studenţii bucureşteni s-au apărat cu dârzenie şi au contraatacat tăios"... A marcat Priseceanu (56). ● Duminică, la matineu, s-a jucat partida **Gloria Bistriţa - FC Farul 2-1 (1-0).** Spaniolii de la Zaragoza le-au scos fotbalul din cap copiilor de suflet ai lui Jean Pădureanu şi sper că vor ţine minte lecţia pentru a nu mai râvni să joace în cupele europene. Cică, obosiţi după acel 0-4, bistriţenii n-au forţat decât o victorie de palmares. Au marcat Mironaş şi Matei, respectiv Mănăilă

(n.i.d.).

Privind de pe Crişuri spre... Turnul Spaski

urmare din pagina 1

elaborat. Accidentarea foarte rapidă a lui Claudiu Muntean s-a simţit în jocul echipei, dar aceasta a reuşit, în special prin contribuţia lui Tordai (în atac), Alecu, Lăpădat, Pelger şi Lefter, să-şi impună superioritatea de o manieră evidentă.

Sibienii încep partida în forţă reuşind să înscrie în primele 3 minute 15 puncte dar jucând "cu garda jos" au şi primit 14 (până în min.5). La jumătatea primei reprize oaspeţii aveau deja un avantaj de 10 puncte (23-33) pe care îl vor mări până în finalul primei reprize la 19 puncte (37-56).

Repriza secundă a fost mult mai disputată, pe fondul unui joc fără prea mult orizont al oaspeţilor fapt ce a condus la câştigarea de către sibieni a acestei părţi a jocului doar cu două puncte diferenţă.

Per total, însă, o partidă câştigată lejer, dar un test nereuşit vizavi de partida cu Dinamo Moscova.

Pentru C.S.U. Forest Sibiu au înscris: Tordai (29), Alecu (19), Lefter (16), Pelger (11), Lăpădat (10), Muntean (5), Viciu (3) şi Spânu (2).

După meciul de miercuri, 5 octombrie, de la Moscova sibienii vor juca în faţa propriilor spectatori, duminică, 9 octombrie, de la ora 11, în compania formaţiei West Petrom Arad.

Celelalte rezultate ale etapei: Dinamo - Steaua 70-69 (după prelungiri), Soced Bucureşti - Universitatea Cluj 76-78; Rapid Bucureşti - Farul Constanţa 97-67; Sportul Studenţesc - Progresul BRD Ploieşti 76-78; West Petrom Arad - Elba Timişoara 53-67.

PELUZA A III-A

GREVA LA APARATE

În "Tribuna Sporturilor" din 16 mai a.c., comentam nişte declaraţii ale domnului ministru sportiv şi nesportiv din ţara noastră, declaraţii prin care se anunţau nişte măsuri menite să stimuleze material marea performanţă sportivă. Citam, la vremea aceea, din intervenţia-promisiune a d-lui ministru Mironov: "lefuri speciale pentru oameni speciali" Primul vizat era Octavian Belu, antrenorul lotului naţional de gimnastică.

Iată că după cinci luni de la promisiune, nişte oameni "speciali" intră în grevă. Cine sunt ei? Este Octavian Belu cu lotul său de fete care cuprinde nişte campioane mondiale şi olimpice, şi care îşi suspendă pregătirile de la Centrul din Orşova, nemulţumiţi de sistemul de premiere sufocat de nişte impozite ştiinţifico-fantastice.

Aşadar, graţie "amneziei" Ministerului Tineretului şi Sportului, precum şi a Ministerului de Finanţe, se declanşează o grevă chiar la lotul sportivilor cei mai "speciali", adică la lotul naţional de gimnastică. De prisos să vă mai vorbim ce consecinţe ar putea avea o astfel de grevă, cunoscut fiind de oricine faptul că la acest sport, întreruperea ritmicităţii programului de pregătire, stabilit după rigori absolut ştiinţifice, poate să devină fatală.

Secretarul general al Federaţiei de Gimnastică Sportivă, domnul Adrian Stoica, apreciază că, deşi, domnia sa personal nu este adeptul măsurilor în forţă, acţiunea hotărâtă de sportivii gimnaşti este complet justificată.

La ora când scriem aceste rânduri conflictul a fost dezamorsat, dar nu se poate stinge nedumerirea iubitorilor acestui minunat sport care nea umplut vitrinele de cupe şi medalii, sport cu care se mândreşte fiecare român, de la peluzist şi până la ministru.

Mihai BRATU.

Fotbal, Divizia A

Jilăveanu s-a... supărat şi...

Gaz metan - CSM Reşiţa 5-0 (3-0)

Galop de sănătate al medieşenilor în compania unei echipe care, nu demult, era spaima seriei a doua a eşalonului secund al fotbalului românesc. Ei şi-au rotunjit frumos golaverajul în urma unui joc colectiv bine conceput şi eficacităţii lui Jilăveanu care, parcă supărat pe nereuşitele lui de până acum, s-a răzbunat, marcând trei goluri. Oaspeţii au doar meritul că nu au făcut antijoc, contribuind la reuşita spectacolului fotbalistic, urmărit, din păcate, de prea puţini spectatori (cca 1.000).

Partida a început în nota de dominare a gazdelor şi, în min. 6, după o combinaţie rapidă, Pustai a reluat balonul cu capul, portarul Boşca greşeşte, iar Jilăveanu, pe fază, a deschis scorul, trimiţând cu latul mingea în plasă. Îm min. 24 putea fi 2-0, dar acelaşi Jilăveanu, de la o jumătate de metru de poarta advesă, a reluat imprecis mingea centrată perfect de fundaşul Handrea. Patru minute mai târziu, ca un adevărat atacant Handrea, dintr-un unghi dificil, a şutat din vole, învingându-l, din nou, pe Boşca. Atacurile medieşenilor continuă, şi, în min, 39, după o acţiune individuală inspirată, Jilăveanu ridică scorul la 3-0 printr-un şut puternic din afara careului de 16 metri.

În chiar primul minut de la reluare, după o combinaţie cu Marcadonatu - o achiziţie de ultim moment a Gazului metan, jucător cu multă clarviziune, care a distribuit baloane utile atacanţilor - Jilăveanu a înscris cel de-al treiela gol al său, şutând necruţător, cu stângul, în colţul lung al porţii nefericitului Boşca. Reşiţenii sunt pur şi simplu în degringoladă, încercând să păstreze mingea cât mai departe de propria poartă, dar gaziştii nu par mulţumiţi de rezultat. Scorul final avea să fie stabilit de tânărul Claudiu Şomfălean care, în min. 70, de la circa 25 m, a catapultat balonul în vinclul porţii adverse.

Până la fluierul final al arbitrului C. Ene (Bucureşti) partida n-a mai avut momente notabile, gazdele reducând motoarele, iar oaspeţii nefiind în stare să înscrie măcar acel aşa-zis gol de onoare. În orice caz gaziştii au jucat, sâmbătă, ca-n zilele lor de glorie.

Gaz metan: Roşca- Handrea, Someşam, Fl. Şomfălean, Teleabă - Niia, Maier, Hîncu (65, Botezan), Marcadonatu (67, Cl. Şomfălean) - Jilăveanu, Pustai.

CSM: Boşca - Cojocaru, Ianu, Stroia (57, Calofir), Roşu - Panescu, Cepoi, Doană, Petrescu (72, Torma) Szijj, Marinescu.

Cartonaşe galbene: Niia, Someşan, Teleabă, Marcadonatu, respectiv Stroia şi Calofir.

Luni se redeschide Bazinul „Olimpia"

Luni, 3 octombrie a.c. se redeschide Bazinul „Olimpia". Publicul are acces zilnic între orele 17,30 - 19,00 şi 19,30 - 21,00.

Ultima oră

✦ După mineri, dascăli, drumari, şoferi etc., iată că au ajuns să facă grevă şi sportivii, mai precis, gimnastele lotului nostru reprezentativ, care refuză să se mai pregătească până nu primesc banii promişi pentru performanţele obţinute la Campionatele Mondiale din luna aprilie. Au şi ele dreptate, dar dacă nu se mai antrenează ce-au câştigat?

✦ Buzatul afumat care răspunde la numele de George Stanca şi-a lansat la sala Dalles din Bucureşti un fel de carte de poezii. Berbecul - că altfel nu-i pot spune, de vreme ce crede că la Sibiu s-a răsturnat căruţa cu proşti a fotbalului - s-a dus la întâlnirea cu cititorii într-o şaretă trasă de un cal sur. Doritorii de autografe, în loc să se uite la autor, priveau sub animal să vadă de ce sex este. (Se pare că unii i-au cerut şi autografe, dar calul a refuzat cu demnitate).

✦ Pe la UEFA se vorbeşte, din nou, de... inovaţii în jocul de fotbal: introducerea unui corner scurt, de la linia careului de 16 metri, executarea autului cu piciorul, mutarea zidului de la 9 la 12 metri, acordarea unui bonus în puncte echipelor care marchează peste 3 goluri într-un meci în scopul stimulării apetitului ofensiv. Aştia nu se lasă până nu strică fotbalul de tot.

✦ Internaţionalul englez Gary Lineker (34 ani) - 80 de selecţii, 48 goluri - a anunţat că se retrage din activitatea competiţională. Maurul şi-a făcut datoria...

✦ Brescia lui Lucescu este, din nou, abonată la retrogradare, ca şi Reggiana lui Mateuţ, ambele aflându-se în coada clasamentului. Asta nu-i viaţă, chiar dacă te afli în Italia...

✦ Cică lotul naţional de judo va fi antrenat de Vasile Colţea din Republica Moldova. De unde or fi învăţat moldovenii de peste Prut sportul naţional al japonezilor?

✦ Gabi Balint, accidentat la echipa lui de club, Real Burgos, a primit pentru accidentul suferit 50.000 dolari şi statul spaniol i-a acordat o pensie pe viaţă. La noi ştiţi ce sentâmplă dacă nu mai eşti bun de joc...

✦ Cunoscutul pilot de Formula 1, brazilianul Nelson Picquet (42 ani) a abandonat activitatea competiţională. El a concurat în perioada 1978-1991 în 204 curse de Grand Prix, câştigând 23, fiind de 3 ori campion mondial (1981, 1983, 1987). Mai bine aşa decât să sfârşească precum conaţionalul său Ayrton Senna.

✦ "Nu cred că acest eşec mă va costa postul de antrenor" a declarat Ion Moldovan după eliminarea lui Dinamo din Cupa UEFA. Eu cred! ***(n.i.d.)***

CLASAMENTE DIVIZIA A

seria I

Rocar Bucureşti - Flacăra Moreni 3-2; Bucovina Suceava - Metalul Plopeni 2-1; Poiana Câmpina - Portul Constanţa 3-1; FC Rm. Vâlcea - Cetatea Tg. Neamţ 1-0; Constant Galaţi - Dacia Piteşti 1-1; Steaua Mizil - Callatis Mangalia 5-0; Gloria Buzău - Politehnica Iaşi 1-3; Selena Bacău - Dacia Brăila 2-1; Acord Focşani - Faur Bucureşti 0-0.

1.Bucovina	7	5	1	1	11-6	16
2.Selena	7	4	2	1	12-7	14
3.Constant	7	4	1	2	10-8	13
4.Poli Iaşi	7	3	3	1	10-7	12
5.Metalul Pl.	7	4	0	3	9-9	12
6.Dacia Piteşi	7	3	2	2	19-9	11
7.Cetatea	7	3	2	2	11-10	11
8.Dacia Brăila	7	3	1	3	16-7	10
9.Steaua	7	3	1	3	10-7	10
10.Acord	7	3	1	3	13-11	10
11.F.C. Rm. Vâlcea	7	3	1	3	8-6	10
12.Poiana	7	3	1	3	11-10	10
13.Flacăra	7	2	3	2	11-10	9
14.Portul	7	3	0	4	11-12	9
15.Faur	7	2	2	3	8-10	8
16.Gloria Buzău	7	2	0	5	5-11	6
17.Rocar	7	2	0	5	6-18	6
18.Callatis	7	0	1	6	6-29	1

Etapa viitoare (8 octombrie): Callatis - Rocar, Cetatea - Constant, Dacia - Steaua, Faur - FC Rm. Vâlcea, Flacăra - Bucovina, Portul - Selena, Dacia Brăila - Gloria, Poli Iaşi - Acord, Metalul - Poiana

seria a II-a

Jiul Petroşani - FC Bihor 2-1; Unirea A. Iulia - Armătura 2-0; GAZ METAN MEDIAŞ - CSM Reşiţa 5-0; Metrom Braşov - Jiul Craiova 5-0; CFR Cluj - Poli Timişoara 0-1; Gloria Reşiţa - Unirea Dej 2-1; CFR Timişoara - ICIM Braşov 1-1: Corvinul Hunedoara - ASA Tg. Mureş 8-0 (!?) Tractorul Braşov - Phoenix B. Mare 2-1.

1.Poli Timişoara	7	5	1	1	19-9	16
2.Tractorul	7	4	1	2	13-6	13
3.FC Bihor	7	4	1	2	15-9	13
4.ICIM Braşov	7	4	1	2	9-4	13
5.Gloria Reşiţa	7	4	1	2	7-8	13
6.Metrom	7	4	0	3	13-7	12
7.Jiul Petroşani	7	4	0	3	13-12	12
8.GAZ METAN	**7**	**3**	**2**	**2**	**13-6**	**11**
9.Corvinul	7	3	1	3	21-11	10
10.ASA Tg. Mureş	7	3	1	3	10-14	10
11.CFR Timiş	7	2	3	2	10-8	9
12.Unirea	7	2	3	2	5-6	9
13.Jiul Craiova	7	2	2	3	10-10	8
14.CSM Reşiţa	7	2	2	3	4-12	8
15.Unirea Dej	7	2	1	4	8-13	7
16.CFR Cluj	7	1	3	3	6-11	6
17.Phoenix	7	0	3	4	2-17	3
18.Armătura	7	0	2	5	6-22	2

Etapa viitoare (8 octombrie) Unirea Dej - Jiul Petroşani, Jiul Craiova -CFR Cluj, Poli Timişoara - Gloria Reşiţa, Phoenix - Metrom, FC Bihor - Unirea A. Iulia, CSM Reşiţa - Corvinul, Armătura - GAZ METAN, ASA - CFR Timişoara, ICIM - Tractorul.

TRIBUNA sporturilor

SUPLIMENT SĂPTĂMÂNAL DE INFORMARE SPORTIVĂ AL COTIDIANULUI INDEPENDENT "TRIBUNA"

Anul IV, nr. 235 | 10.10. - 16.10.1994 | 4 pagini, 100 lei

Peluza a 999-a

Doi colonei

Au fost trecuţi la "rezervă" doi colonei de la unitatea de fotbal Dinamo Bucureşti, care îşi rezervaseră plăcerea de a juca şi cu mâna. Prin puşculiţa unităţii, întru rotunjirea raniţelor personale. Seismele financiare care s-au făcut simţite pe şoseaua Ştefan cel Mare i-au surprins pe unii şi i-au sensibilizat pe alţii care au trimis în teren o echipă de colonei contabili duri care i-au faultat grosolan pe coloneii de fotbal. Aruncându-şi privirile lor curioase prin nişte registre, prin nişte chitanţe, prin nişte contracte, prin nişte acte de transferări, coloneii contabili, până ieri alaltăieri atât de blânzi şi înţelegători, au dedus că deruta financiară are o explicaţie foarte simplă: se fură! Aşadar, Vasile Ianul şi Augustin Deleanu, pe care naivii peluziştii i-ar fi aşezat în capul mesei, vor fi aliniaţi în faţa justiţiei militare, instituţie vestită pentru agerimea sa în joc. Fapta în sine nu ne miră cât ne miră locul faptei. Orice peluzist ştie că banii pot fi verzi ca gazonul roz, ca viitorul nostru sau negrii ca cei de prin casieriile unor cluburi de fotbal. Miră, de asemenea, faptul că rigorile militare nu s-au impus şi prin unităţile cu profil de sport. Dacă cei doi colonei vor răspunde corect la întrebările colegilor din justiţie, ar putea să se işte o dandana generală de tot hazul care să-i scoată din visare pe cinstiţii peluziştii plătitori ai biletului de intrare la întrecerile sportive. Dacă se va folosi muşamaua strămoşească... Oricum, păţania celor doi colonei strică somnul multor oameni.

Mihai BRATU

ZERO LA ZERO

Se poate juca fotbal în 8 jucători de câmp când nu s-a acordat nici un cartonaş roşu şi nu s-a accidentat nici un jucător? La prima vedere răspunsul ar fi negativ. Totuşi, se poate. Ne-a demonstrat-o cât se poate de convingător "naţionala" noastră. Generalul Puiu a trimis în teren poza lui Hagi, cu brasardă, umbra lui Ilie Dumitrescu şi statuia lui Răducioiu, toţi trei contribuind doar la remorcarea celorlalţi 8 colegi de "echipă", care măcar au încercat fotbalul chiar dacă nu l-au jucat, după cum promiseseră. Cu o zi înaintea meciului Hagi mărturisea presei că se simte "ca un taur gata să intre în arenă". Dacă ne menţinem în preajma comparaţiei cu cornuta, trebuie să observăm că Gică n-a fost decât un tăuraş apatic, ne dat la iarbă care n-a reacţionat la capa franţuzească fluturată şi ea în vântul serii de un matador ostenit cu spadă boantă. Portarul francez "noir" putea să-şi petreacă foarte bine seara la "bingo". La fel şi noi, telespectatorii; care nu ne-am ales decât cu ciripitul graurului care, oricum, şi oricând, ne înveseleşte.

Mihai BRATU

De la "calincă" la... "caterincă"

C.S.U. Forest Sibiu - West Petrom Arad 94-82 (46-43)

Ne-am aşteptat ca partida cu West Petrom Arad să fie un "galop de sănătate" pentru C.S.U. Forest, dar lucrurile în teren au arătat altfel. Victoria gazdelor nu a fost pusă la îndoială nici un moment, dar ea a fost obţinută pe fondul unui joc neconvingător, în special în apărare (sibienii au primit pe teren propriu 82 de puncte). După ce au ascultat "cu smerenie" calinca ne aşteptam la un meci "pe note" şi nu la o "caterincă" după ureche. Pentru a ne păstra în totalitate în spiritul obiectivităţii trebuie să recunoaştem că jucătorii oaspeţi au avut o "mână" mai mult decât norocoasă şi bine că nu s-au dus la Casino, că, precis, l-ar fi devalizat.

Primele 7 minute aparţin sibienilor (17-7), urmează 4 minute de derută şi joc la întâmplare, oaspeţii se apropie la 19-17 pentru ca, numai după un minut, într-o tresărire de orgoliu gazdele să se distanţeze la 10 puncte (27-17), diferenţă ce s-a menţinut până în min. 19 (46-36). Ultimul minut de joc îi găseşte pe sibieni deja, "la vestiar" şi în consecinţă prima parte a jocului ia sfârşit cu scorul de 46-43.

Gazdele încep decisiv repriza secundă şi la un moment dat, se părea că nu vor mai avea de îndeplinit decât o simplă formalitate (75-54 în min. 31). Dar, din acest moment lucrurile

continuare în pagina 4

Octavian RUSU

După o tură franco-românească

Ai noştri au obţinut un punct mare

De mult nu i-am mai văzut pe fotbaliştii noştri jucând atât de prost. Parcă nici când ne-au surclasat ceho-slovacii şi elveţienii. Aveai impresia că lordănescu a "selecţionat" 11 jucători din 11 echipe de judeţ, care se vedeau pentru prima oară. Graur a încercat să dea vina pe terenul denivelat, dar şi-a dat seama că vorbeşte aiurea şi-a lăsat-o baltă. Hagi a fost ca şi inexistent, Răducioiu nu ştiu dacă s-a întâlnit de cinci ori cu mingea, Dumitrescu a încercat câteva fiţe, după care s-a stins, Timofte s-a dovedit o găselniţă ineficientă şi în aceste condiţii tot greul l-au dus Stelea şi apărătorii, care au luptat eroic. Nu-i mai puţin adevărat că nici echipa Franţei n-a strălucit şi a fost lipsită de şansă. Pentru că, dacă ai noştri n-au tras nici măcar un şut la poarta lui Lama, francezii au avut câteva ocazii cât roata carului, pe care le-au irosit cu inconştienţă. Dar, cum merge vorba, la barza oarbă îi face Dumnezeu cuib şi am scos un egal care cântăreşte greu în balanţa preliminariilor Campionatului European din Anglia, 1996. Ce-mi pare rău este că nu le-am dat o lecţie franţujilor de să ne ţină minte toată viaţa. Sunt tare curios ce vor scrie gazetarii lor - care se cred cei mai deştepţi - despre acest semieşec al reprezentativei lor în faţa "ţiganilor" din România (Ei vorbesc, care au în formaţie numai corcituri africane, doar Blanc, Roche, Cantona, Lizarazu şi Ouedec semănând a europeni).

Partida s-a desfăşurat pe stadionul Geoffroy-Guichard din Saint-Etienne, având o capacitate de 48.274 locuri, din care au fost ocupate 31.144. (Recordul de spectatori - 44.842 - datează din 28 martie 1987, la un meci Saint-Etienne - Olympique Marseille). În tot timpul cât s-a intonat imnul nostru, spectatorii au fluierat copios semn că bunele maniere franţuzeşti nu-s decât o poveste ca multe altele. Gazdele s-au năpustit spre poarta lui Stelea încă din primul minut şi de trei ori numai în prima parte a întâlnirii puteau marca: Ouedec (min. 8- vole pe lângă), Loko (min. 30 - reluare cu capul, de la 6 metri, exact unde era Stelea), Cantona (min. 40 - şut puternic de la 16 m, respins greu de Stelea). În acest timp, ai noştri nu puteau însăila o acţiune ofensivă cât decât periculoasă pentru tuciuriul Lama.

Nu ştiu ce le-o fi spus generalul în pauză, dar în repriza secundă, cu excepţia lui Răducioiu, care a rămas ca un popândău între Roche şi Blanc, toţi ceilalţi români s-au aşezat în faţa propriului careu de 16 metri şi cum prindeau balonul, îl înălţau în slava cerului sau îl trimeteau în capul celor din tribune. Nici francezilor nu le-a mers jocul, dar tot au mai avut 2-3 situaţii din care ar fi putut înscrie, cele mai clare fiind irosite de Ouedec (min. 58 - şut în transversală din interiorul careului) şi Blanc (min. 90, când a intervenit salvator Belodedici).

Imediat după fluierul final, cei de la TFI au încercat să stea de vorbă cu Aime Jacquet, antrenorul echipei franceze, dar acesta era atât de cătrănit încât le-a aruncat câteva cuvinte din mers şi s-a băgat sub tribună. Cred şi eu, fiindcă nu mai prinde el un asemenea prilej de a ne bate.

Arbitrul suedez Leif Sundell a fost suficient de corect şi nu s-a implicat în modificarea rezultatului nul. Cartonaşe galbene: Timofte şi Dumitrescu.

Franţa: Lama- Angloma, Blanc, Roche, Lizarazu- Pedros, Karambeu, Desailly - Cantona, Loko (min. 83,Dugarry), Ouedec (min. 72, Zidane).

România: Stelea - Petrescu, Prodan, Belodedici, Selymes - Hagi, G.Popescu, Lupescu, D. Timofte (min. 72, Lăcătuş), I. Dumitrescu - Răducioiu (min.80, Panduru).

În concluzie: dacă suntem de acord că scopul scuză mijloacele, putem considera acest 0-0 ca pe un succes. Un succes cu gust de migdală.

N.I. DOBRA.

Clasamentul grupei I

1.România	2	1	1	0	3-0	4
2. Israel	1	1	0	0	2-1	3
3.Franţa	2	0	2	0	0-0	2
4.Slovacia	1	0	1	0	0-0	1
5.Polonia	1	0	0	1	1-2	0
6.Azerbaidjan	1	0	0	1	0-3	0

Următoarele partide: Israel - Slovacia şi Polonia - Azerbaidjan (miercuri, 12 octombrie); România - Slovacia (12.11.1994)

În meciul echipelor de tineret: Franţa - România 0-0.

Baschet

Privind înapoi cu ...obiectivitate

Baschetbaliştii de la C.S.U. Forest Sibiu au pierdut cea de a doua partidă cu Dinamo Moscova la o diferenţă de scor considerabilă. Suntem siguri că mulţi dintre iubitorii baschetului, dar mai ales cei nefamiliarizaţi cu evoluţiile baschetului european nu şi-au putut lămuri, pe deplin, semnele de întrebare faţă de acest rezultat.

Iată de ce, prezenţi la faţa locului, considerăm necesar să facem câteva precizări.

Dinamo Moscova, a II-a echipă din superliga de 6 a Rusiei este o echipă foarte puternică, cu jucători de valoare şi cu un stil de joc apropiat de standardele europene. În meciul de la Râmnicu Vâlcea scorul nu a luat proporţii dezastruoase datorită jocului bun, aplombului şi dârzeniei cu care au luptat elevii antrenorului Mircea Vulc. La Moscova echipa a fost de nerecunoscut, jucând timorat şi dezorientat în faţa unui partener de întrecere în zi foarte bună. Antrenorul echipei Dinamo îmi declara după meci: "Am pregătit cu deosebită atenţie partida retur, chiar dacă obţinusem o victorie

continuare în pagina 4

R. Octavian

S-A ÎNTORS RADU NICULESCU!

Ieri dimineaţă s-a întors din Franţa internaţionalul Radu Niculescu. După o scurtă escală la hotelul M.I. din Bucureşti, unde şi-a adunat lucrurile, Radu şi-a continuat drumul spre Sibiu.

Dacă până miercuri, 12.10.1994, Dinamo nu plăteşte clubului sibian banii cuveniţi, Radu redevine interist! Vom reveni.

M.B.

În pagina a II-a
PROGRAMUL SĂPTĂMÂNAL TVR

Fotbal, Divizia A

Armătura Zalău - Gaz metan 0-0

Medieşenii nu s-au întors cu mâna goală de la Zalău şi dacă Jilăveanu înscria măcar o treime din golurile etapei precedente, băieţii lui Dulău şi Aloman puteau obţine victoria. Atacantul gazist a avut golul în vârful bocancului în minutele 2 şi 3, dar mai întâi Proşteanu, apoi Păşcuţă l-au blocat în ultimul moment. Treptat gazdele iau iniţiativa şi Păturică (min. 35), Olteanu (min. 37), Oros (min. 40) trec pe lângă deschiderea scorului.

În partea a doua a meciului jocul capătă accente dure, gazdele forţând obţinerea primei lor victorii din actuala ediţie de campionat. Medieşenii s-au apărat cu calm, contraatacând rar dar periculos. În min. 48 Danciu (Armătura) a fost eliminat de pe teren, fapt care a uşurat misiunea echipei adverse care-şi propusese cel puţin un rezultat de egalitate. O bună ocazie de a înscrie mult râvnitul gol al victoriei au avut-o zălăuanii în min. 78 când mingea expediată de Păturică din lovitură liberă a întâlnit bara porţii lui Roşca.

Iată formaţiile:

Armătura: Dan-Chifa (min, 56, Maxim), Proşteanu, Danciu, Horvat - Oros, Păşcuţă, Puşcaş - Păturică, Pop, Olteanu (min. 46, Cornaci).

Gaz metan; Roşca, Handrea, Fl. Şomfălean, (min. 67, Lazăr), Botezan, Maier - Cenan, Marcadonatu, Someşan, Niia - Jilăveanu (min. 62, Cl. Şomfălean), Pustai.

A arbitrat Petre Radu (Bucureşti).

Cartonaşe galbene: Danciu, Horvat, respectiv Niia, Roşca, Maier, Marcadonatu.

Cartonaş roşu: Danciu.

Liviu Bănescu

Tenis

BOGATĂ AGENDĂ COMPETIŢIONALĂ PENTRU SILVIU TĂNĂSOIU

* TURNEUL ROMANIAN TENNIS OPEN PENTRU COPII

Participând la prima ediţie a turneului organizat pentru primii 8 copii, pe categorii de vârstă, SILVIU TĂNĂSOIU a avut ghinionul să "cadă" în primul tur cu cel care a câştigat în final turneul, DACIAN CRĂCIUN (Rm. Vâlcea), tenismanul care de 4 ani nu a pierdut nici un meci la adversari de vârsta sa sau mai mici. Silviu i-a pus mari probleme (în setul 2 a condus cu 3 - 0), dar diferenţa de gabarit şi forţa şi-au spus cuvântul, Dacian câştigând meciul cu 6 - 4; 6 - 4.

Oricum, săptămâna petrecută de Silviu la Arenele B.N.R. din capitală, în preajma unor vârfuri ale sportului alb, îi va folosi cu siguranţă în activitatea viitoare.

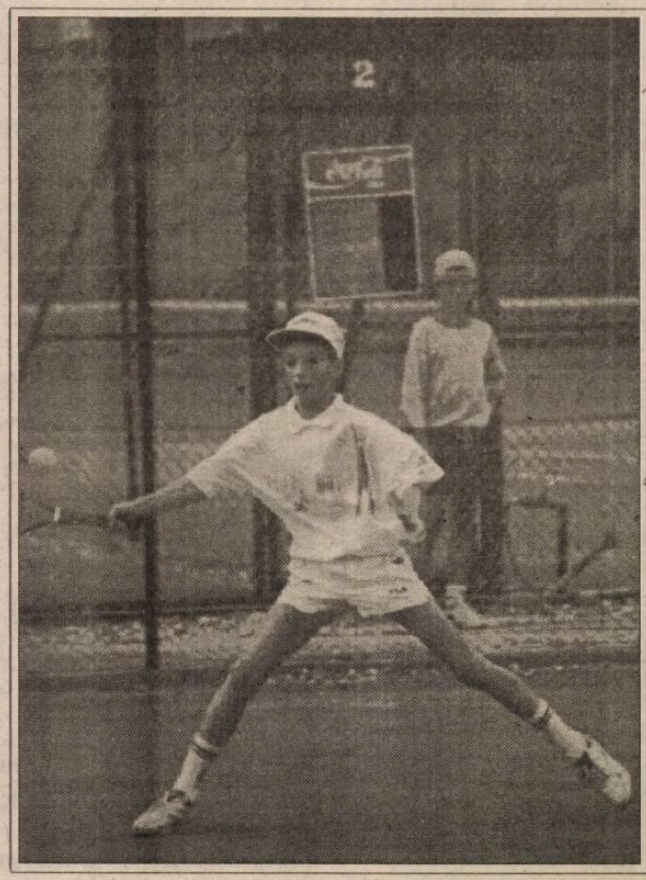

* "CUPA DE TOAMNĂ" - SIBIU

La iniţiativa prof. Dorin Cişmaş de la C.S.Ş. Şoimii Sibiu, s-a organizat, în perioada 22 - 25.09.1994, o competiţie de tenis "OPEN" cu participarea atât a celor mai buni jucători legitimaţi (excepţie Anca Vasiloaica - accidentată) cât şi a celor mai buni şi pasionaţi tenismeni nelegitimaţi (au lipsit ing. Ilie Giurgiu şi dr. Ion Rakosi).

Competiţia a angajat mari ambiţii - se desemna, într-un fel, cel mai bun tenisman din Sibiu.

Organizarea foarte bună, participareă numeroasă, timpul frumos, au contribuit la reuşita acestui concurs. Primele trei locuri au fost ocupate de: 1. Silviu Tănăsoiu (6 - 4, 6 - 3 în finala cu Nuţu Hăşmăşan); 2. Nuţu Hăşmăşan (6 - 4, 6 - 4 în semifinală cu Diana Nan). 3. Diana Nan

continuare în pagina 2

"Naţionalele" de KARATE

Trei sibieni pe podium

Sala Clubului Sportiv Şcolar din Sibiu a găzduit, în premieră, o finală de campionat naţional de karate-kyokushin, organizată de F.R.A.M. La această întrecere au luat parte 80 sportivi şi sportive din întreaga ţară. Aşa după cum ne-a declarat dl. Alexandru Chilea - preşedintele zonei Transilvania la karate-kyokushin, "întrecerea a fost desemnată a se desfăşura la Sibiu şi, în numai 3 zile de la desemnarea acestui oraş ca organizator, comisia judeţeană locală de pe lângă O.J.T.S. Sibiu a reuşit să facă faţă evenimentului, fapt care merită felicitări".

Printre finaliştii ce s-au luptat pentru titlul de campion s-au numărat Haris şi Eduard Wallmen la kumite băieţi şi Raluca Branga la stilul kliker - fete. Dintre aceştia cel mai aproape de titlul naţional a fost Haris Wallmen care, în finala cu Vlad Ţepeş (Cluj) după o dispută interesantă, a cedat la limită, aceasta s-a datorat şi accidentărilor în lanţ suferite de sibian în întâlnirile anterioare. El a obţinut titlul de vicecampion naţional la categoria 80 kg. Tot la această categorie Eduard Wallmen a ocupat locul 3-4, iar Raluca Branga, participând la categoria knok-down (feminin) s-a clasat pe poziţia 3-4.

Ilie IONESCU

FAIR-PLAY

Şcoală, sport, viaţă. Asocierea celor trei termeni am făcut-o, nu întâmplător, la mijlocul lui septembrie când s-a dat "startul" (observaţi legătura cu sportul) unui nou an şcolar, ce se include în complexul proces de pregătire a tineretului pentru viaţă.

Pentru toţi elevii şi studenţii a început un nou ciclu de instruire pe parcursul căruia străduinţa, efortul şi talentul vor fi verificate în mai multe "etape" prin extemporale, lucrări, teze sau seminarii, colocvii, examene, iar pentru unii chiar olimpiade: locale, pe ţară sau internaţionale. Desigur mă refer la olimpiadele şcolare pe materii de învăţământ, anuale. Pentru că în sport, olimpiadele sunt doar două - de vară şi de iarnă - şi doar o dată la 4 ani. Dar cum în cele mai multe discipline sportive, vârsta performanţei maxime coincide cu cea a adolescenţei sau a primei tinereţi, viitorii olimpici sunt cei care acum şi-au luat sau reluat locurile în băncile şcolilor generale sau liceelor ori în amfiteatrele universităţilor.

Şi pentru că vor să fie şi mari sportivi, după orele de şcoală şi pregătirea intensivă de acasă, în timpul liber rămas se vor "odihni", antrenându-se din greu cu gândul la un posibil loc pe podiumul de premiere.

Şcoala, ca şi sportul, impune o exigenţă maximă în pregătire pentru a putea visa la o reuşită deplină în viaţă. De aceea cred că este un necesar gest de fair-play din partea noastră, a adulţilor, să ne gândim cu înţelegere şi respect la aceşti tineri şcolari-sportivi care îşi asumă, în numele unui ideal, un mare risc. Şcoală sau sport şi dacă se poate amândouă, la cel mai înalt nivel.

Printre primele lecţii din cartea de citire de clasa a 4-a se găseşte şi o poezie a lui Nicolae Labiş, din care, citâm versurile: "Fiii voştri singuri hotăresc în viaţă/ Care-i meseria ce o vor urma/ Fiii voştri însă trebuie să-nveţe/ Din copilărie încă, de la voi,/ Primele îndemnuri, primele poveţe-/ Dorul de lumină, scârba de noroi." Pentru cei care vor să-şi facă din sport o meserie, primele poveţe ar trebui să fie legate de însăşi esenţa sportului: fair-play-ul. Şi aceasta prin respectul regulilor, al coechipierului şi adversarului, prin acceptarea deciziilor arbitrului, prin corectitudine faţă de public, prin atitudine modestă şi generoasă. Pe o astfel de bază, aşa cum spune şi poetul, restul o să vină de la sine-apoi şi-au să se-mplinească visurile toate".

Valer NISTOR

Cine salvează "Luceafărul" sibian?

În plin centrul municipiului Sibiu se află o "fostă" bază sportivă ıită "Luceafărul". Aceasta, până în 1991 era patronată de Clubul Sportiv Municipal Sibiu şi era locul unde pe terenul cu zgură roşie, se plâns în care se află. Tribunele complet degradate, fostele vestiare şi instalaţiile sanitare aferente, insalubre; iarba din jurul gardului împrejmuitor (la rândul lui găurit) creştea ca pe maidan, în schimb terenul acoperit,

disputau partide de handbal sau se organizau gale de box.

Amintim cititorilor noştri că aici se desfăşurau tradiţionalele dispute ale echipelor sibiene Independenţa, la masculin şi C.S.M. la feminin, echipe propulsate de aici în Divizia A şi ne putem da seama că această bază sportivă a constituit, pentru handbalul sibian o "bijuterie" sportivă. Zilele trecute, când am revăzut această bază sportivă, am fost de-a dreptul şocaţi de starea de cu urme de zgură roşie, abia mai supravieţuia. Am încercat să aflăm de la proprietarul al cărui nume figurează pe placa de la intrare, Clubul Sportiv Municipal Sibiu, despre această stare de lucruri. De la C.S.M. Sibiu ne-a răspuns dl. Ioan Mohan, metodist şi organizator de întreceri.

- "Clubul Sportiv Municipal nu mai este proprietarul acestei baze. Proprietarul este, la ora actuală, Primăria municipiului care ne-a cerut, dacă vrem să o administrăm pe bază de contract, chirie. Noi, care am patronat această bază timp de peste 30 de ani, deoarece nu am intabulat-o imediat după revoluţie, suntem acceptaţi pe aceasta numai dacă plătim chirie".

Iată deci cum dispare o fostă perlă sportivă. Cine salvează de la ruină această bază? Un cuvânt poate avea şi "Fundaţia handbalului sibian", care numără printre membrii ei pe numeroşii oameni de suflet care ani de-a rândul au practicat handbalul la Sibiu.

Ilie IONESCU

Iată şi o fotografie "document" pe când la Sibiu jucau Birtalan, Kicsid, Stokl şi alţii, realizată de Vasile Cârdei.

TENIS

BOGATĂ AGENDĂ COMPETIŢIONALĂ PENTRU SILVIU TĂNĂSOIU

urmare din pag. 1

Firma "GABRIEL STIL" SRL a oferit primilor trei clasaţi premii în valoare de 150.000 lei.

"CUPA DE VIS" - BUCUREŞTI - copii până la 14 ani

La iniţiativa prof. Alexe Bardan - antrenorul echipei naţionale de Cupă DAVIS. s-a organizat în perioada 27.09.1994 - 1.10.1994, la Clubul Diplomatic din M.A.E., un concurs pe echipe (2 competitori), jucându-se câte un meci de simplu (nr. 1 cu nr. 1; nr. 2 cu nr. 2 şi un meci de dublu).

Competiţia s-a bucurat de o organizare ireproşabilă (director de concurs: prof. Alexe Bardan, arbitru principal: Ioan Testiban, arbitru secund: I. Minculescu; sponsori: CLUBUL DIPLOMATIC, LUFTHANSA, PERRIER, DUNLOP-SLAZENGER, BRCE, CONFEX, TERRA SA, PEPSI; premii totale: 23 milioane lei).

Au participat, la fete 13 echipe, iar la băieţi 25 echipe.

Silviu Tănăsoiu (13 ani) a făcut pereche cu Octavian Nicodim (B.N.R. Bucureşti) - campionul naţional de 12 ani, dublul lor fiind cel mai mic de înălţime şi de vârstă. Totuşi, prestaţia lor a fost dintre cele mai bune, reuşind, în final, clasarea pe un merituos loc III, câştigând finala pentru locurile III-IV cu scorul de 2 - 1 în faţa actualilor campioni naţionali de dublu (Andrei Grinţescu şi Vlad Vâlcea). Festivitatea de premiere a fost onorată de prezenţa ministrului A.E. - dl. Teodor Meleşcanu, preşedintele F.R.T. - dl. Olimpiu Cataramă, secretarul F.R.T. - dl. Lucian Vasiliu. Silviu a avut bucuria ca premiul în materiale sportive în valoare de 700.000 lei să-i fie oferit de dl. Teodor Meleşcanu.

CRITERIUL DE TOAMNĂ - PITEŞTI

În organizarea F.R. Tenis, va avea loc la Piteşti, în perioada 10 - 17.10.1994, concursul de nivel naţional - "CRITERIUL DE TOAMNĂ".

De la C.S.Ş. Şoimii Sibiu, prof. Dorin Cişmaş îi va însoţi la această competiţie pe următorii tenismeni: Silviu Tănăsoiu şi Octavian Nicula - cat. 13 - 14 ani; Diana Nan, Andreea Florescu, Nuţu Hăşmăşan - cat. 15 - 16 ani.

Le dorim mult succes!

Întâlnire amicală UNGARIA - ROMÂNIA

În perioada 22 - 25.10.1994, lotul României de copii (13 ani) format din Angelo Niculescu (Tg. Jiu), Silviu Tănăsoiu (Sibiu) şi Zoltan Csanady (Timişoara) va participa la Budapesta la întâlnirea amicală Ungaria - România (se vor juca partide de simplu şi dublu). Lotul va fi însoţit de prof. Dorin Cişmaş.

Reamintim că, anul trecut, România a câştigat întâlnirea cu 10 - 9. În final, nu putem să nu menţionăm contribuţia materială pe care şi-au adus-o unele firme pentru susţinerea activităţii lui Silviu Tănăsoiu: "SUINSIB" MOHU S.A., LASER-COMPUTER SRL, "AGRIMEX"-ŞURA MICĂ S.A., "ARCHIM" S.R.L., "AROS" S.R.L., FOREX-BRAŞOV, ATLAS-REISEN, SIFEE -SIBIU, PESCĂRUŞ S.R.L. SIBIU, ILCORA S.R.L., ROM-BAU S.R.L., UNIROM S.R.L.

Vom reveni cu amănunte în numerele viitoare.

POFTIŢI LA OLIMPIA

Reamintim cititorilor noştri că s-a redeschis bazinul Olimpia

Claudia Popa (C.S.Ş. Şoimii Sibiu) - vicecampioană

În cadrul finalelor Campionatului Naţional de judo-tineret, desfăşurate recent la Focşani, printre cei peste 200 concurenţi prezenţi pe "tatami", Sibiul a fost reprezentat de judoka de la C.S.Ş. Şoimii (antrenor prof. Ioan Domnar) şi de la A.S. Armata Sibiu (antrenor Nicolae Drăgălău). Printre cele mai bune rezultate obţinute de judoka sibieni a ieşit în evidenţă medalia de argint, cucerită de Claudia Popa, la categoria +72 kg, eleva profesorului I. Domnar a devenind vicecampioană naţională. Iată şi celelalte rezultate obţinute de judoka sibieni: Virgil Bibu (C.S.Ş. Şoimii) a pierdut în turul 3, iar Alexandru Prisecariu, de la A.S. Armata Sibiu, nu a mai putut continua lupta fiind accidentat în turul II.

Pe iubitorii acestui sport, îi putem anunţa că în zilele de 21-22 octombrie, Sibiul va fi gazda Finalei Campionatului Naţional de judo-juniori. După cum suntem informaţi, din lipsa unei săli corespunzătoare (atât A.S. Armata cât şi C.S.Ş. vor fi ocupate în aceste zile) întrecerile se vor desfăşura în sala Lic. Energetic din Sibiu.

I. Ilie

PROGRAM TV

Luni, 10 octombrie

13.00 Interferenţe 14.00 Actualităţi 14.10 TVR Iaşi 14.50 TVR Cluj-Napoca 15.30 Film serial documentar * MEDICINA ANULUI 2000 (II) 16.00 Actualităţi 16.10 Avanpremieră 16.25 Turism şi agroturism 17.00 Emisiune în limba maghiară 18.30 Desene animate * CANDY CANDY 19.00 De luni până luni 19.30 Film serial * CALIFORNIA VISEAZĂ (SUA, 1992) 20.00 Actualităţi 20.40 Publicitate 20.45 Teatru TV * MESAGERUL 22.35 Transfocator 23.05 MTV * Greatest Hits 23.30 Actualităţi 23.50 Cultura în lume 0.20 Repriza a treia

Marţi, 11 octombrie

7.00 TVM * Telematinal 10.00 Actualităţi 10.05 Calendar 10.20 Desene animate * EROI ÎNDRĂGIŢI DE COPII 10.50 Limbi străine * Franceza * Engleza 11.50 Magazin satelit * Insulele Baleare 13.05 1001 Audiţii 14.00 Actualităţi 14.10 TVR Iaşi 15.05 TVR Cluj-Napoca 16.00 Actualităţi 16.10 Fii tu însuţi 17.00 Convieţuiri 18.00 Totul despre muzică 18.30 Desene animate * CANDY CANDY 19.00 Clio 19.30 Film serial * CALIFORNIA VISEAZĂ (SUA, 1992) 20.00 Actualităţi 20.40 Publicitate 20.45 Telecinemateca * MAREA HOINĂREALĂ (Franţa, 1967) 22.50 Reflector 23.20 Pop-Studio 23.45 Actualităţi 24.00 Gong! 0.30 Cantonete celebre

Miercuri, 12 octombrie

7.00 TVM * Telematinal 10.00 Actualităţi 10.05 Calendar 10.20 Desene animate * EROI ÎNDRĂGIŢI DE COPII 10.50 Videolexicon 11.50 THALASSA 12.15 Film serial * MALA MUJER 13.05 1001 Audiţii 14.00 Actualităţi 14.10 TVR Iaşi 15.05 TVR Cluj-Napoca 16.00 Actualităţi 16.10 Magazin sportiv 16.45 Univers hispanic 17.00 Noutăţi muzicale pe portativ 17.15 Alfa şi Omega 18.00 AVANPREMIERĂ LA CEA DE-A 27-A EDIŢIE A FESTIVALULUI DE CREAŢIE ŞI INTERPRETARE "CRIZANTEMA DE AUR" 18.30 Desene animate * CANDY CANDY 19.00 Timpul Europei. Magazin de politică internaţională 19.30 Film serial * SALVAŢI DE CLOPOŢEL 20.00 Actualităţi 20.40 Publicitate 20.45 Film serial * DR. QUINN (SUA, 1992) 21.40 Interpreţi îndrăgiţi ai cântecului popular 21.55 Fotbal * Anglia - România 23.50 Confluenţe 0.20 Actualităţi 0.35 Întâlnirea de la miezul nopţii

Joi, 13 octombrie

7.00 TVM * Telematinal 10.00 Actualităţi 10.05 Calendar 10.20 Desene animate 10.50 Limbi străine * Engleza americană * Germana 11.50 ANGKOR ŞI VEŞNICIA 12.15 Film serial * MALA MUJER 13.05 1001 Audiţii 14.00 Actualităţi 14.10 TVR Iaşi 15.05 TVR Cluj-Napoca 16.00 Actualităţi 16.10 Divertisment internaţional 17.00 Sub semnul întrebării * TIB'94 18.00 Cronografii 18.25 Desene animate * CANDY CANDY 18.50 Tragerea obişnuită expres şi excepţională loto 19.00 Medicina pentru toţi 19.30 Film serial * SALVAŢI DE CLOPOŢEL 20.00 Actualităţi 20.40 Publicitate 20.45 Film serial * WALLENBERG: POVESTEA UNUI EROU (SUA) 21.45 Studioul economic 22.25 Enigma 22.55 Simpozion 23.45 Actualităţi 0.05 Film serial * FORSYTE SAGA

Vineri, 14 octombrie

7.00 TVM * Telematinal 10.00 Actualităţi 10.05 Lumină din lumină 11.30 Desene animate 11.50 MTV * Greatest Hits 12.15 Film serial * MALA MUJER 13.05 1001 Audiţii 14.00 Actualităţi 14.10 TVR Iaşi 14.55 TVR Cluj-Napoca 15.45 Tradiţii 16.15 Actualităţi 16.25 Din lumea afacerilor * TIB '94 16.45 Pompierii vă informează 17.00 Emisiune în limba germană 18.00 Pro Patria 19.00 Film serial * CASA ELIOTT * (Anglia - BBC,1991) 20.00 Actualităţi 20.40 Publicitate 20.45 Tezaur folcloric 21.25 Film artistic * PAS DECISIV (SUA, 1977) 23.30 Viaţa parlamentară 23.55 Actualităţi 0.10 Romanţa amintirilor 0.35 MTV * Euro Top 20 1.00 Cinematograful de noapte * LAMBADA (Brazilia) Film nerecomandat minorilor

Sâmbătă, 15 octombrie

7.00 Bună dimineaţa...de la Iaşi 9.00 Calendar 9.10 Şapte note fermecate 10.00 Film serial pentru copii * EU ŞI McGEE (SUA) 10.30 Pas cu pas 11.30 Ecranul 12.30 Povestea vorbei 13.00 1001 Audiţii 14.00 Actualităţi 14.10 Turnul Babel * Desene animate * Un zâmbet pentru vârsta a treia * Magazin muzical * Personalităţi şi pasiuni * Seriale: SERVICIUL SECRET ŞI BEVERLY HILLS, 90210 * Bun venit, Timişoara!" * Sportul pentru toţi în Danemarca * Campionatul european de bărci pneumatice 18.45 Mapamond 19.15 Teleenciclopedia 20.00 Actualităţi 20.40 Publicitate 20.45 Film serial * MANCUSO DE LA FBI (SUA) 21.45 Varietăţi de altădată 22.30 Săptămâna sportivă 23.00 MTV * EURO TOP 20 23.30 Actualităţi 23.50 Film serial * HUNTER (SUA, 1984) 0.50 Ei, ŞI!... Magazin de muzică pop-rock

Duminică, 16 octombrie

8.00 Bună dimineaţa! 9.00 Calendar 9.10 Arlechino 10.00 Film serial pentru copii * FANTASTICA FAMILIE MELLOP (Australia, 1992) 10.30 Lumină din lumină 11.30 Din albumul celor mai frumoase melodii populare 11.45 Handbal masculin : Dinamo Bucureşti - Spartak Baku 12.15 Viaţa satului 13.30 Atlas 14.00 Actualităţi 14.10 Poşta TV 14.20 VIDEO JOC MAGAZIN 17.50 Serial SF * STAR TREK - GENERAŢIA URMĂTOARE 18.45 A doua Românie * ROMFEST '94 19.15 Robingo 19.55 Publicitate 20.00 Actualităţi 20.35 Publicitate 20.40 Film artistic * MISTERUL PRĂBUŞIRII (SUA, 1990) 22.20 Tragerea loto special 6/49 şi concurs pronosport 22.30 Arhitectură şi geografie sacră 23.30 Actualităţi 23.45 Maeştri de neuitat, voci de aur 0.45 Un cântec, o floare... 1.00 Campionatul mondial de automobilism formula unu "Marele premiu al Europei"

MAPAMOND SPORT

Grea-i viaţa de boxer

Cine crede că a fi boxer profesionist este la îndemâna oricui se înşeală amarnic. Astfel, spre deosebire de pugiliştii europeni, care îşi pot asigura existenţa cu ajutorul pumnilor, în SUA, cei de la categoriile mici sunt vitregiţi de soartă. Astfel, la New York, Jake Rodriguez, campion mondial (versiune IBF) la categoria superuşoară, este nevoit să lucreze permanent într-un atelier de reparaţii auto! Tam-tam şi încasări se fac doar la categoriile mari (semigrea, grea) unde pumnul e dur şi lovitura năucitoare.

Clinton şi sportul

Întrebat de un gazetar cum şi-ar organiza o zi care să-i fie pe plac, Bill Clinton, preşedintele SUA, a răspuns: "Aş alerga, aş juca golf câteva ore, aş citi o carte bună, aş lua masa cu familia, iar seara mi-aş petrece-o în faţa televizorului". Cu alte cuvinte, nici lui nu-i prea place munca, de vreme ce n-a pomenit nimic de aşa ceva...

Anunţ matrimonial

"Fostă portăriţă de fotbal la o echipă de pe Coasta de Est, rasă albă, celibatară, 29 ani, 1,78 m, atrăgătoare, ochi albaştri, cunoscătoare a trei limbi, veselă - caut în vederea prieteniei (căsătoriei) bărbat cu gustul aventurii, spontan, atletic, înalt, brunet, nefumător, 28-35 ani, iubitor al fotbalului, al filmului, al vinului, al excursiilor şi altor activităţi în aer liber". Acest anunţ a apărut în Chicago Magazine din SUA. Poate se găseşte vreun sibian care să corespundă pretenţiilor domnişoarei...

Portret Jean Alesi

Şi el se joacă de-a... moartea:

În acest an, lumea automobilismului mondial - şi nu numai ea a fost bulversată de accidentul mortal al marelui campion, brazilianul Ayrton Senna. Dar viaţa merge înainte şi după primele momente de şoc şi uluială, piloţii de Formula I s-au încleştat într-o dispută şi mai dură pentru ocuparea locului celui care a stat ani la rând în fruntea concursurilor şi-a clasa-mentelor.

Între aceştia se numără şi francezul Jean Alesi, care, la 30 de ani - s-a născut în 11 iunie 1964, la Avignon - n-a prea gustat din cupa cu şampanie a învingătorilor şi speră ca acest an să fie cel mai bun din întreaga lui carieră.

A debutat în F 1 relativ târziu, în 1989, în Marele Premiu al Franţei, concurând sub culorile echipei Tyrell şi clasându-se pe locul 4. La sfârşitul anului acumulase doar 8 puncte şi a ocupat locul 9 în campionatul mondial al piloţilor de Formula 1.

În 1990, s-a situat de două ori pe locul secund (la Monaco şi în SUA), a acumulat 13 puncte, dar a rămas tot pe poziţia a 9-a.

În 1991 a trecut pe maşinile echipei Ferrari, a acumulat 21 de puncte şi a urcat pe locul 7 în clasamentul mondial.

În 1992 s-a clasat pe acelaşi loc, dar cu puncte mai puţine: 18.

În fine, anul trecut, cu un loc 2 în Marele Premiu al Italiei şi cu 16 puncte, a terminat anul competiţional pe locul 6.

Ce va fi în acest an vom vedea, prin dispariţia lui Senna şi prin plecarea lui Mansel, lupta pentru locurile fruntaşe devenind mult mai echilibrată, mai ales că liderul clasamentului, germanul Michael Schumacher, a fost suspendat două etape şi a pierdut vizibil teren...

Un star fără... alură:

Javier Soţomayor

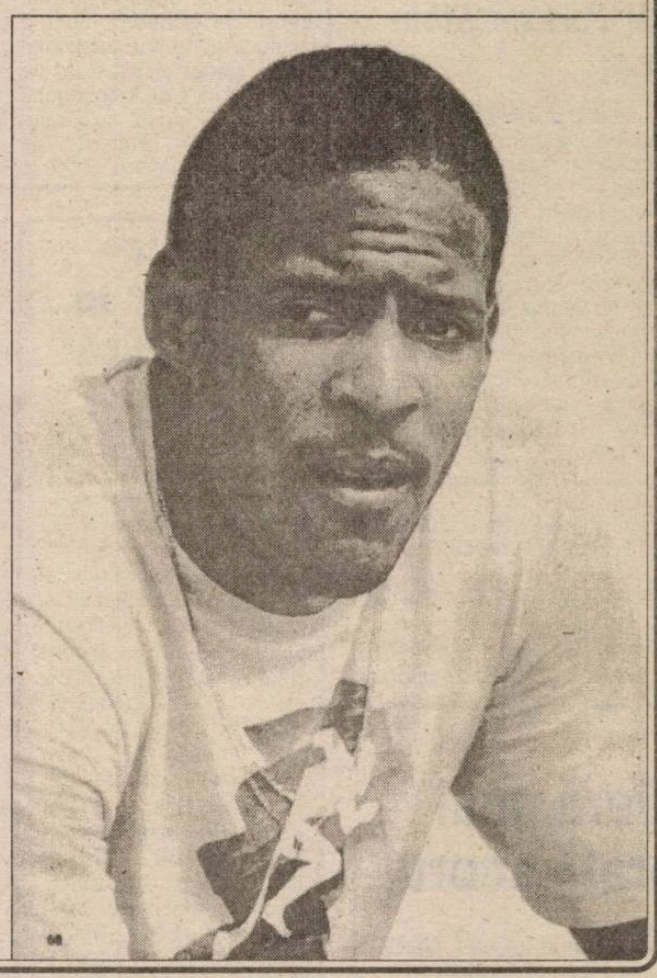

Dacă te-ai lua după înfăţişare, n-ai zice că bărbatul înalt doar de 1,50 m (nici cât un baschetbalist obişnuit!) este omul care a reuşit să sară cel mai mult în înălţime. Şi totuşi, cubanezul Javier Sotomayor este singurul din lume care a reuşit să domine această probă cu autoritate, la această oră fiind campion olimpic şi recordman mondial. Tăcut, rezervat, modest, "Soto" (26 ani) în a cărui ţară natală Fidel Castro continuă să-i hrănească pe oameni cu himere, cu dolarii pe care-i câştigă ca premii din concursuri şi cu sumele obţinute din reclamă şi publicitate, a hotărât să ia viaţa pe cont propriu, deşi nu o dată a declarat că el se identifică total cu ţara lui. În 1989 s-a căsătorit cu Maria del Carmen Garcia - şi ea săritoare în înălţime - care i-a născut un băiat.

Oliseh: "În reprezentativa Nigeriei toţi vor să dea gol!"

Sunday Oliseh a fost una dintre revelaţiile turneului final al Campionatului Mondial de fotbal din SUA. În vârstă de doar 20 de ani, dar având în urma lui patru ani de profesionism în cadrul clubului belgian Liege, Oliseh este, în prezent, legitimat la clubul italian din prima divizie, Reggiana, coechipier fiind cu Dorin Mateuţ.

- Sunday, reprezentativa Nigeriei a surprins prin jocul ei în forţă şi în viteză...

- Il-adevărat, dar acolo fiecare joacă pentru el, nu pentru echipă. Avem câţiva jucători cu o foarte bună tehnică, numai că asta-i face să abuzeze de driblinguri.

- Echipa a fost şi foarte tânără, media ei de vârstă fiind de 23 de ani. Acest lucru ne-a şi avantajat, pentru că ne-am dominat fizic adversarii, dar lipsa de experienţă a constituit un handicap.

- Tu nu te poţi plânge de lipsă de experienţă...

- Randamentul meu ar fi

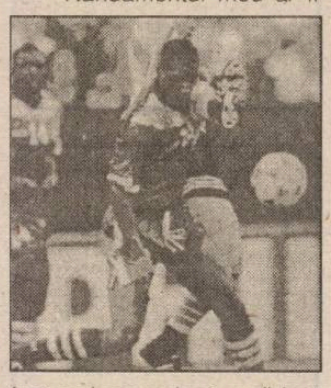

fost mai mare dacă aş fi fost folosit pe postul meu preferat. În America am jucat mijlocaş de acoperire, unde trebuia să alerg dintr-o parte în cealaltă a terenului pentru a acoperi golurile lăsate de coechipierii mei care se aruncau orbeşte în atac. La noi, toţi doreau să dea gol şi nimeni nu se mai gândea la apărare. Această alergătură îmi măcina forţele.

- Aţi avut ocazia să-i bateţi pe italieni şi să ajungeţi în sferturi...

- Nici nu vreau să-mi amintesc de acel meci. Noi n-aveam nimic de pierdut, dar totul de câştigat. Vă imaginaţi ce bombă era dacă-i eliminam pe italieni, la care fiecare meci de campionat are tăria unei întâlniri din Campionatul Mondial?

- Contractul tău cu Reggiana este pe trei ani. Eşti mulţumit?

- Da, şi cu atât mai mult regret că nu am bătut Italia atunci. Poate că astfel patronii de cluburi s-ar fi arătat interesaţi să aducă mai mulţi nigerieni în calcio. Acest lucru ar fi fost benefic şi pentru reprezentativa noastră. Aşa, rămâne pentru data viitoare!

"N-am avut probleme de adaptare"

Paulo Futre este unul dintre cei mai buni şi, în acelaşi timp, dintre cei mai cunoscuţi fotbalişti portughezi. De aceea, nu întâmplător, a ajuns să joace în Italia, unde se întâlnesc, mai devreme sau mai târziu, toate vedetele fotbalului mondial. Il-adevărat că a fost achiziţionat de o proaspăt promovată Reggiana - dar în prima divizie toate echipele sunt puternice şi nu duc lipsă de jucători valoroşi, aici având-i coechipieri pe De Agostini, Padovano, De Napoli, Bresciani, Oliseh (nigerian) şi Mateuţ al nostru.

După o accidentare care l-a ţinut pe tuşă trei săptămâni, Futre a reintrat cu... dreptul în echipă.

- Unii spun că genunchiul tău este compromis şi că va trebui să te supui unei operaţii pentru a mai putea juca...

- Dr. Monti, medicul echipei AC Milan, care m-a consultat şi m-a tratat, mi-a dat asigurări că nu-i nevoie de operaţie. De altfel, acum mă simt perfect. Eu cred că accidentarea a venit pe un fond de oboseală. Am lucrat mult de când am venit în Italia pentru că am vrut să mă impun. Mă bucur că n-am avut probleme de acomodare, fiindcă asta mi s-a spus că este principala cauză a eşecului unor fotbalişti străini aduşi în Il calcio.

- Îţi place în Italia?

- Ce motive aş avea să nu-mi placă? Mi s-a dat o locuinţă confortabilă, familia este alături de mine, cei din jur sunt prietenoşi, iar Reggio Emilia este un loc încântător.

- Nu regreţi echipa Atletico Madrid, unde ai avut o perioadă foarte bună?

- În vacanţă am fost câteva zile în Spania şi, la Madrid, l-am căutat pe dl. Gil. Am stat de vorbă şi mi-a propus să revin, că echipa are nevoie de mine, că a avut un sezon foarte greu şi-a fost în pragul retrogradării. I-am spus că acum vreau să-mi încerc puterile în campionatul italian, cel mai dur dintre toate. Oricum, de Atletico mă simt legat pentru că acolo am jucat cinci ani şi jumătate şi e posibil să mai joc, dacă mă mai ţin balamalele.

- Te întâlneşti, din când în când, cu ceilalţi portughezi care joacă în Italia?

- Nu prea avem timp de întâlniri amicale. Mai vorbim la telefon, îi văd la televizor. Cu Fernando Couto ne vedem din când în când fiindcă Parma este mai aproape.

- Dintre coechipieri, cu care te înţelegi mai bine?

- N-am preferinţe deosebite.

- Atunci spune-mi pe care-i apreciezi mai mult.

- Padovano, Scienza, Oliseh, Gregucci, De Napoli, Bresciani, Dionigi... Şi Corzza. Corzza poate ajunge un mare fotbalist.

- Ce obiectiv şi-a propus Reggiana?

- Să scape de retrogradare, normal. Aici este foarte important pentru echipele nou promovate să scape de retrogradare în primul an.

- Tu ce obiectiv ai?

- Să joc fotbal şi să câştig bani, doar asta mi-e meseria.

- Nu ţi-ar fi plăcut să joci la o echipă mare din campionatul italian, la AC Milan de exemplu?

- Decât să fac tuşă la Milan, mai bine joc la Reggiana. Ce-au câştigat Papin, Răducioiu, Savicevici că au luat bani, dar au jucat când şi când. Eu vreau să joc, să fiu titular. Numai să fiu sănătos.

Papin: "Mă voi întoarce la O.M."

După cum se ştie, "experienţa" italiană nu i-a prea priit lui Jean-Pierre Papin, fostul golgeter al lui Olympique Marseille şi al Franţei, aşa că AC Milan l-a vândut în Germania, la Bayern München.

Născut la 5 noiembrie 1963, în Boulogne-sur-Mer, 1,77 m, 70 kg, JPP a început să joace fotbal la Valenciennes, apoi la FC Bruges, în Belgia, dar anii cei mai buni i-a consumat la O.M.

- Jean-Pierre, de ce ai acceptat să joci la Bayern?

"Mă săturasem de Italia. Cei doi ani petrecuţi la AC Milan au fost ca la ocnă. Ştiu că şi Germania este ţara muncii şi-a disciplinei, dar, oricum, aici este mai omeneşte. Plus că acolo, ca vârf de atac, nu mă întâlneam cu balonul de 5-6 ori. Înscriam, bine, nu înscriam, jocul următor eram rezervă."

- Am înţeles că ai avut oferte din Japonia...

"Într-adevăr şi eram şi mai bine plătit, dar Japonia mi se pare la capătul lumii. Din Germania oricând pot să mă reped până-n ţară. Aici s-au acomodat foarte bine copiii şi soţia. În orice caz, stilul de joc al lui Bayern este mai potrivit temperamentului şi calităţilor mele".

- Dar şi în Bundesliga se joacă tare, iar fundaşii nu-i menajează pe atacanţi...

"Pressingul se practică acum peste tot, dar nicăieri ca în Italia".

- A fost utilă pentru tine perioada petrecută la Milan?

"Cred că da. Am progresat tehnic şi tactic. Apoi, am câştigat două titluri de campion al Italiei şi o Cupă a Campionilor Europeni. Regret doar că milanezii nu m-au cunoscut în vârful formei mele sportive."

- Cum este pentru un titular - cum erai la O.M. - să ajungi rezervă?

"Umilitor. Dar nu numai atât: se poate să fie altul într-o formă mai bună şi să intre la începutul partidei, dar tu stai pe bancă şi speri să intri mai târziu. La Milan au fost numeroase meciurile la care n-am avut loc nici pe bancă. Am stat în tribună!"

- Crezi că la Bayern vei avea mai mult noroc? Aminteşte-ţi că nici englezul Marc Hugues n-a reuşit să se acomodeze...

"N-am motive să mă îndoiesc. Îmi ştiu valoarea şi ştiu cu cine joc alături, Matthaus, Jorginho, Helmer, Kahn, Sutter sunt fotbalişti de prima mână".

- Cum sunt antrenamentele cu Trapattoni?

"Mai puţin dure decât cele cu Capello".

- Ai plecat de la Milan ca să scapi de italieni şi, la Bayern, ai dat peste Trapattoni...

"Nemţii joacă altfel decât italienii şi Trapattoni nu-i poate schimba peste noapte. I-a devărat că a mai închis jocul, că nu se mai joacă atât de ofensiv ca Beckenbauer, dar aplică un 4-4-2 destul de elastic".

- Ai totuşi, 31 de ani azi mâine. Te gândeşti să te retragi de la Bayern?

"Nici pomeneală. După Bayern mă voi întoarce acasă şi aş vrea să mă retrag de la Olympique Marseille. O.M. este marea mea dragoste şi nu va rămâne prea multă vreme în divizia secundă. Această echipă are mulţi duşmani, dar şi mai mulţi prieteni şi nu va muri".

- Ce zici de reprezentativa franceză?

"Nici nu vă imaginaţi ce rău îmi pare că a ratat calificarea la turneul final al C.M. Sunt convins că ar fi ajuns cel puţin până în sferturile de finală. Poate vom avea mai mult noroc la Campionatul European..."

Rugby, Divizia A

Am pierdut, probabil, ultima şansă

CSM Suceava - CSM Foresta Sibiu 17-13 (7-5)

Pe fondul unei evoluţii slabe, mult sub posibilităţi, sibienii au ratat, probabil, ultima şansă de calificare în turneul pentru locurile I-VI. Argumente în sprijinul acestei afirmaţii sunt victoria Bîrladului în faţa Stelei (?!) şi foarte probabila victorie a aceluiaşi Bîrlad la Suceava în etapa viitoare. Rămâne pentru sibieni doar varianta victoriei în ambele etape care urmează, cu Steaua la Sibiu şi cu Rulmentul la Bîrlad, deşi va fi foarte greu. Suntem obligaţi să credem şi să ne jucăm şansa până la capăt. Au înscris pentru sibieni în jocul de la Suceava: Negru şi A. Iulian înc. şi Roşu 1 l.p.c.

A arbitrat clujeanul Bărnuţiu, evident în favoarea gazdelor.

Sibienii au evoluat în următoarea formaţie: Florea (Ciulei), Suciu, Voicu, G. Banciu, Dragomir, Cocîrcă, Secelean, Dumitru, C. Fugigi, Roşu, Amarie, R. Fugigi, Negru, A. Banciu (A. Iulian), Mitocaru.

Miercuri, la ora 10, pe stadionul Valea Aurie, CSM FORESTA va primi replica Stelei.

În cadrul etapei I a returului s-au înregistrat rezultatele:

Seria I: U.Cluj - Dinamo 19-11; Ştiinţa Petroşani - "U" Remin B. Mare 11-6;

Seria a II-a: "U" Timişoara - Farul 3-26; CFR Constanţa - Minerul Lupeni 19-6.

Seria a III-a: Rulmentul Bîrlad - Steaua 15-13. **G. RADU**

Handbal, Divizia B (f)

Victorie lejeră, mai clară decât arată scorul

C.S.M. Paloma Sibiu - M.C. Service Oltcit Craiova 25-19 (12-7)

Joc excelent practicat de gazde în prima repriză, cu acţiuni de toată frumuseţea pe semicerc. După ce conduc cu 3-0 (în primele 3 minute), sibiencele sunt egalate (3-3 în min. 5) însă de aici înainte, printr-un joc combinativ şi în viteză iau meciul în stăpânire. Era min. 17 şi echipa antrenată de prof. Lucian Albu şi Marius Ioaniţescu, conducea cu 9-3. În partea a doua a jocului gazdele comit greşeli, atât în apărare cât şi în atac, dar până în final reuşesc să obţină victoria la 6 goluri diferenţă. Trebuie să arătăm că la succesul echipei gazdă, o contribuţie însemnată a avut-o şi forma excelentă a portăriţei Corina Ţincu. Au înscris: Codruţa Zavragiu 7 (două din lov. de la 7 m), Daniela Buta 4 (1x7m); Alexandra Oană 3 (2x7m); Ana Mohanu 3; Laura Cacoveanu 3; Gabriela Irimie 3 şi Bianca Sasz 2.

Partida a fost condusă excelent de D.Orzea - G. Puiuleţ, din Braşov. **(I.I.)**

Ultima oră

● Pierzând ambele partide din preliminarii, rugbiştii români s-au clasat pe ultimul loc în serie, aşa că la Campionatul Mondial vor juca în grupa A, cu Africa de Sud, Australia şi Canada. Eu aş zice să nu se prezinte! ● Atleta germană Katrin Krabe - dublă campioană mondială la 100 m şi 200 m - suspendată până la 23 august 1995 pentru dopping şi-a reluat antrenamentele intenţionând să câştige medaliile de aur la J.O. de la Atlanta (SUA). Nu cred că rusoaica Privalova va fi de acord. ● Antrenorul lui Tottenham, argentinianul Osvaldo Ardiles crede că "tripleta" Gică Popescu-Ilie Dumitrescu-Jurgen Klinsmann va redresa, în trei ani, formaţia sa. Punem pariu că, în trei ani, nici unul dintre ei nu va mai fi acolo? ● F.R.F i-a dat un ultim avertisment lui Cornel Dinu, după care îl exclude din activitatea fotbalistică, dacă mai continuă cu "gravele injurii, calomnii şi atacuri la persoană la adresa conducerii Federaţiei". Are şi Dinu atacurile lui. ● "Bombă" la Dinamo, unde s-au găsit tot felul de nereguli financiare, Vasile Ianul şi Coco Deleanu fiind ţapii ispăşitori. S-a început cu Dinamo, dar întrebarea este dacă se va continua cu celelalte cluburi? ● Dobrin s-a opărit cu apă clocotită. Pe vremea când consuma toate sortimentele de băuturi autohtone şi străine, parcă-i mergea mai bine... ● Marco van Basten a fost supus unei scurte intervenţii chirurgicale pentru reconstrucţia cartilagiului la glezna piciorului drept. După ce va ieşi din spital, va începe un program de recuperare care va dura 3 luni. Adio, Marco! ● "Am investit până acum un miliard şi o sută de milioane de lei, între altele oferind echipei şi un autocar Mercedes, ultramodern, cum nu are nimeni în Europa de Est". Aşa zice George Copos, sponsorul Rapidului şi pe această bază el vrea să taie şi să spânzure. Are dreptate?! ●

S.C. ADAA SAN SRL Sibiu

deschide, marţi, 11 octombrie, ora 9, în str. Ştefan cel Mare nr. 128, expoziţie de maşini de gătit, aragaze, junkerse, centrale termice, piese de schimb.

DECESE

O stranie suferinţă a curmat fără milă, la numai 63 de ani, viaţa celui care a fost

IOAN UCENIC, Economist.

Înmormântarea va avea loc luni, 10. 10. 1994, ora 13.

Adio scumpul nostru soţ, tată, tată-socru şi bunic.

Nu te vom uita niciodată!

Fie-ţi ţărâna uşoară!

Familia îndoliată

Colectivul Poliţiei Municipiului Sibiu împărtăşeşte durerea colegului

lt. col. Eugen MAIER,

greu încercat de decesul tatălui său, şi transmite familiei îndoliate sincere condoleanţe.

Privind înapoi cu ...obiectivitate

urmare din pagina 1

confortabilă la Râmnicu Vâlcea. Sunt mulţumit de prestaţia elevilor mei, mai puţin de faptul că nu au reuşit să-l anihileze pe Lefter". Într-adevăr, Lefter a fost cel mai bun jucător al formaţiei sibiene, alături de Lăpădat, deja o certitudine pentru baschetul sibian. Lefter a fost vizat de apărători încă de la începutul partidei. Ţinut de aproape, inclusiv prin procedee de "lupte greco-romane", "închis" de încă 1 sau 2 jucători în acţiunile sale de atac, era de aşteptat ca acesta să cedeze, în primul rând psihic. Dar nu a fost să fie aşa, el făcându-şi jocul metodic şi cu seriozitate, reuşind să înscrie 26 de puncte şi să fie util echipei - nu în aceeaşi măsură, este adevărat - în apărare. Mucalitul jucător al lui C.S.U. Forest - dăruit de Dumnezeu cu un autentic simţ al umorului - şi-a adus aminte că pivoţii adevăraţi nu se plimbă în pădurea de mesteceni cu rădvanu' ci... se nasc la Radovanu ...

Din păcate nici unul din ceilalţi componenţi ai echipei nu au jucat la valoarea şi randamentul lor obişnuit.

Cu toate acestea, suntem siguri, partida a fost utilă. Fie şi numai pentru sentimentul de umilinţă pe care îl încerci când adversarul foloseşte schemele tale iar tu nu le poţi contracara. Au mai fost şi câteva motive obiective care au influenţat starea fizică şi psihică a jucătorilor dar ele sunt minore faţă de prestaţia general neconvingătoare a echipei.

Desigur nu s-a produs nici o catastrofă, astfel de diferenţe fiind înregistrate şi de alte echipe, nu numai româneşti, în competiţiile europene inter-cluburi. Dar chiar dacă nu este ruşine sentimentul neplăcut persistă. Şi va persista o vreme. Cât de mult? Depinde de parcursul din campionat. Noi îl dorim cât mai onorant.

Moscova, 7 octombrie

De la "calincă" la... "caterincă"

urmare din pagina 1

reintră "în normal" şi partida se încheie cu victoria meritată, dar neconvingătoare, a sibienilor cu 94-82. Cu doar doi jucători utili, Pelger şi Lefter, sibienii nu au reuşit să-şi mulţumească pe deplin suporterii. Pentru C.S.U. Forest au înscris: Pelger (27), Lefter (26), Tordai (15), Lăpădat (8), Viciu (5), Corodi (5), Alecu (5) şi Spânu (3).

Celelalte rezultate; Elba Timişoara - Soced Bucureşti 83-71; Progresul B.R.D. - C.S.U. Ploieşti - "U" Bihor 80-68; Farul Constanţa - Sportul Studenţesc 83-77; Universitatea Cluj - Dinamo Bucureşti 50-67; Steaua - Rapid Bucureşti 91-76.

Popice superligă (m)

Foresta Tălmaciu - Jiul Petrila 4988 - 5094 (3-3)

Iată cele mai bune 3 rezultate de la gazde: Horia Ardac - 867; Nicolae Vasile - 859; Vasile Pol - 842; de la oaspeţi: Ilie Hosu - 932; Ioan Grigoraş - 854; Ioan Dobrică - 849. **I.ILIE**

Handbal, div. B (m)

Metalul C. Mică - Mopaco Sf. Gheorghe 28-19 (16-12)

S-a remarcat pofta de şut a lui Vasile Popa, autor a 8 goluri. Iată autorii celorlalte goluri: Micu 4, Luca 4, Căpitanu 4, Kun 4, Cunţan 2, Costeiu 1, Valean 1. **(I.I.)**

Handbal - juniori

CSS Sibiu - Petrolul Teleajen 28-18 (11-5)

Lotul folosit de prof. Mircea Rău în acest joc a fost: Bârză, Ganea - portari, Pîrjol (2), Sitterli (3) Căluşeriu (3), Mustăţea (3), Maniţiu (5), Balint (7), Buta (3), Scarlat (2), Todor şi Cazacu.

Fotbal, Divizia C

După opt runde, Mecanica trece în fruntea clasamentului

✦ *CFR Retezat - Textila M. 3-0 (0-0).* Public numeros în jurul stadionului feroviarilor din Sibiu, unde localnicii, evoluând excelent, s-au detaşat net, în repriza secundă, de textiliştii medieşeni, care au meritul de a fi oferit, împreună cu învingătorii lor, una din partidele cele mai atractive şi spectaculoase văzute până în prezent în actualul sezon competiţional. Jocul a debutat cu un asediu prelungit la poarta medieşană inspirat păzită de M. Damian, care a intervenit prompt la şuturile sau centrările lui I. Iliuţ, T. Săraru, V. Alexandrachi, A. Dima, C. Mălai, G. Macrea şi C. Pîntia. Medieşenii în prima parte a întâlnirii au ratat, la rândul lor, prin N. Ciobanu, T.Cojocaru, L. Haţegan şi V. Hanzi câteva reuşite contraatacuri. În min. 49 C. Mălai a fost faultat în careu şi A. Turean transformă cu precizie lovitura de la 11 m. Două minute după aceea o lovitură liberă executată de T. Cojocaru este parată cu siguranţă de A. Kovacs. În min. 58, N. Ciobanu, scăpat singur, şutează în plasa laterală. Trei minute mai târziu V. Hanzi e în faţa golului egalizator, dar A. Kovacs salvează, cu preţul unei uşoare accidentări. În min, 68 C. Pîntia îl găseşte excelent pe A. Dima în careu, care înscrie peste M. Damian, prins ieşit puţin în afara cadrului porţii. În min, 77 acesta îşi repară greşeala deviind în corner balonul trimis, cu capul spre gol de C. Mălai, dar peste un minut V. Alexandrachi îl execută cu un şut nemilos, de la 14 m. Cu două minute înainte de final C. Mălai centrează impecabil şi N. Mălai trimite plasat şi puternic spre gol, Damian respinge, atacantul sibian retrimite, dar balonul şterge bara. Raport de cornere 10-3 în favoarea gazdelor. Din rândul celor 26 de combatanţi, toţi cu merite, am apreciat aportul deosebit adus de jucătorii: C.Pîntea, T. Săraru, C. Mălai, A. Dima, V. Scridon, A. Turean de la sibieni, N. Ciobanu, T. Cojocaru, C. Istvan, M. Damian, L. Haţegan şi V. Hanzi de la învinşi. Foarte bun arbitrajul brigăzii sibiene alcătuită din A. Stancovici (la centru), E. Munteanu şi C. Nan (la cele două linii). ✦ *Şoimii COMPA - Sparta 3-1 (1-0).* Derbiul etapei, disputat pe excelentul gazon al arenei Independenţa, a oferit spectatorilor o partidă de foarte bună calitate, sensibil echilibrată, în care cele două formaţii - etalând certe virtuţi tehnico-tactice - şi-au împărţit egal perioadele de dominare. Mai insistenţi în prima parte a întrecerii sibienii au punctat în min. 18 prin M. Giurcă. În prima jumătate de oră a reprizei a doua medieşenii au controlat jocul şi în min. 70 au egalat în urma golului realizat de abilul M. Părău. După acest gol campionii revin în atac şi se detaşează în final graţie reuşitelor realizări ale lui E. Trifu (min. 77) şi L. Corfar (min. 85). ✦ *Unirea - Record 1-3 (1-1).* Victorie puţin scontată, dar perfect meritată a pielarilor medieşeni, care, mult mai bine pregătiţi fizic, au dominat copios a doua parte a partidei, când s-au detaşat clar de incomozii lor parteneri de întrecere. Au marcat: I. Şeica (min, 16, 60 şi 80) pentru oaspeţi, D. Almăşan (min. 23) pentru ocneri. ✦ *Geromed - Carbomet 8-2 (4-1).* În deosebită vervă de joc formaţia gazdă deşi rămasă în inferioritate numerică mai bine de 50 de minute, în urma eliminării din teren a lui N. Groza (pentru două cartonaşe), a învins fărădrept de apel adversarul din Copşa, care are meritul de a fi modificat prima tabela de scor. Au punctat: A. Petru (min. 23), S. Bungiac (min, 33, 35 şi 37), V. Bădic (min. 76), F. Schuller (min. 80), C. Mărgineanu (min. 82) şi L. Suciu (min. 86) pentru medieşeni, respectiv E. Găban (min. 7) şi R. Moise (min. 75). ✦ *Mecanica - Textila C. 7-0 (1-0).* Palida umbră a campioanei de acum două ediţii n-a rezistat decât 45 de minute la Mîrşa, unde gazdele, într-o inedită şi surprinzătoare formulă, au lansat numeroase atacuri, şapte din ele fiind concretizate de: G. Titirigă (min. 12 şi 80), L. Tarcea (min. 60, 64 şi 65), N. Grigore (min. 67) şi A. Vlad (min. 73). ✦ *Cedonia - Construcţii 3-1 (1-0).* Abordând cu deosebit aplomb şi decizie confruntarea, echipa gazdă şi-a impus clar punctul de vedere, învingând lejer, un partener de întrecere depăşit pe multiple planuri. Au punctat: D. Negrea (min, 18 şi 65) şi A. Mihuleţ (min, 85), respectiv I. Floca (min. 86). ✦ *Romanofir - "U" Hidrosembraz 1-1 (1-1)* Meci de bună valoare tehnică, terminat cu un just rezultat de egalitate, survenit în urma golurilor realizate de I. Fiţea (min. 4) pentru tălmăceni şi D. Popenţa (min. 6). ✦ *Vitrometan - Carpaţi 4-0 (1-0).* Formaţia din Agnita fără doi titulari şi rămasă (din min. 45) în zece jucători, n-a putut face faţă unui unsprezece în evidentă ascendenţă de formă, care a punctat spectaculos, prin: T. Dabai (min. 44), I.Puşcă (min, 61 şi 68) şi D. Panaitescu (min. 77).

Clasamentul Diviziei C

1. Mecanica Mârşa	8	7	0	1	27-5	21
2.Sparta M.	8	7	0	1	29-12	21
3.Şoimii Compa	8	6	2	0	25-7	20
4.Record M.	8	5	1	2	16-10	16
5.Geromed	8	4	2	2	19-11	14
6."U"Hidrosembraz	8	4	2	2	18-18	14
7.Vitrometan M.	8	4	1	3	18-13	13
8.Construcţii	8	4	0	4	11-12	12
9.CFR Retezat	8	3	1	4	9-10	10
10.Cedonia S.	8	3	1	4	9-16	10
11.Romanofir T.	8	2	2	4	10-13	8
12.Unirea O.S.	8	2	0	6	11-18	6
13.Textila M.	8	2	0	6	8-21	6
14.Textila C.	8	2	0	6	10-23	6
15.Carbomet M.	8	2	0	6	13-32	6
16.Carpaţi Ag.	8	1	0	7	11-23	3

SERIA I CLASAMENTE DIVIZIA A SERIA A II-A

Callatis Mangalia - Rocar Bucureşti 0-1; Cetatea Tg. Neamţ - Constant Galaţi 3-1; Dacia Piteşti - Steaua Mizil 1-0; Faur Bucureşti - FC Rm. Vâlcea 3-0; Flacăra Moreni - Bucovina Suceavă 0-1; Portul Constanţa - Selena Bacău 0-3; Metalul Plopeni - Poiana Câmpina 3-0; Dacia Brăila - Gloria Buzău 3-0; Politehnica Iaşi - Acord Focşani 3-0.

1. Bucovina Suceava	8	6	1	1	12-6	19
2.Selena Bacău	8	5	2	1	15-7	17
3.Poli Iaşi	8	4	3	1	13-7	15
4.Metalul Plopeni	8	5	0	3	12-9	15
5.Dacia Piteşti	8	4	2	2	20-9	14
6.Cetatea Tg. Neamţ	8	4	2	2	14-11	14
7.Dacia Brăila	8	4	1	3	19-7	13
8.Constant Galaţi	8	4	1	3	11-11	13
9.Faur Bucureşti	8	3	2	3	11-10	11
10. Steaua Mizil	8	3	1	4	10-8	10
11.Acord Focşani	8	3	1	4	13-14	10
12.FC Rm. Vâlcea	8	3	1	4	8-9	10
13.Poiana Câmpina	8	3	1	4	11-13	10
14.Flacăra Moreni	8	2	3	3	11-11	9
15.Portul Constanţa	8	3	0	5	11-15	9
16.Rocar Bucureşti	8	3	0	5	7-18	9
17.Gloria Buzău	8	2	0	6	5-14	6
18.Callatis	8	0	1	7	6-30	1

***Etapa viitoare** (15 X): Rocar - Dacia Piteşti; Bucovina - Callatis; Poiana - Flacăra; Constant - FC Rm. Vâlcea; Steaua - Cetatea; Gloria - Portul; Selena - Metalul; Poli Iaşi - Faur, Acord - Dacia Brăila.*

Unirea Dej - Jiul Petroşani 1-2; Jiul Craiova - CFR Cluj 3-0; Poli Timişoara - Gloria Reşiţa 5-0; Phoenix B. Mare - Metrom Braşov 0-1; FC Bihor - Unirea A. Iulia 1-0; CSM Reşiţa - Corvinul Hunedoara 0-0; Armătura Zalău - GAZ METAN MEDIAŞ 0-0; ASA Tg. Mureş - CFR Timişoara 0-0; ICIM Braşov - Tractorul Braşov 0-1.

1. Poli Timişoara	8	6	1	1	24-9	19
2. Tractorul	8	5	1	2	14-6	16
3. FC Bihor	8	5	1	2	16-9	16
4.Metrom Braşov	8	5	0	3	14-7	15
5.Jiul Petroşani	8	5	0	3	15-13	15
6.ICIM Braşov	8	4	1	3	9-5	13
7.Gloria Reşiţa	8	4	1	3	7-13	13
8.GAZ METAN MEDIAŞ	**8**	**3**	**3**	**2**	**13-6**	**12**
9.Corvinul	8	3	2	3	21-11	11
10.Jiul Craiova	8	3	2	3	13-10	11
11.ASA Tg. Mureş	8	3	2	3	10-14	11
12.CFR Timişoara	8	2	4	2	10-8	10
13.Unirea A. Iulia	8	2	3	3	5-7	9
14.CSM Reşiţa	8	2	3	3	4-12	9
15.Unirea Dej	8	2	1	5	9-15	7
16.CFR Cluj	8	1	3	4	6-14	6
17.Phoenix B. Mare	8	0	3	5	2-18	3
18.Armătura	8	0	3	5	6-22	3

***Etapa viitoare** (15 X): Jiul Petroşani - Poli Timişoara, Unirea A. Iulia - Unirea Dej, Gaz metan - FC Bihor, CFR Cluj - Metrom Braşov, Gloria Reşiţa - Jiul Craiova, CFR Timişoara - CSM Reşiţa, Corvinul - Armătura, ICIM - Phoenix, Tractorul - ASA Tg. Mureş.*

BIBLIOTECA „ASTRA"
SIBIU

✦ HALAGIAN CÂŞTIGĂ, DAR NU SCAPĂ DE... HUIDUIELI!? ✦ DUBLĂ SPECTACULOASĂ A LUI MARIUS SZEGHEDI ✦ BASCHET: PE MUCHIE DE CUŢIT... POLIZAT LA TIMIŞOARA ✦ NEA FANE COIDUM ÎNVINS DE CL. ŞOMFĂLEAN ✦ RUGBIŞTII STOPAŢI ŞI ÎN...CULISE ✦ REDACŢIA SPORT A TELEVIZIUNII PERSISTĂ ÎN MITOCĂNIE!

TRIBUNA sporturilor

SUPLIMENT SĂPTĂMÂNAL DE INFORMARE SPORTIVĂ AL COTIDIANULUI INDEPENDENT "TRIBUNA"

Anul IV, nr. 236 | 17.10. - 23.10.1994 | 4 pagini, 100 lei

Fotbal, Divizia Naţională

VICTORIE CU GUST DE MIGDALĂ!

F.C. INTER - CEAHLĂUL 4-2 (2-0)

Ciudat, foarte ciudat acest meci cu Ceahlăul care, spre finalul lui, era cât p-aci să ne arunce în braţele deznădejdii. Să ai, în minutul 68, un avans zdrobitor de patru goluri şi să termini partida gâfâind, iată un paradox din care multe se pot învăţa! Din fericire pentru echipa sibiană, rămasă şi în inferioritate numerică prin eliminarea - pripită, zic eu - a liberoului Cristi Lazăr (min. 80), jucătorii moldoveni n-au ştiut să profite de degringolada interiştilor şi astfel finalul de coşmar din meciul cu Oţelul nu s-a repetat.

Şi încă ceva. Nu ştiu cum s-a folosit perioada de întrerupere a campionatului, dar prea e plină infirmeria de accidentaţi la F.C. Inter: Văsâi, Cătălin Popa, Mărgărit, L. Cotora. Călcaţi-vă pe mândrie, domnilor, şi cereţi sprijinul doctorului Alexandru Costea care vă poate da ajutor gratuit şi calificat!

Să revin la joc. Sosiţi de vineri la Sibiu şi cazaţi în Păltiniş, jucătorii Ceahlăului s-au dovedit o pradă uşoară, singura grijă mărturisită a conducătorilor lor, înainte de meci, fiind aceea de a "nu pierde la scor". Temerile

Marius Szeghedi

oaspeţilor au avut temei pentru că, după cornerul executat de Cr. Sava (min. 6) şi reluarea spectaculoasă, cu capul, a lui Toboşaru în plasa porţii lui Dohot, Ceahlăul se "năruie", interiştii risipind nepermis de uşor alte două imense ocazii de a se desprinde decisiv. A fost, din păcate, un simplu foc de paie... Pentru că, în continuare, interiştii slăbesc "strânsoarea" şi oaspeţii echilibrează disputa fără a fi periculoşi în atac. Fază controversată în min. 30, atunci când Baciu şutează înşelător, mulţi spectatori văd balonul trecând...linia porţii, dar jocul continuă. Peste trei minute, faţă de chinogramă: Toboşaru combină cu Marius Szeghedi, Zotincă vine la învăluire derutând defensiva oaspe, şi nouarul interist şutează splendid, de la limita careului, în vinclul porţii lui Dohot: 2-0. Ratează, apoi, M. Baciu (min. 34), dar şi oaspeţii, prin Murariu (min. 38, reflex Blid) şi M. Ionescu (min. 39).

Antrenorul Halagian îl lasă pe Maier la cabină şi, multă vreme, după reluarea jocului, nu se întâmplă nimic deosebit. Şutul lui Tâlvan, din min. 57, reţinut cu greutate de Dohot, prefaţează... modificarea tabelei: D. Zotincă insistă la o minge ce părea pierdută, centrează în interiorul careului, Marius Szeghedi pune latul şi este 3-0 în min. 60. Combinaţie surpriză între cei doi interişti peste două minute, dar Toboşaru trage peste din poziţie centrală. În min. 68, Manea îl faultează în careu

continuare în pag. 4

Mircea BIŢU

Minutul 91

Cine nu e dator e destul de bogat...

Numai că puţini sunt astăzi cei fără datorii pe meleagurile noastre fotbalistice: unii au datorii din campionatul trecut, alţii încă dininte de revoluţie, iar alţii aşa s-au născut şi trebuie să plătească toată viaţa. Aşa că e vai şi-amar de cei care n-au bani şi nici neamuri la...Ierusalim. S-au dus timpurile când mai reuşeau şi echipele din provincie să lupte şi să câştige campionatul naţional. Ce să caute "ţăranii" la banchetul ciocoilor vechi şi noi? Ia să-şi vadă lungul nasului şi să stea la remorca ălora din oraşul unde se dă ora exactă şi s-a inventat covrigul cu gaură. Păi, ce, la meciurile UTEI se duce domnul Văcăroiu să mănânce bomboane agricole şi să scuipe cojile în capul purtătorului de cuvânt al nu ştiu cui? La partidele Universităţii Cluj se duce domul Petre Roman să-şi lungească gâtul ca să vadă locul de unde se bate un corner? La întâlnirile Argeşului îşi expune fizicul de dulap Bidermayer domnul Corneliu Vadim Tudor? Sau poate l-a mai văzut cineva în Bănie pe domnul Adrian Păunescu, bardul de la Bârca? Sunt persoane prea grele şi s-ar rupe tribunele cu ei şi cu bodiguarzii lor, aşa că preferă să fie văzuţi ba în Giuleşti, ba în Ghencea ba pe Stadionul Naţional, ba pe Ştefan cel Mare. Las' c-o să vină în campania electorală şi-o să ne promită un viitor luminos!

Această etapă a avut, din nou, de toate şi nimic, cam cum se-ntâmplă şi-n viaţa noastră cotidiană.

✦ Rapid - Gloria 4-3 (1-2) Viorel Hizo şi Ana electronic era să dea în bâlbâială când, în min. 51, era 3-1 pentru Jean Pădureanu, dar, până la urmă s-a rezolvat favorabil. Au marcat: Vlădoiu (26, 56, din penalty, 58) Târă (87), respectiv Mironaş (16,

continuare în pag. 4

n.i.d.

Clasament Divizia Naţională

1. FC Naţional	8	6	0	2	13-4	18
2. Rapid	8	6	0	2	14-7	18
3. Steaua	8	4	3	1	14-5	15
4. Petrolul	8	4	1	3	15-11	13
5. Dinamo	8	4	1	3	19-15	13
6. FC INTER SIBIU	8	4	1	3	15-12	13
7. Gloria	8	4	1	3	16-15	13
8. FC Farul	8	4	1	3	12-13	13
9. FC Argeş	8	4	1	3	12-14	13
10. Ceahlăul	8	3	2	3	13-14	11
11. FC Maramureş	8	2	3	3	7-8	9
12. Univ. Craiova	8	2	3	3	9-11	9
13. Electroputere	8	3	0	5	9-13	9
14. Oţelul	8	2	2	4	13-16	8
15. Sp. studenţesc	8	2	2	4	4-8	8
16. FC Braşov	8	2	2	4	6-13	8
17. "U" Cluj	8	2	1	5	8-13	7
18. UT Arad	8	1	2	4	6-15	5

Etapa viitoare (sâmbătă, 22.10): Gloria - FC INTER, F.C. Argeş - Rapid, FC Maramureş - FC Farul; FC Naţional - Electroputere, Ceahlăul- UTA, U Cluj - Petrolul; Steaua - Oţelul, Universitatea Craiova - Sp. studenţesc; FC Braşov - Dinamo.

Criteriul de toamnă la tenis

Silviu Tănăsoiu - în turneul primilor 4

Desfăşurat timp de o săptămână la Piteşti, Criteriul de toamnă la tenis, pentru copii şi juniori, a reunit la start cei mai buni tenismeni din ţară pe categorii de vârstă. Din nou, Silviu Tănăsoiu, de la C.S.Ş Şoimii Sibiu (antrenor prof. Dorin Cişmaş), a avut o comportare bună, calificându-se în turneul primilor 4 la cat. 13-14 ani.

Peluza a III-a

PUFUŞOR PE PIXIŞOR

Am simpatizat fără să fie, totuşi, dragostea mea, Rapidul de pe vremea când era CFR, locomotivă, locomotivă griviţă roşie, de pe vremea lui Marian, a lui Filoti, a lui Dungu, Greavu, Văcaru, Macri, Ionescu, Dumitriu, Năsturescu, Codreanu, Răducanu, Tudorică, de pe vremuri, deşi nici vişiniul nici tuciuriul nu au fost culorile mele cele mai dragi. Am crezut întotdeauna că o echipă mare este formată de nişte jucători valoroşi, nu de măiestria unui antrenor, a unui colectiv de conducere, a forţei galeriei de la peluză, a forţei cotizaţiilor sau a cine ştie ce forţe.

Simpatizez şi astăzi această echipă, deşi nu pot, şi nimeni nu poate, să numească nici un jucător de talia celor de mai sus. Recunosc, n-am încotro, o valoare din Giuleştiul de azi. Ea se numeşte Samsung. Până mai ieri nici nu ştiam ce este acela sponsor, dar am trăit-o şi p-asta, azi îi simt puterea. Nu vreau să vorbesc despre faptul că un sponsor poate să aranjeze piesele într-o ierarhie, pentru că am învăţat ce este banul, din auzite, dar vreau să vă mărturisesc uimirea mea că nu numai nişte fotbalişti pot fi duşi în sus în mod artificial, dar liftul sponsor mai transportă nişte ne echipieri dornici de suiş.

Dacă aţi urmărit cronicile şi comentariile întâlnirilor rapidiştilor, sigur că v-aţi întrebat şi dumneavoastră de unde se aduce atâta cerneală roz. Nu cumva de la Samsung?

Vulpea din fabulă avea pufuşor pe botişor. S-ar putea oare ca să aibă cineva niscai pufuşor pe pixişor?

Mihai BRATU

Ultima oră

✦ Meciul de fotbal din Cupa UEFA dintre Admira Wacker şi A.S. Cannes va fi arbitrat de o brigadă românească alcătuită din Ad. Porumboiu, S. Ioan şi V. Argăseală, rezervă fiind sibianul Aron Huzu. Să tot fii rezervă la Viena!

✦ Pentru că hocheiştii de la Steaua i-au bătut pe cei de la Honved, conducătorii clubului budapestan i-au pus pe ai noştri să-şi plătească masa, deşi aceasta figura în protocol. Halal gazde!

✦ Franco Baresi a anunţat că se retrage din reprezentativa italiană. Era şi vremea!

✦ Baschetbalistele Diana Ciupe (B.C. Arad) şi Cristina Oancea (Universitatea Craiova) au fost sancţionate cu avertisment pentru că s-au părut după meci. În schimb, Vasile Adam (15 ani), baschetbalist la CSŞ 3 Steaua, a fost suspendat 6 etape fiindcă i-a înjurat de mamă pe arbitrii meciului. Peste 10 ani îi va bate...

✦ Garda Financiară a efectuat o vastă operaţiune de control la sediul a 34 de cluburi din prima şi a doua divizie din fotbalul italian. Urmează şi la noi?

✦ Croatul Goran Ivanisevici a fost amendat cu 1500 dolari pentru că a înjurat un spectator şi cu 1000 dolari

continuare în pag. 4

n.i.d.

Baschet

Mare spectacol sportiv şi victorie "la mustaţă" a gazdelor

„Poli - Elba" Timişoara - C.S.U. Forest Sibiu 89-87 (44-52)

Obiectiv şi echilibrat, aşa cum a fost întotdeauna, antrenorul Mircea Vulc ne-a declarat după încheierea partidei de la Timişoara. "Chiar dacă nu am obţinut victoria, pe care o merita oricare din echipe, sunt mulţumit de jocul elevilor mei. Ei au prestat cel mai bun joc din actuala ediţie de campionat. Nu de puţine ori m-am întrebat cum e mai bine; să joci neconvingător şi să câştigi sau să joci strălucitor, dar să pierzi?"

Întâlnirea de la Timişoara a fost una memorabilă, în care două echipe de valoare s-au întrecut cu o dârzenie rar întâlnită pe terenurile noastre de baschet, oferind spectatorilor un veritabil regal de baschet. Prima repriză a aparţinut în întregime oaspeţilor care şi-au dominat adversarul, reuşind la un moment dat să aibă un avantaj de 12 puncte pe tabela de marcaj (41-29). Până la sfârşitul reprizei sibienii reuşesc să se menţină în avantaj , tabela de scor înregistrând rezultatul de 44-52.

După scurgerea a 6 minute din cea de a doua parte a meciului timişorenii reuşesc să egaleze şi de aici, până în ultimul minut de joc, când una când alta din echipe s-a aflat la conducere. Când mai erau de joc 40 de secunde scorul era egal 87-87. Antrenorul Mircea Vulc cere time-out şi solicită jucătorilor săi efectuarea unui atac lung. Din nefericire o pasă greşită este speculată de gazde care înscriu şi când mai erau de joc 10 secunde tabela de marcaj indica scorul de 89-87 în favoare timişorenilor. Un nou time-out cerut de antrenorul Mircea Vulc şi indicaţia de a se realiza o aruncare de 3 puncte. Aruncă Claudiu Muntean, mingea nu intră în coş, este recuperată de Lăpădat care aruncă, dar ratează şi, astfel, timişorenii termină învingători la două puncte diferenţă.

Întreaga echipă sibiană s-a comportat foarte bine obţinând procentaje remarcbile: 55 la sută general - 50 la sută la aruncările de 3 puncte şi, 77 la sută la cele libere. Cei mai buni jucători ai echipei s-au dovedit a fi Pelger, Lefter şi Alecu, acesta din urmă foarte util, de această dată, şi în faza de atac. Pentru C.S.U. Forest au înscris: Pelger (23), Lefter (22), Alecu (14), Tordai (12), Muntean (10), Lăpădat (6).

Următoarea partidă a sibienilor, miercuri, 19 oct., ora 17, pe teren propriu cu Soced Bucureşti.

Octavian RUSU

Celelalte rezultate ale etapei; Soced - Dinamo 75-91; Rapid - Universitatea Cluj 86-85; Sportul Studenţesc - Steaua 64-74; Bihorul Oradea - Farul Constanţa 76-83; West Petrom Arad - Progresul BRD Ploieşti 76-63.

YOGA

Grupul Naţional Yoga pentru Restaurare Umană (G.N.Y.R.U.) Filiala Sibiu anunţă redeschiderea cursurilor de yoga integrală pentru începători şi mai vechi practicanţi. Cursurile, precum şi înscrierile se fac în sala de sport a Şcolii generale nr.5, str. Zaharia Boiu nr.1, în fiecare marţi, între orele 16,00-18,00.

Pentru informaţii suplimentare adresaţi-vă la telefoanele 44.45.94 sau 41.51.37.

Fotbal, div. A

După o evoluţie foarte bună a gazdelor

Gaz metan - FC Bihor 1-0 (0-0)

Teren bun; timp frumos; spectatori 1000; arbitru - Gh. Constantin (Rm. Vâlcea); raport de cornere: 12-5; cartonaşe galbene: Niia, respectiv Uşvat, Brukental

Gaz metan: Roşca - Handrea, Botezan, Fl. Şomfălean, Maier - Marcadonatu, Someşan, Maier, Niia, Jilăveanu (65, Cl. Şomfălean), Pustai (min. 75, Cenan).

FC Bihor: Pap - Gongolea (46, Uuci) Erdely, Brukental, Uşvat - Ciocan, Toderaş, Borza, Vancea - Negrău, V. Pop.

Meci aspru, între două formaţii ambiţioase şi nu lipsite de jucători de valoare. Orădenii, dacă ar fi obţinut victoria, s-ar fi menţinut în plasa liderului seriei, Poli Timişoara, iar gazdiştii doreau să confirme evoluţiile bune de până acum.

Partida a început în nota de dominare accentuată a medieşenilor, care şi-au creat câteva bune situaţii de a marca: min. 7 - Marcadonatu execută precis o lovitură de colţ. Jilăveanu reia puternic, dar Pap apără; min. 14 şi 17 - două acţiuni avându-i în prim plan pe Pustai, Hâncu, Jilăveanu; min. 32 - după o lovitură liberă indirectă, Hîncu şutează violent şi Pap respinge cu dificultate; min. 33, 34, 35 - trei şuturi periculoase la poarta bihoreană; min. 40 - cea mai mare ocazie a gazdelor: Pustai centrează impecabil, dar Jilăveanu trage exact în portar...

După pauză, Ştefan Coidum, antrenorul orădenilor, face o mişcare tactică inspirată, scoţând un fundaş şi introducând un mijlocaş. Aşa se face că asistăm de-acum la presiunea oaspeţilor la poarta lui Roşca, cu acţiuni foarte incisive. Dar, cum se întâmplă de multe ori în fotbal, pe fondul dominării oaspeţilor, medieşenii reuşesc unicul gol al partidei: în min. 69, Hîncu recuperează un balon în propria jumătate de teren, îl lansează pe Pustai, acesta centrează în careul de 16 metri, Niia prelungeşte până la proaspătul intrat, Claudiu Şomfălean, care înscrie din apropiere.

Au urmat 20 de minute de atacuri furibunde ale bihorenilor, dar medieşenii au ieşit cu faţa curată, fluierul final venind ca o eliberare pentru gazişti.

Oricum, putem spune că Gazul metan a făcut cel mai bun joc din actualul campionat.

Liviu BĂNESCU

Fair-play

Luna trecută s-a desfăşurat, într-o excelentă organizare Cupa municipiului Sibiu la tenis. Nu vom reaminti acum rezultatele înregistrate mai ales că sportivii sibieni au renunţat la fazele finale pentru a putea participa la Turneul internaţional de la Mamaia.

La Sibiu am asistat în premieră la o astfel de competiţie, pentru copii. Ocazia mi-a oferit-o un prieten din Oradea, venit împreună cu soţia şi fetiţa de 10 ani pe care au înscris-o în concurs atât la categoria 8 - 10 ani, cât şi 11 - 12 ani.

De menţionat sacrificiile materiale pe care le fac părinţii pentru a asigura copiilor lor posibilitatea antrenării - particulare sau la cluburi - şi a participării la astfel de turnee. De altfel, am constatat că majoritatea copiilor erau însoţiţi de părinţi care în aceste condiţii deveneau, pe parcursul competiţiei, antrenori şi manageri ai propriilor copii.

La unul din jocurile băieţilor am fost şocat de "indicaţiile" de tipul: "Nu mai returna în fileu, idiotule!", pe care le dădea de la margine un astfel de părinte-antrenor. De partea cealaltă un ton moderat, sfaturi discrete, mai mult prin semne şi priviri, încurajări şi Coca Cola mai ales după ghemurile pierdute.

Orădenii mei s-au situat undeva între cele două extreme. Mi-au spus că e necesară uneori o duritate care poate părea nepedagogică pentru spectatorii neutri. De exemplu, Ancuţa lor câştigase nu de mult la Zalău, pentru că a fost "gratulată" cu două palme la timpul potrivit de către cel mai bun psiholog al momentului, tatăl ei.

Acum, după ce a învins cu 6 - 0, 6 - 0, pornea ca favorită certă în semifinala cu Ioana din Vâlcea. Şi, într-adevăr a câştigat cu uşurinţă primele ghemuri ceea ce a descurajat-o şi mai mult pe vâlceancă tocmai pentru că deşi juca bine şi avea lovituri corecte se blocase psihic la ideea că va pierde şi ea la zero. De aceea izbucnea în hohote de plâns după fiecare minge pierdută. Tatăl ei o sfătuieşte să abandoneze dacă crede că nu se mai poate face nimic.

Şi totuşi, reuşeşte să câştige un ghem, pierzând deci setul numai cu 6 - 1. Ne aşteptam să urmeze un al 2-lea şi ultim set, cu desfăşurare similară. Dar, surpriză! "Dacă am câştigat un ghem de ce nu aş putea câştiga şi un set, sau chiar meciul?" şi-o fi zis Ioana. Şi, într-adevăr cea care se temuse că va pierde la zero, câştigă la mare luptă ambele seturi şi deci dreptul de a juca în finală.

După ce-şi strâng mâinile peste fileu, cele două tinere sportive se retrag obosite în braţele părinţilor istoviţi şi ei de tensiunea meciului. Acum, cea care izbucneşte în hohote de plâns, greu de potolit chiar de mama sa, este Ancuţa, favorita iniţială numărul unu.

Un spectator singuratic mi-a spus că a asistat cu emoţie, pe parcursul turneului la mulţe astfel de meciuri palpitante, presărate cu momente dramatice pentru copii şi părinţi.

În sport, ca şi în viaţă, numai cei puternici reuşesc.

Valer NISTOR

Un sibian în America

"Am pariat pe-ai noştri şi-am câştigat"

De meciul nostru cu elveţienii nici nu vreau să îmi amintesc. De altfel, fiind programat la Detroit, l-am văzut la televizor. Singur, într-o cameră de hotel din Los Angeles. Măcar dacă eram acasă puteam să comentez cu prietenii, dar aşa am înjurat de unul singur...

Ca să treacă timpul mai repede până la următoarea întâlnire şi ca să mai uit de necaz, prietenul Gelu Barna m-a dus să văd Las Vegasul, unde am petrecut două nopţi şi două zile. Am mers cu maşina prin deşertul Nevada câteva ore, pe o temperatură de 40 de grade şi-am văzut "oraşul pierzaniei", unde cazinourile şi tripourile sunt animate non stop timp de 365 de zile şi nopţi pe an şi unde se pierd sau se câştigă averi (mai mult prima variantă).

...În sfârşit, a venit şi ziua cea mare: duminică, 26 iunie, când era întâlnirea decisivă pentru reprezentativa României cea cu SUA. Până s-au strâns românii din hotel pentru a pleca spre stadion, am schimbat câteva cuvinte cu şoferul autocarului, un american de origine indiană, pe care-l chema, bineînţeles, John, chibiţ mare de fotbal şi susţinător înfocat al reprezentativei americane. El mi-a propus un pariu simbolic, pe un dolar, eu mizând fireşte pe echipa noastră. Pe drum, a sporovăit tot timpul, ne-a pus muzică şi ne-a asigurat o atmosferă excelentă cu aparatul de aer condiţionat...

Deznodământul se ştie, românii câştigând cu 1-0, prin golul marcat de Dan Petrescu.

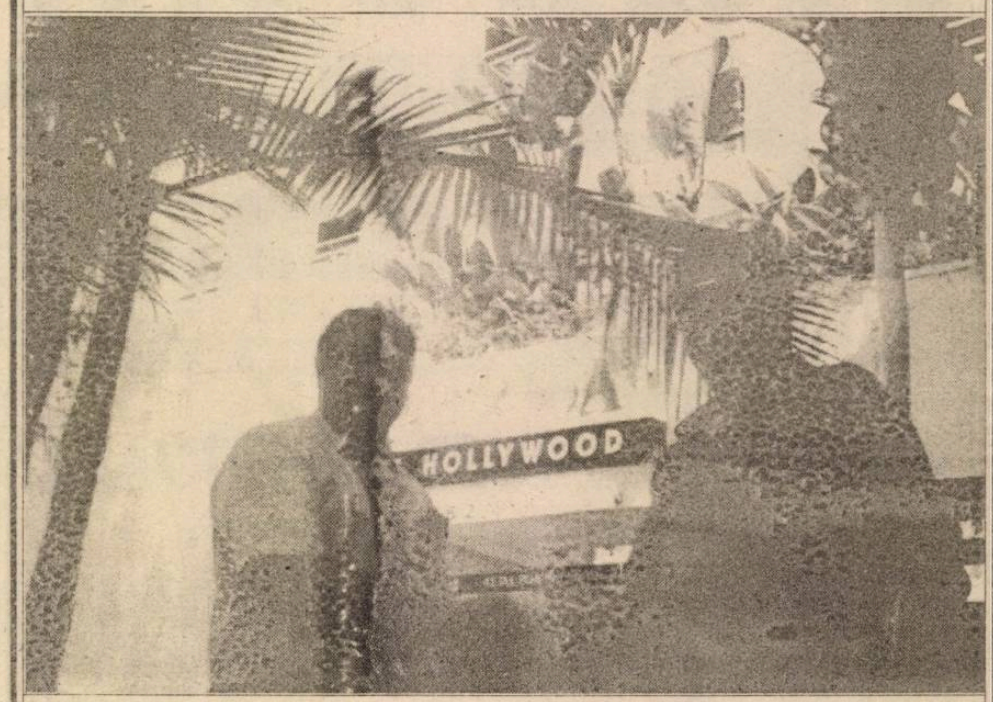

La înapoiere, John al meu a tăcut mâlc, nu ne-a mai pus muzică, iar aparatul de condiţionare a aerului se...stricase. Ne-am înapoiat la hotel pe o căldură năucitoare, dar am cântat cât ne-au ţinut bojocii, spre necazul indianului... (va urma).

(În imagine: momentul pariului cu John)

Mircea LUDOŞAN

O FRUMOASĂ RECOMPENSĂ

Micii fotbalişti ai Centrului de Iniţiere şi Pregătire a Copiilor la Fotbal "VIITORUL MEDIAŞ", conduşi de antrenorul N. Pistia, câştigători ai celei de a X-a ediţii a competiţiei "Cupa Târnavelor" la minifotbal pentru copii născuţi în anul 1981, au primit o frumoasă recompensă din partea d-lui primar al municipiului Mediaş, ing. Bucur Dionisie.

Elevii au beneficiat de trei zile recreative la Sibiu în perioada 14-16 octombrie 1994, fiind cazaţi la hotelul din Dumbrava. Transportul elevilor a fost asigurat la Sibiu de S.C. Meditur S.A. Mediaş.

Antrenorul N. Pistia aduce multe mulţumiri d-lui primar, ing. Bucur Dionisie, tuturor sponsorilor care l-au sprijinit financiar şi material în organizarea şi desfăşurarea celei de a X-a ediţii a competiţiei "Cupa Târnavelor".

Iată ce ne-a declarat domnia sa:

- "Am copii receptivi, dornici de afirmare; le caut mereu parteneri de întrecere şi îmi doresc participarea cu aceşti elevi la Campionatul Judeţean de Fotbal din anul viitor, organizat sub egida F.R.F. Sper că voi găsi sponsori care să mă sprijine în această acţiune de creştere valorică şi competitivă a elevilor mei - de fapt elevi ai oraşului Mediaş".

- Ce program aţi realizat în aceste zile?

- "Deşi elevii mei au fişe cu date morfofuncţionale însoţite de rezultate cu electrocardiograme şi radioscopii pulmonare, am efectuat un control medical la Centrul de Medicină Sportivă din Sibiu, apoi vizitarea Muzeului Brukenthal, Muzeul Tehnicii Populare, Grădina Zoologică, vizionarea meciului F.C. Inter - Ceahlăul P. Neamţ".

Au fost perfectate trei jocuri de fotbal cu: Asociaţia Silva Sălişte, Clubul Sportiv Şcolar şi F.C. Inter Sibiu.

Am încheiat cu o excursie la Păltiniş şi suntem cu gândul la ziua de 22 octombrie 1994, când vom juca la Cluj în deschidere la meciul U. Cluj - Petrolul Ploieşti.

(T.A.)

La Voinţa Sibiu

Excelenta bază sportivă continuă, totuşi, să-şi aştepte oaspeţii

Zilele trecute treburile ne-au purtat prin cartierul Ştrand. Profitând de acest fapt nu am scăpat prilejul de a face o vizită pe la stadionul Voinţa, socotit ani de-a rândul locul unde cooperatorii meşteşugari din Sibiu îşi petreceau orele de recreere prin practicarea exerciţiului fizic, fie printr-o partidă de fotbal, sau printr-un meci de handbal, într-un cuvânt făceau sport.

La intrarea în incinta stadionului, primul aspect ce ne-a atras atenţia a fost excelenta gospodărie a bazei sportive, care cuprinde: un teren de fotbal gazonat şi unul cu zgură, un teren de handbal şi altul de volei, o pistă de dirt-track (printre primele din ţară) care poate fi folosit şi de către atleţi. Cum la ora vizitei noastre (12), baza era pustie, am luat legătura cu doamna Aurelia Paraschiv, care îndeplineşte, după cum aveam să aflăm, funcţia de "om bun la toate", adică aceea de contabil şef, administrator, secretar de asociaţie şi câte altele. Dialogul nostru a început cu întrebarea:

- Mai practică cooperatorii meşteşugari sibieni sportul pe această frumoasă bază sportivă?

- Cu părere de rău vă spun că nu. Dacă vă mai amintiţi ce era aici cu ani în urmă (n.n. 5-6 ani), când, aici, la Voinţa, în lunile septembrie-octombrie, era o activitate bogată în manifestări sportive, gen: **"Zilele sportive ale cooperatorilor meşteşugari sibieni"**, care atrăgeau mii de cooperatori, la fotbal, atletism, volei, handbal, şah, orientare sportivă; astăzi, prin lipsa de fonduri băneşti ale cooperativelor, totul s-a dat uitării. Mai recent am fost anunţaţi că unele cooperative vor să organizeze nişte meciuri de fotbal; le aşteptăm.

- Totuşi, cum mai poate supravieţui asociaţia sportivă Voinţa Sibiu, prin ce secţii?

- Ne continuăm activitatea de performanţă la secţiile de navomodelism, unde sportivii noştri au obţinut titluri de campioni şi medalii la europene şi mondiale, la dirt-track, unde deşi dispunem de 8 motociclete primite din Cehoslovacia cu 4 ani în urmă, totuşi, doar 3 sportivi antrenaţi de Marius Şoaită participă la întreceri oficiale. În rest, noi îi aşteptăm pe toţi cooperatorii care doresc să facă sport, cărora noi le asigurăm baza sportivă şi echipamentul necesar.

Iată aşadar, că există posibilitatea practicării sportului preferat, deci conducerea asociaţiei sportive Voinţa Sibiu îi aşteaptă pe cooperatori la mişcare şi destindere prin sport.

Ilie IONESCU

PROGRAM TV

Luni, 17 octombrie 1994

13.00 Interferenţe 14.00 Actualităţi 14.10 TVR Iaşi 14.50 TVR Cluj-Napoca 15.25 TVR Timişoara 16.00 Actualităţi 16.10 Avanpremieră 16.25 Ne-am interesat pentru dv. 17.00 Emisiune în limba maghiară 18.30 Desene animate * CANDY CANDY 19.00 De luni până luni 19.30 Film serial * SALVAŢI DE CLOPOŢEL 20.00 Actualităţi 20.40 Publicitate 20.45 Teatru TV * CADAVRUL VIU de L.N. Tolstoi 22.50 Transfocator 23.20 MTV - Greatest Hits 23.45 Actualităţi 0.05 Cultura în lume 0.35 Repriza a treia 1.25 Închiderea programului.

Marţi, 18 octombrie 1994

7.00 TVM * Telematinal 10.00 Actualităţi 10.05 Desene animate * "Eroi îndrăgiţi de copii" 10.35 Limbi străine * Franceza * Engleza 11.35 Îmbarcarea pentru Istanbul 12.15 Film serial * "Mala Mujer" 13.05 1001 Audiţii 14.00 Actualităţi 14.10 TVR Iaşi 14.55 Fotbal: Rapid Bucureşti - Eintracht Frankfurt 16.50 Video-clipuri 17.00 Convieţuiri 18.00 Spectacol festiv 20.00 Actualităţi 20.40 Publicitate 20.45 Telecinemateca "Europa" (Danemarca-Germania-Suedia) 22.40 Reflector 23.10 Rock-Pop-Bazar 23.35 Actualităţi 23.55 Gong! 0.25 Poezia cântului 1.00 Închiderea programului.

Miercuri, 19 octombrie 1994

7.00 TVM * Telematinal 10.00 Actualităţi 10.05 Desene animate * CAPTAIN PLANET 10.35 Videolexicon 11.35 Tendinţe 12.15 Film serial * "MALA MUJER" 13.05 1001 Audiţii 14.00 Actualităţi 14.10 TVR Iaşi 15.05 TVR Cluj-Napoca 16.00 Actualităţi 16.10 Săptămâna europeană a luptei împotriva drogurilor 17.00 Microrecital 17.15 Arte vizuale 17.40 Povestea vorbei 18.00 Tele-discul muzicii populare 18.30 Desene animate * CANDY CANDY 19.00 Sensul schimbării 19.30 Film serial * "Salvaţi de clopoţel" 20.00 Actualităţi 20.30 Film serial "Dr. Quinn" (SUA, 1992) 21.20 Fotbal: Benfica Lisabona - Steaua Bucureşti 23.30 Actualităţi 23.50 Confluenţe 0.20 Fotbal: Hajduk Split - Anderlecht Bruxelles 0.35 Întâlnirea de la miezul nopţii

Joi, 20 octombrie 1994

7.00 TVM * Telematinal 10.00 Actualităţi 10.05 Desene animate "Captain Planet" 10.35 Limbi străine * Engleza americană * Germana 11.35 Pasiuni şi pasionaţi 12.15 Film serial "Maja Muher" 13.05 1001 Audiţii 14.00 Actualităţi 14.10 TVR Iaşi 15.05 TVR Cluj-Napoca 16.00 Actualităţi 16.10 Caseta cu surprize 17.00 La orizont - economia de piaţă 18.00 Concursul de creaţie şi interpretare a romanţei româneşti "Crizantema de aur" 18.55 Tragerea multiplă expres şi tragerea obişnuită loto 19.00 Medicina pentru toţi 19.30 film serial "Salvaţi de clopoţel" 20.00 Actualităţi 20.40 Publicitate 20.45 Film serial * "Wallenberg: Povestea unui erou" (SUA, 1994) 21.45 Studioul economic 22.25 Concursul de creaţie şi interpretare a romanţei româneşti "Crizantema de aur" 22.55 Simpozion 23.40 Actualităţi 24.00 Film serial * "Forsyte Saga" (Anglia) 1.00 Închiderea programului.

Vineri, 21 octombrie 1994

7.00 TVM * Telematinal 10.00 Actualităţi 10.05 Desene animate * "Captain Planet" 10.35 Video-Clipuri 10.45 Curcubeu 11.45 MTV * Greatest Hits 12.15 Film serial * "Mala Mujer" 13.05 1001 Audiţii 14.00 Actualităţi 14.10 TVR Iaşi 14.55 TVR Cluj-Napoca 15.45 Actualităţi 15.55 Agenda consumatorului 16.15 Lege şi fărădelege 16.25 Emisiune în limba germană 17.15 Pro Patria 18.00 Concursul "Crizantema de aur" 19.00 Film serial * "Casa Eliott" (Anglia - BBC, 1991) 20.00 Actualităţi 20.40 Publicitate 20.45 Tezaur folcloric 21.25 Film artistic * "Decepţii" (SUA, 1985) 23.00 Viaţa parlamentară 23.30 Actualităţi 23.50 Concursul "Crizantema de aur" 0.20 MTV * Euro Top 20 0.50 Cinematograful de noapte (film nerecomandat minorilor) 2.30 Închiderea programului.

Sâmbătă, 22 octombrie 1994

7.00 Bună dimineaţa...de la Iaşi! 8.00 Bună dimineaţa.. de la Cluj Napoca! 9.00 Calendar 9.10 Acasă la mama Jo. 10.00 Film serial * "Eu şi McGee" (SUA) 10.30 Pas cu pas 11.30 Vârstele peliculei 12.30 Alfa şi Omega 13.10 1001 Audiţii 14.00 Actualităţi 14.10 ORA 25 - TRANZIT TV * Desene animate * Seriale documentare * Teatru scurt * Seriale artistice * Mapamond * Reportaje * Documentare * Muzică 19.15 Teleenciclopedia 20.00 Actualităţi 20.30 Publicitate 20.35 Film serial * "Mancuso de la F.B.I.(SUA) 21.30 Concursul "Crizantema de aur" 22.30 Săptămâna sportivă 23.00 MTV * Euro Top 20 23.30 Actualităţi 23.50 Film serial * "Maddie şi David" (SUA) 0.45 Concursul "Crizantema de aur" 1.35 Închiderea programului.

Duminică, 23 octombrie 1994

8.00 Bună dimineaţa 9.00 Calendar 9.10 Abracadabra 10.00 Film serial * "Fantastica familie Mellop (Australia, 1992) 10.30 Lumină din lumină 11.30 Viaţa satului 13.00 Roata vieţii 13.30 Atlas 14.00 Actualităţi 14.10 Poşta TV 14.20 Video Magazin * Desene animate * Muzică, poezie * Filmoteca "monştrilor sacri": Michelle Pfeiffer * Reprize comice * Fotbal : F.C. Argeş Dacia Piteşti - Rapid Bucureşti * Top muzical internaţional * Umor britanic * Bancuri, snoave, calambururi * Serialul emisiunii * Dedicaţii muzicale 17.50 Serial SF * "Star Trek" 18.45 A doua Românie 19.15 Robingo 19.55 Publicitate 20.00 Actualităţi 20.35 Publicitate 20.40 Film artistic * "Decepţii" (SUA, 1985) 22.15 Tragerea Loto special 6/49 şi concurs Pronosport 22.25 Avanpremieră 22.35 Arhitectură şi geografie sacră 23.35 Actualităţi 23.55 Armoniile nopţii 0.10 Pe ultima sută de metri 1.00 Închiderea programului.

MAPAMOND ✦ SPORT ✦ MAPAMOND

BOGATUL GREȘEȘTE ȘI SĂRACUL CERE IERTĂCIUNE

Se-apropie iarna care, în acest an pare a fi mai în putere decât înainte, dar fotbaliştii mai au până vor putea să-şi oblojească rupturile, meniscurile, întinderile, fisurile, sciatica şi alte boli profesionale care le minează tinereţea şi le vor amări bătrâneţele. Campionatele interne sunt în toi, preliminariile Campionatului European abia au început, iar cupele continentale aleg grâul de neghină.

În această săptămână vom avea, din nou, fotbal din belşug şi teamă mi-e că, noi, românii nu vom prea avea motive de bucurie, pentru că în fotbal, ca şi în restul lumii, bogatul greşeşte şi săracul cere iertăciune. Câine, câineşte, am strecurat şi noi două echipe printre protagoniste, dar - după cum aţi văzut - lupta este tot mai aspră acolo unde ciolanul are carne şi măduvă.

LIGA CAMPIONILOR

După doar două etape, în cele patru grupe ale campioanelor, favoritele şi-au cam luat ce li se cuvenea, ceea ce nu înseamnă că lupta este încheiată.

Grupa A

1. Manchester United 2 1 1 0 4-2 3
2. CF Barcelona 2 1 0 1 3-3 2
3. IFK Goteborg 2 1 0 1 4-5 2
4. Galatasaray 2 0 1 1 1-2 1

Următoarele meciuri (19 octombrie): IFK Goteborg - Galatasaray, Manchester United - CF Barcelona.

Derby-ul seriei se joacă la Manchester, unde echipa "de milioane" a lui Johan Cruyff - cu galonaţii Romario, Stoicikov, Koeman şi Hagi - trebuie să-şi spele păcatele, câştigând măcar un punct de la trupa lui Alex Ferguson, care nu duce, nici ea, lipsă de vedete, dacă e să-i amintesc doar pe Schmeichel, Kancelskis, Keane, Hughes, Giggs. Va fi un meci de zile mari, între două echipe cu stiluri de joc diametral opuse. În

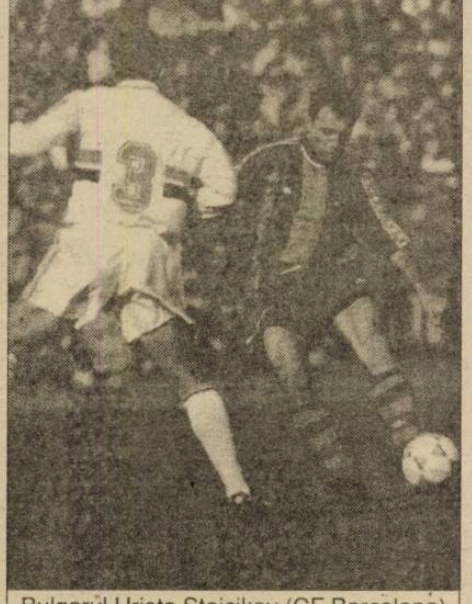

Bulgarul Hristo Stoicikov (CF Barcelona), i-au luat frica toţi portarii Europei.

cazul în care formaţia spaniolă va pierde, iar cea suedeză îi va bate pe turcaleţi, pentru locul al doilea va fi bătaie mare în luna decembrie.

Grupa B

1. Paris St. Germain 2 2 0 0 4-1 4
2. Dinamo Kiev 2 1 0 1 3-3 2
3. Bayern Munchen 2 1 0 1 1-2 2
4. Spartak Moscova 2 0 0 2 3-4 0

Următoarele meciuri (19 octombrie): Spartak Moscova - Bayern Munchen, Dinamo Kiev - Paris St. Germain.

Surprinzătoare prezenţa în fruntea clasamentului a echipei franceze, care, în campionatul intern nu străluceşte. Învingând în primele două partide pe Bayern (2-0) şi Spartak (2-1), Lama, Bravo,

Jean-Pierre Papin, la Bayern München.

Valdo, Weah, Ginola şi ceilalţi s-au asigurat de un loc în faza următoare a competiţiei. Nemţii au joc greu la Moscova, unde a început să fulguiască, iar Papin nu se simte în largul lui pe terenuri alunecoase.

Grupa C

1. Benfica Lisabona 2 1 1 0 3-1 3
2. Hajduk Split 2 1 1 0 1-0 3
3. Steaua Bucureşti 2 0 1 1 0-1 1
4. Anderlecht 2 0 1 1 1-3 1

Următoarele meciuri (19 octombrie): Benfica - Steaua, Hajduk - Anderlecht.

În seria în care credeam că lupta va fi mai echilibrată şi câştigătorul mai greu de prevăzut, apele s-au limpezit destul de repede, portughezii şi croaţii luând un avans care mi se pare decisiv, mai ales dacă vor câştiga şi partidele de miercuri. Militarii noştri au început bine, dar au clacat acasă şi au devenit un fel de a cincea roată la căruţă, obiectivul lor fiind, acum, să nu termine pe ultimul loc în grupă. Deşi, cu un punct luat de la Preud'homme, Veloso, Vitor Paneira, Joao Pinte, Caniggia...

Grupa D

1. Ajax Amsterdam 2 2 0 0 4-1 4
2. AC Milan 2 1 0 1 3-2 2
3. AEK Atena 2 0 1 1 1-2 1
4. Casino Salzburg 2 0 1 1 0-3 1

Următoarele meciuri (19 octombrie): AEK Atena - Milan, Casino - Ajax.

Lucrurile par destul de clare şi în această serie, cu două favorite certe: Milan şi Ajax.

CUPA CUPELOR

La 20 octombrie şi 3 noiembrie sunt programate meciurile din turul doi al Cupei Cupelor. Pentru a evita confruntări între favorite încă din această fază a competiţiei, UEFA a hotărât ca şi în C2 să stabilească echipe capi de serie, pe baza coeficienţilor existenţi înaintea tragerii la sorţi. În aceste condiţii, favoriţii rămân favoriţi. Dar iată programul partidelor:

FC Porto - Ferencvaros Budapesta
FC Bruges - Panathinaikos Atena
Sampdoria Genova - Grasshoppers Zürich
Besiktas Istanbul - AJ Auxerre
Feyenoord Rotterdam - Werder Bremen
Chelsea Londra - Austria Viena
Arsenal Londra - IF Bröndby Copenhaga
Tatran Preşov - Real Zaragoza

Oarecum inedită este prezenţa între cele 16 a echipelor Ferencvaros (care a scos-o din cursă pe TSKA Moscova, ce-i drept, după lovituri de la 11 m) şi, mai ales, Tatran Preşov (slovacii eliminând pe Dundee United, formaţia scoţiană pierzând cu scorul general de 5-4). În rest, în primul tur au fost rezultate fireşti. De unde va sări iepurele acum?

CUPA UEFA

Şi aici, tragerea la sorţi a fost dirijată de UEFA, cele 32 de echipe rămase în cursă fiind repartizate în 4 grupe a câte opt echipe, fiecare grupă având desemnaţi patru capi de serie. Aşa se face că, fiecărui cap de serie i-a revenit un adversar din grupa a doua valorică. În aceste condiţii, norocul ţi-l face... UEFA!

Iată partidele care vor avea loc la 18 octombrie şi 1 noiembrie:

Grupa A

Newcastle United - Athletic Bilbao
GKS Katowice - Girondins Bordeaux
Kispest Honved - Bayer Leverkusen
Juventus Torino - Maritimo Funchal

Grupa B

AC Parma - AIK Stockhlom
Kaiserslautern - BK Odense
Admira Wacker - AS Cannes
Dinamo Moscova - Real Madrid

Grupa C

Rapid Bucureşti - Eintracht Frankfurt

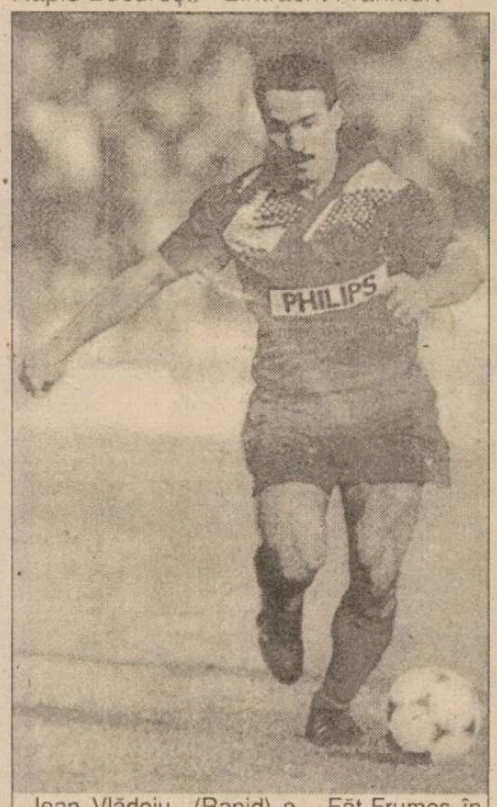

Jean Vlădoiu (Rapid) e... Făt-Frumos în comparaţie cu Anthony Yeboah...

Vedeta echipei Eintracht Frankfurt este, fără îndoială, ganezul Anthony Yeboah.

Născut la 6 iunie 1966 în Kumasi, a început să joace fotbal la clubul Corner Stones din oraşul său natal. În 1988 a fost descoperit de un racoler şi a fost cumpărat de FC Saarbrucken, unde a jucat până în 1990, an în care a fost transferat la Eintracht Frankfurt.

Cu un fizic desăvârşit - 1,80 m, 80 kg - Yeboah este cel mai eficient atacant din Bundesliga, golgeterul acesteia în 1993. Căsătorit cu Tesha, are două fete: Gloria (4 ani) şi Shereena (3 ani).

Trabzonspor - Aston Villa
Lazio Roma - Trelleborg
FC Sion - Olympique Marseille

Grupa D

Slovan Bratislava - Borussia Dortmund
FC Nantes - Tekstilcik Kamîşin
Tirol Insbruck - Deportivo La Coruna
Boavista Porto - AC Napoli

Aici lucrurile se complică, fiindcă nu se mai poate vorbi de favorite certe.

O observaţie: buna prestaţie a echipelor franceze, care altădată ieşeau rapid din cursă, iar acum sunt 4 în turul 2.

Altă observaţie: formaţiile italiene se află în toate cele 4 grupe şi, cu toată "grija" UEFA, până la urmă, tot se vor întâlni între ele.

A treia observaţie: în aceeaşi situaţie se află şi fotbalul german, cu patru formaţii.

A patra observaţie: Rapidul este singura echipă care le mai aminteşte... europenilor de România (dacă facem abstracţie de Steaua care, ori pierde, ori câştigă, rămâne în Liga Campionilor).

Între partidele cu "cântec" le-aş aminti pe: Newcastle - Athletic Bilbao, FC Sion - Olympique, Dinamo Moscova - Real Madrid şi Boavista - AC Napoli, în care nici nu ştiu care sunt considerate - de mai marii fotbalului - capi de serie.

Dar, să avem răbdare şi vom afla...

Pentru amatorii de statistici

CUPA INTERCONTINENTALĂ

1960 REAL MADRID (Spania) - Penarol (Uruguay) 0-0; 5-1
1961 PENAROL (Uruguay) - Benfica (Portugalia) 0-1; 5-0; 2-1
1962 SANTOS (Brazilia) - Benfica (Portugalia) 3-2; 5-2
1963 SANTOS (Brazilia) - Milan (Italia) 2-4; 4-2; 1-0
1964 INTERNAZIONALE (Italia) - Indepte (Argentina) 0-1;2-0;1-0*
1965 INTERNAZIONALE (Italia) - Independiente (Argentina) 3-0;0-0
1966 PENAROL (Uruguay) - Real Madrid (Spania) 2-0; 2-0
1967 RACING (Argentina) - Celtic (Scoţia) 0-1; 2-1; 1-0
1968 ESTUDIANTES (Argentina) - Manchester U. (Anglia) 1-0; 1-1
1969 MILAN (Italia) - Estudiantes (Argentina) 3-0; 1-2
1970 FEYENOORD (Olanda) - Estudiantes (Argentina) 2-2; 1-0
1971 NACIONAL (Uruguai) - Panathinaikos (Grecia) 1-1; 2-1
1972 AJAX (Olanda) - Independiente (Argentina) 1-1; 3-0
1973 INDEPENDIENTE (Argentina) - Juventus (Italia) 1-0; 1-0
1974 ATLETICO DE MADRID (Spania) - Indepte (Argentina) 0-1; 2-0
1975 Nu s-a disputat
1976 BAYERN MUNCHEN (Germania) - Cruzeiro (Brazilia) 2-0; 0-0
1977 BOCA JUNIORS (Argentina) - Borussia Moench (Germania) 2-2;3-0
1978 Nu s-a disputat
1979 OLIMPIA (Paraguay) - Malmö (Suedia) 1-0; 2-0
1980 NACIONAL (Uruguay) - Nottingham Forest (Anglia) 1-0
1981 FLAMENGO (Brazilia) - Liverpool (Anglia) 3-0
1982 PENAROL (Uruguay) - Aston Villa (Anglia) 2-0
1983 GREMIO (Brazilia) - Hamburg (Germania) 2-1*
1984 INDEPENDIENTE (Argentina) - Liverpool (Anglia) 1-0
1985 JUVENTUS (Italia) - Argentinos Juniors (Argentina) 2-2 (4-2)**
1986 RIVER PLATE (Argentina) - Steaua Bucureşti (România) 1-0
1987 PORTO (Portugalia) - Penarol (Uruguay) 2-1*
1988 NACIONAL (Uruguay) - PSV Eindhoven (Olanda) 2-2 (7-6)**
1989 MILAN (Italia) - Atletico Nacional (Columbia) 1-0*
1990 MILAN (Italia) - Olimpia (Paraguay) 3-0
1991 ESTRELLA ROJA (Yugoslavia) - Colo Colo (Chile) 3-0
1992 SAO PAOLO (Brazilia) - Barcelona (Spania) 2-1
1993 SAO PAOLO (Brazilia) - Milan (Italia) 3-2

* Rezultat după prelungiri
** Rezultat după lovituri de la 11 m
*** Din 1980 s-a jucat un singur meci

VICTORIE CU GUST DE MIGDALĂ!

urmare din pag. 1

pe Zotincă şi Cr. Sava transformă elegant penalty-ul. La 4-0, antrenorul Halagian riscă, înlocuindu-l pe L. Cotora (intrat nerefăcut în teren) cu Cl. Moldovan. Tuşierul Z. Erdei închide ochii la ofsaidul lui Murariu, acesta centrează şi Ov. Marc deviază în gol (4-1, în min. 71). În faza următoare ratează Sălăgean. Defensiva sibiană aproximează jocul la ofsaid şi, scăpat singur, M. Ionescu înscrie lejer în min. 75: 4-2. Huiduielile din tribune acoperă încurajările galeriei interiste. În min. 80, Cr. Lazăr îl faultează pe Enache şi vede roşu. Oaspeţii încearcă să profite, dar unul dintre cei mai periculoşi jucători (Marc) fusese înlocuit... Victorie clară a interiştilor, dar una cu gust de migdală!

Cartonaşe galbene: M. Szeghedi, M. Baciu, Zotincă, respectiv M. Ionescu şi Sălăgean. Cartonaş roşu: Cr. Lazăr.

Cu excepţia fazei din min. 80, când l-a eliminat pripit pe Cr. Lazăr, Ion Crăciunescu a arbitrat la nivelul prestigioasei sale cărţi de vizită.

F.C. INTER: Blid 6 - L. Cotora 6 (min. 70, Cl. Moldovan 5), Glăvan 6, Cr. Lazăr, Tâlvan 6 - Zotincă 6,5, Cr. Sava 6,5, Maier 5 (min. 46, C. Szeghedi 5), M. Baciu 5,5 - M. Szeghedi 7,5, Toboşaru 6.

CEAHLĂUL: Dohot 5 - Axinia I 5, Manea 5, Ivanov 5, Ghioane 6,5 - Burleanu 6, M. Ionescu 6,5, Murariu 5 (min. 71, Enache), Sălăgean 7 - Axinia II 5, Marc 7 (min, 76, Pantazi).

Minutul 91

urmare din pag. 1

din penalty), Cristea (28), Matei (51) ✦ **FC Farul - FC Argeş 2-1 (1-1)** Ori mă credeţi, ori nu, vă spun că aşa trebuia să se întâmple, cele două surate bălăcindu-se în apele stătute ale clasamentului. Au înscris: Oprea (6), Butoiu (48), respectiv State (25). Barbu (F) a ratat un 11 m. ✦ **Oţelul - FC Maramureş 3-0 (3-0)** Victorie de moral pentru gălăţeni, ca să uite de furnalul care s-a dărâmat, bineînţeles, în lipsa lor. Autorii golurilor: Val. Ştefan (11, din 11 m), Cornea (25), Maleş (28). ✦ **Dinamo - U Cluj 2-0 (1-0)** S-au întâlnit două echipe prăbuşite psihic: una pentru că îi sunt anchetaţi foştii conducători, cealaltă pentru că unul din sponsorii de bază, Ioan Stoica, se află chiar după gratii. Oricum, dinamoviştii sunt mai căliţi şi-o vor scoate cumva la capăt şi de data asta. Petre (4) şi Ceauşilă (54, din 11 m) au înscris. ✦ **Sportul studenţesc - Electroputere 1-0 (1-0)** Cică a fost record de spectatori (1500) la sfârşitul meciului, ce nu s-a mai văzut în Regie de când blătuia jocurile Mircea Sandu, imaculatul preşedinţe de astăzi al federaţiei. Încurajaţi frenetic, cu lozinci din conţinutul cărora nu lipseau nici mamele lor, finii "Naşului" au câştigat prin golul lui Zamfirescu (32). Şi, ţineţi cont că au jucat în inferioritate numerică din min. 19, când a fost eliminat celebrul Bivolaru. Mare echipă, dom'le! ✦ **UTA - FC Naţional 0-3 (0-2)** V-am spus că Dinu are ambiţii mari şi oameni tari, iar cei de la FRF n-au decât să-i tot trimită prin poştă şi prin ziare ultime şi (apoi!) penultime avertismente. Câinii latră, "Procuroru" trece. Jos pălăria; în ţara orbilor, chioru-i împărat. Şi-a câştigat la 3 goluri diferenţă ca să nu fie dubii şi să revină pe locul întâi. Au marcat: Matincă (3), Dună (8), Lutu (78). În min. 84, Grad (UTA) a fost eliminat. ✦ **Univ. Craiova - FC Braşov 1-1 (0-0)** Aţi văzut ce minuni au făcut braşovenii dacă au fost scoşi din echipă vânzătorii meciului cu Sp. studenţesc?! Să-nveţe minte şi alţii, să ştie cine poate vinde, cine poate cumpăra, cui şi de la cine, că doar nu face fiecare cum îl taie capul... Craioveanu (55, din 11 m), respectiv Balint (80) sunt autorii celor două gogoşi. ✦ **Petrolul - Steaua 1-1 (0-0)**.

Arbitrul C. Gheorghe din Suceava a făcut scurtă la mână arătând 9 cartonaşe galbene şi două roşii (steliştilor M. Popa şi Pârvu), într-un meci cu scântei şi ... stele verzi. Observatorii de la Benfica Lisabona au văzut, dar n-au înţeles nimic pentru meciul din Liga Campionilor. Au marcat Toader (28), respectiv Militaru (69).

Pro memoria

Nu uitaţi: marţi, de la ora 15 şi miercuri, de la ora 21,30 să nu vă faceţi nici un program, pentru că, la TV, pe programul 1, ori vrea, ori nu vrea Ionel Stoica, vom vedea partidele de fotbal Rapid-Eintracht Frankfurt (Cupa UEFA) şi, respectiv Benfica Lisabona-Steaua (Liga Campionilor).

Să sperăm că nu ne vom certa degeaba cu nevestele!

Cros

Au fost desemnate echipele şcolare campioane ale judeţului

Sâmbătă dimineaţa, pe un timp excelent, s-a desfăşurat, în organizarea Inspectoratului judeţean şcolar şi cu sprijinul Comisiei judeţene de atletism, etapa pe judeţul Sibiu a Campionatului Naţional şcolar de cros pe echipe. Iată echipele şcolilor clasate pe primul loc la cele 3 categorii de vârstă, care ne vor reprezenta la faza pe ţară ce va avea loc în ziua de 29 octombrie, la Craiova:

FETE: - cat. 11-12 ani, Şcoala generală Gura Râului (prof. Vasile Vulcu) cat. 13-14 ani Şcoala generală 19 Sibiu (prof. Mihai Sanislav); cat. 15-16 ani Liceul teoretic Cisnădie (prof. Octavian Stoica).

BĂIEŢI -cat. 11-12 ani, Şcoala generală Cristian (prof. Nicolae Pampu) cat. 13-14 ani, Şcoala generală 3 Cisnădie (prof. Octavian Stoica).

La întreceri au fost prezenţi elevi şi eleve din toate centrale şcolare din judeţ.

I. ILIE

Rugby, Div. A

Am ratat calificarea în primele şase

Rulmentul Bîrlad - CSM FORESTA 16-8

Din păcate presupunerile s-au adeverit. Bîrlădenii, învingători în etapa precedentă la Suceava, şi-au luat toate măsurile pentru a câştiga şi confruntarea decisivă cu CSM FORESTA. Câştigători cu 16-8, s-au calificat în grupa de elită, ai noştri urmând să evolueze în turneul pentru locurile VII-XII. Chiar dacă locul lor nu este în această grupă, având în vedere valoarea echipei, sibienii plătesc tribut indeciziei din meciul de la Suceava şi jocului rezultatelor, abil dirijat din culise. Foarte dificile vor fi confruntările din turneul pentru locurile VII-XII toate echipele jucând cu cuţitul la os pentru evitarea retrogradării.

În ultima etapă a seriilor preliminare s-au disputat jocurile:

Seria I: * Dinamo - Ştiinţa Petroşani 22-12 * "U" Cluj - "U" Remin Baia Mare 25-9.

Seria a II-a: * CFR Constanţa - Farul 5-17 * Minerul Lupeni - "U" Timişoara 24-10 .

Seria a III-a: * Steaua - CSM Suceava 74-0 * Rulmentul Bîrlad - CSM Foresta 16-8.

În urma acestor rezultate au fost alcătuite grupele turneelor finale. Pentru turneul I-VI s-au calificat: Dinamo, "U" Cluj, Minerul Lupeni, Farul, Steaua şi Rulmentul Bîrlad, iar pentru locurile VII-XII se vor întrece Ştiinţa Petroşani, "U" Remin Baia Mare, C.F.R. Constanţa, "U" Timişoara, CSM Foresta Sibiu şi CSM Suceava.

Astăzi la sediul federaţiei de specialitate va fi stabilită ordinea jocurilor din turneele finale, primele jocuri urmând a se disputa sâmbătă, 22 oct.

G.R.

Handbal, divizia B

Liderul seriei învins la Copşa Mică: Metalul - Petrolul Teleajen 20-16 (10-10)

Sâmbătă, la Copşa Mică, s-a disputat derby-ul seriei B a Diviziei secunde de handbal între echipa locală Metalul şi liderul seriei, fosta divizionară A, Petrolul Teleajen. Partida a suscitat un interes enorm, făcând neîncăpătoare tribuna de la terenul Metalului.

Ilie IONESCU

Divizia B (f)

CFR Cora Craiova - CSM Paloma Sibiu 26-20 (11-8)

Fotbal, Divizia C

Situaţie neschimbată în fruntea clasamentului

* Construcţii - Unirea 1-1 (1-1) Echipa din Ocna Sibiului s-a prezentat la confruntare cu un lot total remaniat faţă de precedenta ediţie, mult mai bine pregătit fizic, tehnic şi tactic, capabil să reziste eroic, în inferioritate numerică aproape o jumătate de oră, presiunii unui partener de întrecere matur şi experimentat. După tatonările de rigoare, inerente debutului, constructorii au în min. 9, prima mare ocazie de a deschide scorul, dar G. Crăciun se complică inutil în careu şi pierde balonul. Ocnerii sunt opriţi nejustificat din atac în min. 12 de semnalizarea eronată de la margine a tuşierului S. Dumitrescu, pentru un ofsaid imaginar. Oaspeţii sunt însă din ce în ce mai activi şi în min. 17 centrarea lui T. Boca este reluată pe lângă bară de C. Tomuţă. Proaspătul ocner G. Leicu îl imită, 50 de secunde după aceia. În min. 24 impetuosul D. Almăşan iese din apărare cu mingea la picior, fentează doi adversari, îl angajează în adâncime pe S. Dima care trece cu uşurinţă de fundaşii centrali sibieni şi de la 4 m trimite dezinvolt în plasă, deschizând scorul. Sibienii echilibrează jocul - şi după lovitura liberă trimisă alături de L. Opriş în min. 32 şi plonjonul spectaculos al lui Raica, din min, 35, care a evitat golul la şutul lui F. Ureche - egalează în min. 39 datorită unei execuţii de excepţie a lui I. Floca, al cărui şut de la 25 m s-a oprit în vinclul porţii oaspeţilor. Repriza secundă s-a rezumat la o presiune aproape continuă şi sufocantă a sibienilor, care au ratat câteva mari ocazii de a înscrie. Felicitări ambelor combatante pentru sportivitatea de care au dat dovadă pe toată durata întâlnirii, o evidenţiere în plus pentru prestaţiile constant bune ale jucătorilor: I. Floca, L. Opriş, V. Murguleţ F. Ureche, G. Crăciun şi G. Buican de la sibieni, D. Almăşan, S. Dima, R. Raica, S. Popa, E. Cernica şi E. Verman de la oaspeţi. Cu mici inexactităţi şi nesincronizări, care n-au influenţat rezultatul, arbitrajul brigăzii sibiene alcătuite din centralul D. Curtean, L. Ducu şi S. Dumitrescu la cele două linii. * Sparta - Vitrometan 7-1 (4-1). Victorie la scor a fostei lidere în faţa unui adversar care, deşi a deschis prima scorul în min. 9 (autor V. Drăghiţă), n-a putut face faţă atacurilor în viteză, foarte bine elaborate şi finalizate ingenios de C. Jiga (min. 12 şi 40), V. Tănase (min. 22) D. Gaspar (min. 31), M. Marin (min. 67), F. Boroncoi (min. 84) şi S. Vasile (min. 87). * Record - Şoimii COMPA 2-2 (1-2). Derbiul rundei a noua, desfăşurat la Mediaş a prilejuit ambelor protagoniste posibilitatea de a oferi numeroşilor spectatori, o partidă de certă calitate, presărată cu faze rapide şi spectaculoase la cele două buturi, desfăşurată în limitele celei mai depline sportivităţi şi terminată cu un just rezultat de egalitate, ca urmare a golurilor marcate de A. Munteanu (min, 2 şi 24) pentru campioana "en titre", A. Tofănescu (min. 14) şi C. Ocneriu (min. 47) pentru medieşeni. * Textila M. - Cedonia 3-4 (1-1). Disputat la Ocna Sibiului (terenul textiliştilor de pe Tîrnava fiind suspendat), jocul a fost echilibrat şi de bună valoare tehnică. După primele 45 minute terminate la egalitate, sibienii mai incisivi şi siguri în ofensivă s-au impus de justeţe datorităgolurilor realizate de C. Drăgoi (min. 31), M. Popa (min. 59), A. Constantin (min. 74 din lovitură de la 11 m) şi I. Măricuţ (min. 81). Pentru învinşi au marcat: V. Hanzi (min. 16), F. Cojocaru (min. 53 din penalti) şi Haţegan (min. 75). * Textila - Geromed 1-0 (1-0). Cu o formaţie aproape nouă faţă de trecutul sezon, cisnădienii au învins meritat o parteneră de întrecere mult mai rutinată şi cotată superior la bursa valorilor. Unicul gol al meciului a fost înscris în min. 40 de tânărul fundaş D. Beleţ. * "U" Hidrosembraz - CFR Retezat 4-0 (1-0). După o primă repiză în care formaţia feroviară a rezistat cu succes mai titratului ei adversar, acesta mărind turaţia motoarelor în ultima jumătate de oră, s-a impus extrem de confortabil, graţie golurilor reuşite de V. Orlandea (min, 7, 60 şi 69) şi N. Turc (min 82). * Carbomet - Romanofir 1-4 (0-2). Victorie meritată a textiliştilor tălmăceni, după o partidă controlată cu autoritate de aceştia, de la primul până la ultimul fluier al arbitrului. Autorii golurilor: I. Fiţea (min. 5 şi 17), al gazdelor (care la 2-0 au ratat un penalti), a fost înscris de I. Vintilă în min. 70. * Carpaţi - Mecanica 1-4 (0-2). Lidera clsamentului, în vervă deosebită de joc s-a desprins mai dificil decât indică scorul - de un adversar incomod şi tenace, care şi-a apărat în mod sportiv şansele şi a primit cu demnitate înfrângerea. Au marcat: V. Drăguşin (min. 7) şi L. Tarcea (min. 46, 71 şi 79) primele două din lovitură de la 11 m) pentru formaţia din Mârşa şi C. Oliu (min. 44, din penalti) pentru agniţeni.

V.M.

Ultima oră

urmare din pag. 1

fiindcă nu s-a prezentat la conferinţa de presă în timpul turneului de tenis de la Sydney, Australia. A scăpat destul de ieftin. ✦ Înaintea meciului de rugby cu Ştiinţa Petroşani, prof. Ştefan Ionescu, antrenorul echipei U Cluj, i-a oferit 200.000 lei arbitrului Gh. Prisecaru. Acesta a refuzat, dar când a ajuns acasă, la Iaşi, în sacoşă a găsit un plic cu banii respectivi. A intrat pe fir Inspectoratul general al Poliţiei. În fotbal se rulează dolari negri şi nu mai zice nimeni nimic. ✦ Gh. Hagi, abia divorţat, are o nouă logodnică în persoana bucureştencei Marilena Vlahbei, 22 de ani, studentă la Universitatea Româno-Americană. Când Hagi este plecat, Marilena este însoţită de vechiul lui prieten Darius Handrea.

✦ Plecat de la Steaua, neprimit la Farul decât ca rezervă, Sorin Tufan a devenit... marinar, marea fiind o veche pasiune de-a lui. Meseria, brăţară de aur.

✦ Bogdan, fratele lui Ilie Dumitrescu, dacă nu joacă fotbal, joacă... bingo, îmbrăcat în trening negru, adidaşi şi tricou alb pe spatele căruia scrie cu litere mari DUMITRESCU, cel cu care internaţionalul nostru joacă la Tottenham. Prostul dacă nu-i fudul, parcă nu e prost destul...

Cu adâncă durere în suflet, anunţăm dispariţia dintre noi, după o lungă şi grea suferinţă a celui care a fost un om de înaltă ţinută morală şi aleasă omenie

Ioan BĂIAŞ
veteran de război
71 de ani

Soţia Gertrud, fiul Nelu, nora Livia şi iubiţii nepoţi Anca şi Alex.

Deplângem moartea bunului nostru cumnat şi unchi

Ioan Băiaş

Elfriede, Claudiu şi Codruţa.

Ultimul omagiu bunului meu cuscru

Ioan Băiaş

Lenica

Clasamente, Divizia A

Seria I

Rocar - Dacia 3-0; Bucovina - Callatis 3-0; Poiana - Flacăra 3-0; Constant - FC Rm. Vâlcea 3-0; Steaua-Cetate 5-2; Gloria Buzău - Portul 2-1; Selena - Metalul 4-0; Poli Iaşi - Faur 2-1; Acord - Dacia Brăila 0-5 (!?)

1. Bucovina Suceava	9	7	1	1	15-6	22
2. Selena Bacău	9	6	2	1	19-7	20
3. Poli Iaşi	9	5	3	1	15-8	18
4. Dacia Brăila	9	5	1	3	24-7	16
5. Constant Galaţi	9	5	1	3	14-11	16
6. Metalul Plopeni	9	5	0	4	12-13	15
7. Dacia Piteşti	9	4	2	3	20-12	14
8. Cetatea Tg. Neamţ	9	4	2	3	16-16	14
9. Steaua Mizil	9	4	1	4	15-10	13
10. Poiana Câmpina	9	4	1	4	14-13	13
11. Rocar Bucureşti	9	4	0	5	10-18	12
12. Faur Bucureşti	9	3	2	4	12-12	11
13. FC Rm. Vâlcea	9	3	1	5	8-12	10
14. Acod Focşani	9	3	1	5	13-19	10
15. Flacăra Moreni	9	2	3	4	11-14	9
16. Portul Constanţa	9	3	0	6	12-17	9
17. Gloria Buzău	9	3	0	6	7-15	9
18. Callatis Mangalia	9	0	1	8	6-33	1

Etapa viitoare (22.10): Callatis - Poiana, Cetatea - Rocar; Dacia Piteşti - Bucovina; FC Rm. Vâlcea - Steaua, Faur - Constant; Flacăra - Selena; Portul - Acord; Metalul - Gloria; Dacia Brăila - Poli Iaşi.

Seria a II-a

Jiul Petroşani - Poli Timişoara 0-1; Unirea A. Iulia - Unirea Dej 1-0; Gax metan - FC Bihor 1-0; CFR Cluj- Metrom Braşov 1-0; Gloria Reşiţa - Jiul Craiova 2-0; CFR Timişoara - CSM Reşiţa 2-1; Corvinul - Armătura 6-0; ICIM Braşov - Phoenix 0-1; Tractorul - ASA Tg. Mureş 1-1.

1. Poli Timişoara	9	7	1	1	25-9	22
2. Tractorul Braşov	9	5	2	2	15-7	17
3. FC Bihor	9	5	1	3	16-10	16
4. Gloria Reşiţa	9	5	1	3	9-13	16
5. GAZ METAN MEDIAŞ	9	4	3	2	14-6	15
6. Metrom Braşov	9	5	0	4	14-8	15
7. Jiul Petroşani	9	5	0	4	15-14	15
8. Corvinul	9	4	2	3	27-11	14
9. CFR Timiş.	9	3	4	2	12- 9	13
10. ICIM Braşov	9	4	1	4	9- 6	13
11. Unirea A. Iulia	9	3	3	3	6- 7	12
12. ASA Tg. Mureş	9	3	3	3	11-15	12
13. Jiul Craiova	9	3	2	4	13-12	11
14. CSM Reşiţa	9	2	3	4	5-14	9
15. Unirea Dej	9	2	1	6	9-16	7
16. CFR Cluj	9	2	3	4	7-14	9
17. Phoenix B. Mare	9	1	3	5	3-18	6
18. Armătura Zalău	9	0	3	6	6-28	3

Etapa viitoare (22.10): Unirea Dej - Gaz metan, Jiul Craiova - Jiul Petroşani, Poli Timiş - Unirea A. Iulia, Metrom - Gloria, Phoenix-CFR Cluj, FC Bihor - Corvinul, CSM Reşiţa - Tractorul, Armătura - CFR Timiş., ASA-ICIM.

SIBIU

TRIBUNA sporturilor

SUPLIMENT SĂPTĂMÂNAL DE INFORMARE SPORTIVĂ AL COTIDIANULUI INDEPENDENT "TRIBUNA"

Anul IV, nr. 237 | 24.10. - 30.10.1994 | 4 pagini, 100 lei

Fotbal, Divizia Națională

CA-NTRE VECHI PRIETENI...

Gloria Bistrița - FC Inter 3-1 (1-1)

Stadion "Gloria", timp rece, gazon bun. Spectatori 300. Au marcat: D. Matei (min. 32), I. Lazăr (min. 48, din penalty) şi Fl. Stancu (min. 74), respectiv M. Szeghedi (min. 23). Cartonaş galben: Zegrean.

GLORIA: **Ciurea 6 (min. 72, Dumitru) - Zegrean 5 (min. 46, C. Dinu 7), Cristea 6, Săsărman 6, Sevastiţa 7- Miszti 7, Stancu 7, Balaur 6, M. Răduţă 6 - I. Lazăr 6 (min. 57, Tanca 7), D. Matei 7.**

F.C. INTER: **Blid 6 - Cl. Moldovan 6, Glăvan 6,5 Baciu 6,5, Tălvan 7 - C. Szeghedi 5 (min. 58, Pogăceanu 6), Cr. Sava 6 (min. 46, Demian 5), Maier 7, R. Niculescu 7 - M. Szeghedi 6,5, Toboşaru 6.**

Arbitri: **Adrian Stoica (la centru) 8, V. Angheloiu 7,5 şi Al. Radu 7, toţi din Bucureşti.**

Sâmbătă la prânz, când am poposit la intrarea stadionului din Bistriţa, prima impresie pe care am încercat-o a fost aceea că greşisem...adresa. Nu tu muzică de la staţia de amplificare, nu tu obişnuita forfotă din preajma caselor de bilete. Doar oameni de ordine zgribuliţi de frig şi câţiva poliţişti delectându-se cu bomboane agricole. Intru şi fac joncţiunea în tribuna oficială, cu "echipa ziariştilor", mereu numeroasă la meciurile Gloriei şi pentru că, în ce-l priveşte, Jean Pădureanu rămâne o gazdă desăvârşită!

Stadionul e cochet şi înţesat de reclame multicolore. La Bistriţa se găsesc agenţi economici dornici să investească în fotbal!

În timp ce echipele se încălzeau, număr spectatorii. Nu-mi ies 300. Asta-i situaţia! Pe partea opusă tribunei oficiale, Jean Pădureanu şi Florin Halagian, prieteni de-o viaţă, prelungesc tete a tete o discuţie, bănuiesc, despre greutăţile fotbalului. Primul nu-i are pe portarul Câmpeanu (suspendat) şi pe Mironaş, transferat la Dinamo, nimeni nu ştie sau nu spune pe câtă vreme... Al doilea n-are jumătate de echipă: L. Cotora, Cr. Lazăr, Zotincă, Văsâi şi Cătălin Popa. Şi atunci, mă întreabă colegii din presa scrisă, ce şanse aveţi? Puţine, evident, deşi reintra Radu Niculescu.

Şi începe meciul. Lent, uşor, fără faulturi. Bistriţenii lui Constantin Cârstea,

continuare în pagina 4

Mircea BIŢU

Minutul 91

Pe prost îl cunoşti după râs...

Din nou o etapă diluată, precum laptele pe care îl vând unii poplăceni, mofturoşii din Ghencea şi din Grant mutându-şi meciurile în ziua de duminică, maram ca să aibă mai mult timp de odihnă şi recuperare după isprăvile din cupele europene. Hai să fim serioşi, că un fotbalist profesionist din adevăratele campionate profesioniste nu mai face atâtea nazuri, iar competiţia de la noi nu-i decât o hârjoneală între diverşi preşedinţi şi sponsori de cluburi, echipele câştigând şi pierzând la comandă, cu seninătate şi nepăsare. Ba am auzit că unii câştigă mai mulţi bani când pierd meciul decât când obţin victoria şi-atunci ce atâta fandoselă şi circărie? Deşi, dacă stai să te gândeşti, multora dintre noi nu ne displace să fim minţiţi, preferând o minciună frumoasă unui adevăr crud, aşa că "regia" îşi are rostul ei şi-n fotbal.

Turul campionatului Diviziei Naţionale, cu etapa a 9-a, a trecut de jumătate şi clasamentul s-a cam rupt în două, ciumeţii înghesuindu-se de la locul 11 în jos, dintre ei urmând să se aleagă repetenţii acestei ediţii. Unii, ajunşi - mai traşi, mai împinşi - pe fotoliile clasamentului, se veselesc deja şi se felicită reciproc, fără să ştie că pe prost îl cunoşti după felul în care râde şi nu-i bine să zici hop! până n-ai sărit.

continuare în pagina 4

(n.i.d.)

CLASAMENT DIVIZIA NAŢIONALĂ

1.FC Naţional	9	7	0	2	24-12	21
2.Steaua	9	5	3	1	19-6	18
3.Rapid	9	6	0	3	14-8	18
4.Gloria	9	5	1	3	19-16	16
5.FC Argeş	9	5	1	3	13-14	16
6.Dinamo	9	4	2	3	19-15	14
7.Ceahlăul	9	5	2	3	17-15	14
8.Farul	9	4	2	3	13-14	14
9.Petrolul	9	4	1	4	16-13	13
10.FC INTER	**9**	**4**	**1**	**4**	**16-15**	**13**
11.Univ. Craiova	9	3	3	3	12-11	12
12.FC Maramureş	9	2	4	2	8-9	10
13."U" Cluj	9	3	1	5	10-14	10
14.Electroputere	9	3	0	6	9-14	9
15.FC Braşov	9	2	3	4	6-13	9
16.Oţelul	9	2	2	5	14-21	8
17.Sp. studenţesc	9	2	2	5	4-11	8
18.UT Arad	9	1	2	6	7-19	5

Etapa viitoare: Rapid - FC Maramureş, UTA-Gloria, FC Inter-FC Argeş, Electroputere-Ceahlăul, Sp.studenţesc-F.C. Naţional, Farul-Steaua, Petrolul-FC Braşov, Oţelul - U Cluj, Dinamo- Univ. Craiova.

ULTIMA ORĂ

● După dezastrul din partida cu F.C. Naţional, la UTA a fost cutremur mare: directorul tehnic Coco Dumitrescu a fost dat afară, jucătorii Grad şi Târlea au fost puşi pe lista de transferări, antrenorii şi toţi componenţii lotului fiind penalizaţi cu câte un milion. Tot retrogradează! ● Marian Chivu (A.M.C. Otopeni, divizia C) a fost suspendat de A.M.F. Bucureşti pe... 36 de etape pentru că l-a bătut pe un arbitru FIFA, Vasile Angheloiu. Adevărat record în materie. ● Emerich Jenei - care, în ultima vreme, a preferat Ungaria - a fost concediat de la conducerea tehnică a echipei Parmalat Szekesfehervar, care ocupă ultimul loc în clasament. Ce-a fost şi ce-a ajuns! ● În timp ce se aflau în Franţa, lui Lăcătuş i s-au furat farurile maşinii Opel Calibra, iar lui Prunea i-a fost jefuită locuinţa. Ştiu borfaşii când şi la cine să dea lovitura. ● Atleţii veterani de la clubul Spiridon Faur Bucureşti au participat la un concurs la Baia Mare. La înapoiere, în tren, s-au îmbătat, s-au luat la harţă, iar Aurel Mocanu (65 ani) i-a bătut pe trei dintre ei măr. Oameni serioşi? ● Neam - cu escrocul Ioan Stoica şi cu regele Ioan Cioabă, Ionel Stoica, "filozoful" televiziunii în materie de fotbal, transmiţând meciul Rapid - Eintracht a vrut să ne arate că ştie nemţeşte şi a dat (din nou) cu bâta-n baltă, pentru că Wolf înseamnă lup, nu vulpe cum crede garoiul de pe malurile Dâmboviţei.

continuare în pagina 2

(n.i.d.)

Baschet

Huţa - huţa cu căruţa, dăi la deal şi dăi la vale în campionatul... moale

C.S.U. Forest Sibiu - Progresul B.R.D. Ploieşti 87-79 (50-39)

După rezultatele obţinute eram foarte curios să văd "la lucru" echipa din Ploieşti, despre care credeam că poate fi o reală revelaţie a acestei ediţii de campionat. Tot aşa, poate, vor crede şi cei care nu au vizionat partida de sâmbătă din Sala C.S.S. Sibiu. Cei care am fost prezenţi la meci am putut constata că este vorba de o echipă modestă, bine motivată financiar şi de aceea foarte zbuciumată dar care nu prezintă pericol pentru echipele ce luptă pentru ocuparea primelor 6 locuri ale clasamentului.

Când în min. 15 al primei reprize scorul era de 35-13 am crezut că sibienii le vor administra "găzarilor" o lecţie usturătoare pentru a "le scoate baschetul din cap". Dar nu a fost nici pe departe aşa, partida luând o turnură care - deşi nu a pus nici un moment la îndoială victoria gazdelor - ne-a lăsat, totuşi, un gust amar.

continuare în pagina 4

Octavian RUSU

Sunteţi amator de Bingo şi doriţi să vă încercaţi, gratuit, norocul? Decupaţi talonul din pagina a 8-a a "Tribunei" de sâmbătă, 22.10.1994.

Rugby, div. A

Hai vacanţă - hai!

C.S.M. FORESTA - "U" REMIN Baia Mare 23-14 (15-8)

Început ezitant al formaţiei gazdă, oaspeţii fiind cei care au condus ostilităţile în primele 15 minute ale jocului. Din fericire, aceştia n-au reuşit să puncteze şi la prima acţiune mai viguroasă a sibienilor am asistat la deschiderea scorului. O minge înaltă de urmărire, cum au fost multe în această partidă, este recepţionată de A. Iulian, în

continuare în pagina 4

G. RADU

CLASAMENTE DIVIZIA A

SERIA I

Callatis - Poiana 1-0; Cetatea - Rocar 3-0; Dacia Piteşti - Bucovina 4-0; FC Rm. Vâlcea - Steaua 5-3; Faur-Constant 4-0; Flacăra - Selena 0-2; Portul - Acord 6-1; Metalul - Gloria 2-0; Dacia Brăila - Poli Iaşi 1-0;

1. Selena Bacău	10	7	2	1	21-7	23
2. Bucovina Suceava	10	7	1	2	15-10	22
3. Dacia Brăila	10	6	1	3	25-7	19
4.Politehnica Iaşi	10	5	3	2	15-9	18
5. Metalul Plopeni	10	6	0	4	14-13	18
6. Dacia Piteşti	10	5	2	3	24-12	17
7.Cetatea T.Neamţ	10	5	2	3	19-16	17
8.Constant Galaţi	10	5	1	4	14-15	16
9.Faur Bucureşti	10	4	2	4	16-12	14
10.Steaua Mizil	10	4	1	5	18-15	13
11.Poiana Câmpina	10	4	1	5	14-14	13
12.FC Rm. Vâlcea	10	4	1	5	13-15	13
13.Portul Constanţa	10	4	0	6	18-18	12
14.Rocar Bucureşti	10	4	0	6	10-21	12
15.Acord Focşani	10	3	1	6	14-25	10
16.Flacăra Moreni	10	2	3	5	11-16	9
17.Gloria Buzău	10	3	0	7	7-17	9
18.Callatis Mangalia	10	1	1	8	7-33	4

Etapa viitoare (29.X):Rocar - FC Rm. Vâlcea, Bucovina - Cetatea, Poiana - Dacia Piteşti, Steaua - Constant, Gloria-Flacăra, Selena - Callatis, Dacia Brăila - Faur, Poli Iaşi - Portul, Acord -. Metalul

SERIA a II-a

Unirea Dej - Gaz metan 2-0; Jiul Craiova - Jiul Petroşani 2-0; Poli Timişoara - Unirea 3-0; Metrom - Gloria Reşiţa 1-0; Phoenix - CFR Cluj 1-0; FC Bihor - Corvinul 0-1; CSM Reşiţa - Tractorul 0-0; Armătura - CFR Timişoara 0-1; ASA Tg. Mureş - ICIM 1-0;

1. Politehnica Timişoara	10	8	1	1	28-9	25
2.Tractorul Braşov	10	5	3	2	15-7	18
3.Metrom Braşov	10	6	0	4	15-8	18
4.Corvinul Hunedoara	10	5	2	3	28-11	17
5.FC Bihor Oradea	10	5	1	4	16-11	16
6.CFR Timişoara	10	4	4	2	13-9	16
7.Gloria Reşiţa	10	5	1	4	9-14	16
8.GAZ METAN MEDIAŞ	10	4	3	3	14-8	15
9.Jiul Petroşani	10	5	0	5	15-16	15
10.ASA Tg. Mureş	10	4	3	3	12-15	15
11.Jiul Craiova	10	4	2	4	15-12	14
12.ICIM Braşov	10	4	1	5	9-7	13
13.Unirea A. Iulia	10	3	3	4	6-10	12
14.Unirea Dej	10	3	3	4	9-14	12
15. CSM Reşiţa	10	2	4	4	5-14	10
16.CFR Cluj	10	2	3	5	7-15	9
17.Phoenix Baia Mare	10	2	3	5	4-18	9
18. Armătura Zalău	10	0	3	7	6-29	3

Etapa viitoare (29 X): Jiul Petroşani - Metrom, Unirea A. Iulia - Jiul Craiova, Gaz metan - Poli Timişoara, Gloria Reşiţa-CFR Cluj, CFR Timişoara - FC Bihor, Corvinul - Unirea Dej, ASA - Phoenix, ICIM- CSM Reşiţa, Tractorul - Armătura.

Peluza a III-a

CE MAI PUNEM ÎN RAMĂ

Un peluzist cu pretenţii, întotdeauna la curent cu evenimentul sportiv, m-a întrebat de când joacă Dinamo Moscova în Liga engleză. I-am răspuns că dumnealui visează, iar dumnealui a scos din buzunar numărul din 20 octombrie al jurnalului de informaţie sportivă Gazeta Sporturilor. Am crezut că eu visez. Ce se poate citi în pagina a cincea, la cronicile meciurilor din Cupa UEFA? Comentând întâlnirea Newcastle - Athletic Bilbao ni se spune că Cerâşev a primit o pasă cadou şi a înscris, că rezultatul final îi nedreptăţeşte pe madrileni(!?), iar din cronica meciului Dinamo Moscova - Real Madrid aflăm că meciul s-a disputat pe stadionul "St. James Park", că "Ciganda a fost faultat în careu, dar arbitrul a fluierat", că rezultatul de 3-2 ar fi favorabil spaniolilor. A trebuit să recitesc cu atenţie, şi abia la a treia lectură mi-am dat seama că titlurile cronicilor erau dispuse alandala.

Dacă tot ne-am apucat să dezlegăm şarade, am luat ziarul de la capăt. Pe prima pagină, un titlu mare: "Echipa Braziliei la Belgrad". Aflăm că la 19 octombrie (!?) pe stadionul echipei "Steaua Roşie", de bucurie că au scăpat de embargo, vecinii noştri vor juca chiar cu spuma fotbalului mondial.

Apreciind, probabil, că de la pagina întâi până la ultima, cititorul poate să uite informaţia, aceasta este reluată, în chenar, sub alt titlu "Embargoul, conturi, credit". Suntem reinformaţi că la 19 noiembrie pe stadionul "Crvena Zvezda" va fi o adevărată sărbătoare fotbalistică. Cititorul este întrebat dacă ghiceşte cu cine vor juca fotbaliştii iugoslavi. Cititorii neamnezici au ghicit pe loc. Pentru că nu cred că e vorba de o punere la încercare a memoriei noastre, apreciez că putem vorbi despre nişte neglijenţe supărătoare, pe care le aflăm, surprinşi, în paginile unui ziar în a cărui casetă tehnică sunt trecute atâtea nume de prestigiu din presa sportivă românească.

Am vrut să păstrez ziarul cu pricina dar peluzistul a insistat să i-l înapoiez. Zicea că vrea să îl pună în ramă.

Mihai BRATU

ÎN ATENŢIA ARBITRILOR DE SCHI

Arbitrilor de schi li se reaminteşte că s-a reluat activitatea comisiei judeţene de schi. Toţi arbitrii de schi sunt invitaţi să participe la şedinţa ce va avea loc joi, 27 octombrie ora 17, la sediul Oficiului Judeţean pentru Tineret şi Sport. Se vor face comunicări importante!

Fotbal, div. A

Medieşenii au jucat cu rezervele

Unirea Dej - Gaz metan 2-0 (2-0)

Unirea: Ceclan - Tirchineci, Buta, Nae, Tinca - Farcaş, Prata Olariu, Manea - Albu, Pârvu.

Gaz metan: Roşca - Handrea, Maier, Botezan, Fl. Şomfălean, Teleabă - Lazăr, Cenan (46, Popescu), Pustai - Jilăveanu, Cl. Şomfălean.

Cartonaş roşu: Olariu (min. 33)

Au marcat: Pârvu (min. 7) şi Farcaş (min. 19)

A arbitrat Viorel Roman (Ploieşti)

Echipa medieşeană s-a dus la Dej serios subţiată, patru dintre oamenii de bază neputând fi utilizaţi: Hîncu având examene, Someşan, Marcadonatu şi Niia, accidentaţi. În aceste condiţii, antrenorii Valer Dulău şi Ioan Aloman au fost nevoiţi să recurgă la o soluţie de compromis, apelând la rezerve şi la

continuare în pagina 4

(L.B.)

TENIS

Prof. Dorin CISMAŞ (C.S.Ş. Şoimii), cu doi elevi în lotul naţional: Silviu TĂNĂSOIU şi Diana NAN

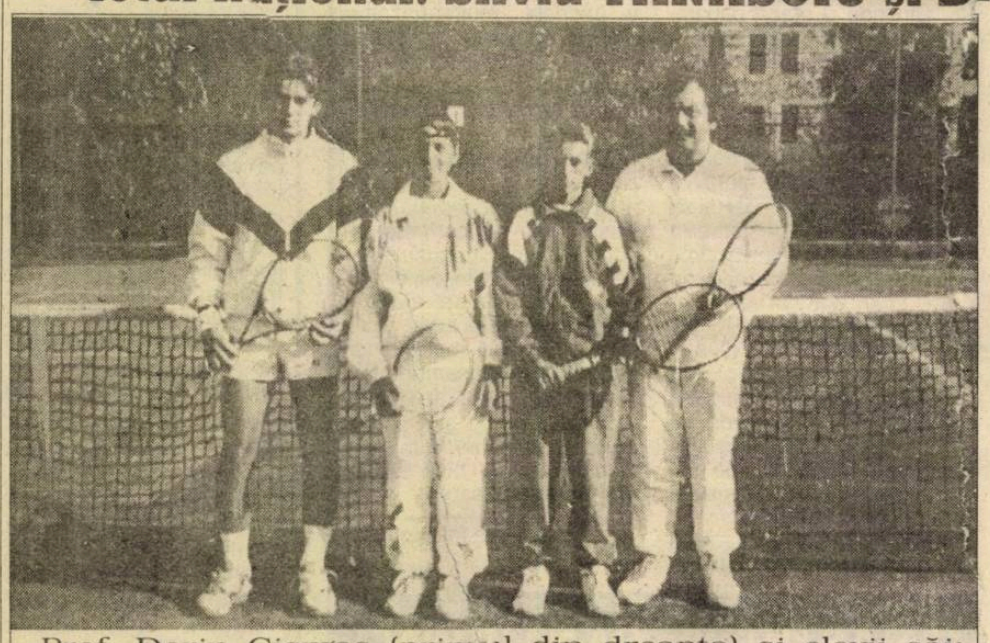

Prof. Dorin Cişmaş (primul din dreapta) şi elevii săi: Silviu Tănăsoiu, Diana Nan şi Nuţu Hăşmăşan.

Criteriul de toamnă (Piteşti 11-19.10.1994) este ultimul concurs în aer liber organizat de F.R. Tenis în fiecare an, scopul principal al acestuia fiind stabilirea componenţei loturilor naţionale, pe categorii de vârstă, pentru anul 1995 (primii 4 la fiecare categorie).

Prof. Dorin CISMAŞ (C.S.Ş. Şoimii) a însoţit la Piteşti patru sportivi: Silviu TĂNĂSOIU şi Octavian NICULA (categoria 13-14 ani), Diana NAN şi Nuţu HĂŞMĂŞAN (categoria 15-16 ani).

Pregătirea bună efectuată de antrenor şi elevii săi dădeau speranţe pentru o comportare şi un rezultat pe măsură. Şi, într-adevăr, tenismenii sibieni s-au numărat printre protagoniştii concursu-lui, doi dintre ei, Silviu TĂNĂSOIU şi Diana NAN reuşind să obţină clasarea în "primii 4" şi selecţionarea în lotul naţional pentru anul 1995.

Dacă pentru Silviu TĂNĂSOIU, dublu campion naţional, de 3 ani component al lotului naţional la categoria sa, rezultatul (locul III) este ceva obişnuit, surprinde plăcut revenirea în prim-planul categoriei sale a Dianei NAN care, reamintim, la 12 ani, a fost vicecampioană naţională.

Concursul a fost deosebit de puternic, fiecare tenismen încercând să obţină locul care-i dădea dreptul să fie component al lotului României. Au fost şi surprize: veşnicul rival al lui Silviu, Angelo Niculescu (Tg. Jiu) a pierdut în "primii 16", aceasta dând o şi mai mare dimensiune performanţei sibienilor, care împreună cu antrenorul lor, prof. Dorin CISMAŞ merită sincere felicitări.

O comportare bună a avut şi Nuţu HĂŞMĂŞAN (15 ani), care, în "primii 16", a avut ghinionul să întâlnească unul dintre cei mai puternici tenismeni, I. Cruciat (Timişoara - 16 ani), pierzând la mare luptă.

Aceste rezultate confirmă încă o dată, pasiunea şi profesionalismul prof. Dorin CISMAŞ, puse în slujba talentelor sibiene, mai ales acum când alţi antrenori de tenis pleacă peste hotare pentru câştiguri mult mai bune.

În aceste zile, 21-23.10.1994, prof. Dorin CISMAŞ însoţeşte la Budapesta lotul României de 13 ani băieţi (cu Silviu TĂNĂSOIU - nr.1) la tradiţionala întâlnire bilaterală Ungaria-România. Mult succes!

Nu putem încheia, fără a reaminti sponsorii permanenţi care susţin financiar eforturile lui Silviu TĂNĂSOIU de a pătrunde în elita tenisului: SC SUINSIB Mohu SA, SC LASER COMPUTER SRL, SC AGRIMEX SA Şura Mică, SC ARCHIM SRL, SC AROS SRL, SC FOREX SRL Braşov, SC ATLAS REISEN SRL, SC SIFEE Sibiu, SC PESCĂRUŞ SRL, SC ROMBAU SRL, SC ILCORA SRL, SC UNIROM SRL, SC PROMIR SA Mârşa şi, mai nou, CRD, filiala Sibiu.

Tuturor, sincere mulţumiri din partea lui Silviu şi, mai ales, a tatălui său.

Sorin CRIVĂŢ

TROFEUL "FLOAREA DE COLŢ" LA TURISM SPORTIV, EDIŢIA A VII-A, 1994

Sâmbătă, 15.X.1994 Clubul de turism alpin "Măgura" Cisnădie a organizat cea de-a VII-a ediţie a trofeului "Floarea de colţ" la turism sportiv.

La start s-au înscris peste 300 elevi din şcolile generale, liceele din Cisnădie şi Sibiu, constituiţi în 92 echipaje (82 la categoria "A" 10 - 14 ani şi 10 echipaje la categoria "B" 15 - 20 ani).

Concurenţii au fost confruntaţi cu o probă de teren (parcurgerea unui traseu ce atinge Vf. Măgura, diferenţă de nivel 900 m), o probă de recunoaştere a florei montane, o probă de prim-ajutor în caz de accidente montane şi o probă teoretică (cunoştinţe generale despre oraşul Cisnădie şi zona lui montană). După o luptă foarte strânsă clasamentul final a fost:

Categoria "A": Locul I - echipajul nr. 80, format din Neculcea Daniel, Plop Mihai şi Dumitru Ionuţ; Locul II - echipajul nr. 21, format din: Dragoman Eugen, Moldovan Bogdan şi Stan Tiberiu; Locul III - echipajul nr. 53, format din: Nogi Ionela, Predescu Ionela şi Cira Irina.

Categoria "B": Locul I - echipajul nr. 7, format din Trifan Tiberiu, Avram Claudia, Firoiu Veronica; Locul II - echipajul nr. 8, format din: Câmpean Nicolae, Drăguţ Florin, Burdulea Marius; Locul III - echipajul nr. 3, format din Luca Daniel, Ciurbe Ciprian şi Moian Raul.

Trofeul "Floarea de colţ" a fost cucerit pentru a cincea oară consecutiv de Şc. gen. nr. 3 Cisnădie, locul II - Şc. gen. nr. 2 Cisnădie, locul III - Şc. gen. nr. 1 Cisnădie, locul IV - Liceul Teoretic Cisnădie, locul V - Liceul Textil Cisnădie, locul VI - Liceul L.I.E. Sibiu şi locul VII - Grupul Şcolar Construcţii Sibiu

Nicolae FLEACĂ

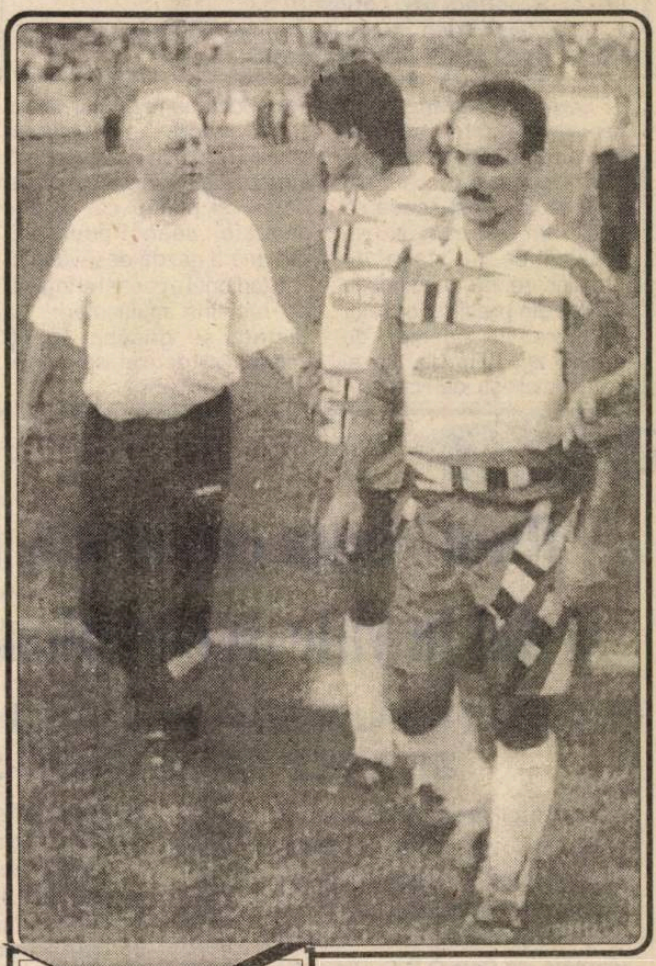

Ştiţi ce le-a spus antrenorul Halagian, în numai câteva cuvinte, jucătorilor rapidişti Ţârău şi Vlădoiu imediat după terminarea meciului F.C. Inter - Rapid? Vă spunem noi: cum să-i bată pe nemţii de la Eintracht. Le vor ajunge învăţămintele şi pentru returul de la Frankfurt?

Pentru susţinătorii echipei naţionale

EXCURSIE LA TEL AVIV

Doriţi să-i vedeţi şi să-i susţineţi pe Hagi, Ilie Dumitrescu şi ceilalţi tricolori, în 14.12.1994, la Tel Aviv, cu ocazia meciului oficial Israel - România?

Agenţia sibiană FAN TOURS organizează pentru dv. o excursie, de scurtă durată, cu avionul: plecarea în 13.12. a.c., de la Bucureşti; tur de oraş în Tel Aviv şi cazare; mic dejun în 14.12., transfer la stadion, bilet de meci şi întoarcere, tot cu avionul, în aceeaşi seară la Otopeni. Număr limitat de locuri.

Înscrieri şi informaţii la sediul agenţiei, hotel Silva, telefon 069/44.27.48.

ULTIMA ORĂ

urmare din pagina 1

● Patronul firmei AGES, sponsorul echipei de fotbal Universitatea Craiova, a hotărât suspendarea primelor de joc, până în momentul în care formaţia va ajunge pe unul dintre primele 4 locuri ale clasamentului. Dacă vor realiza acest deziderat, jucătorii vor primi, retroactiv, toţi banii, dacă nu, nu. Cred că va fi nu! ● Pentru victoria asupra galezilor, fiecare fotbalist moldovean a primit câte 6000 dolari. Ţinând seamă de faptul că salariul mediu în Republica Moldova este de 30 de dolari pe lună, înseamnă că, într-o oră şi jumătate, fotbaliştii moldoveni au câştigat cât oamenii "obişnuiţi" în... 200 de luni, adică 16 ani şi 8 luni... ● Martina Navratilova (38 ani) a anunţat că nu va mai juca pe terenurile din Europa în partidele de simplu ale turneelor ATP. Lesbiana are un palmares impresionant: 167 turnee câştigate, dintre care 18 de Grand Slam (9 la Wimbledon, 4 la US Open, 3 la Openul Australiei, 2 la Roland Garros). Va avea mai mult timp pentru... dragoste! ● Mercenarii noştri au cam pierdut terenul: în Anglia, Dan Petrescu a ajuns rezervă, în Spania, Hagi a sărit din "schema" Barcelonei, iar Răducioiu se chinuie la Espanol. Valladolidul lui Belodedici se află spre subsolul clasamentului. Cât priveşte Brescia lui Lucescu, Lupu şi Sabău, aceasta se află cu un picior în groapă. Tot se mai odihnesc ai noştri?

La Campionatele Europene de sambo

5 medalii pentru sportivii sibieni

În perioada 12 - 17 octombrie, în localitatea Menton din Franţa, s-au desfăşurat Campionatele Europene de sambo. Printre sportivii din cele 14 ţări participante s-au numărat şi cei sibieni, care au reprezentat România la întreceri. Judoka sibieni au avut o comportare excelentă, reuşind să urce de 5 ori pe podiumul de premiere.

Astfel, cel mai bun rezultat a fost obţinut de Octavian Mărginean care a cucerit medalia de aur la cat. 52 kg - seniori. Virgil Bibu a cucerit medalia de argint la cat. 60 kg; Adrian Mărăşescu - medalia de argint la cat. 75 kg; Liviu Comşa - argint la cat. 48 kg; Adrian Ştefan, medalia de bronz la cat. 65 kg. Toţi aceştia sunt juniori.

Lipsiţi de antrenorul Ionel Chioveanu (bolnav), lotul sportivilor a fost însoţit de cei doi sponsori, patronii Mioara şi Gheorghe Barbu - oameni de suflet care de fiecare dată au sărit în ajutorul sportivilor samboişti.

Ilie IONESCU

În cinstea Zilei Armatei

Între multiplele activităţi sportive prilejuite de Ziua Armatei României, marţi, 25 octombrie, la ora 11, se va da startul în "Crosul Armatei", ediţia a II-a, organizat de Cercul Militar Sibiu. Traseul va măsura 6 km. Plecarea se dă de la Cimitirul eroilor şi urmează traseul Calea Dumbrăvii, B-dul Nicolae Bălcescu, Piaţa Mare. Participă concurenţi de la toate institutele şi unităţile militare din Sibiu.

I.ILIE

PROGRAM T.V.

Luni, 24 octombrie

13,00 Interferenţe 14,00 Actualităţi 14,10 TVR Iaşi 14,50 TVR Cluj-Napoca 15,25 TVR Timişoara 16,00 Actualităţi 16,10 Ziua Organizaţiei Naţiunilor Unite 16,25 Turism şi agroturism 17,00 Emisiune în limba maghiară 18,30 Desene animate * Candy Candy 19,00 De luni până luni 19,30 Film serial * Salvaţi de clopoţel 20,00 Actualităţi 20,40 Publicitate 20,45 Teatru liric * Mariana Nicolesco pe scenele lumii 22,25 Transfocator 22,55 MTV 23,20 Actualităţi 23,40 Cultura în lume 0,10 Repriza a treia

Marţi, 25 octombrie

7,00 TVM 10,00 Actualităţi 10,05 Muzică uşoară românească 10,20 Desene animate * Captain Planet 10,50 limbi străine * Franceza * Engleza 11,50 Un singur pământ 12,20 Film serial * Mala Mujer 13,10 1001 Audiţii 14,00 Actualităţi 14,10 TVR Iaşi 15,05 TVR Cluj-Napoca 16,00 Actualităţi 16,10 Fii tu însuţi! 17,00 Convieţuiri 18,00 Totul despre muzică 18,30 Desene animate * Candy Candy 19,00 Clio 19,30 Film serial * Salvaţi de clopoţel 20,00 Actualităţi 20,40 Publicitate 20,45 Telecinemateca * Maigret se înfurie (Franţa - Italia) 22,15 Publicitate 22,20 Reflector 22,50 Avanpremieră la Coca-cola super jazz festival 23,15 Actualităţi 23,35 Gong! 0,05 Melodii nemuritoare

Miercuri, 26 octombrie

7,00 TVM 10,00 Actualităţi 10,05 Muzică uşoară românească 10,20 Desene animate * Captain Planet 10,50 Videolexicon 11,50 Goticul american 12,20 Film serial * Mala Mujer 13,10 1001 Audiţii 14,00 Actualităţi 14,10 TVR Iaşi 15,05 TVR Cluj-Napoca 16,00 Actualităţi 16,10 Magazin sportiv 16,45 Viena 17,00 Cantautori 17,15 Arte vizuale 17,35 Povestea vorbei 18,00 De la lume adunate 18,30 Desene animate * Candy Candy 19,00 Timpul Europei 19,30 Film serial * Salvaţi de clopoţel 20,00 Actualităţi 20,40 Publicitate 20,45 Film serial * Dr. Quinn (SUA, 1992) 21,45 Sensul schimbării 22,25 Reflecţii rutiere 22,40 Confluenţe 23,10 Actualităţi 23,30 Coca-cola super jazz festival

Joi, 27 octombrie

7,00 TVM 10,00 Actualităţi 10,05 Lumină din lumină 11,30 Desene animate * Captain Planet 11,50 Cultura americană 12,20 Film serial * Mala Mujer 13,10 1001 Audiţii 14,00 Actualităţi 14,10 TVR Iaşi 15,05 TVR Cluj-Napoca 16,00 Actualităţi 16,10 Divertisment internaţional 17,00 Sub semnul întrebării 18,00 Cronografii 18,25 Desene animate * Candy Candy 18,50 Tragerea obişnuită expres şi tragerea multiplă loto 19,00 Medicina pentru toţi 19,30 Film serial * Salvaţi de clopoţel 20,00 Actualităţi 20,40 Publicitate 20,45 Film serial * Wallenberg: povestea unui erou (SUA, 1984) 21,45 Studioul economic 22,25 Actualităţi 22,45 Memorialul durerii 0,05 Coca-cola super jazz festival

Vineri, 28 octombrie

7,00 TVM 10,00 Actualităţi 10,05 Recital Gheorghe Gheorghiu 10,20 Desene animate * Captain Planet 10,50 Curcubeu 11,50 MTV 12,20 Film serial * Mala Mujer 13,10 1001 Audiţii 14,00 Actualităţi 14,10 TVR Iaşi 14,55 Fotbal Dinamo Bucureşti-Universitatea Craiova 16,45 Emisiune în limba germană 17,45 Pro Patria 18,45 Praga - oraşul de aur 19,00 Film serial * Casa Eliott (Anglia-BBC, 1991) 20,00 Actualităţi 20,40 Publicitate 20,45 Tezaur folcloric 21,25 Film artistic * Minciuna sfruntată (SUA, 1989) 23,05 Viaţa parlamentară 23,35 Actualităţi 23,55 Coca-cola super jazz festival 1,00 Cinematograful de noapte

Sâmbătă, 29 octombrie

7,00 Bună dimineaţa... din ţinutul Neamţului! 9,00 Tip-top, mini- top 10,00 Film serial pentru copii * Eu şi McGee (SUA) 10,30 Pas cu pas 11,30 Ecranul 12,30 Alfa şi omega... 13,10 1001 Audiţii 14,00 Actualităţi 14,10 Turnul Babel * Desene animate: Aventuri în epoca de piatră * Filme seriale: Serviciul secret şi Beverly Hills, 90210 * Baschet masculin din Divizia Naţională: Steaua Bucureşti - Elba Timişoara 18,30 Mapamond 19,00 O ţară pe două continente: Turcia 19,15 Teleenciclopedia 20,00 Actualităţi 20,30 Publicitate 20,35 Film serial * Mancuso de la FBI (SUA) 21,30 Să râdem cu Benny Hill! 22,25 Publicitate 22,30 Săptămâna sportivă 23,00 MTV 23,30 Actualităţi 23,50 Film serial * Maddie şi David (SUA) 0,50 Ricchi e poveri

Duminică, 30 octombrie

8,00 Bună dimineaţa! 9,00 Clubul lui Gulliver 10,00 Film serial pentru copii * Fantastica familie Mellop 10,30 Lumină din lumină 11,30 Viaţa satului 13,00 Din albumul celor mai frumoase melodii populare 13,30 Atlas 14,00 Actualităţi 14,10 Poşta TV 14,20 Video magazin 17,50 Serial SF * Star Trek - generaţia următoare 18,45 A doua Românie 19,15 Robingo 19,55 Publicitate 20,00 Actualităţi 20,35 Publicitate 20,40 Film artistic * Cei trei muşchetari (Anglia, 1974) 22,25 Avanpremieră 22,35 Tragerea loto special 6/49 şi concurs pronosport 22,45 Arhitectură şi geografie sacră 23,45 Actualităţi 0,05 Maeştri

REDACŢIA "TRIBUNA SPORTURILOR"
2400 Sibiu, str. G. Coşbuc nr. 38
Telefoane: 412810, 413183. Fax 412026
Procesarea computerizată şi tiparul executate la
S.C. CASA DE PRESĂ ŞI EDITURĂ TRIBUNA

MAPAMOND SPORT

Visul lui Salenko

Vă mai amintiţi de meciul Rusia-Camerun, din cadrul turneului final al CM de fotbal din SUA? Atunci, Oleg Salenko (24 ani) a stabilit un nou record înscriind 5 goluri în poarta nefericitului Songo'o. Până atunci, alţi şase jucători reuşiseră să înscrie câte 4 goluri într-o singură întâlnire: Willimovski (Polonia) în 1938 la partida Brazilia-Polonia 6-5, Ademir (Brazilia) în 1950, Brazilia-Suedia 7-1, Kocsis (Ungaria) în 1954, Ungaria-Germania 8-3, Fontaine (Franţa) în 1958, Franţa-Germania 6-3, Eusebio (Portugalia) în 1966, Portugalia-Coreea de Nord, Butragueno (Spania) în 1986, Spania-Danemarca 5-1.

-Ştiai înainte de meci care era recordul golurilor înscrise într-o partidă de campionat mondial?

"Nu. Am aflat de la crainicul stadionului, după ce am înscris cel de-al cincilea gol".

- Te credeai în stare de o asemenea ispravă?

"Dacă nu mă credeţi, întrebaţi-l pe Radcenko: în noaptea dinaintea meciului am visat că voi marca 5 goluri şi că echipa Rusiei va ajunge în finală. Când i-am spus asta lui Dmitri, a râs de mine şi-a zis că-s nebun. Din păcate numai jumătate din vis s-a adeverit. Ca să vă spun drept, în taină doream să reuşesc să înscriu 6 goluri - ca Kempes, în 1978, Rossi, în 1682, Lineker, în 1986 şi Schillacci, în 1990 - şi să devin golgeter al turneului. Am reuşit cele 6 goluri, dar a trebuit să împart titlul de golgeter cu bulgarul Stoicikov".

- Dacă ai fi jucat şi în primul meci, contra Braziliei, poate că ai fi reuşit mai multe goluri...

"Am fost surprins şi nemulţumit că n-am jucat. I-am şi spus aceasta antrenorului, fiindcă mă simţeam în formă. De altfel, şi în Spania primele cuvinte pe care le-am învăţat au fost cele care-mi erau necesare comunicării cu antrenorul. Nu pot suporta nedreptatea".

- Tu eşti ucrainean, de ce joci în selecţionata Rusiei?

"Eu am început să joc la St. Petersburg, într-un centru de copii şi juniori foarte reputat, Smena. Apoi am trecut la Zenith Leningrad, până când familia mea s-a mutat la Kiev şi m-am transferat la Dinamo. După dezmembrarea Uniunii Sovietice, le-am cerut conducătorilor lui Dinamo să-mi găsească un club în străinătate pentru că nivelul campionatului Ucrainei era foarte scăzut. Au acceptat dar mi-au fixat un preţ prea mare: 3 milioane de dolari şi nimeni nu era dispus să dea atât pentru mine. Au mai lăsat din preţ şi am fost solicitat de Tottenham numai că Ministerul Muncii din Anglia nu mi-a dat cartea verde pentru a avea drept de muncă. Aşa se face că, la un moment dat, am fost şomer. Nu mai aveam club, nu mai aveam bani. Prietenii m-au sfătuit să intru în afaceri, dar cum să renunţ la fotbal când abia împlinisem 23 de ani".

- Cum s-a rezolvat situaţia până la urmă?

"Tveiba, un fundaş georgian cu care am jucat la Dinamo Kiev, mi-a dat telefon şi mi-a spus că echipa germană Karlsruhe caută un atacant. Am mers împreună în Germania. La aeroport nu ne aştepta nimeni din partea clubului şi mi-am dat seama că am mers acolo degeaba. Am tras la un hotel de mâna a cincea, fără telefon în cameră şi cu baia pe hol. Eram hotărât să nu mă mai întorc în Ucraina. Auzisem că formaţia spaniolă Logrones încearcă să se salveze de la retrogradare şi mi-am oferit serviciile, Echipa nu s-a salvat iar eu am suferit un accident care m-a ţinut indisponibil şase luni. Când m-am refăcut, l-am sunat, la Moscova, pe Ignatiev, pe care-l avusesem antrenor la juniori şi tineret. I-am spus că sunt dispus să joc în reprezentativa Rusiei. Ignatiev a venit în Spania, m-a văzut jucând - în B, cu Logrones - şi m-a selecţionat pentru meciul cu Ungaria, decisiv pentru calificarea la turneul final. Am fost rezervă. În partida următoare, cu Grecia, am jucat o repriză. Încet, încet mi-am făcut loc în echipă..."

- Ce proiecte ai?

"Secret. Sunt superstiţios şi mi-e că dacă vă spun la ce visez o dau în bară! Deocamdată joc la Valencia şi sper să fie bine".

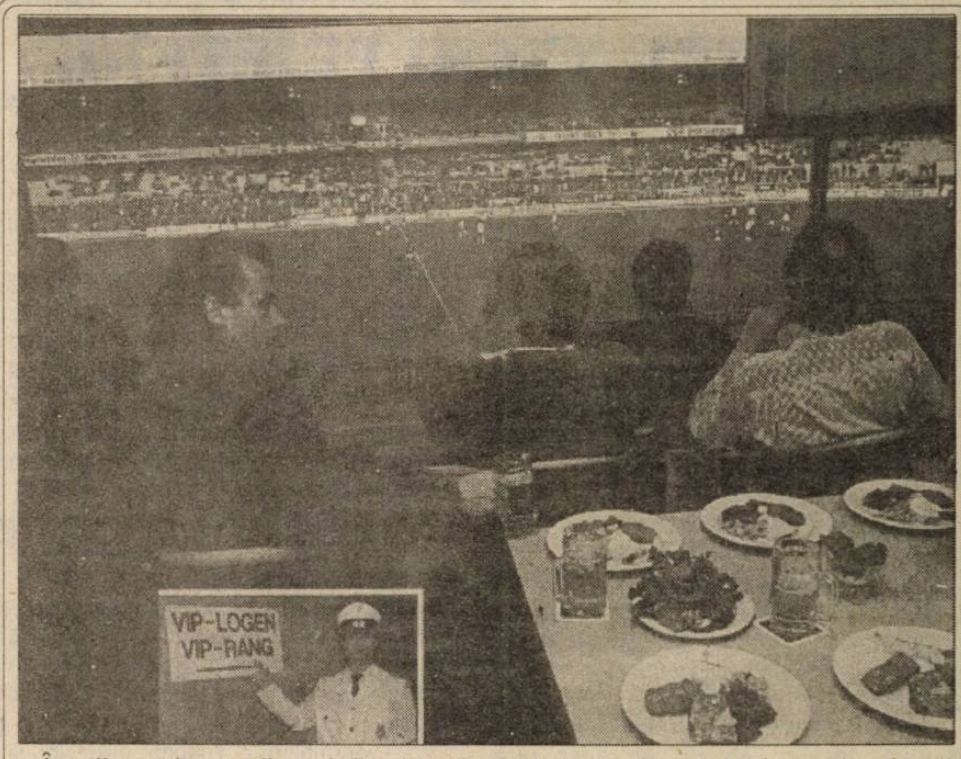

În tribunele stadionului echipei Werder Bremen au fost amenajate loji pentru cei cu mărci, în care aceştia sunt serviţi cu gustări şi băuturi. Bineînţeles, cei interesaţi trebuie să facă abonamente pentru întregul sezon. Oamenii sunt egali doar la maternitate şi pe patul de moarte, în rest, Dumnezeu cu mila...

Yannick Noah, marea stea a tenisului francez, de când a abandonat participarea la marile turnee nu-şi găseşte locul: mai întâi a vrut să devină cântăreţ şi a scos un disc. Lansat cu mare tam-tam şi în prezenţa multor personalităţi ale lumii mondene internaţionale, discul n-a... rupt gura târgului.

Nu cu mult timp în urmă, Noah s-a gândit să încerce alt business: nu departe de celebrul bulevard parizian Champs-Elysees, a deschis un bar, "Doobies". Dat fiind numele patronului, acesta speră ca localul să fie rentabil.

În foto: Yannick cinstindu-se în propriul său bar

Minutul fatal...

În general sunt cunoscute dramele fotbalului mondial, dar cea care a avut loc în urmă cu 30 de ani, în Peru, are un caracter cu totul aparte.

De zeci de ani se cam ştiu echipele sud-americane care se înfruptă din cupa succesului în competiţiile internaţionale, acestea fiind, mai întâi, Uruguayul - campionată mondială la ediţiile din 1930 şi 1950 - apoi Brazilia şi Argentina, ambele făcât serioasă concurenţă reprezentativelor europene în lupta pentru cucerirea titlului suprem. Pentru celelelte echipe din continentul american singura şansă de a scoate capul în marea lume a fotbalului erau Jocurile Olimpice, unde cele trei mari nu-şi puteau utiliza vedetele profesioniste.

Una dintre aceste întâlniri, de care se legau multe ambiţii şi speranţe, era şi cea dintre echipele olimpice ale Perului şi Argentinei, programată a se desfăşura la 24 mai 1964 pe stadionul Nacional din Lima, meci contând pentru preliminarile Olimpiadei de vară din Japonia. Gazdelor le era absolut necesară victoria pentru a se califica la turneul final, dar, cu toate sforţările fotbaliştilor peruani, scorul rămăsese alb.

Tragedia avea să se petreacă în min. 88, când arbitrul urugauyan J. Pazos le-a anulat mult aşteptatul gol. Tribunele parcă au luat foc, cei 45.000 de spectatori luând cu asalt gardurile care protejau terenul de joc. Poliţia, prezentă la faţa locului pentru a preîntâmpina orice act de violenţă, a intervenit în forţă pentru a domoli spiritele. Au răsunat şi câteva focuri de armă care au mărit haosul. În busculada care s-a produs, spectatorii s-au călcat în picioare unii pe alţii, bilanţul final fiind de 318 morţi şi peste 500 de răniţi...

Din nefericire, această tristă întâmplare nu era nici prima şi nici ultima consemnată pe stadioanele de fotbal...

Ciclismul - un sport dur, dar frumos

Englezul Sean Yates are 34 de ani (împliniţi la 18 mai a.c.) şi 13 ani de carieră în ciclismul profesionist, fiind considerat o adevărată vedetă în ţara lui.

- Anglia este o ţară conservatoare prin definiţie. Cum sunt organizate acolo cursele cicliste?

- În primul rând, spre deosebire de celelalte ţări europene, la noi nu se întrerupe circulaţia pe şoselele unde se desfăşoară concursul. În aceste condiţii trebuie să rulezi cu multă atenţie şi să nu depăşeşti linia care marchează mijlocul şoselei. Când am început eu ciclismul, îmi amintesc că trebuia să ne oprim la toate stopurile. Acum unele schimbări s-au făcut.

- Ce reprezintă ciclismul în Angilia?

- Ca popularitate nu se situează decât pe locul 11. De o mare audienţă se bucură mai ales cursele contracronometru.

- De ce ai optat pentru ciclism şi nu pentru fotbal?

- Ca toţi copiii, am început şi eu cu fotbalul, dar, mai târziu mi-am dat seama că am calităţi care m-ar putea afirma în ciclism. Îmi amintesc că, pe la 17 ani, lucram ca grădinar dimineaţa, iar după-amiaza pedalam singur 6-7 ore, parcurgând sute de kilometri.

- Adevărata carieră ai început-o în 1979, când ai fost inclus în echipa ţării pentru cursa de 100 km...

- Da, dar antrenorul de-atunci mi-a spus: eşti puternic, dar habar n-ai de ciclism. Du-te şi concurează pe pistă... Nu am abandonat ideea de a deveni celebru. M-am antrenat cu îndârjire şi, în acelaşi an, după câteva antrenamente pe velodrom, am fost inclus în echipa pentru campionatul mondial de la Amsterdam, unde am concurat în probele de urmărire individual şi pe echipe. În anul următor am fost şi la Jocurile Olimpice de la Moscova.

- Apoi ai plecat în Franţa, la echipa Peugeot...

- Ca să te afirmi trebuie să concurezi pe continent. După Grand Prix-ul Franţei, în care am sosit al doilea, mi s-a oferit, în 1982, un contract la Peugeot. Am semnat şi am concurat patru ani sub culorile acestei echipe.

- Ce amintire plăcută ai din cei 13 ani de ciclism?

- Cea mai plăcută este amintirea victoriei într-o etapă contracronometru în Turul Franţei de acum şase ani. Eram primul englez care realiza o asemenea performanţă. Am mai avut şi alte succese - victorii de etapă în cursa Paris-Nisa, în Turul Spaniei, am câştigat Grand Prix-ul Eddy Merckx - dar de cursa de la Wasquehal îmi amintesc cu cea mai mare plăcere.

- De ce ţi se spune "Animalul"?

- Pentru că în timpul curselor nu mă prec upă locul pe care-l voi ocupa eu, ci trag ca un animal pentru echipă. Francisc Castaing, pe vremea când eram la Peugeot, mi-a zis aşa. Când striga: "Bestia!" eu îi pregăteam sprintul... Totdeauna am fost un om de echipă, nu mi-a plăcut să fiu în primul plan. Poate că de aceea mă bucur de mare popularitate în Marea Britanie.

- La care echipă te-ai simţit mai bine: la Peugeot, la Fagor, la 7 Eleven sau, acum, la Motorola?

- Cred că la aceasta din urmă unde suntem 18 ciclişti de 13 naţionalităţi!

- La 34 de ani ce te mai face să concurezi?

- În primul rând pentru bani. Într-un an câştig cât alţii în zece. În al doilea rând, vreau să fac din Lance Armstrong un ciclist de clasă mondială. Este un tânăr cu mari calităţi care are nevoie de sprijinul meu. Într-o cursă ciclistă este nevoie de tactică şi de strategie, lucruri care eu le-am deprins în atâţia ani. Alături de mine poate progresa mult mai repede. Când am fost tânăr nimeni nu mi-a destăinut secretele acestui sport foarte dur, dar frumos.

PAGINĂ REALIZATĂ DE N.I. DOBRA

CA-NTRE VECHI PRIETENI...

urmare din pagina 1

urcaţi pe gardurile Giuleştiului în etapa precedentă, par incomplet recuperaţi fizic, temători chiar. Puştii Sibiului, struniţi de Maier, sunt o plăcută surpriză. Combină dezinvolt, sunt primii la minge şi au tupeu în atac. Pe contraatac, în min. 9, după centrarea lui D. Matei, I. Lazăr luftează din interiorul careului lui Blid şi tot vârful Gloriei deviază alături de poarta interistă (min. 20) un şut al lui Răduţă. Insistenţa ofensivă a sibienilor se materializează în min. 23: Ovidiu Maier, proaspăt şi inventiv, îl lansează cu o pasă în adâncime pe Marius Szeghedi, acesta se descotoroseşte urgent de Cristea şi lobează balonul (ce frumoasă execuţie!) peste portarul Ciurea, ieşit în întâmpinare. În min. 31, la acţiunea lui Tâlvan, Cristea îi suflă in extremis mingea destinată lui Radu Niculescu, la 8 metri de poarta adversă şi cu Ciurea "fixat" şi dacă n-a fost 0-2 va fi, imediat...1-1, cum se întâmplă la fotbal: tot pe contraatac, Miszti centrează tare în...capul lui D. Matei şi acesta, în pofida paradei lui Blid, care a atins mingea, egalează de la limita careului mic. În minutul 33, M. Szeghedi scapă singur pe 16 metri, dar se grăbeşte şi trage alături. În min. 43, Zegrean intră aspru la Maier şi "colecţionează" unicul galben al partidei...

Ambii antrenori apelează la forţe proaspete în repriza secundă, dar mai eficiente se dovedesc cele bistriţene. În min. 48, după o fază confuză, arbitrul l-a "văzut" pe Blid faultându-l pe Stancu în careu şi penaltiul a fost valorificat de Ilie Lazăr: 2-1. În min. 54, Matei îl remarcă pe Blid; în min. 57, luftează Baciu, urcat în atac şi reia pe lângă M. Szeghedi din apropiere; în min. 59, ratează Stancu de la 3 metri şi vine, anunţat de dominarea teritorială, golul trei al gazdelor: autor Stancu (şut frumos în colţul lung) după centrarea lui Tanca. Era minutul 74. Ratează şi Matei (min. 75), îl imită şi Tanca (min. 87) şi meciul se încheie cu succesul scontat al Gloriei.

Voi reveni mâine, în "Tribuna", cu declaraţii şi curiozităţi din culise.

Huţa - huţa cu căruţa, dăi la deal şi dăi la vale în campionatul... moale

urmare din pagina 1

Aşadar, sibienii încep bine prima repriză, joacă spectaculos şi eficient şi se detaşează lejer pe tabela de marcaj. Din min. 15 însă, jocul pierde în consistenţă şi aplomb, permiţând oaspeţilor să refacă din handicap şi să se apropie la 10 puncte (47-37) în ultimul minut al primei părţi a jocului. Când mai erau de joc 7 secunde din prima repriză, scorul era 47-39 însă Claudiu Muntean reuşeşte o spectaculoasă aruncare de 3 puncte şi scorul la pauză devine 50-39.

Repriza secundă începe în nota de dominare a echipierilor de la C.S.U. Forest care au în min. 11 un avans de 23 de puncte. Din acest moment însă începe o incredibilă sarabandă a ratărilor din poziţii clarisime, incredibile, o slăbire a defensivei şi ploieştenii înscriu coş după coş reducând sigur diferenţa de scor. De altfel scorul acestei reprize este elocvent (37-40), În final gazdele obţin o victorie clară şi meritată, dar care pune multe probleme în perspectiva meciului din etapa viitoare, când sibienii nu vor mai avea de înfruntat zdruncinături de căruţă ci răul de mare în barcă cu cârma dirijată la Constanţa.

Pentru C.S.U. Forest au înscris: Muntean (20), Alecu (14), Tordai (13), Lefter (12), Corodi (8), Pelger (7), Viciu (5), Lăpădat (4) Spânu (2) şi Kincses (2).

✦

Alte rezultate: Soced Bucureşti - Rapid Bucureşti 80-88; Sportul studenţesc - Dinamo 60-75; Bihorul Oradea - "U" Cluj 59-102; Elba Timişoara - Farul Constanţa 94-87; Întâlnirea West Petrom Arad - Steaua Bucureşti se dispută astăzi.

Hai vacanţă - hai!

urmare din pagina 1

40-ul advers, pasă la Secelean, care după o cursă printre apărătorii adverşi de 30 m pasează la R. Fugigi iar acesta depăşindu-şi în viteză adversarul direct reuşeşte prima încercare a jocului. Câteva minute mai târziu, la o margine pe partea dreaptă în sensul de atac al gazdelor, în zona centrului terenului, balonul ajunge la linia de treisferturi, atac clasic şi tot R. Fugigi după o fentă de pas pune pe picior greşit apărarea adversă reuşind să culce la centru. Transformă Amarie, şi-n rândul redusei asistenţe se naşte speranţa realizării unei diferenţe de scor confortabilă. Din păcate, după transformarea unei lovituri de pedeapsă de către A. Iulian, oaspeţii reduc scorul prin acelaşi procedeu, iar în finalul reprizei profitând de o acţiune neinspirată a aceluiaşi A. Iulian reuşesc o încercare. Repriza se încheie cu scorul 15-8. După pauză cei care înscriu primii sunt băimărenii, din l.p. reducând diferenţa la 4 puncte. Este rândul lui Roşu să transforme o l.p. dar oaspeţii reduc din nou diferenţa de scor, sporind încărcătura emoţională din finalul partidei. Conştienţi de faptul că în lupta grupei din care fac parte orice victorie contează enorm, sibienii îşi strâng rândurile, se avântă în atac şi reuşesc o nouă încercare de această dată prin C. Fugigi.

Este adevărat că vechea noastră cunoştinţă G. Voinea din Buzău care a oficiat la centru şi-a făcut numerele, printre altele acordând încercare pentru oaspeţi într-o fază în care majoritatea celor prezenţi l-au văzut pe R. Fugigi culcând înaintea adversarului, încingând astfel spiritele. Pe fondul tensiunii create, jocul n-a avut cursivitate, s-a greşit mult, s-a vorbit mult. Lipsa unor jucători experimentaţi ca Suciu, Zeicu, Cocîrcă, evoluţia sub posibilităţi a lui Roşu şi Voicu, ambii nerefăcuţi după accidentările suferite, pot explica într-un fel prestaţia modestă din această partidă. Se pare că lunga vacanţă care urmează, campionatul întrerupându-se până în martie viitor, pică numai bine. Să sperăm că până atunci, lotul va deveni valid şi complet, permiţându-le sibienilor să câştige, aşa cum ar fi normal, grupa din care fac parte.

Antrenorii Mircea Beianu şi Vasile Ungureanu au folosit în acest joc următoarea formaţie: Florea, Cosma, (Voicu), Ciulei, Dragomir, G. Banciu, Troancă, Secelean, Dumitru. C. Fugigi, Amarie, Roşu, R. Fugigi. Negru, A. Iulian (Dobre), Mitocaru.

În cadrul primei etape a întrecerilor turneelor finale s-au înregistrat rezultatele: Grupa I - VI

"U" Cluj - Dinamo 13-12
Steaua - Rulmentul Bîrlad 72-6
Farul - Minerul Lupeni 37-3
Grupa VII-XII
Ştiinţa Petroşani - "U" Timişoara 25-6 CFR C-ţa - CSM Suceava 20-10.

Campionatul se întrerupe până în 4 martie. În acest răstimp naţionala va efectua un turneu în Anglia iar selecţionata de tineret va evolua în Ţara Galilor. Cei rămaşi la vatră se vor întrece în trei etape din cadrul Cupei României.

Handbal, juniori

C.S.Ş. Sibiu - C.S.Ş Turda 25-13 (17-4)

Prof. Mircea Rău a folosit următorii jucători: Bârză, Ganea - portari, Pîrjol (1), Sitterli (3), Căluşeriu (2), Mustăţea (4), Maniţiu (2), Balint (10) Buta (1), Scarlat (2), Todor, Cazacu.

Handbal, div. B (m).

A.S.A. Electromureş Tg. Mureş - Metalul C. Mică 6-0 (neprezentare)

Deplasându-se cu un autobuz al întreprinderii, acestuia, înainte de Târnăveni i-a luat foc motorul. S-a continuat drumul cu maşini mici, dar s-a ajuns cu 20 minute întârziere...

Medieşenii au jucat cu rezervele

urmare din pagina 1

Ferenţ - Popescu, introdus pe parcursul meciului, pentru prima dată în acest campionat, după o lungă perioadă de indisponibilitate. Cu toate acestea, exceptând prima jumătate de oră a meciului - când au primit cele două goluri - gaziştii n-au jucat rău.

Partida a început furtunos, gazdele aruncându-se în atac de la fluierul inaugural al arbitrului şi, până să se dezmeticească, medieşenii erau conduşi cu 2-0: în min. 7, Pârvu, a deschis scorul dintr-o flagrantă poziţie de ofsaid, iar în min. 19, Farcaş a profitat de o nesincronizare a fundaşilor echipei Gaz metan. De menţionat că la 1-0, Cl. Şomfălean (singur cu portarul) şi Puştai au ratat două mari ocazii de a marca.

În min. 33, Olariu a fost eliminat de pe teren, dar, în continuare, arbitrul V. Roman a ţinut să-şi repare "greşeala", tolerându-le gazdelor jocul dur, la intimidare şi ajutându-i pe cei din Dej să menţină rezultatul. Aceasta pentru că, mai ales în repriza secundă - când au beneficiat de avantajul vântului - gaziştii au avut iniţiativa în majoritatea timpului. "Şi eu am jucat fotbal- ne-a declarat antrenorul secund al gaziştilor, Ioan Aloman - dar la Dej a fost ceva de neînchipuit: joc criminal, arbitraj ostil, tuşieri care nu ne-au lăsat să ne facem jocul, fiind tot cu steagul sus la acţiunile noastre ofensive".

Să sperăm că pentru extrem de dificiliul meci cu Poli Timişoara, medieşenii vor putea alinia formaţia completă

Minutul 91

urmare din pagina 1

✦ *FC Maramureş -FC Farul 1-1 (1-1)* Suspect de repede s-au încheiat conturile acestui meci dintre Nord-Vest şi Sud-Est. Marinarii şi-or fi zis că dacă tot traversează ţara, să nu se întoarcă acasă cu mâna goală. Au marcat: Sabău (14), respectiv Dinu (28). ✦ *FC Naţional - Electroputere 1-0 (0-0).* La această partidă fără sare şi piper au asistat circa 300 de frizeri ieşiţi la pensie, care au mâncat seminţe până li s-a băşicat limba şi l-au pomenit pe Luigi Ionescu, idolul lor din tinereţe. Fotbal - ioc, unicul gol fiind înscris de Dună din 11 m (48). Ai lui Dinu, dacă, prin absurd, ajung campioni, vor juca fotbal cu casele de bilete închise (nu de prea mulţi spectatori, ci de prea puţini). ✦ *Ceahlăul - UTA 4-1 (1-0)* Mi-e chiar milă de textiliştii din Arad, care - în 9 etape - n-au marcat decât 7 goluri şi n-au câştigat decât în faţa sibienilor, miloşi şi galantomi cum îi ştiu. Să iei 4 boabe, tu, fostă campioană a ţării, de la nişte oarecine pe care-i strigă Coşerariu, Axinia, Ghioane, Pantazi, Marc mi se pare de domeniul inconştientului. Din fericire, sâmbătă, în Moldova a fost frig de-a dreptul şi, după primul chiot, Ilie Dobre a făcut roşu-n gât şi-a vorbit mai omeneşte. Autorii golurilor: Marc (21, din 11 m, 52), Sălăgean (59), Burleanu (67), respectiv Mitu (88). ✦ *U Cluj - Petrolul 2-1 (1-0)* Rezultat previzibil, clujenii fiind cu cuţitul la os, iar ploieştenilor fiindu-le indiferent. S-a mers la "1 diferenţă" ca să fie bine pentru toţi. Stoica (11) şi Şandru (59), respectiv Toader (86, din penalty) au marcat. ✦ *Univ. Craiova - Sp. studenţesc 3-0 (2-0)* Frumos cadou i-au făcut bătrânii studenţi din Regie "naşului" lor (Mircea Sandu) cu prilejul împlinirii vârstei de 42 de ani, dar nu le port eu de grijă. Oltenii au strâns brăcinarul şi s-au pus pe treabă dacă vor să taie un purcel de Crăciun. Au marcat: Cristescu (12), Ungur (25), Craioveanu (47). În min, 80, Buia (U) a ratat un penalty şi, în acelaşi minut, Popa (S.s.) a fost eliminat de pe teren. ✦ *FC Braşov - Dinamo 0-0* . Să vedem pe cine mai dau braşovenii afară din echipă acum, dacă nu cumva, de data asta, punctul s-a tratat la "nivel înalt", între oameni grei. Oricum, punctul de-acum tot îl primiseră în dar de la craioveni, cu o săptămână înainte. Să fie sănătoşi şi la pungă groşi! ✦ *F.C. Argeş - Rapid 1-0 (0-0)* Am văzut, în sfârşit, la televizor, un meci cinstit, în care zmeii din Giuleşti n-au fost decât nişte mieluşei, îngrăşaţi şi buni de pus pe grătar. Marian Bondrea, olteanul ex-sibian, l-a bătut pe Viorel Hizo, sibianul devenit bucureştean, fără dubii, deşi n-a fost decât 1-0. A marcat State (49). ✦ *Steaua - Oţelul 5-1 (0-1).* Militarii sunt sadici: după ce i-au lăsat pe gălăţeni să se pupe la pauză, le-au dat, în repriza secundă, 5 ghiulele în moalele capului. Au marcat: Roşu(56,62), Panduru (60), Filipescu (85), Lăcătuş (88), respectiv Cornea (14). În minutul 58, Gâlcă a ratat un penalty.

Fotbal, Divizia C

Mecanica Mârşa s-a detaşat în clasament

● *Mecanica - Sparta 2-1 (1-0).* Ambele combatante au onorat aşa cum se cuvine derbiul etapei, oferind numeroşilor spectatori, prezenţi în tribunele stadionului din Mârşa, o partidă de certă valoare, cu faze elaborate şi dinamice de fotbal autentice încheiate prin incisive şi succesive atacuri la cele două buturi, unde însă au irosit cu uşurinţă numeroase ocazii de a se desprinde pe tabela de marcaj, gazdele în prima repriză, medieşenii în perioada dintre minutele 50-70, când s-au aflat destul de pregnant la cârma ostilităţilor. Localnicii au debutat furtunos ratând în chiar min. 3 o mare şansă de a deschide scorul, şutul lui V. Burciu care-l depăşise pe M. Şurtea, fiind respins de pe linia porţii, în corner de S. Vasile. Patru minute mai târziu lovitura de cap a lui L. Tarcea a fost reţinută cu siguranţă de portarul medieşan, care în min. 12 va boxa şutul viclean al lui Burciu şi apoi centrarea lui G. Titirigă ce se îndrepta spre E. Drăguşin, aflat complet liber în careul de 16 m advers. Oaspeţii, înghesuiţi în propria jumătate de teren, au ripostat în această perioadă doar cu două firave incursiuni, neinspirate ale lui V. Tănase şi K. Szoke. În min. 32 gazdele deschid scorul prin V. Burciu, care deviază rapid în plasă centrarea precisă a lui Titirigă dar continuă seria ratărilor la poarta eroic apărată de M. Şurtea prin V. Burciu (min. 36), E. Drăguşin (min. 39), I. Ciorogar (min. 40); G. Titirigă (min. 41) şi iar V. Burciu (min. 42). După pauză medieşenii au o spectaculoasă revenire, se găsesc prin pase exacte, domină şi - după ce C. Topîrceanu reţine centrarea lui N. Părău, iar E. Drăguşin nu profită de luftul lui S. Vasile şi G. Titirigă plonjează fără să atingă balonul pasat de Tarcea - egalează în min. 64, când M. Marin intercepteză un atac al gazdelor, trece de centrul terenului, îl găseşte pe O. Scridon care, de la 25 m şi din plin fuleu, catapultează balonul în vinclul porţii lui C. Topîrceanu, egalând. Metalurgiştii se dezmeticesc, restabilesc echilibrul şi profitând de mulţumirea partenerei de întrecere forţează obţinerea victoriei. Se joacă practic fără gardă, fiecare combatantă trecând pe lângă biruinţă. Lovitura liberă de la 17 m executată de Tarcea e respinsă în careul mic, dar nici un coechipier nu e prezent pe fază, pentru a fructifica. Un minut mai târziu scapă din nou O. Scridon, însă L. Ispas şi I. Holom rezolvă situaţia critică. În minutele de prelungire dictate de arbitru, centrarea lui Ciorogar este trimisă de la 3 m în poartă de L. Tarcea, consfinţind astfel o victorie meritată a liderei, care s-a aflat mai mult timp la cârma partidei dovadă fiind şi raportul cornerelor: 11-3 în favoarea ei. Lăudabil e faptul că ambele echipe - în ciuda mizei importante - şi-au apărat sportiv şansele, din rândul lor remarcându-se: L. Tarcea, A. Nedelcu, I. Ciorogar, V. Burciu, M. Stîngu şi E. Drăguşin de la învingători, V. Tănase, C. Ciurar, M. Şurtea, M. Părău, C. Hanc şi O. Scridon de la medieşeni. Brigada sibiană de arbitraj alcătuită din D. Cârpătorea (la centru), M. Niţescu şi D. Curteanu (la cele două linii) a condus ireproşabil prima repriză, prestaţia din a doua parte a întâlnirii nu poate primi acelaşi calificativ, datorită doar neaplicării cu consecvenţă a legii avantajului. ● *Şoimii COMPA - Vitrometan 4-1(3-0).* Victorie fără dubii şi probleme a foştilor divizionari B în faţa unui adversar depăşit mai ales în prima parte a confruntării, când campioana "en titre" a punctat dezinvolt, prin E. Trif (min. 20), I. Toader (min. 32) şi V. Armenean (min. 36) În a doua repriză după ce E. Trif a înscris al patrulea gol în min. 59, jocul se echilibrează şi sticlarii medieşeni reuşesc în min. 76 prin I. Puşcă, golul lor de onoare. ● *Cedonia - "U" Hidrosembraz 2-5 (1-2).* În deosebită vervă de joc unsprezecele studenţesc s-a impus rapid din start în dauna unui partener de întrecere extrem de ambiţios. Autorii golurilor: V. Orlandea (min. 6 şi 8), D. Băran (min. 57 cu o lovitură de cap, din plonjon), N. Joldeş (min. 65 şi 79) pentru învingători, respectiv D. Ivan (min. 16) şi D. Negrea (min. 69) ● *CFR Retezat - Carbomet 6-1 (3-0).* Splendidă demonstraţie de fotbal făcută de tânăra formaţie sibiană, care s-a detaşat extrem de lejer de un rival apatic şi complet neinspirat în acţiuni. Au înscris: A. Dima (min. 10) T. Săraru (min. 42, 45 şi 68), A. Turean (min. 47 din lovitură de la 11 m) şi C. Pîntia (min. 80). Golul oaspeţilor a fost marcat de V. Peptănuş în min. 72. ● *Record - Construcţii 4-0 (2-0).* Echipa pielarilor din municipiul de pe Tîrnava a dominat cu autoritate confruntarea cu constructorii sibieni, cărora le-a aplicat o corecţie severă, graţie golurilor realizate de I. Şeică (min. 1), B. Forgacs (min. 22), Ocneriu (min. 62 din penalti) şi E. Bocăzar (min, 89)

● *Romanofir - Textila C. 4-1 (2-1)* Harnică şi metodică, formaţia tălmăceană şi-a trecut în bilanţ a patra izbândă din actualul sezon, lucru extrem de meritoriu pentru o proaspătă venită pe scena acestui eşalon. Autorii golurilor: A. Rusu (min. 14), V. Beleţ (autogol min. 21), D. Iancu (min. 47 şi 51 primul din 11 m), respectiv L. Popovici (din penalti). ● *Unirea - Textila M. 2-2 (0-2)* După o primă repriză controlată de oaspeţi care au înscris prin G. Pologea în min, 2 şi 33, ocnerii au făcut o adevărată cursă contra cronometru pentru a restabili echilibrul pe tabela de scor, pentru ei punctând S. Dima în min, 56 şi D. Flichiş în min, 67. ● *Geromed- Carpaţi 0-0.* Formaţia din Agnita a reuşit o preţioasă remiză la Mediaş, în faţa unui adversar mai bine cotat, mai ales că ea a evoluat mai bine de 45 de minute în 10 jucători.

V.M.

Clasamentul Diviziei C

1. Mecanica M.	10	9	0	1	33-7	27
2. Sparta	10	8	0	2	37-15	24
3. Şoimii COMPA	10	7	3	0	31-10	24
4. Record M.	10	6	2	2	22-12	20
5. "U" Hidrosembraz	10	6	2	2	27-20	20
6. Geromed M.	10	4	3	3	19-12	15
7. Românofir T.	10	4	2	4	18-15	14
8. CFR Retezat	10	4	1	5	15-15	13
9. Vitrometan M.	10	4	1	5	20-24	13
10.Construcţii S.	10	4	1	5	12-17	13
11.Cedonia S.	10	4	1	5	15-24	13
12.Textila C.	10	3	0	7	12-27	9
13.Unirea O.S.	10	2	2	6	14-21	8
14.Textila M.	10	2	1	7	13-27	7
15.Carbomet C.M.	10	2	0	8	15-42	6
16.Carpaţi Ag.	10	1	1	8	12-27	4

TRIBUNA sporturilor

SUPLIMENT SĂPTĂMÂNAL DE INFORMARE SPORTIVĂ AL COTIDIANULUI INDEPENDENT "TRIBUNA"

Anul IV, nr. 238 | 31.10. - 6.11.1994 | 4 pagini, 100 lei

FOTBAL, DIVIZIA NAŢIONALĂ

L-AM PUPAT PE HALAGIAN!

F.C. INTER - F.C. ARGEŞ 2-0 (1-0)

Stadion "Municipal", timp primăvăratic, gazon excelent, spectatori 7.000. Raport de cornere 11-3. Au marcat: D. Zotincă (min. 38) şi Toboşaru (min. 64). Cartonaşe galbene: Cr. Sava şi L. Cotora, respectiv Barbu şi Crivac.

F.C. INTER: Blid 7 - L. Cotora 8, Glăvan 8, Cr. Lazăr 8, Tâlvan 8 - D. Zotincă 8,5, Cr. Sava 8, Maier 8 (min. 80 Baciu 7), R. Niculescu 8,5 - Văsâi 7 (min. 46 Mărgărit 7), Toboşaru 8,5.

F.C. ARGEŞ: Vintilă 7 - Ghergu 6, V. Popa 6, Împuşcătoiu 5,5 (min. 66, Cristescu 6,5), Lăcustă 6 - Dumitru 6, Năstase 7, Crivac 6, Ceauşu 5 (min. 46, Schumacher 6) - Barbu 5, State 5.

A arbitrat Viorel Ilie 6 (la centru), C. Ştefan 7 şi T. Constantinescu 8, la tuşe.

În sfârşit un meci care mi-a mers la suflet! Un meci pe care nu-l vom uita cu una, cu două, controlat cu autoritate seniorială de superba echipă interistă, pe care, noi toţi, merită s-o iubim, s-o sprijinim şi s-o... plătim!

Nu ştiu ce vor scrie colegii din presa centrală, dar, în timpul meciului, la masa presei, toţi au fost de părere că F.C. Inter este cea mai frumoasă echipă a primei scene fotbalistice, cu joc gândit, elaborat, tehnic şi cu preocupări permanente pentru spectacol. Asta e şi părerea noastră!

Uitând, pentru 90 de minute, că e piteştean, profesorul Florin Halagian şi-a hrănit bidiviii cu jăratic, nelăsându-le argeşenilor timp să se dezmeticească. Am notat, în primele zece minute, 4 lovituri de colţ şi 4 imense ocazii ratate, pe rând, de Văsâi (min. 5), Zotincă (min. 7), Maier (min. 8) şi din nou Văsâi (min. 9). Nefăcând faţă iureşului interist, argeşenii încearcă să "taie" elanul gazdelor prin trageri de timp, simulări şi văicăreli, toate purtând marca stilului de ţaţă al lui Bondrea. Sibienii caută golul, dar Văsîi ratează (min. 22 şi 28), imitat şi de Cr. Sava (min. 33). Inevitabilul se produce în min. 38: Radu Niculescu ia o acţiune pe cont propriu, pătrunde în careul argeşean, şutează. V. Popa respinge pentru moment şi D. Zotincă, din unghi închis, îl face mat pe portarul Vintilă. Este 1-0 şi

continuare în pagina 4

Mircea BIŢU

CLASAMENT DIVIZIA NAŢIONALĂ

1.FC Naţional	10	7	1	2	25-13	22
2.Steaua	10	6	3	1	20-6	21
3.Rapid	10	7	0	3	17-9	21
4.Petrolul	10	5	1	4	18-13	16
5.FC INTER SIBIU	**10**	**5**	**1**	**4**	**18-15**	**16**
6.Gloria	10	5	1	4	19-18	16
7.FC Argeş	10	5	1	4	13-16	16
8.Univ. Craiova	10	4	3	3	13-11	15
9.Ceahlăul	10	4	3	3	18-16	15
10.Dinamo	10	4	2	4	19-16	14
11.FC Farul	10	4	2	4	13-15	14
12.U Cluj	10	3	2	5	10-14	11
13.FC Maramureş	10	2	4	4	9-12	10
14.Electroputere	10	3	1	6	10-15	10
15.Oţelul	10	2	3	5	14-21	9
16.Sportul studenţesc	10	2	3	5	5-12	9
17.FC Braşov	10	2	3	5	6-15	9
18.UT Arad	10	2	2	6	9-19	8

Etapa viitoare: Gloria-Electroputere, FC Argeş-UTA, FC Maramureş-FC Inter, Ceahlăul-FC Naţional, U Cluj-Farul, Steaua -Rapid, Dinamo-Sp. studenţesc, Univ.Craiova-Petrolul, FC Braşov-Oţelul.

Baschet, Div.A

Studenţii de pe Cibin mai buni decât mateloţii constănţeni!

Farul Compres - CSU Forest Sibiu 87-98 (44-59)

Echipa oaspete, în frunte cu "dirijorul" său Mircea Vulc având-i ca solişti pe Claudiu Muntean, Pelger şi Tordai, a reuşit să ofere un recital sportiv aplaudat la scenă deschisă de spectatorii constănţeni. După o scurtă perioadă de tatonare, în care fariştii au avut iniţiativa şi au condus ostilităţile până în min.7 (scor 13-11), sibienii preiau conducerea pe care n o mai cedează până în finalul meciului, reuşind o victorie dificilă, dar pe deplin meritată.

Pentru gazde au înscris: Rugină 5, Căprărescu 5, Florea 10, Moscalu 32, Mătăsaru 5, Tonyin 6, Gorskov 24, respectiv Alecu 13, Corodi 4, Muntean 29, Tordai 19, Pelger 19, Lăpădat 4, Lefter 8, Kincses 2.

Au arbitrat M.Oprea - L.Barbu (Bucureşti).

Sâmbătă, 5 noiembrie, vă invităm la derbyul etapei: CSU Forest Sibiu - Steaua, adică locurile II-IV în clasament. **Ilie IONESCU**

Mihaela Fera a făcut un pas important în "slalomul vieţii"!

Mihaela Fera împreună Egen şi sora sa Roxana

Cea mai valoroasă schioară alpină din ţară a trăit zilele trecute un mare eveniment. În faţa ofiţerului de stare civilă din localitatea Thortno, statul New Hampschire (SUA) a spus "DA" alături de soţul ei, Dan Egen. Evenimentul ne-a fost anunţat de tatăl ei, Sebastian Fara, care a asistat împreună cu soţia şi cu sora Mihaelei - Roxana, la oficierea căsătoriei.

Soţul Mihaelei este director executiv la un centru turistic, face filme de schi, fiind totodată şi redactor de sport la diferite ziare din America. Sibianca Mihaela Fera-Egen nu abandonează schiul. Ea se pregăteşte serios pentru a participa la "Cupa Mondială". În luna noiembrie a.c., va participa la două concursuri în partea vestică a Statelor Unite. De menţionat că ea îşi va păstra cetăţenia română şi va concura pentru România. Noi, cei din ţară, îi urăm Mihaelei "casă de piatră".

Ilie IONESCU

Minutul 91

N-o să îndrept, eu, fotbalul cu umărul

Vai, ce minune de etapă a fost şi asta: două victorii ale echipelor aflate în deplasare (oaspete, cu alte cuvinte!), trei rezultate de egalitate şi doar patru gazde pe deplin fericite. Ştiu că n-o să îndrept, eu, fotbalul cu umărul, dar nu pot să tac când văd în jur atâta prefăcătorie şi minciună dată cu chinovar pentru a lua ochii naivilor (categorie aflată, de altfel, pe cale de dispariţie). N-am să insist, un singur exemplu din circul de sâmbătă fiind destul de elocvent. Sp.studenţesc a condus-o pe FC Naţional cu 1-0 încă din min.20 şi se părea că va obţine victoria, dar, la Constanţa, Steaua a luat conducerea, în min.70 şi, în acel moment, a trecut în fruntea clasamentului. S-au mai scurs doar câteva minute şi zmeii lui Cornel Dinu au egalat, păstrându-şi poziţia de lideri cel puţin până la etapa viitoare... Sigur, n-am nici o dovadă materială a aranjamentului, dar aş putea băga mâna în foc că dacă militarii nu câştigau la Farul, nici bancarii nu egalau în Regie. Dacă mă înşel, pe mine să cadă măgăreaţa!

● **Dinamo - Universitatea Craiova 0-1 (0-0)** Toţi cei interesaţi au văzut meciul la televizor. Golul lui Gane (80) a fost frumos, dar fundaşii

continuare în pagina 4

Fotbal, divizia A

Au câştigat cei mai... norocoşi

Gaz metan - Poli Timişoara 0-1 (0-0)

Adevărat derby al etapei, acest meci a satisfăcut toate exigenţele, mai puţin ale celor care au dorit cu orice preţ victoria pentru formaţia gazdă. S-a jucat într-un ritm alert, au existat numeroase faze de gol la cele două porţi şi doar norocul a făcut ca victoria să surâdă, în final, timişorenilor.

Meciul a început fără obişnuitele tatonări, oaspeţii neascunzându-şi ambiţia de a cuceri toate cele trei puncte puse în joc şi, chiar în primele minute, Varga şi Băban au avut posibilitatea să deschidă scorul. Mediesenii n-au rămas datori şi, pe rând, Jilăveanu, Niia, Marcadonatu, Pustai ameninţă poarta lui Almăşan, aflat într-o zi bună. În min.20, la capătul unei acţiuni individuale, Băban a căzut în careu, dar arbitrul sucevean C.Gheorghe n-a acordat nimic (la sfârşitul întâlnirii, cei din tabăra timişoreană sus-ţineau că a fost penalty clar ca lumina zilei, cei din tabăra medieşeană ziceau că nici poveste de aşa ceva!).

După pauză, cei care încep în trombă sunt gaziştii, dar ratează, din nou, Jilăveanu (46), Niia (47), Pustai (50), mingea

continuare în pagina 4

Liviu BĂNESCU

HANDBAL, divizia B (m)

"Festival" la Copşa Mică

Metalul - Nitramonia Făgăraş 29-16 (13-7)

În faţa unei tribune pline, echipa de handbal Metalul, care de la meci la meci încântă publicul cu jocuri de bună factură tehnică, a obţinut o victorie categorică în faţa Nitramoniei Făgăraş.

Aşa după cum ne-a relatat dl.prof.Gheorghe Bădianu, antrenorul formaţiei, handbaliştii copşeni au realizat cel mai bun joc. Aceştia au încântat publicul care a cântat şi aplaudat în permanenţă. Iată realizatorii victoriei: Popa 6, Kun 6, Luca 4, Cunţan 4, Vălean 3, Micu 3, Căpitanu 2, Costeiu 1. Arbitrii: M.Florian şi I.Feyer (Hunedoara). **I.I.**

În divizia B (f)

Electronica Bucureşti - CSM Paloma Sibiu 17-22 (10-12)!

ULTIMA ORĂ

● Cornel Dinu era gata-gata să aibă un nou accident de circulaţie. Mi-e că tot nu moare acasă "Procuroru".

● Marţi, 1 noiembrie a.c., F.R. Atletism organizează o conferinţă de presă. Unde credeţi? Tocmai la Poiana Braşov. Dacă sunt bani, de ce să nu fie cheltuiţi?

● A murit în vârstă de 79 de ani fostul tenismen Cristea ("Tache") Caralulis.

● Dumitru Sechelariu, sponsorul echipei de fotbal Selena Bacău nu merge nici la W.C. fără pistolul cu capse pe care-l are în "dotare". Oricum, la Moreni pistolul i-a fost de folos...

● "Cupa Internaţională", ediţia '94, îşi va desemna câştigătoarea la 1 decembrie, la Tokyo, dintre A.C. Milan, câştigătoarea Ligii campionilor şi Velez Sarsfield (Argentina), deţinătoarea "Cupei Libertadores".

● Gimnasta Lavinia Miloşovici a împlinit 18 ani. E bună de măritat.

● Preşedintele lui F.C. Bihor, Ionel Codoban Tătar a băgat în propriul buzunar, din vânzarea a 16 jucători, 14 milioane de forinţi şi 60.000 de

continuare în pagina 4

CLASAMENTE DIVIZIA A

Seria I

Rocar - FC Rm. Vâlcea 2-1; Bucovina - Cetatea 3-0; Poiana - Dacia Piteşti 3-2; Steaua - Constant 1-0; Gloria - Flacăra 3-0; Selena - Callatis 7-1; Dacia Brăila - Faur 1-0; Poli Iaşi - Portul 3-2; Acord - Metalul 3-1;

1. Selena Bacău	11	8	2	1	28- 8	26
2. Bucovina Suceava	11	8	1	2	18-10	25
3.Dacia Brăila	11	7	1	3	26- 7	22
4.Poli Iaşi	11	6	3	2	18-11	21
5.Metalul Plopeni	11	6	0	5	15-16	18
6.Dacia Piteşti	11	5	2	4	26-15	17
7.Cetatea Tg. Neamţ	11	5	2	4	19-19	17
8.Steaua Mizil	11	5	1	5	19-15	16
9.Poiana Câmpina	11	5	1	5	17-16	16
10.Constant Galaţi	11	5	1	5	14-16	16
11.Rocar Bucureşti	11	5	0	6	12-22	15
12.Faur Bucureşti	11	4	2	5	16-13	14
13.FC Rm.Vâlcea	11	4	1	6	14-17	13
14.Acord Focşani	11	4	1	6	17-26	13
15.Portul Constanţa	11	4	0	7	20-21	12
16.Gloria Buzău	11	4	0	7	10-17	12
17.Flacăra Moreni	11	2	3	6	11-19	9
18.Callatis Mangalia	11	1	1	9	8-40	4

Etapa viitoare: Callatis - Gloria, Cetatea - Poiana, Dacia Piteşti - Selena, FC Rm. Vâlcea - Bucovina, Constant - Rocar, Faur- Steaua, Flacăra - Acord, Portul - Dacia Brăila, Metalul - Poli Iaşi.

Seria a II-a

Jiul Petroşani - Metrom 2-1, Unirea A.I. - Jiul Craiova 1-0; Gaz metan - Poli Timiş 0-1; Gloria - CFR Cluj 5-1; CFR Timiş- FC Bihor 2-0; Corvinul - Unirea Dej 3-1; ASA - Phoenix 1-0; ICIM - CSM Reşiţa 1-0; Tractorul - Armătura 3-0.

1.Poli Timişoara	11	9	1	1	29- 9	28
2.Tractorul Braşov	11	6	3	2	18- 7	21
3.Corvinul Huned.	11	6	2	3	31-12	20
4.CFR Timişoara	11	5	4	2	15- 9	19
5.Gloria Reşiţa	11	6	1	4	14-15	19
6.Metrom Braşov	11	6	0	5	16-10	18
7.Jiul Petroşani	11	6	0	5	17-17	18
8.ASA Tg. Mureş	11	5	3	3	13-15	18
9.FC Bihor Oradea	11	5	1	5	16-13	16
10.ICIM Braşov	11	5	1	5	10- 7	16
11.GAZ METAN MEDIAŞ	11	4	3	4	14- 9	15
12.Unirea A. Iulia	11	4	3	4	7-10	15
13.Jiul Craiova	11	4	2	5	15-13	14
14.Unirea Dej	11	3	3	5	10-17	12
15.CSM Reşiţa	11	2	4	5	5-15	10
16.CFR Cluj	11	2	3	6	8-20	9
17.Phoenix B. Mare	11	2	3	6	4-19	9
18.Armătura Zalău	11	0	3	8	6-32	3

Etapa viitoare: Unirea Dej - CFR Timişoara, Jiul Craiova - Gaz metan, Poli Timişoara - Corvinul, Metrom - Unirea A. Iulia, CFR Cluj - Jiul Petroşani, Phoenix - Gloria, FC Bihor - Tractorul, CSM Reşiţa - ASA, Armătura - ICIM.

Speranţe ale tenisului sibian

ANCA VASILOAICA:

"Îmi doresc să urc tot mai sus în top!"

Zilele trecute am poposit în sala de atletism de sub tribuna stadionului "Municipal" din Sibiu. Anca Vasiloaica, una dintre speranţele tenisului sibian, lupta cu ... greutăţile mai abitir decât o halterofilă. După ce şi-a încheiat programul de forţă impus de profesorul Ioan Berghea, am purtat o scurtă discuţie cu ea:

- Anca, ultima dată când te-am întâlnit aveai piciorul în gips. Acum văd că tragi tare. Vrei să recuperezi după entorsa care te-a scos temporar din circuit?

- Într-adevăr, acea blestemată entorsă a gleznei, făcută la un antrenament, m-a ţinut departe de concursuri mai mult de o lună de zile. Acum mă străduiesc să recuperez terenul pierdut. Mă ajută dl. profesor Berghea, cu care lucrez pentru forţă şi dl. dr. Alexandru Costea de la Dispensarul medico-sportiv.

- Deci, ai reluat antrenamentele. Lucrezi tot cu domnii I. Rakoşi şi I. Giurgiu?

- Da. Sunt legitimată la Clubul Sportiv Municipal Sibiu şi dânşii se ocupă de pregătirea mea de performanţă. Vreau să urc cât mai sus în top.

- Îţi doresc succes!

Iată cartea de vizită a tinerei sportive. A început să joace tenis la vârsta de 9 ani cu prof. Emil Pantazopol. Serioasă şi ambiţioasă, Anca s-a remarcat an de an, ajungând una dintre cele mai bune junioare din ţară.

În 1994 a participat la mai multe concursuri naţionale, obţinând rezultate promiţătoare: locul 5 la Campionatul naţional rezervat junioarelor, unde a fost stopată de Alina Niculăiţei, campioana ţării la categoria 17-18 ani; locul I în "Cupa Pinochio" de la Braşov; locul III la "Cupa Mării Negre"; calificarea în primele 16 la Concursul internaţional de la Mamaia.

Anca este elevă în clasa a XI-a la Liceul industrial nr. 6 din Sibiu (specialitatea handbal, condusă de prof. Lucian Albu).

În afara C.S.M. Sibiu, activitatea tinerei sportive este susţinută financiar, în mod deosebit, de TENIS CLUB R&G, firma PALOMA (patron Aurel Şerban, dir. gen. Petre Alion) şi firma C.R.D., filiala Sibiu.

Ilie IONESCU

Modelism - tehnică, sport, artă

Astăzi despre NAVOMODELISM

Navomodelismul este o activitate tehnico-aplicativă şi sportivă contribuind la cultivarea interesului copiilor şi tineretului pentru tehnică, însuşirea cunoştinţelor de marină în cadrul culturii generale, stimularea activităţii în domeniul construcţiilor navale, propagarea sporturilor nautice şi a turismului nautic. De fapt, să vă prezentăm mai întâi cercul navomodeliştilor, care a luat fiinţă în luna octombrie 1977 din iniţiativa şi sub îndrumarea lui Gheorghe Aldea - sportiv clasa I. El este totodată şi fondatorul navomodelismului la Sibiu (Clubul elevilor şi copiilor şi la Asociaţia sportivă Voinţa).

Prin latura sa sportivă, navomodelismul îşi propune să construiască mai bine, mai frumos, de a naviga cât mai bine şi de a acumula puncte cât mai multe la diferite concursuri. În cadrul activităţii copiii sunt iniţiaţi în folosirea planului tehnic - implicit folosirea cunoştinţelor de desen tehnic, în însuşirea cunoştinţelor despre nave şi istoricul lor. În cadrul cercurilor tehnico-aplicative, copiii au posibilitatea de a aplica în practică unele cunoştinţe dobândite în şcoală (exemplu: matematică, desen, geografie, fizică).

In activitatea de construcţie a unui model, pe lângă lărgirea orizontului de cunoştinţe, ei realizează şi un alt pas important pe drumul cunoaşterii ştiinţifice. Un alt aspect este acela al orientării profesionale a elevilor şi apoi a sportivilor, care se înscrie pe linia educării aspiraţiilor, a cultivării năzuinţelor şi intereselor lor, a formării idealului profesional. Exemplu, foştii elevi ai lui Gheorghe Aldea, din clasele IV-V; ei veneau la cercul de navomodelism în timpul lor liber, acum sunt sportivi, cu titluri de campioni naţionali sau cu medalii la campionatele europene sau mondiale. Marius Cheşcu, multiplu campion naţional şi în ultimii ani, cu 3 medalii de argint la Campionatul European şi Mondial ce au avut loc în Franţa, Germania, Cehia, în prezent prof.-ing. pe catedră de navomodele de la Clubul elevilor Cisnădie (a absolvit Facultatea de nave din Galaţi), Cozmin Dimitriu, campion naţional la clasa C 2 - nave cu motoare, maestru al sportului cu medalii la campionatele europene din Cehia şi Odesa, (actualmente este student anul IV), Florin Deca, ing. la Ministerul Transporturilor, Florin Diaconescu, ing. la Mangalia într-un şantier naval militar. Şi acum despre mai tinerii sportivi, adică juniorii Mihai Simu, cl. a XI-a de informatică la Lic. Independenţa Sibiu. Rezultatele obţinute în acest an de acesta: Marele premiu al Palatului copiilor din Bucureşti, locul I la clasa R.C. - viteză, campion naţional obţinut la Amara tot în proba R.C. - viteză, precum şi un titlu de campion naţional la proba de C 4 - miniatură - la salonul naţional organizat de federaţie în luna august la Constanţa; Adrian Comşa elev, clasa a VII-a la Şc. gen. 4 Sibiu, campion naţional la clasa C 3 - nave neterminate - în lucru. Atât M. Simu cât şi A. Comşa, ambii juniori, sunt componenţi ai lotului naţional. Toţi sportivii amintiţi mai sus sunt legitimaţi la Voinţa Sibiu sau la Clubul elevilor şi copiilor Sibiu.

Sigur că nu numai aceştia sunt sportivii care au realizat performanţe, ei sunt mult mai mulţi şi s-ar putea scrie mult despreei, despre modelismul în navomodele, despre începători şi drumul până la performanţă, despre materialele folosite, munca investită de ei şi antrenorul lor. Despre toate acestea, poate într-un alt material.

Ilie IONESCU

O rundă marcată de câteva atitudini nesportive

Fotbal, Divizia C

● **Carpaţi - Romanofir 2-0 (1-0)** Izbândă meritată, tonifiantă şi ardent dorită de formaţia agniţeană - aflată de o lungă perioadă de timp într-un nedorit şi straniu con de umbră, în raport de valoarea şi posibilităţile lotului avut la dispoziţie - o echipă ce n-a mai sorbit din nectarul binefăcător al victoriei de câteva bune etape. Poate de aceea elevii antrenorilor C. Barbu şi O. Cîmpu au asaltat încă din start buturile partenerei de întrecere, ratând în primul minut, prin C. Oliu, o foarte bună ocazie, după care au deschis scorul în min. 3, când centrarea impecabilă a aceluiaşi C. Oliu este fructificată cu precizie de D. Părău! Textiliştii ripostează energic, obţin un corner, dar lovitura de colţ, abil executată de I. Fiţea, este boxată inspirat din faţa porţii de F. Ganea. Urmează apoi o perioadă de totală dominare a gazdelor, care au irosit numeroase şi clare situaţii de a se detaşa pe tabela de scor prin S. Floriţă (min. 8, 35,39 şi 44 toate din preajma careului mic advers) şi C. Oliu (min. 14,20,22). La poarta cealaltă am notat, în această repriză, doar şutul lui H. Cîrţală din min. 15, mult peste obiectiv şi excelenta pasă a lui I. Fiţea, nu prea fericit finalizată de talentatul G. Rus.

După pauză tălmăcenii, cu o linie de mijloc laborioasă şi lucidă, sunt mult mai activi în atac, dar incursiunile lor, nu suficient de incisive, sunt destrămate prompt de intervenţiile sigure ale defensivei localnicilor. După ce oaspeţii marchează în min. 57 un gol, prompt şi pe bună dreptate anulat, autorul fiind în ofsaid, agniţenii obţin peste un minut o lovitură de la 11 m (pentru un henţ clar în suprafaţa de pedeapsă), dar penaltiul executat de C. Moraru este respins de I. Văcăruş, în corner. În ciuda oboselii vizibile la toţi combatanţii, după ce Floriţă, în min. 72, şutează peste transversală, trei minute mai târziu gazdele punctează din nou, V. Ciuciurea expediind de la 26 m balonul în plasa porţii bravului I. Văcăruş. Cu 7 min. înaintea finalului I. Oliu nu intercepteză reuşita centrare a lui Floriţă, iar - în replică - I. Fiţea ratează înscrierea golului de onoare al textiliştilor. Raport de cornere 7-5, în favoarea învingătorilor, din rândul cărora am apreciat prestaţiile, peste medie, ale lui: V. Ciuciurea, C. Oliu, S. Floriţă, E. Ganea, D. Părău şi A. Moldovan. De la oaspeţi s-au remarcat fraţii I. şi C. Fiţea, I. Văcăruş, C. Ciorogariu, M. Stoica şi O. Măgădan. Foarte bun arbitrajul brigăzii sibiene alcătuite din L. Sajtos (la centru), secondat de O. Bran şi V. Neaţă, la cele două linii.

● **Construcţii - Şoimii COMPA 1-1 (1-1).** Surpriză de proporţii pe stadionul Voinţa din Sibiu, unde campionii ediţiei trecute - deşi porneau cu prima şansă - n-au realizat decât o remiză cu tenacii lor adversari, care au deschis scorul în min. 23 prin A. Iordache. Favoriţii au egalat cu două minute înainte de pauză, când A. Munteanu a transformat cu precizie o lovitură de la 11 m. ● **Textila - CFR Retezat 2-0 (0-0).** Confruntare de certă valoare tehnică la Cisnădie, între două echipe tinere, ambiţioase şi bine pregătite fizic. Textiliştii s-au detaşat în finalul întrecerii în urma golurilor înscrise, în min. 85 şi 86 de Corfariu, respectiv N. Voinea. ● **Cermomet - Cedonia 2-1 (2-0).** Unsprezecele din Copşa Mică a evoluat excelent în prima repriză, când a şi punctat de două ori, prin T. Pănăzan (min. 22) şi L. Vintilă (min. 39, din penalti). În a doua parte a partidei sibienii au dominat şi au redus din handicap în min. 57, când A. Constantin a transformt un 11 m. ● **"U" Hidrosembraz - Unirea 2-1 (1-1).** Lovitură de teatru pe arena Independenţa din Sibiu, când ocnerii - la primul atac - au deschis scorul prin C. Cosma (era doar min. 1) Peste o jumătate de oră studenţii au egalat prin A. Rojdaş - şi după ce oaspeţii trimit balonul în bară - sibienii se desprind în învingători, datorită golului marcat de D. Popenţa în min. 76. ● **Vitrometan - Mecanica 1-3 (0-3).** Lidera a învins la pas la Mediaş, după o primă repriză de excepţie, când s-a detaşat nonşalant graţie golurilor reuşite de V. Burciu (min. 22), L. Tarcea (25) şi E. Drăguşin (min. 32). Reducând turaţia motoarelor oaspeţii au permis sticlarilor să înscrie în min. 73 prin I. Duda, golul lor de onoare. ● **Textila - Record 1-5 (0-4).** Tradiţionalul derbi medieşan, desfăşurat la Ocna Sibiului (terenul Textilei fiind suspendat), a revenit după o partidă inegală, formaţiei pielarilor din municipiul de pe Târnava, superioară pe toate planurile concitadinei sale. Autorii golurilor: I. Şeica (min. 11, 20, 31), A. Tofănescu (min. 41) şi B. Forgacs (min. 72), respectiv T. Cojocaru (min. 65, din penalti). ● **Sparta - Geromed 2-1.**

V.M.

Clasamentul Campionatului Judeţean II de fotbal

1. Sevişul Şelimbăr	6	6	0	0	20-1=18
2. Unirea Miercurea	6	5	0	1	22-9=15
3. Gloria Loamneş	6	3	2	1	16-10=11
4. Mondex Sibiu	6	3	1	2	21-17=10
5. Progresul Marpod	6	3	0	3	19-16=9
6. Viitorul Rusciori	6	2	0	4	11-20=6
7. Avântul Alţîna	6	2	0	4	10-20=6
8. Carpaţi Sibiu	6	2	0	4	15-26=6
9. Avântul Mohu	6	1	1	4	12-23=4
10. Vulturii Şura Mică	6	1	0	5	12-16=3

Clasamentul Diviziei C (juniori)

1. Şoimii COMPA	10	10	0	0	44-3=30
2. CFR Retezat	10	8	0	2	25-6=24
3. Mecanica Mârşa	10	7	2	1	27-21=23
4. Construcţii Sibiu	10	7	0	3	48-11=21
5. Romanofir Tălmaciu	10	6	0	4	33-19=18
6. Textila Cisnădie	10	5	3	2	19-14=18
7. "U" Hidrosembraz	10	5	0	5	35-19=15
8. Geromed Mediaş	10	4	2	4	10-20=14
9. Sparta Mediaş	10	3	2	5	12-17=11
10. Record	10	3	1	6	17-20=10
11. Textila Mediaş	10	2	3	5	12-21=9
12. Vitrometan	10	2	3	5	8-29=9
13. Carbomet	10	2	2	6	14-33=8
14. Unirea Ocna S.	10	2	2	6	5-33=8
15. Carpaţi Agnita	10	2	1	7	12-24=7
16. Cedonia Sibiu	10	0	3	7	6-37=3

Ştiri din şah

În perioada 14-23 octombrie, la Călimăneşti s-a desfăşurat Campionatul naţional pe echipe mixte, ediţia 1994, divizia B. Reprezentanta judeţului Sibiu, echipa Sparta Mediaş, alcătuită numai din jucători din judeţul Sibiu a avut o comportare meritorie ocupând în final locul 7, cu un număr total de 39 de puncte. Au participat 33 de echipe şi s-a jucat în sistem elveţian 9 runde. Întâlnirile au fost aprig disputate, având ca miză retrogradarea a 12 echipe în Campionatul judeţean şi promovarea a numai două echipe în divizia A. O contribuţie deosebită în cadrul echipei au avut-o senioarele Doina Brestoiu şi Genţiana Voinescu, seniorul Radu Mărginean, cu 6 puncte din 9 posibile. Juniorii Alina Răşinaru, cu 5,5 puncte şi Bogdan Armenciu, cu 5 puncte au avut şi ei o evoluţie bună.

Menţionăm contribuţia deosebită a societăţii comerciale "Emailul" Mediaş pentru sprijinul material acordat, ca şi ajutorul domnului primar Dionisie Bucur, un sufletist al acţiunilor sportive. Mediaşul se poate mândri cu un asemenea primar, care s-a străduit să găsească sponsorii necesari participării echipei la competiţie şi a componenţilor ei la turneele individuale.

Prof. Gh. Răşinaru

TOM
SAT TV CABLE SIBIU
LUNI,
31 octombrie 1994
16,00 - Dinasty (f.s.)
17,00 - Jungal răului (f.a.)
19,00 - Perla neagră
(2 episoade)

PROGRAM TV

Luni, 31 octombrie

13.00 Interferenţe 14.00 Actualităţi 14.10 TVR Iaşi 14.50 TVR Cluj-Napoca 15.25 TVR Timişoara 16.00 Actualităţi 16.10 Avanpremieră TV 16.25 Ne-am interesat pentru dv. 17.00 Emisiune în limba maghiară 18.30 Desene animate 19.00 De luni până luni 19.30 Film serial * Salvaţi de clopoţel 20.00 Actualităţi 20.40 Publicitate 20.45 Teatru TV * Ospătăria "La regina Pedauque" 22.25 Transfocator 22.55 MTV 23.20 Actualităţi 23.40 Cultura în lume 0.10 Repriza a treia

Marţi, 1 noiembrie

7.00 TVM * Telematinal 10.00 Actualităţi 10.05 Microrecital Gabriel Dorobanţu 10.20 Desene animate 10.50 Limbi străine * Franceza 11.50 Îmbarcarea pentru Florenţa 12.20 Film serial * Mala Mujer 13.10 1001 Audiţii 14.00 Actualităţi 14.10 TVR Iaşi 15.05 TVR Cluj-Napoca 16.00 Actualităţi 16.10 Fii tu însuţi! 16.50 Popasuri algeriene 17.05 Convieţuiri 18.00 Totul despre muzică 18.30 Alege viaţa! 19.30 Film serial * Salvaţi de clopoţel 20.00 Actualităţi 20.40 Publicitate 20.45 Telecinemateca * La mulţi ani, viaţă (Franţa, 1984) 22.40 Reflector 23.10 Video-Art Top 23.35 Actualităţi 23.55 Gong! 0.25 Studio de dans contemporan

Miercuri, 2 n0iembrie

7.00 Telematinal 10.00 Actualităţi 10.05 Recital Mioara Feraru 10.20 Desene animate 10.50 Videolexicon 11.50 Domenii şi perspective 12.20 Film serial * Mala Mujer 13.10 1001 Audiţii 14.00 Actualităţi 14.10 TVR Iaşi 15.05 TVR Cluj-Napoca 16.00 Actualităţi 16.10 Noutăţi muzicale pe portativ 16.25 Alfa şi Omega 17.10 Tele-discul muzicii populare 17.40 Zilele culturii româneşti contemporane 18.10 Desene animate 18.40 Timpul Europei 19.10 153.014 km 19.25 Publicitate 19.30 Film serial * Salvaţi de clopoţel 20.00 Actualităţi 20.25 Film serial * Dr. Quinn (SUA, 1992) 21.20 Fotbal în "Liga Campionilor" - Steaua Bucureşti - Benfica Lisabona 23.30 Actualităţi 23.45 Fotbal în "Liga Campionilor" Anderlecht Bruxelles - Hajduk Split. 24.00 Confluenţe 0.50 Întâlnirea de la miezul nopţii

Joi, 3 noiembrie

7.00 TVM * Telematinal 10.00 Actualităţi 10.05 Refrene muzicale româneşti 10.20 Desene animate 10.50 Limbi străine * Engleza americană * Germana 11.50 Succesul la genul feminin 12.20 Film serial * Mala Mujer 13.10 1001 Audiţii 14.00 Actualităţi 14.10 TVR Iaşi 15.05 TVR Cluj-Napoca 16.00 Actualităţi 16.10 Azi în Panama 16.25 Cronografii 16.55 Publicitate 17.00 Doi mari campioni ai sportului alb la Bucureşti: Ilie Năstase - Bjorn Borg 19.30 Tragerea excepţională Expres şi obişnuită Loto 19.40 Desene animate 20.00 Actualităţi 20.30 Publicitate 20.35 Film serial * Om bogat, om sărac (SUA) (Ep. 1) 22.10 Realităţi pe scenă 23.10 Simpozion 23.55 Actualităţi 0.15 Film serial * Forsyte Saga

Vineri, 4 noiembrie

7.00 TVM * Telematinal 10.00 Actualităţi 10.05 Refrene muzicale româneşti 10.20 Desene animate 10.50 Curcubeu 11.50 MTV 12.20 Film serial * Mala Mujer 13.10 1001 Audiţii 14.00 Actualităţi 14.10 TVR Iaşi 14.55 TVR Cluj-Napoca 15.45 Festivalul concurs "Aurelia Fătu-Răduţu" 16.15 Actualităţi 16.25 Din lumea afacerilor 16.45 Lege şi fărădelege 17.00 Emisiune în limba germană 18.00 Pro Patria 19.00 Film serial * Casa Eliott (Anglia - BBC, 1991) (Ep. 8) 20.00 Actualităţi 20.40 Publicitate 20.45 Tezaur folcloric 21.25 Film artistic * Născut pe 4 iulie (SUA, 1989) 23.50 Viaţa parlamentară 0.15 Actualităţi 0.30 MTV 1.00 Cinematograful de noapte

Sâmbătă, 5 noiembrie

7.00 Bună dimineaţa... de la Iaşi! 8.00 Bună dimineaţa ... de la Cluj-Napoca 9.00 Ba da! Ba nu! 10.00 Film serial pentru copii * Eu şi McGee (SUA) 10.30 Pas cu pas 11.30 Vârstele peliculei 12.30 Povestea vorbei 13.00 1001 Audiţii 14.00 Actualităţi 14.10 ORA 25 - TRANZIT TV * Desene animate * Ei şi filmul * Serial documentar * Reportaje * Teatru scurt * Seriale artistice * Mapamond * Muzică * Divertisment 19.15 Teleenciclopedia 20.00 Actualităţi 20.30 Publicitate 20.35 Film serial * Mancuso de la FBI (SUA) 21.30 Şpriţul de la ora 10 * Teledivertisment 22.25 Publicitate 22.30 Săptămâna sportivă 23.00 MTV 23.30 Actualităţi 23.50 Film serial * Maddie şi David (SUA) 0.50 Ei şi! 1.40

Duminică, 6 noiembrie

8.00 Bună dimineaţa! 9.00 Film serial pentru copii * Fantastica familie Mellop 9.30 Reîntâlnire cu "Cartea Cărţilor" 10.30 Lumină din lumină 11.30 Viaţa satului 13.00 Din albumul celor mai frumoase melodii populare 13.30 Atlas 14.00 Actualităţi 14.10 Poşta TV 14.20 VIDEO-MAGAZIN * Desene animate * Melodii * Serialul emisiunii * Top TV * Umor şi muzică 16.00 Fotbal: Steaua - Rapid 17.50 Film SF * Star Trek - Generaţia următoare 18.45 A doua Românie 19.15 Robingo 19.55 Publicitate 20.00 Actualităţi 20.35 Publicitate 20.40 Film artistic * Cei patru muşchetari (Anglia, 1975) 22.25 Avanpremiera TV 22.35 Tragerea Loto special 6/49 şi concurs Pronosport 22.45 Duminica sportivă 23.15 Maeştrii 0.15 Actualităţi 0.35 Music Box

MAPAMOND SPORT

"Să nu mai aud de fotbal şi de arbitraj!"

Dacă bine-mi aduc aminte, la noi, Mircea Neşu s-a arătat scârbit de condiţia de arbitru şi a abandonat înainte de-a împlini vârsta limită.

Iată că şi în Franţa s-a înregistrat o situaţie asemănătoare.

Jean-Claude Hirtz era arbitru de categoria I, dar într-o zi a spus adio arbitrajului şi n-a mai acceptat nici o delegare. De ce?

"Sunt originar din Alsacia, dar am făcut parte din liga arbitrilor Midi-Pyrenees. Am început să arbitrez foarte tânăr fiind, pentru că n-am jucat fotbal de performanţă şi în 1984 am condus primul meci din divizia naţională. Îmi plăcea această "meserie" şi visam să ajung posesor al ecusonului FIFA, dar m-am scârbit. A început să nu-mi mai placă atmosfera. Nu ştiu cum este în alte ţări, dar în Franţa, arbitrajul este un mediu îmbătrânit, sclerozat. N-am mai putut suporta acest imobilism, această ierarhie fosilizată. Cei care au ajuns să dirijeze arbitrajul sunt de-acum depăşiţi, dar nu vor să-şi părăsească scaunele de la federaţie... În presă şi, mai ales la televiziune, suntem ridiculizaţi - uneori, pe bună dreptate - pentru erorile pe care le comitem. Am propus de mai multe ori să se instaleze aparate video pe stadioane. Au râs de mine. Apoi, am propus crearea unui corp de arbitri profesionişti şi-am argumentat: arbitrul este o persoană indispensabilă desfăşurării unui meci, care aduce clubului organizator venituri importante din vânzarea biletelor şi din reclamă şi publicitate. Atunci de ce arbitrului i se decontează doar cheltuielile de transport, cazare, masă şi i se dă o sumă modestă reprezentând "contravaloarea" efortului său? Efortul nu-i cine ştie ce, dar sunt fotbalişti care aleargă într-o partidă mai puţin chiar decât un tuşier şi ia mii de franci primă. Nu spun că arbitrul trebuie să fie un privilegiat, dar nici să-şi bată toţi joc de el, începând cu spectatorii, care te înjură cu o plăcere sadică, iar dacă apucă îţi trag şi câte o scatoalcă, continuând cu fotbalistii, conducătorii cluburilor, gazetarii şi, chiar, mai marii federaţiei, care, dacă nu iese cum s-au gândit ei, te scot pe tine ţap ispăşitor... Şi încă o problemă care m-a deranjat: Federaţia franceză de fotbal are un contract cu firma de echipament sportiv Adidas. Foarte bine, să-şi ia ce i se cuvine şi pace bună. Dar nu, federaţia mă obligă să mă îmbrac şi să mă încalţ cu produsele firmei Adidas. Eu, înainte de a încheia federaţia contrac tul cu Adidas, am încheiat altul cu Puma, care-mi asigura echipamentul pentru arbitraj. Cei de la federaţie m-au somat să reziliez contractul cu Puma şi să mă îmbrac la Adidas, fiindcă, altfel, mă scoate din arbitraj. E corect?

De aceea am abandonat şi-mi văd de meseria mea. Nici la meciuri nu mai merg ca spectator. Poate că aş fi mers la câte un aşa-zis derby, dar federaţia n-a găsit de cuviinţă - după 20 de ani de arbitraj - să-mi dea o legitimaţie de intrare liberă. N-au decât să dea la tot felul de "personalităţi" care se duc la stadion doar ca să le vadă lumea..."

La 42 de ani, Jean-Claude Hirtz nu mai vrea să aibă de-a face nici cu arbitrajul, nici cu mai marii federaţiei. Se gândeşte să facă, totuşi, ceva pentru fotbalişti: o instituţie care să se ocupe de pregătirea profesională a fotbaliştilor, pentru ca aceştia să aibă o meserie în momentul în care abandonează activitatea de performanţă.

"Cluburile ar trebui să finanţeze această acţiune, fiecare pentru fotbaliştii care sunt interesaţi să se califice. Sunt foarte mulţi buni fotbalişti care nu reuşesc să agonisească atâţia bani încât să nu mai trebuiască să muncească până la sfârşitul zilelor şi nu toţi au aptitudini de antrenor sau conducător de club.

Şi-apoi, şi cei care au agonisit o mică avere, trebuie învăţaţi cum s-o administreze pentru a nu o risipi în câţiva ani. Deocamdată, însă, nimeni nu este dispus să mă susţină nici în această iniţiativă!"

Fotbalul francez are şi el problemele celui românesc, încă o dovadă că toţi ne tragem din aceeaşi rădăcină...

Deşi abia a depăşit vârsta copilăriei, campioana germană de natatie Franziska van Almsick se îmbracă numai la comandă. Are dreptate: frumuşică e, bine făcută e, bani are, de ce n-ar fi şi cochetă? (Nu ştiu cum stă cu...mintea!)

Această "Lady", abia coborâtă dintr-un elicopter privat, nu-i altcineva decât (fosta?) tenismenă iugoslavă Monica Seleş, care, în lipsa concursurilor, îşi omoară timpul în tot felul de activităţi mondene.

Recorduri şi curiozităţi

✦ Americanul Robert Knocht a executat consecutiv 7026 flotări, timp de 4 ore, iar japonezul Shozo Hamada a sărit cu coarda de 58.768 ori în 5 ore, 40 de minute şi 5 secunde. Probabil că asta le este... meseria. ✦ Englezul Jimmy Davis (32 ani) a reuşit o performanţă puţin obişnuită: s-a lansat dintr-un avion cu paraşuta şi a aterizat pe un scaun instalat pe platforma unei maşini care mergea cu 50 km/h. Bine că n-a aterizat în faţa maşinii... ✦ Recordul mondial de alergare cu spatele îl deţine neozeelandezul Paul Wilson, care a parcurs 100 metri în 14,14 secunde. Unii nici cu faţa n-au asemenea viteză! ✦ Cel mai tânăr campion mondial de box a fost Wilfredo Benitez (Porto Rico), care avea doar 17 ani şi jumătate când a cucerit titlul suprem la categoria mijlocie. ✦ Cel mai renumit jocheu din lume, Willie Shoemaker, în 30 de ani de activitate a participat la 33.168 curse, câştigând 7.766. Se pare că a stat mai mult pe cal decât în pat... ✦ La Lebanon (S.U.A.) zece baschetbalişti au jucat 52 ore şi 4 minute fără întrerupere. Scor final: 5929-5676. Vorba aceea: hai să ne aflăm în treabă! ✦ Arbitrul de fotbal englez Harry Bayleey a condus nu mai puţin ce 3375 partide în 44 ani de activitate. Lui nu i s-a stabilit limită de vârstă ca lui Nicolae Rainea... ✦ La Edmonton (Canada) şahistul Branimir Brebrich a susţinut un simultan la 575 de mese, obţinând 533 victorii, 27 remize şi pierzând 15 partide. ✦ Francezul Pierre Cramponne a mers fără întrerupere cu motocicleta timp de 55 ore, 23 minute şi 47 secunde. Apoi... a adormit. ✦ Zeci de mii de americani au asistat la un spectacol inedit: dintr-un avion a fost lansat un om fără paraşută, apoi un altul cu paraşută care l-a prins pe primul în zbor şi apoi au coborât împreună. Dacă nu-l ajungea... ✦ În 1936, la campionatul mondial de tenis de masă, Marics (Ungaria) şi Jacquenot (Franţa) au jucat 8 ore fără întrerupere. S-au schimbat 6 arbitri. Rezultatul fiind nedecis nici după atâta vreme, s-a recurs la tragerea la sorţi pentru desemnarea câştigătorului. ✦ Ţara cu cei mai mulţi jucători de popice nu este Germania - patria de origină a acestui sport - ci S.U.A.: 29 milioane jucători, iar oraşul cu cele mau multe piste de popice la un loc într-o sală este Tokio, unde se află o sală cu 252 piste. ✦ În anul 1969, administratoarea stadionului municipal din oraşul francez Lille - Yvonne Goret, singura femeie care deţinea (în lume) această funcţie, se mândrea cu un veritabil şi original record: în 4 ani de activitate a parcurs cu maşina de tuns gazonul peste 1500 km, obţinând 10 vagoane de iarbă. Putea să crească şi-o turmă de vaci pentru lapte... ✦ Conform calculelor făcute în urma unor cercetări speciale, reiese că jucătorii de fotbal cu renume rămân efectiv în posesia mingii în medie, doar 7 minute din totalul celor 90 cât durează un meci. În rest, ei se mişcă fără balon pentru a disloca din dispozitiv jucătorii adverşi şi a crea culoare de pătrundere pentru coechipieri. Ce te faci însă cu "mingicarii" care, când primesc balonul, driblează, driblează, până îl pierd şi apoi îi ceartă pe coechipieri? ✦ La o partidă de fotbal din Congo, încingându-se spiritele, la scorul de 1-1, arbitrul a eliminat doi jucători din echipa gazdă, iar când mai erau doar trei minute de joc a dictat un penalti în favoarea oaspeţilor. A fost ultima sa decizie, pentru că un spectator furios a năvălit pe teren şi... l-a împuşcat. N-au viaţă uşoară "cavalerii" în negru şi, după cum s-a văzut, uneori le este chiar scurtată! ✦ Un statistician englez - se putea altfel? - a calculat că dacă s-ar marca întreruperile de joc ca la baschet sau handbal, o partidă de fotbal ar dura două-trei ore în loc de 90 de minute. De multe ori şi 90 de minute trec greu... ✦ Speriat de numărul mare de scrisori anonime în care era amenintat cu bătaia şi chiar cu moartea dacă nu renunţă la arbitraj, portughezul Jose Adendola s-a adresat poliţiei. Nu mică i-a fost surpriza când i s-a comunicat că autorul scrisorilor nu era altcineva decât propria-i soţie, sătulă să-şi tot petreacă în singurătate sfârşitul de săptămână. Te pui cu imaginaţia femeilor? ✦ Ziarul englez "The South London Mercury" a organizat un concurs pentru desemnarea jucătorului cu cea mai lungă aruncare de la margine. A câştigat Bobby Woodruff de la Crystal Palace cu o aruncare de 35 metri. Dacă aruncă atât de bine cu mâna de ce nu s-o fi făcut handbalist? ✦ La un meci din campionatul Scoţiei arbitrul a dictat repetarea unei lovituri de la 11 metri de 7 ori. De 6 ori jucătorul White a trimis balonul în plasă, dar arbitrul a dictat repetarea pentru diferite iregularităţi. A şaptea oară arbitrul s-a declarat mulţumit, numai că de astă dată White trăsese pe lângă poartă. Poate tocmai de aceea... ✦ În Japonia activează 300 de echipe feminine de fotbal. Meciurile dintre ele se bucură de mult succes la public. Arbitrii o duc mai greu căci se află în imediata apropiere a... combatantelor.

Nimeni nu-i profet în ţara lui

Pe Eric Cantona l-am văzut, nu cu mult timp în urmă, cu prilejul meciului Franţa-România, desfăşurat la Saint-Etienne. Nici partida n-a fost una deosebită ca valoare, nici Cantona, căpitanul reprezentativei cocoşului galic, n-a strălucit, deşi i-a dat ceva dureri de cap lui Stelea.

Ei bine, mulţi nu ştiu avatarurile acestui autentic talent al fotbalului francez, care n-a reuşit să se impună în ţara sa, fiind nevoit să meargă la un club englez pentru a da întreaga măsură a valorii lui...

Iată, foarte pe scurt, povestea carierei lui Eric.

Născut în 1966, la Marsilia, într-un oraş care a dat mari fotbalişti, s-a dovedit de tânăr foarte dotat tehnic, la un fizic impresionant: 1,87 m şi 83 kg. La vârsta de nici 15 ani, antrenorul Guy Roux - un mare descoperitor de talente - l-a reperat în Caillois, o mahala a marelui port francez şi i-a propus un prim contract cu clubul Auxerre. Eric a semnat şi s-a dus la acest club modest şi ca valoare (la vremea aceea) şi ca posibilităţi financiare. La 5 noiembrie 1983, când n-avea decât 17 ani, a debutat în prima divizie, dar primul gol avea să-l înscrie abia la 15 mai 1985 într-un meci Rouen-Auxerre. Se anunţa ca un atacant de mare viitor, dar era de o irascibilitate şi o încăpăţânare care enerva pe toată lumea. Pentru a-l... domestici, cei de la Auxerre l-au împrumutat clubului din divizia secundă Martigues, unde Cantona - deşi foarte tânăr - s-a impus cu rapiditate ca un adevărat lider al echipei, marcând etapă de etapă, dar şi făcând boacănă după boacănă. În criză de atacanţi, Auxerre l-a luat înapoi. Selecţionerul de atunci, Henri Michel, l-a văzut şi el şi, la 12 august 1987, debuta în reprezentativă, înscriind şi primul gol pentru aceasta.

Într-un meci de campionat, contra lui Nantes a văzut primul cartonaş roşu pentru o agresiune asupra unui adversar. În 1988 este transferat la Olympique Marseille contra sumei de 22 milioane de franci şi cu un salariu de 400.000 franci pe lună (salariul mediu în Franţa era de circa 7000 de franci pe lună).

Dar, precum vaca aia bună de lapte care varsă şiştarul plin, la 20 august 1988, tras de limbă de un gazetar, Eric declara: "Acest selecţioner (Henri Michel, care-i făcuse unele observaţii şi reproşuri) este un sac de căcat". Ca urmare, federaţia a decis să-l suspende pe o perioadă de un an din toate echipele reprezentative. Mai mult, la 28 ianuarie 1989, la Sedan, Olympique Marseille a susţinut un meci amical cu echipa Torpedo Moscova. La un moment dat, supărat pe cineva - coechipier sau antrenor? - şi-a scos tricoul, l-a aruncat pe gazon şi-a părăsit terenul! Furioşi, conducătorii clubului au anunţat că-l suspendă pe o perioadă nedeterminată, dar, cum se-ntâmplă de obicei, după două săptămâni, i-au ridicat suspendarea şi l-au transferat (împrumutat) la Bordeaux. A jucat acolo până la sfârşitul sezonului, după care, Olympique, proprietara... recalcitrantului, l-a împrumutat la Montpellier. Nici aici nu şi-a găsit locul, în plus, după un meci, în vestiar, l-a bătut pe coechipierul său Jean-Claude Lemault (uite aşa ajungi celebru, mă refer la Lemoult, de care n-auzea nimeni dacă nu-l cotonogea Cantona!) În 1990, Eric a revenit la Olympique. Avea 24 de ani şi Bernard Tapie, tartorul clubului, spera că reuşeşte să-l disciplineze. Ţi-ai găsit-o! Aşa se face că năbădăiosul atacant juca în reprezentativă, dar făcea tuşa la club. Antrenorul belgian Raymond Goethals - care avea mână liberă la Olympique - i-a spus franc lui Tapie că n-are nevoie de Cantona şi-atunci acesta s-a bucurat să-l poată vinde cu 10 milioane de franci (mai puţin de jumătate decât cu cât îl cumpărase în 1988) la Nimes, un club de mâna a doua.

Cantona făcea pe fericitul c-a scăpat de "mafioţii" din Marsilia şi-a umplut ziarele de declaraţii cum că el şi Mezy (preşedintele lui Nimes) vor face lucruri nemaivăzute... La 7 decembrie 1991, într-un meci oarecare de campionat contra lui Saint-Etienne, avertizat de arbitru, a luat mingea şi i-a aruncat-o acestuia în obraz... A fost suspendat pe timp de 4 etape. După aflarea deciziei comisiei de disciplină, i-a înjurat pe membrii acesteia în presă şi pedeapsa i-a fost prelungită la două luni... Furios la culme, a organizat o conferinţă de presăă şi a anunţat că abandonează activitatea fotbalistică! Avea 25 de ani şi era titular în reprezentativa Franţei! Tam-tam, valuri de cerneală şi hârtie, bârfe... Franţa fotbalistică era în focuri, dar, la 24 ianuarie 1992, pe prima pagină a tuturor gazetelor a apărut bomba: Eric Cantona se transfera la clubul englez Sheffield! Din nou speculaţii, declaraţii,... prafuri. Trevor Francis, antrenorul echipei britanice a zis că-l ia, dar numai după o săptămână de pregătiri sub mâna lui şi de teste. Lui Eric i-a sărit muştarul: "Ce, eu sunt jucător care să dea probă de lucru?" În criză de atacanţi, Leeds United, liderul de-atunci al campionatului britanic, l-a luat fără condiţii, mai ales că omul de bază, Lee Chapman era ieşit din formă. A stat la Leeds până la sfârşitul campionatului, după care a revenit la Nimes, care, găsind un client pe lire sterline - Manchester United - l-a... mărităt rapid pe năbădăiosul Eric...

Şi, iată, transplantul a prins, Cantona devenind un jucător de bază în echipa campioană a Angliei, rămânând o piesă principală a reprezentativei franceze.

.... La 28 de ani, Eric Cantona încă nu şi-a spus ultimul cuvânt în fotbalul european.

(În foto: Cantona cu soţia şi cei doi câini ai lor)

CHELESC TRIBUNELE, CHELESC

MOTTO: Dacă nu poţi să-l iubeşti pe susţinătorul tău, măcar respectă-l.
(posibil proverb)

Scăderea numărului de spectatori la meciurile de fotbal se datorează, în bună parte, Campionatului Mondial care ne-a răsfăţat astă vară. Nu este, însă, singura explicaţie. O altă explicaţie este lipsa de bani pe care o acuză cluburile, lipsă reală care are şi ea, la rându-i, nişte explicaţii. La unele cluburi s-a furat peste prevederile regulamentare, la altele, gospodarii n-au fost destul de pricepuţi şi le-au scăpat banii printre degete, iar unele cluburi şi-au vândut jucătorii la preţuri sub cota lor valorică, rămânând şi sărace şi neînsemnate pe plan competitiv. Exportul masiv, care înviorează economia, nu se potriveşte şi în fotbal. Dacă exporţi echipe întregi de români şi aduci de afară doi albanezi şi doi ghanezi, n-ai nici un motiv să te miri de ce scade frumuseţea actului sportiv şi, ca urmare, numărul spectatorilor. Se închide un cerc greu de spart, pentru că dacă nu e valoare, nu sunt spectatori, dacă nu sunt spectatori nu sunt bani, dacă nu sunt bani nu poţi să achiziţionezi jucători sau să ţi-i păstrezi pe ai tăi, dacă n-ai jucători... ş.a.m.d.

La case mai mari, am numit Realul din Madrid, s-a trecut la sporirea rezervelor financiare prin vânzarea de bilete de intrare la antrenamentele echipei, metodă inaplicabilă prin părţile noastre, ştiţi dumneavoastră din ce motive. La noi se caută modalităţi pe măsura locului şi există părerea că micşorând preţul biletului de intrare te alegi cu încasări mai mari decât afişând nişte preţuri care descurajează potenţialul spectator. La preţul biletului de intrare poţi să mai adaugi preţul unui "Program", care nu trebuie neapărat pentru pătrunderea în stadion, dar trebuie să fie, obligatoriu, "Program". Programul poate să aibă un număr de ordine, iar numărul respectiv poate participa la o tombolă. Această tombolă ar putea să fie organizată la sfârşitul meciului, dând, astfel, posibilitatea de a participa şi spectatorii care, în mod obişnuit, vin doar în repriza a II-a şi tot nu cumpără bilet.

Peluza a III-a

Sâmbătă, în drum spre stadion, un peluzist mi-a mărturisit că n-ar fi venit la meci dacă n-ar fi visat purceluşi. Dacă visezi purceluşi înseamnă că te paşte norocul, iar dacă te paşte norocul, nu mai stai pe gânduri şi joci imediat la Loto, la Bingo, la vreo tombolă, la ce vrei tu. Gândindu-se el să împuşte doi iepuri cu un singur foc, adică să vadă şi fotbal şi să-şi încerce şi norocul, a venit la stadion. Fotbal, ce-i drept, a văzut; dar cum să-ţi încerci norocul la o tombolă la care, deşi ai plătit dreptul de participare, nu s-a mai ţinut ?! Altă dată, la Bingo!

Mihai BRATU

Rugby

Cupa României

Precizia Săcele - CSM FORESTA 21-46

Meci fără istoric, ca mai toate confruntările susţinute de echipa sibiană în această competiţie. ***G.R.***

Juniori

CSS Sibiu - CSS Constanţa 35-5 (8-5)

Rezultat remarcabil al elevilor antrenaţi de profesorul Emil Sârbu, echipa constănţeană fiind campioana "en titre". Chiar dacă valoarea lotului oaspeţilor nu mai e aceeaşi de anul trecut, victoria se înscrie în categoria rezultatelor deosebite. CSS Sibiu a evoluat în următoarea alcătuire: Stoia, Herlea, Dorel, Cucu, Surdu, Andrei, Gîjulete, Cristea, Ungureanu, Răşcanu, Ciocănea, Feraru, Popa, Dinică. Despa. Au mai jucat Lascu, Vulcan, Voicu.

Au înscris pentru sibieni Cucu 3 înc., Ungureanu 1 înc., Despa 2 l.p. şi 1 tr. Răşcanu 1 l.p. şi 2 tr.

P.S. Deşi surprinde neplăcut, mai există în şcoli profesori, care-şi "taxează" elevii, că acordă sportului de performanţă prea mult din timpul lor liber. Nu-i normal. Este firesc ca unui sportiv să nu-i placă prea mult matematica, cum firesc este ca unui profesor de matematică să nu-i placă sportul. Acestea nu sunt însă motive, să se supere unul pe celălalt.

G.R.

Lt. col. Ion Dinu înmânează câştigătorului „Crosului Armatei" - Gheorghe Tomoioagă plicul, cu felicitările de rigoare

Foto. V. CÂRDEI

F.C. INTER - F.C. ARGEŞ 2-0 (1-0)

urmare din pagina 1

spectatorii exultă! În cele două "ţarcuri", Halagian şi Bondrea se agită, dar cu folos n-o face decât antrenorul sibian.

Probabil supărat pe ratările lui Văsâi, care n-a avut şansă de această dată, Halagian începe repriza a doua cu Mărgărit în linia de mijloc, urcându-l pe R. Niculescu în avanposturi, alături de excelentul Toboşaru, care în min. 53, după pasa lui Maier, îl remarcă pe... Vintilă. Dominarea interistă se materializează, normal, în min. 64: Cr. Sava îl deposedează pe Schumacher, la centrul terenului şi îl lansează, în adâncime, pe Toboşaru, care se duce ca un bolid, şi, intrat în careu, îl învinge cu un şut brazilian pe Vintilă. Gol senzaţional şi 2-0. În minutul următor, în situaţie de gol, Toboşaru este ţinut în careul argeşean, de Lăcustă, dar arbitrul le refuză sibienilor un penalty indiscutabil! N-a fost singura gafă a centralului Viorel Ilie... Abia în minutul 76, după acţiunea lui Cristescu, Dumitru îi dă, pentru prima şi ultima oară, de lucru lui Blid, care respinge în corner! Înultimul minut, la acţiunea lui R. Niculescu ratează Toboşaru şi imediat, după centrarea lui Zotincă, acelaşi R. Niculescu (în evidentă creştere) nu ajunge balonul pe care scria 3-0. Felicitări antrenorilor şi jucătorilor interişti care ne-au convins că putem aştepta încrezători meciurile cu Steaua şi Dinamo!

DECLARAŢII DUPĂ MECI

✦ **Prof.Florin HALAGIAN:** "FC Argeş este o echipă redutabilă, motivată, cu un moral robust. O demonstrează victoriile asupra lui Steaua, Dinamo şi Rapid. Din păcate, argeşenii n-au acceptat lupta, antijocul lor zădărnicind eforturile noastre la construcţie. Am câştigat fără dubii şi probabil că am fi făcut-o mai net dacă FC Argeş accepta invitaţia noastră la ... fotbal. Remarc întreaga mea echipă, cu menţiuni pentru Toboşaru, R.Niculescu şi Zotincă."

✦ **Marian BONDREA:** "Am jucat cu patru tineri de 18 ani. Sunt scandalizat de arbitraj. Aşa ceva nu este posibil. Nu contest victoria sibienilor, dar pe noi nu ne-a lăsat să jucăm."

Asupra acestei frumoase partide voi reveni în cotidianul "Tribuna".

GAZ METAN - POLI TIMIŞOARA 0-1 (0-0)

urmare din pagina 1

trimisă puternic, cu capul, de acesta din urmă spre gol, fiind scoasă, miraculos, in extremis, de Macavei, de pe linia porţii. Treptat, oaspeţii echilibrează jocul şi reuşesc un gol de senzaţie, prin cunoscutul şuteur Varga, care a tras violent de la cca 25 de metri, învingându-l pe Roşca. Medieşenii nu s-au resemnat, au revenit în atac, dar cei care au fost la un pas de a marca au fost tot timişorenii, în min.75 Băban trimiţând balonul în bară, cu capul.

După aspectul general al partidei, punând în balanţă situaţiile clare de gol, un 2-2 ar fi fost mai echitabil, numai că fotbalul nu se joacă pe ocazii, timişorenii dovedindu-se mai motivaţi. În orice caz, cei prezenţi au asistat la un spectacol fotbalistic ce nu se vede foarte des nici în Divizia Naţională.

Gaz metan: Roşca - Handrea, Botezan, Someşan, Fl. Şomfălean, Maier - Marcadonatu (68, Cl.Şomfălean), Hîncu, Niia - Jilăveanu (65, Popescu), Pustai.

Poli Timişoara: Almăşan - Varga, Macavei, Andreaş, Stoicov - Covaci (58, O.Popescu), Sandu Roco, Călin, Contescu (88, Contra) - Băban, Vlaicu.

A arbitrat C.Gheorghe (Suceava).

Raport de cornere: 1-3

Cartonaşe galbene: Marcadonatu, Macavei.

ULTIMA ORĂ

urmare din pagina 1

dolari. Nu-i singurul conducător de club mânjit...

● Rămas fără serviciu, Aurel Ţicleanu s-a dus în Cipru să caute o echipă. Rău a ajuns!

● Antrenorul lui F.C. Naţional, Ion Dumitru, se plânge că locuieşte cu soţia şi copilul într-o cameră închiriată de un cumnat în cartierul Ferentari. Săracul!

● Bătut la "naţionalele" de box pentru tineret, gălăţeanul Didi Miltiade a fost luat la pumni, la coborârea din ring, şi de antrenorul lui, Sandu Petrescu. Ca-ntre boxeri!

● Marcel Coraş a fost trecut în... rezervă, devenind antrenor secund la UTA. Peste două-trei săptămâni i se vor da papucii şi din acest post...

● Vrând să se adăpostească de ploaie în tribuna oficială a Stadionului Naţional, cei de la "Gazeta sporturilor" au fost trataţi cu flit: "Bă, voi doi, nu! De la Gazetă, nimeni! A dat ordin domnul şef Dinu".

● La 34 de ani, Majearu, în loc să-şi caute un loc de muncă, se vaită prin ziare că are de primit mii de dolari de la F.C. Inter. Şi eu am o "restanţă" la... Bayern Munchen!

● Fostul campion de box Ion Monea are nevoie de bani. Cu piciorul stâng amputat, riscă să-i fie tăiat şi dreptul. O intervenţie chirurgicală efectuată în Germania i-ar mai da speranţe. Noi cheltuim milioanele pe simpozioane şi serbări...

● Reprezentativa de volei a României s-a făcut de râs la Campionatele mondiale: 0-3 (2,2,4) cu Germania, 0-3 (2,2,3) cu Brazilia, 0-3 (1,3,7) cu Coreea de Sud. Cu alte cuvinte, în trei partide, fetele noastre au izbutit 26 de puncte. Frumoasă excursie în Brazilia!

● Antrenorul reprezentativei de fotbal a Argentinei, Daniel Passarella, a anunţat că nu primeşte nici un jucător cu plete la lot. Claudio Caniggia refuză să se tundă chiar cu riscul de a nu juca. Băiat hotărât!

● Divizionara A Armătura Zalău a pus pe lista de transferări - pentru dezinteres în pregătire - 8 jucători. Va retrograda.

(n.i.d.)

urmare din pagina 1

dinamovişti au stat ca popicele când au început Craioveanu să-i dribleze, iar portarul Prunea plecase spre centrul careului de 16 metri, parcă temându-se ca atacantul oltean să nu tragă în el. În rest, meciul a fost prost şi plicticos. ● **Rapid - FC Maramureş 3-1 (0-0)** În Giuleşti, rapidiştii sunt tare voinici, precum potaia când se află în propria-i ogradă, iar Vlădoiu se simte acolo ca peştele în apă: el centrează, el dă cu capul, el îi urechează pe coechipierii care nu-i ascultă "indicaţii" şi, la o adică, dacă se supără, îşi ia suspensorul şi pleacă în altă mahala. Ce-i drept, se-nfige la gol şi l-a salvat pe Hizo de câteva belele. Au marcat: Vlădoiu (56,75), Chebac (72), respectiv Roman (54). ● **UTA - Gloria 2-0 (1-0)** Deşi nu cred să reuşească a evita retrogradarea, textiliştii merită laude pentru că, în ciuda necazurilor, îi mai descalţă pe unii când îi prind la Arad, iar cei din Bistriţa merită să fie fripţi la foc mic, fiindcă "tata" lor prea vrea să le ştie pe toate. Autorii golurilor: Mitu (17) şi Boloş (77). ● **Electroputere - Ceahlăul 1-1 (0-0)** Moldovenii nu vor păstra prea multă vreme punctele primite la Craiova. Nu m-aş mira să le piardă chiar în etapa viitoare... Au înscris: Zamfir (88), respectiv Axinia II(70). În min.87, Nanu (E) a fost eliminat de arbitrul G.Ionescu, despre care se spune că ar fi în relaţii destul de amicale cu Gh.Chivorchian, preşedintele Ceahlăului... ● **Sp.studenţesc - FC Naţional 1-1 (1-0)** V-am spus părerea mea despre această şuşanea între două echipe care-şi pot aduna suporterii în "tribuna" terenului Romanofir din Tâlmaciu, dar vorba ceea: hoţul neprins se cheamă negustor cinstit. Au marcat: Zamfirescu (20), respectiv T.Cristea (83). În min.88, Bivolaru (S.s) a fost eliminat de arbitrul M.Savaniu adus la Bucureşti tocmai din Satu Mare. ● **Farul - Steaua 0-1 (0-0)** Chiar dacă au jucat din min.43 fără celebrul Gâlcă (eliminat de Gh.Constantin, arbitrul nu "Profesorul") militarii au câştigat pentru că aşa a fost regia, deşi, fie vorba între noi, Farul nu mai este echipa de pe vremea când aici jucau (de toate!) Antonescu, Nistor, Vigu, Oprea, Caraman... A marcat I.Stan (70). ● **Petrolul - FC Braşov 2-0 (2-0)** În felul cum decurg aranjamentele până acum, după UTA, echipa braşoveană pare sortită retrogradării. Dar mai ştii: n-aduce anul ce-aduce ceasul. Autorii golurilor: Grama (1) şi Zmoleanu (36, din penalty). În min.51, Savu (B) a fost eliminat de arbitrul C. Sorescu. ● **Oţelul - U Cluj 0-0** Aici măcar a fost "deuce peste tot", cum se zice în tenisul de câmp. ***(n.i.d.)***

Minutul 91

Fair-play

În aceste zile sportul românesc îşi serbează o frumoasă aniversare: 80 de ani de la înfiinţarea Comitetului Olimpic Român. Potrivit documentelor oficiale, C.O.R. a fost instituit în 1914 "cu scopul de a pregăti şi asigura participarea atleţilor români la jocurile olimpice". Jocuri Olimpice a căror reluare s-a decis cu 20 de ani mai înainte, în 1894, la Paris, când de altfel s-a constituit şi Comitetul Internaţional Olimpic, având ca promotor pe francezul Pierre de Coubertin.

Şi, într-adevăr, doi ani mai târziu, în 1896 s-a desfăşurat, la Atena, prima ediţie a jocurilor olimpice moderne. Dacă legăm în timp aceste jocuri de cele de la Olimpia, această ediţie ar fi trebuit să fie a 292-a. Pentru că ediţia cu numărul 291 a avut loc în anul 385, după care în 393, împăratul Teodosiu, convertit la creştinism, emite un edict prin care suprimă jocurile olimpice, socotite cult păgân.

Deci, după un somn lung de 1503 ani, jocurile olimpice se trezesc din nou la viaţă, tot pe pământul elen, dar nu ca sărbătoare a unui singur popor, ci a întregii omeniri.

Om cu vastă cultură, Coubertin şi-a asumat o sarcină pe care contemporanii săi au socotit-o întâi bizară, apoi revoluţionară, dacă nu chiar irealizabilă, educarea prin sport a tineretului lumii, utilizând ca element stimulator jocurile olimpice inspirate din Jocurile Greciei antice.

La conferinţa de la Sorbona din 1892, dedicată educaţiei fizice antice, medievale şi moderne, tânărul francez, atunci de 30 de ani, spirit creator, novator şi lucid în acţiuni, convinge auditoriul că: "Trebuie să internaţionalizăm sportul, trebuie să organizăm noi Jocuri Olimpice".

El dă dovadă de o profundă înţelegere a rolului pe care trebuie să l joace sportul în viaţa fiecărei naţiuni şi în relaţiile dintre ele şi nu încetează să accentueze rolul său pedagogic.

"Este vorba de a separa idealul olimpic de cadrul dispărut al civilizaţiei antice şi de a-l face să trăiască real în societatea de azi. Progresele civilizaţiei ne permit să concepem jocurile pe o bază reală universală, fără discriminări rasiale, nici naţionale, nici sociale, nici religioase.

Jocurile Olimpice nu au altă misiune mai importantă de îndeplinit în societatea modernă decât de a contribui la răspândirea, puţin câte puţin, a acestei baze la ansamblul vieţii sportive, al vieţii naţionale şi internaţionale: să nu uităm că ele au fost create nu pentru a fi campionat al lumii, ci o manifestaţie pedagogică şi o sărbătoare a tinereţii pe scară universală".

Valer NISTOR

TRIBUNA sporturilor

SUPLIMENT SĂPTĂMÂNAL DE INFORMARE SPORTIVĂ AL COTIDIANULUI INDEPENDENT "TRIBUNA"

Anul IV, nr. 239 | 7.11. - 13.11.1994 | 4 pagini, 100 lei

FOTBAL, DIVIZIA NAŢIONALĂ

Bătaie, nu cu flori, în "Dealul Florilor"

F.C. Maramureş - FC Inter 2-3 (0-1)

Stadion "Dealul Florilor", timp însorit, gazon bun, spectatori: circa 6.000. Au marcat: Maier (min. 8), Ghindă (min. 55), Toboşaru (min. 57), Niculescu (min. 82), Negrea (min. 88).

FC Maramureş: Chebuţiu 6 - Mic 6, Jeler 6, Bumb 6,5, Andrei 5 (min. 32, Roman 6) - Sabău 6, Moţoc 6 (min. 72, Negrea 6,5), Frunză 6,5, Ghindă 5 - Oană 5, Piroşka 6,5.

F.C. Inter: Blid 7- Baciu 7, Glăvan 7, L. Cotora 7,5, Tâlvan 7 - Zotincă 7, Cr. Sava 7,5 Maier 7,5 Mărgărit 7 - Toboşaru 8 (min. 67, C. Szeghedi 6), R. Niculescu 8,5.

Cartonaşe galbene: Frunză, Bumb, Chebuţiu, Piroşka, respectiv Cr. Sava, L. Cotora, C. Szeghedi, R. Niculescu.

Cartonaşe roşii: Ghindă, Cr. Sava.

Arbitri: C. Miclea (Buşteni) 5, V. Banu (Ploieşti) 7, Fl. Marcu (Oradea) 7.

Debut aspru. În secunda 50, Frunză vede galben pentru un atac demolator la Cr. Sava. Min. 2, R. Niculescu îi încearcă vigilenţa lui Chebuţiu. Contraatacurile interiştilor sunt devastatoare. Niculescu şi Toboşaru le înnoadă picioarele fundaşilor băimăreni. Golul vine repede: în min, 8, Toboşaru recuperează în jumătatea adversă, îl serveşte pe Maier şi acesta, de la 17 metri, şutează splendid la colţul lung, din bară balonul deviind în plasă.

Gazdele abuzează de joc combativ, sortit eşecului în faţa unei defensive fără fisuri. Sibienii se află la cârma ostilităţilor, în faţa unei echipe băimărene care acuză golul primit.

În min. 25, Toboşaru combină cu Niculescu, acesta scapă singur, dar îşi prelungeşte prea mult balonul. În min. 27, Oană îl remarcă pe Blid. În min 33, Maier îl lansează pe Niculescu pe stânga, dar centrarea acestuia nu este urmărită de nici un coechipier. În min. 45, Maier repetă execuţia cu care deschisese scorul, dar, de această dată, Chebuţiu apără.

Repriză clar dominată de formaţia lui Halagian, extrem de disciplinată tactic, dispusă la efort şi cu două vârfuri imposibil de oprit.

În pauză testez pulsul câtorva spectatori: cei mai mulţi s-ar mulţumi şi cu un egal al favoriţilor lor.

continuare în pag. 4

Mircea BIŢU

Clasament Divizia Naţională

1	Steaua	11	6	4	1	21-7	22
2	FC Naţional	11	7	1	3	25-14	22
3	Rapid	11	7	1	3	18-10	22
4	**FC INTER**	**11**	**6**	**1**	**4**	**21-27**	**19**
5	FC Argeş	11	6	1	4	14-16	19
6	Univ. Craiova	11	5	3	3	17-11	18
7	Ceahlăul	11	5	3	3	19-16	18
8	Dinamo	11	5	2	4	21-16	17
9	Gloria	11	5	2	4	19-18	17
10	Petrolul	11	5	1	5	18-17	16
11	"U" Cluj	11	4	2	5	12-14	14
12	FC Farul	11	4	2	5	13-17	14
13	Oţelul	11	3	3	5	16-21	12
14	Electroputere	11	3	2	6	10-15	11
15	F.C. Maramureş	11	2	4	5	11-15	10
16	Sp. Studenţesc	11	2	3	6	5-14	9
17	FC Braşov	11	2	3	6	6-17	9
18	UT Arad	11	2	2	7	9-20	8

Etapa viitoare: Rapid - U Cluj, UTA - FC Maramureş, FC Inter - Steaua, Electroputere - FC Argeş, FC Naţional - Gloria, Sp. Studenţesc- Ceahlăul, FC Farul - FC Braşov, Petrolul - Dinamo, Oţelul - Universitatea Craiova.

Baschet, Divizia A (m)

Steaua a... luminat doar 15 minute la Sibiu

C.S.U. Forest Sibiu câştigă cu 92-83 (55-49) şi se menţine în plasa liderului

Derbyul etapei a umplut până la refuz mica sală a C.S.Ş. din Sibiu. În final, cei mai buni au fost jucătorii echipei gazdă. După victoria obţinută în etapa trecută, în faţa liderului - Universitatea ELBA Timişoara, echipa militară a venit la Sibiu cu scopul declarat de a obţine victoria şi aşa cum a început partida, se părea că nu o va rata. Elevii antrenorului Dumitru Lecca au condus aproape 15 minute cu: 13-4, min. 4; 20-9, min, 6; 30-25, min. 11 şi cu 39-36 min. 14, dar gazdele, ca de obicei, se pun pe picioare, au o revenire concretizată cu acţiuni reuşite în atac. Claudiu Muntean, ajuns la forma de altădată, are o serie de aruncări de 3 puncte, dar remarcăm şi excelentul joc în fazele de apărare, la recuperări al lui Cornel Alecu. După ce prima repriză se încheie cu un fragil avantaj (55-49) pentru gazde, repriza secundă începe în nota de dominare a oaspeţilor care egalează (55-55 în min. 24) şi conduc cu 59-58. Antrenorul Mircea Vulc îi cheamă la ordine pe sibieni şi imediat soarta partidei ia o întorsătură de 90 de grade. Astfel, cu un marcaj strict şi cu o accelerare în fazele de atac, gazdele pun stăpânire pe situaţie. Era min. 25 şi scorul le era favorabil: 69-62. În

continuare în pag. 4

Ilie IONESCU

În meciul CSU Forest-Steaua înscrie Ciocian pentru gazde

Fotbal, Divizia A

După o partidă cu... scântei

Jiul Craiova - Gaz metan 2-0 (0-0)

Vreme închisă, frig: spectatori: cca 500; teren denivelat.

Jiul: Firescu - Andrei, Mihăilă (87, Ghimoiu), Gavrilescu, Niţă - Ispas, (85, Niculescu), Goiceanu, Zaharia, Florescu - Iriza, Udrea.

Gaz metan: Roşca - Handrea, Someşan, Botezan, Fl. Şomfălean, Teleabă - Maier, Hîncu, Cl. Şomfălean (40, Jilăveanu) - Marcadonatu, (45, Unchiaş), Pustai.

A arbitrat Mihai Ionescu (Ploieşti). Cartonaşe galbene: Mihăilă, Udrea, Florescu - Botezan, Hîncu. Cartonaş roşu: Roşca (min. 45). A marcat Udrea (min. 52 şi 60).

După insuccesul din etapa precedentă de pe propriul teren, medieşenii s-au dus la Craiova cu gândul la un meci egal şi, după cum au decurs ostilităţile în prima repriză, se părea că vor obţine remiza dorită. Ei s-au apărat organizat şi au contraatacat periculos, ameninţând poarta lui Firescu. Gazdele au dat o notă de duritate întâlnirii, dar nici oaspeţii nu s-au prea lăsat călcaţi în picioare, arbitrul ploieştean M.Ionescu apelând la cartonaşe pentru a mai tempera spiritele. Din păcate, gaziştii au fost nevoiţi să joace, din min. 45 fără portarul şi căpitanul lor, Roşca, eliminat pentru un ... henţ voluntar, fapt ce a rupt echilibrul în partea a doua a întâlnirii. (În paranteză

continuare în pag. 4

I. IONESCU

Minutul 91

La clăi de vorbe eu fac vârfuri...

Această etapă s-a desfăşurat sub semnul aşazisului derby programat duminică pe terenul din Ghencea între cele două "formaţii europene" care au cam zbârcit-o în săptămâna precedentă, convingându-ne, încă o dată, că nu au anvergură internaţională. Cât despre celelalte... figurante, ce să mai zici. E o bramburealâ şi-o aiureală în divizia noastră naţională că nu mai ştii unde-i hoţie şi unde-i neputinţă, unde-i vânzare şi unde cumpărare. Aşa că eu n-am decât să mă mulţumesc a face vârfuri clăilor de vorbe, iar cine vrea n-are decât să-şi scuipe-n sân şi să zică: "Piei, Satană!" când mă vede pe-un stadion de fotbal. Păi, judecaţi: în etapa precedentă Oţelul a remizat acasă, în faţa clujenilor, iar acum a luat trei puncte la Braşov, braşoveni care, cu două etape înainte făcuseră egal la Universitatea Craiova; Electroputere face egal acasă cu Ceahlăul în etapa 10, pentru ca în etapa imediat următoare să recupereze la Bistriţa; Dinamo reuşeşte un egal la Braşov (etapa 9), dar pierde apoi, pe teren propriu, în faţa Universităţii Craiova; F.C. Inter bate în etapa a 11-a la Baia Mare şi pierde în etapa a 12-a acasă... (Doamne fereşte să am dreptate!)

● Steaua-Rapid 1-1 (0-1) Meci slab, cu puţine faze notabile, cele două echipe

continuare în pag. 4

În "Cupa României" la rugby

U Cluj - CSM Foresta Sibiu 12-3 (12-0)

Ambele echipe - virtual calificate în faza următoare a competiţiei - au jucat ca la antrenament.

Ultima etapă din faza preliminară programează joi, 9 noiembrie, în Valea Aurie, partida CSM Foresta - CFR Braşov (G.R.)

Handbal, Divizia B (m)

Instit. Militar "Nicolae Bălcescu" Sibiu - Arctic Găeşti 33-26 (18-11)

Desfăşurată la concurenţă cu derbyul de baschet, partida de handbal masculin din sala Armatei a atras, totuşi, un număr record de spectatori. Studenţii militari sibieni au prestat unul dintre cele mai bune jocuri, cu pase în viteză şi cu acţiuni bine gândite în atac. Ca şi până acum, elevii antrenorului Gheorghe Ionescu au reuşit să demonstreze că formează o echipă cu pretenţii la unul dintre locurile fruntaşe ale clasamentului. Iată formaţia sibiană, în paranteze golurile înscrise: Ştefan, Budai - Baboi, Pop (1), Pastramă (9), Dragomir (5), Pirpidel (1), Andraşi (3), Iacob (5), Peto (6), Turbucz (3). Au arbitrat C. Chitu - V. Sighicea (Rm. Vâlcea).

Divizia B (f)

C.S.M.Paloma Sibiu - Nitramonia Făgăraş 24-21 (12-10)

După victoria obţinută în etapa trecută la Bucureşti, echipa sibiană se pare că şi-a reintrat în formă. Având ca adversară pe Nitramonia Făgăraş (echipă ce în ultimele confruntări le-a creat probleme) sibiencele au reuşit de această dată, să se impună printr-un joc de bună calitate, câştigând mai clar decât arată scorul. Au înscris: Daniela Buta 8, Codruţa Zavragiu 5, Laura Coşoveanu 4, Ana Mohanu 3, Bianca Szas 2, Alexandra Oană 1, Camelia Stroia 1.

Ilie IONESCU

O etapă cu partide de calitate

● Şoimii COMPA - Mecanica 2-1 (2-1). Excelentul gazon al stadionului sibian "Independenţa" a creat condiţii optime celor două valoroase combatante, din eşalonul de elită judeţean de a pune în valoare şi etala calităţile tehnico-tactice ale jucătorilor avuţi la dispoziţie, care au oferit numeroşilor spectatori prezenţi în tribună, faze elaborate de fotbal autentic, rapide, aprige şi încinse, dar disputate - spre lauda lor - în limitele stricte ale regulamentului. Scorul a fost stabilit în prima jumătate de oră a jocului, când campioana "en titre" s-a desprins spectaculos în urma golului reuşit de L. Ciobanu în minutul 23 şi a celui înscris în propria poartă de fundaşul advers I. Grigore în minutul 28. Partenera de întrecere din Mârşa ripostează hotărât şi două minute mai târziu ,

Fotbal, Divizia C

incursiunea periculoasă a lui L. Tarcea este stopată printr-un henţ în suprafaţa de pedeapsă a sibienilor. Lovitura de la 11 m, prompt acordată de centralul N. Florescu, a fost transformată cu precizie de V. Burciu. Scorul stabilit pe tabela de marcaj în min. 30, a rămas nemodificat până la final, în ciuda nenumăratelor atacuri susţinute la cele două buturi. ● Romanofir - Sparta 1-2 (0-0). După o repriză albă mai puţin spectaculoasă, datorită vântului care a stânjenit vizibil acţiunile ambelor formaţii, localnicii au deschis primii scorul, în urma unui reuşit atac finalizat cu iscusinţă de veteranul C. Dragoş. Medieşenii se mobilizează exemplar în continuare şi după ce restabilesc egalitatea pe tabela de scor, prin D. Gaspar, reuşesc câteva minute mai târziu golul victoriei, când la o lovitură liberă indirectă de la 14 m de poarta adversă, M. Piştea a şutat violent şi

continuare în pag. 4

V. MARA

Ultima oră

✦ La benzinăria "Tache şi Iordache" din zona comunei Afumaţii Copăceni, rugbistul dinamovist Gheorghe Ion a fost împuşcat de un ţigan, în prezent fiind internat în spital cu 48 de alice în el. Azimâine va fi şi la noi ca-n vestul sălbatic.

✦ Membrii galeriei echipei de fotbal Farul Constanţa primesc câte 2000 lei fiecare dacă îşi încurajează sportiv formaţia favorită. E o soluţie...

✦ Osvaldo Ardiles, antrenorul lui Tottenham - unde joacă Ilie Dumitrescu şi Gică Popescu - a fost dat afară. Deşi conducerea clubului a cheltuit 12 milioane dolari cu achiziţiile de jucători, echipa nu dă satisfacţie. Despre Brescia şi Lucescu ce să mai vorbim?

✦ Multimpla campionană naţională de ciclism Michaela Fanini (Italia) a murit în urma unui accident de circulaţie. N-avea decât 21 de ani...

✦ A apărut un nou impresar în fotbalul românesc: Eugen Grosu care declară: "Să ştiţi că nu sunt un novice în fotbal. Am jucat până la 21 de ani..." Auzi, drace, longevitate sportivă!

✦ Antrenorul lui Oţelul Galaţi Ioan Sdrobiş a fost

continuare în pag. 4

Aniversând patru decenii de activitate

Clubul Sportiv Şcolar Mediaş are cu ce se lăuda!

Sportivi care au făcut faimă României şi care şi-au început activitatea la C.S.Ş. Mediaş: * Margareta KESZEG, maestră emerită a sportului, participantă la Olimpiada de la Barcelona (1992), campioană mondială de junioare la 1500 m, vicecampioană mondială şi europeană la seniori, 3000 m plat * baschetbalista Gabriela KISS, maestră a sportului, multiplă campioană naţională cu echipa "U" Cluj-Napoca, participantă la Universiada de la Edmonton (Canada) * Jekely EKEHARD, baschet, selecţionat în echipa Europei * TORDAI Elemer, component al echipei naţionale de baschet participantă la Campionatul Mondial pentru tineret, 1992 * Codruţa LASCU, vicecampioană europeană cu echipa naţională de juniori (baschet) * Constantin IVAN, atletism, maestru al sportului, multiplu campion naţional şi balcanic * Eremia ROTARU, de 5 ori campion naţional universitar, maestru al sportului, azi inginer la Relee S.A. Mediaş * Gabriel MĂRGINEAN, campion naţional şi recordman la înălţime (juniori), fost component al clubului Steaua Bucureşti * Ioan HURUBEAN, campion naţional la 3000 m obstacole, tineret.

BASCHETUL - MÂNDRIA MEDIEŞENILOR

Şcoala de baschet medieşeană este, se ştie, una dintre cele mai productive din ţară. Să amintim doar câteva performanţe ale tinerilor baschetbalişti medieşeni: * locul 3 pe ţară în 1964 * locul 2, în 1967, la Râmnicu Vâlcea. Se remarcă Vasile Zdrenghea, ajuns apoi la Steaua Bucureşti şi Mircea Barna, coordonator de joc la "U" Cluj-Napoca * în 1977, locul 2 pe ţară la juniori (din echipă făceau parte, între alţii, Daniel Mara, Gheorghe Dăian, Klaus Herberth, Martin Bretz, Dominic Csender etc., toţi deveniţi valori ale primei scene baschetbalistice) * în 1979 ies la rampă Verginica Popa ("U" Cluj) şi Tordai Melinda (Satu Mare) * în 1982, fetele de la C.S.Ş. Mediaş devin campioane naţionale, iar băieţii se clasează pe locul II * în 1985 se obţine locul 3 pe ţară, din echipă făcând parte, între alţii, Claudiu Muntean, Beniamin Pelger, Mihai Corui, Vasile Dancea, Ovidiu Teleabă etc. * în 1989, fetele devin campioane naţionale de junioare, iar băieţii pierd finala cu Steaua (meci disputat la Sibiu). În acelaşi an, baschetbalistele medieşene promovează în Divizia A. Din acea generaţie de excepţie, Damieta Velicica evoluează la "U" Cluj, Pia Radu la Timişoara etc. Echipa C.S.Ş. Gaz metan Mediaş a fost cea mai tânără din ţară (media de vârstă 16 ani şi jumătate!) * Baschetul medieşean a furnizat loturilor naţionale aproape 30 de sportivi de excepţie! * La această oră, Cosmin Agapie se află în lotul naţional de juniori, iar Cristian Şindilaru, legitimat la "U" Cluj, este membru al lotului naţional de tineret * Cel care cu migală şi profesionalism pregăteşte, de mulţi ani, baschetbaliştii medieşeni este profesorul **Octavian ŞERBAN**, antrenorul echipei naţionale de tineret.

LA MEDIAŞ, SPORTUL SE FACE ÎN FAMILIE!

Iată doar câteva exemple: * fraţii **Mircea** şi **Dorin Barna**. Primul, fost baschetbalist la "U" Cluj, actualmente manager de tenis al fiicelor sale, în Germania. Al doilea, fost fotbalist de frunte la Şoimii Sibiu, Steaua Bucureşti, Poli Timişoara, astăzi profesor la C.S.Ş. Timişoara * **Gheorghe** şi **Vasile TĂTARU**, foşti baschetbalişti, actualmente directori la Braşov * **Eremia** (atletism)şi **Mircea ROTARU** * **Mihai** şi **Lucian CORUI** (baschetbalişti). O dilemă pe care vă lăsăm pe dv. să o lămuriţi: părinţii şi-au dus copiii la sport sau copiii i-au determinat pe părinţi să sprijine sportul medieşean? * **Ilie PĂTRAŞCU** (76 ani) a fost primul preşedinte al comitetului de părinţi, iar **Lucian PĂTRAŞCU** a fost şi el sportiv de performanţă * **Ilie NEMEŞ**, tatăl, preşedinte al comitetului de părinţi şi **Radu**, fiul, vicecampion naţional de juniori, student acum în anul 5 * **Ioan LAŞCU**, mare animator şi susţinător al baschetului; fiica - **Codruţa** - campioană naţională de junioare, vicecampioană europeană cu naţionala României * **Werner ALESI**, tatăl, fost recordman, în sală, la săritura în înălţime, iar fiica **Angelica** este atletă de performanţă.

DECLARAŢII

Prof. George CHIRALEU - antrenor federal: "Am venit la Mediaş şi am oferit C.S.Ş. un fanion şi o plachetă pe care scrie: <<Pentru rezultate excepţionale în baschet>>".

Prof. dr. Ioan PROINOV - Cluj: "Felicit conducerea şcolii şi întregul corp profesoral pentru tot ce a făcut şi le-am decernat, în numele clubului nostru, diplome de onoare <<Pentru merite deosebite în dezvoltarea activităţii sportive de performanţă la "U">>".

Teodor CURELEA - secretarul colegiului de arbitraj din handbal: "Am venit la Mediaş în semn de preţuire pentru oamenii din această şcoală".

Mircea BARNA (are două fete, ambele joacă tenis de câmp în Germania, la grupele lor de vârstă, una este pe primul loc în lume, iar cealaltă pe locul III). De la Miami (SUA) a venit şi a recomandat: "Această sală este binecuvântată de Dumnezeu (sala se află lângă Catedrala Ortodoxă). Am învăţat să aruncăm la coş pe întuneric, probabil de aceea, jucătorii plecaţi de aici sunt, toţi, foarte precişi în aruncări. **Nu demolaţi această sală!**"

Alesi WERNER - fost atlet: "Deşi săream cu prăjină din aluminiu, l-am bătut pe PIŞTALU de mai multe ori, cu toate că el avea prăjină din bambus".

Petre POPESCU - descoperitorul Margaretei Keszeg: "Am premiat 4 tineri sportivi pentru a-i stimula în activitatea viitoare".

CEL MAI TÂNĂR CAMPION

Bogdan COZMA, 13 ani, 7 medalii de aur obţinute în acest an la Campionatele naţionale de copii şi juniori; de pregătirea lui se ocupă prof. Angela Ionescu şi Csaszar Lajos.

*Să nu-i uităm pe prof. **Ştefan STOIAN**, director - de 38 de ani din cei 40 de activitate - al C.S.Ş. Mediaş şi nici pe prof. **Tică TĂTARU**, fost antrenor al echipei feminine de baschet, astăzi lector universitar la Colegiul de măiestrie sportivă din Sibiu.

M. AUREL

Viitorul Bazna, lideră după 10 runde

Campionatul judeţean de fotbal

• **Viitorul - Silva 6-2 (1-1)**. Derbiul etapei, disputat la Bazna, a oferit numeroşilor spectatori prezenţi o partidă de bună valoare, pe care formaţia locală - superioară în a doua parte a întrecerii - a câştigat-o la un scor mult prea sever, faţă de aspectul echilibrat al confruntării, ca urmare a golurilor reuşite de O. Oprea (min. 37, 67, 83, 86) şi C. Wonerth (min. 46 şi 57). Pentru sălişteni au punctat în minutele 39 şi 85, N. Oprişiu şi I. Cunţan. • **Sticla - Gloria 6-0 (0-0)**. Unsprezecele din Nocrich a rezistat doar un ceas atacurilor incisive, dar haotice ale avrigenilor, care - mai lucizi şi mai calmi spre final - s-au detaşat cu lejeritate de incomozii lor parteneri de întrecere, graţie unei evidente şi superioare pregătiri fizice. Autorii golurilor: A. Urzică (min. 55), R. Gavrilă (min. 58, 70), V. Delceg (min. 63), V. Moisin (min. 70) şi I. Grigore (min. 83). • **Fl. Roşie - Progresul 7-1 (1-1)**. Şi la Cârţa, echipa locală s-a desprins de cea a textiliştilor orlăteni abia în a doua parte a întâlnirii, graţie golurilor realizate de R. Ciopel (min. 13), D. Nechilciuc (min. 57, 63, 65), L. Opriş (min. 50), K. Corponoi (min. 71) şi N. Stîngă (min. 80). Golul de onoare al oaspeţilor (care au făcut contestaţie privind identitatea unui jucător) înscris în min. 28, poartă semnătura lui D. Măerean. • **Flacăra - Hapomex 2-2 (1-0)**. Partidă echilibrată la Şura Mare, terminată cu un just rezultat de egalitate, în urma golurilor marcate de D. Sîrbu (min. 25) şi N. Digu (min. 70) pentru învingători, P. Iuga (min. 50) şi A. Stîngu (min. 85), în contul echipei din Ruşi. • **Visa Nicol - Recolta 2-0 (0-0)**. Victorie scontată şi meritată a agârbicenilor, care mai motivaţi, lucizi şi inspraţi în faţa buturilor adverse au punctat decisiv în min. 48 şi 82 prin V. Mitrea, respectiv I. Pologea. • **Recolta Moşna - Spicul 4-1 (2-0)**. Fără să forţeze prea mult, gazdele au depăşit uşor un adversar foarte departe de evoluţiile bune cu care ne obişnuise în sezoanele anterioare. Au înscris: M. Coşcodar, M. Popa, F. Recu, G. Coşcodar, respectiv M. Bâra. • **Flapo - Cibinul 3-0**. (Echipa din Cristian a ajuns la Păuca după ora de programare a meciului).

Judeţ II • **Viitorul Rusciori - Mondex 2-3 (0-3)**. Două reprize cu aspecte total diferite. Prima controlată de sibieni care au înscris spectaculos prin I. Tincu (min. 12 şi 35) şi R. Văduoiu (min. 37), a doua cu gazdele dezlănţuite şi aproape de realizarea remizei, pentru ei marcând A. Neagoe (min. 48) şi V. Zbîrcea (min. 53). • **Carpaţi - Vulturii Şura Mică 1-0 (0-0)**. Victorie dificil realizată de sibieni ca urmare a golului reuşit de Giurgiu în min. 87. • **Avântul Alţâna - Sevişul 1-3 (1-0)**. Lidera, deşi condusă la pauză, a învins şi la Alţâna datorită golurilor marcate de L. Ion (min. 58), C. Pângulescu (min. 75), V. Coţie (min. 88), repectiv I. Luca (min. 13). • **Progresul Marpod - Gloria Loamneş 1-1 (0-0)**. Autorii golurilor: F. Barbu (min. 58) pentru gazde şi I. Vlad (min. 89). • **Unirea Miercurea - Avântul Mohu 4-0 (1-0)**. Au punctat: A. Rău (min. 20 şi 50) şi N. Seliştean (min. 60 şi 73).

V.M.

Clasament

1. Viitorul Bazna	10	7	2	1	33-13	23
2. Sticla Avrig	10	6	2	2	29-16	20
3. Silva Săliste	10	6	2	2	31-28	20
4. Fl. R. Cârţa	10	6	1	3	31-14	19
5. Flapo Păuca	10	6	0	4	33-26	18
6. Cibinul Cristian	10	5	2	3	22-17	17
7. Progresul Orlat	10	4	1	5	21-29	13
8. Hapomex Roşi	10	3	3	4	21-27	12
9. Gloria Nocrich	10	4	0	6	16-29	12
10. Recolta Moşna	10	3	2	5	24-21	11
11. Visa Nicol Ag.	10	3	1	6	17-27	10
12. Flacăra Şura Mare	10	2	2	6	16-21	8
13. Spicul Şeica Mare	10	2	1	7	14-26	7
14. Recolta Alma	10	2	1	7	11-31	7

Jocul Spicul - Flapo din etapa a 9-a omologat pierdut pentru ambele formaţii, pentru utilizarea unor jucători fără drept de joc, iar cel dintre Recolta Alma - Viitorul (3 - 1 pe teren) s-a omologat cu 3 - 0 în favoarea oaspeţilor, gazdele jucând doar cu 3 tineri născuţi în 1971.

V.M.

Handbal - juniori

S-a încheiat turul I

În urmă cu o săptămână s-a încheiat turul I al seriilor Campionatului naţional de juniori I. Echi-pa C.S.Ş. Sibiu, antrenată de prof. Mircea RĂU, a pornit la drum în acest campionat cu un handicap important, şase dintre componenţii de bază ai lotului terminând junioratul.

Clasament

1. L.E.F.S. Braşov	7	6	0	1	192-129	19p
2. C.S.Ş. Sibiu	7	5	0	2	178-131	17p
3. C.S.Ş. Dinamo Braşov	7	5	0	2	147-132	17p
4. C.S.Ş. Sighişoara	7	3	0	4	151-144	13p
5. C.S.Ş. Turda	7	3	0	4	160-185	13p
6. Petrolul Teleajen	7	2	0	5	125-152	11p
7. Lic. Mihai Viteazul	7	2	0	5	94-141	11p
8. C.S.Ş. Făgăraş	7	2	0	5	151-197	11p

Înlocuitorii acestora, lipsiţi de experienţa necesară, s-au comportat, totuşi, mulţumitor, astfel că bilanţul, la sfârşitul turului I este satisfăcător. Echipa sibiană se află pe locul II al clasamentului cu şanse reale de a obţine, a doua oară consecutiv, calificarea în turul final al campionului. Iată cum arată clasamentul: Cele două înfrângeri consemnate în clasament au fost suferite în jocurile cu echipele braşovene L.E.F.S. şi C.S.Ş. Dinamo. Dacă echipa L.E.F.S.-ului - prin joc şi rezultate - confirmă părerea specialiştilor că este cea mai bună formaţie a seriei, victoria echipei braşovene fiind anticipată, dar obţinută cu suficientă dificultate, cea a dinamoviştilor a fost realmente favorizată de şansă, sibienii conducând la Braşov aproape pe toată durata jocului şi pierzând în final ca urmare a unor greşeli, în primul rând a lipsei de experienţă. Pentru a-şi confirma superioritatea în faţa adversarului direct din clasament, sibienii vor trebui să învingă în turneul din turul II echipa Dinamo.

Iată lotul folosit de prof. Mircea RĂU pe parcursul celor 7 etape ale turului I: Bârză, Ganea - portari, Cazacu, Todor, Buta, Maniţiu, Scarlat, Balint, Sitterli, Pârjol, Căluşeriu, Mustăţea. Golgeterul echipei: Horaţiu Balint, cu 57 goluri marcate.

G.R.

PROGRAMUL TVR

Luni, 7 noiembrie

13,00 Interferenţe 14,00 Actualităţi 14,10 TVR Iaşi 14,50 TVR Cluj-Napoca 15,25 TVR Timişoara 16,00 Actualităţi 16,10 Avanpremieră TV 16,25 Turism şi agroturism 17,00 Emisiunea în limba maghiară 18,30 Desene animate * Candy Candy 19,00 De luni până luni 19,30 Film serial * Salvaţi de clopoţel 20,00 Actualităţi 20,40 Publicitate 20,45 Film serial * Curbe periculoase (SUA, 1992) 21,35 Transfocator 22,00 Teatru liric * Gală de operă la Cluj-Napoca 23,40 Actualităţi 23,55 Arte vizuale 0,25 Repriza a treia

Marţi, 8 noiembrie

7,00 TVM 10,00 Actualităţi 10,05 Aproape perfect... 10,20 Desene animate 10,50 Limbi străine 11,50 Dimensiuni sociale 12,20 Film serial * Mala Mujer 13,10 1001 Audiţii 14,00 Actualităţi 14,10 TVR Iaşi 15,05 TVR Cluj-Napoca 16,00 Actualităţi 16,10 Fii tu însuţi! 17,00 Convieţuiri 18,00 Totul despre muzică 18,30 Desene animate * Candy Candy 19,00 Clio 19,30 Film serial * Salvaţi de clopoţel 20,00 Actualităţi 20,40 Publicitate 20,45 Telecinemateca * A fi sau a nu fi (SUA, 1983) 22,40 Reflector 23,10 Studioul muzicii uşoare 23,35 Actualităţi 23,55 Gong! 0,25 Seară de balet

Miercuri, 9 noiembrie

7,00 TVM 10,00 Actualităţi 10,05 Microrecital 10,20 Desene animate * Captain Planet 10,50 Videolexicon 11,50 Generaţia temerarilor 12,20 Film serial * Mala Mujer 13,10 1001 Audiţii 14,00 Actualităţi 14,10 TVR Iaşi 15,05 TVR Cluj-Napoca 16,00 Actualităţi 16,10 Microrecital 16,25 Alfa şi omega 17,10 Telediscul muzicii populare 17,40 Sensul schimbării 18,10 Desene animate * Candy Candy 18,40 Campionatul Naţional de baschet 19,30 Film serial * Salvaţi de clopoţel 20,00 Actualităţi 20,40 Publicitate 20,45 Film serial * Dr. Quinn 21,45 Noi frontiere 22,25 Reflecţii rutiere 22,45 Interpreţi îndrăgiţi ai cântecului popular românesc 23,00 Confluenţe 23,30 Actualităţi 23,50 Întâlnirea de la miezul nopţii 0,30 Jazz-fan

Joi, 10 noiembrie

7,00 TVM 10,00 Actualităţi 10,05 Microrecital 10,20 Desene animate * Captain Planet 10,50 Limbi străine 11,50 Succesul la genul feminin 12,20 Film serial * Mala Mujer 13,10 1001 Audiţii 14,00 Actualităţi 14,10 TVR Iaşi 15,05 TVR Cluj-Napoca 16,00 Actualităţi 16,10 Divertisment internaţional 16,40 La orizont - economia de piaţă 17,35 Milenium 18,25 Desene animate 18,50 Tragerea obişnuită expres şi excepţională loto 19,00 Medicina pentru toţi 19,30 Film serial * Salvaţi de clopoţel 20,00 Actualităţi 20,35 Publicitate 20,40 Film serial * Om bogat, om sărac (SUA) 21,30 Studioul economic 22,00 Nu mă întreba pe mine, ci pe Dumnezeu! 23,00 Simpozion 23,45 Actualităţi 0,05 Film serial * Forsyte Saga

Vineri, 11 noiembrie

7,00 TVM 10,00 Actualităţi 10,05 Microrecital 10,20 Desene animate * Captain Planet 10,50 Curcubeu 11,50 MTV 12,20 Film serial * Mala Mujer 13,10 1001 Audiţii 14,00 Fotbal * România - Slovacia 15,45 Tradiţii 16,15 Actualităţi 16,25 Agenda consumatorului 16,45 Pompierii vă informează! 17,00 Emisiune în limba germană 18,00 Pro Patria 19,00 Film serial * Casa Eliott 20,00 Actualităţi 20,40 Publicitate 20,45 Tezaur folcloric 21,25 Film artistic * Lady Boss (SUA, 1992) 22,55 Viaţa parlamentară 23,25 Actualităţi 23,45 Amstrâns toamnă după toamnă... 0,30 MTV 1,00 Cinematograful de noapte

Sâmbătă, 12 noiembrie

7,00 Bună dimineaţa... de la Iaşi! 9,00 Feriţi-vă de măgăruş! 10,00 Film serial pentru copii * Eu şi McGee (SUA) 10,30 Pas cu pas 11,30 Ecranul 12,30 Cronografii 12,50 Povestea vorbei 13,10 1001 Audiţii 14,00 Actualităţi 14,10 Desene animate * Aventuri în epoca de piatră 14,35 Filme seriale * Serviciul secret * Beverly Hills, 90210 15,45 Mapamond 16,15 Rugby * Anglia - România 17,50 Fotbal România - Slovacia 19,50 Teleenciclope-dia 20,30 Actualităţi 21,00 Publicitate 21,05 Film serial * Mancuso de la FBI 22,00 Varietăţi internaţionale 22,45 Publicitate 22,50 MTV 23,20 Actualităţi 23,40 Film serial * Maddie şi David 0,35 Marele spectacol

Duminică, 13 noiembrie

8,00 Bună dimineaţa! 9,00 Ping-pong! 10,00 Film serial pentru copii * Fantastica familie Mellop 10,30 Lumină din lumină 11,30 Viaţa satului 13,00 Cu cântecul popular în anii studenţiei 13,30 Atlas 14,00 Actualităţi 14,10 Poşta TV 14,20 Video Magazin * Desene animate * Video-curiozităţi * Telesport * Teatru scurt 17,50 Serial SF * Star Trek - Generaţia următoare 18,45 A doua Românie 19,15 Robingo 19,55 Publicitate 20,00 Actualităţi 20,35 Publici-tate 20,40 Film artistic * Lady Boss (SUA, 1992) 22,10 Avan-premieră TV 22,20 Tragerea Loto special 6/49 şi concurs Pronosport 22,30 Duminica sportivă 23,00 Maeştrii 0,10 Actualităţi 0,30 Şlagăre retro

MAPAMOND SPORT

Nu se poate cu burete să baţi piron în perete

MAPAMOND SPORT

Prin multe colţuri ale Europei oamenii normali se dau cu schiurile, cu patinele, cu săniile sau pur şi simplu stau la gura sobei şi visează negrese dansând din şolduri sub palmieri. Numai fotbaliştii n-au astâmpăr şi se încăpăţânează să tăvălească mingea cu petice prin noroi şi zăpadă, cu gândul la turneul final al Campionatului European programat în Anglia în 1996. Acum, la jumătatea lui noiembrie, sunt programate meciuri în toate cele 8 grupe preliminare. Dar să recapitulăm:

GRUPA 1

Israel - Polonia 2-1 (1-0) Au marcat: H. Harazi (2) - Kosecki

Slovacia - Franţa 0-0

România - Azerbaidjan 3-0 (1-0) Belodedici, D. Petrescu, Răducioiu

Franţa - România 0-0

Polonia - Azerbaidjan 1-0 (1-0) Juskoviak

Israel - Slovacia 2-2 (2-2) Harazi, Banin - Rusnak, Moravcik

1. România	2	1	1	0	3-0	4
2. Israel	2	1	1	0	4-3	4
3. Polonia	2	1	0	1	2-2	3
4. Slovacia	2	0	2	0	2-2	2
5. Franţa	2	0	2	0	0-0	2
6. Azerbaidjan	2	0	0	2	0-4	0

Următoarele partide: România - Slovacia (12.XI), Polonia - Franţa şi Azerbaidjan - Israel (ambele la 16 XI)

Se pare că ai noştri nu vor avea mari porbleme în a se califica, într-o grupă destul de slabă, în care Franţa, iată, ocupă penultimul loc, fără nici un gol marcat în 180 de minute. Dacă evreii bat echipa Azerbaidjanului (şi au şanse mari s-o facă deoarece partida se joacă pe teren neutru) n-ar fi exclus ca şi ei să emită pretenţii la calificare. Ar fi o chestie, dar depinde şi de rezultatul din Polonia...

Ilie Dumitrescu are "zile bune" în care este irezistibil.

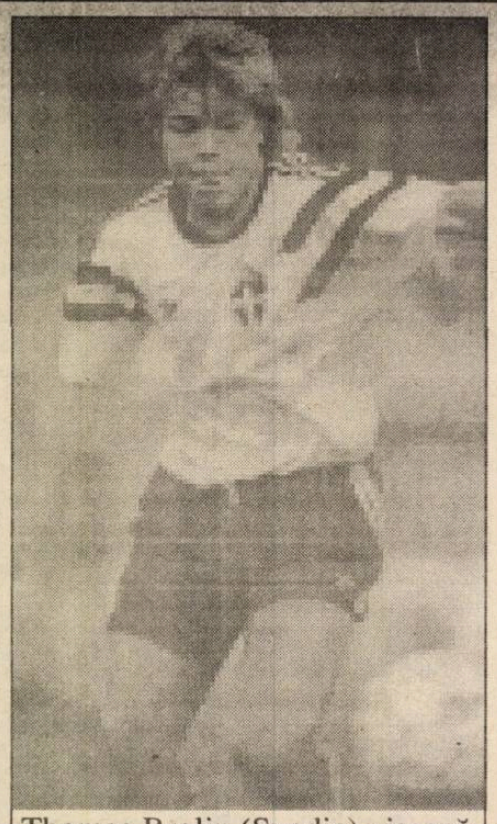

Thomas Brolin (Suedia) visează la trofeul "Balonul de aur" acordat celui mai bun fotbalist al Europei.

GRUPA 3

Ungaria - Turcia 2-2 (2-0) Kiprich, Halmai- Hakan, Bulent

Islanda - Suedia 0-1 (0-1) Ingesson

Elveţia - Suedia 4-2 (1-1) Ohrel, Blomqvist (autogol), Sforza, Turkylmaz - K. Andersson, Dahlin

Turcia - Islanda 5-0 (3-0) Saffet (2), Hakan (2), Sergon

1. Turcia	2	1	1	0	7-2	4
2. Elveţia	1	1	0	0	4-2	3
3. Suedia	2	1	0	1	3-4	3
4. Ungaria	1	0	1	0	2-2	1
5. Islanda	2	0	0	2	0-6	0

Următoarele meciuri: Elveţia - Islanda, Suedia - Ungaria (16 XI).

Să vezi şi să nu crezi: turcii în fruntea grupei în care se află două participante la turneul final al Campionatului mondial. Până la urmă tot se va alege grâul de neghină şi turcaleţii îşi vor ocupa poziţia ce li se cuvine (locul 3 sau 4). Pentru că, oricât te-ai strădui, nu se poate cu burete să baţi piron în perete. Diferenţa de valoare este prea evidentă pentru ca să se poată ivi ceva neprevăzut în finalul preliminariilor.

GRUPA 4

Estonia - Croaţia 0-2 (0-1) Suker (2)

Ucraina - Lituania 0-2 (0-2) Ivanauskas, Sgarbalius

Slovenia - Italia 1-1 (1-1) Udovici - Costacurta

Ucraina - Slovenia 0-0

Croaţia - Lituania 2-0 (0-0) Jerkan, Korniku

Estonia - Italia 0-2 (0-1) Panucci, Casiraghi

1. Croaţia	2	2	0	0	4-0	6
2. Italia	2	1	1	0	3-1	4
3. Lituania	2	1	0	1	2-2	3
4. Slovenia	2	0	2	0	1-1	2
5. Ucraina	2	0	1	1	0-2	1
6.Estonia	2	0	0	2	0-4	0

Următoarele meciuri: Ucraina - Estonia (13 XI), Slovenia - Lituania şi Italia - Croaţia (16 XI).

Dacă m-ar fi întrebat cineva, eu aş fi dat ca favorite echipele Italiei şi Ucrainei, dar iată că în frunte s-a instalat Croaţia, iar cu pretenţii se arată a fi şi Lituania, şi Slovenia. Derby-ul grupei se va juca la 16 noiembrie între Italia şi Croaţia. Cu toate strădaniile FIFA de a atrage la circuitul european reprezentativele noilor ţări din fosta URSS şi din fosta Iugoslavie, acestea nu constituie - cu rare excepţii (vezi acestă Croaţie) - decât un balast şi-o cheltuială suplimentară pentru celelalte participante. Dar asta-i altă poveste.

GRUPA 2

Belgia - Armenia 2-0 (1-0) Krbasian (autogol), Degryse

Cipru - Spania 1-2 (1-2) Sotiriou - Higuera, Kostadinou (autogol)

Macedonia - Danemarca 1-1 (1-0) Stojkovski - Povlsen

Danemarca - Belgia 3-1 (1-1) Vilfort, Jensen, Strudal - Degryse

Macedonia - Spania 0-2 (0-2) Julio Salinas (2)

1. Spania	2	2	0	0	4-1	6
2. Danemarca	2	1	1	0	4-2	4
3. Belgia	2	1	0	1	3-3	3
4. Cipru	2	0	1	1	1-2	1
5. Macedonia	2	0	1	1	1-3	1
6. Armenia	2	0	1	1	0-2	1

Următoarele meciuri: Spania - Danemarca, Belgia - Macedonia, Cipru - Armenia (16 XI)

Trei echipe candidează, cu şanse, pentru două locuri. A surprins pe toată lumea egalul danezilor în Armenia şi nu mult a lispit să ia bătaie. Spaniolii au luat o bună opţiune, dar să nu uităm că încă n-au jucat decât cu novici. Partida Spania-Danemarca poate să ne edifice asupra potenţialului real al celor două combatante.

GRUPA 5

Cehia-Malta 6-1 (3-0) Smejskal(2), Kubik (2), Siegl (2),- Bergerlaferia

Norvegia - Belarus 1-0 (0-0) Frigaad

Luxemburg - Olanda 0-4 (0-1) Roy, R. de Boer (2), Jonk

Belarus - Luxemburg 2-0 (0-0) Romacenko, Gherasimeţ

Malta - Cehia 0-0

Norvegia - Olanda 1-1 (0-1) Rekdal (din 11 m) - Roy

1. Cehia	2	1	1	0	6-1	4
2. Olanda	2	1	1	0	5-1	4
3. Norvegia	2	1	1	0	2-1	4
4. Belarus	2	1	0	1	2-1	3
5. Malta	2	0	1	1	1-6	1
6. Luxemburg	2	0	0	2	0-6	0

Următoarele meciuri: Belarus - Norvegia, Olanda - Cehia (16.XI)

Aceasta este, poate, cea mai echilibrată grupă (N-am spus cea mai puternică). Priviţi punctajul acumulat şi veţi constata că, în afară de Malta şi Luxemburg, toate celelalte patru echipe au şanse intacte de a se califica. Surprinzător acel 0-0 al cehilor în Malta, unde, probabil, toate celelalte formaţii (cu excepţia Luxemburgului) vor câştiga.

Thomas Skuhravy (Cehia) este un atacant redutabil, călit în focul campionatului italian

GRUPA 6

Liechtenstein - Austria 0-4 (0-2) Polster (3), Aigner

Letonia - Irlanda 0-3 (0-2) Aldrige (2), Sheridan

Irlanda de Nord - Portugalia 1-2 (0-1) Quinn - R. Costa, Domingos

Irlanda de Nord - Liechtenstein 4-1

Irlanda - Liechtenstein 4-0 (3-0) Coyne(2), Quinn (2)

Austria - Irlanda de Nord 1-2 (1-2) Polster- Gillespie, Gray

Letonia - Portugalia 1-3 (0-1) Milewski - Pinto (2) şi Figo

1. Irlanda	2	2	0	0	7-0	6
2.Irlanda de Nord	3	2	0	1	7-4	6
3. Portugalia	2	2	0	0	5-2	6
4. Austria	2	1	0	1	5-2	3
5. Letonia	2	0	0	2	1-6	0
6.Liechtenstein	3	0	0	3	1-12	0

Următoarele meciuri: Portugalia - Austria (13 XI), Liechtenstein - Letonia (15 XI), Irlanda de Nord - Irlanda (16 XI)

Nici în grupa aceasta nu se ştie cine va merge mai departe, patru echipe pornind cu şanse. Totuşi, teoretic, favorite ar fi Portugalia şi Irlanda, ambele cu câte o victorie în deplasare, în vreme ce Letonia şi Liechtenstein sunt "mână moartă". Etapa aceasta programează două întâlniri care pot limpezi apele, dar le pot şi tulbura mai tare.

GRUPA 7

Georgia - Moldova 0-1 (0-1) Oprea

Ţara Galilor - Albania 2-0 (1-0) Coleman, Giggs

Moldova - Ţara Galilor 3-2 (2-1) Belous, Secu, Pogorelov- Speed, Blake

Bulgaria - Georgia 2-0 (0-0) Kostadinov (2)

1. Moldova	2	2	0	0	4-2	6
2. Bulgaria	1	1	0	0	2-0	3
3. Ţara Galilo	2	1	0	1	4-3	3
4. Germania	0	0	0	0	0-0	0
5. Albania	1	0	0	1	0-2	0
6. Georgia	2	0	0	2	0-3	0

Thomas Hassler este creierul reprezentativei germane

Următoarele meciuri: Albania - Germania, Georgia - Ţara Galilor, Bulgaria - Moldova (16XI)

Moldovenii cu nume ruseşti au produs cea mai mare surpriză de până acum cu cele două victorii ale lor dar mă îndoiesc că vor mai rezista mult timp în postura de lider. Ţineţi cont că favoritele - Bulgaria şi Germania - n-au luat încă lucrurile în serios. Culmea este că nemţii, fără nici un joc disputat, sunt mai bine plasaţi în clasament decât Albania şi Georgia. Galezii au călcat, din nou, strâmb de la început şi vor rata calificarea (ca şi la "mondiale").

GRUPA 8

Insulele Feroe - Grecia 1-5 (0-2) Apostolakis (autogol) Saravakos, Tsalubidis (2), Alexandris (2)

Finlanda - Scoţia 0-2 (0-1) Shearer, Collins

Scoţia - Ins. Feroe 5-1 (3-0) McGinley (2), Booth, Collins (2) - Muller

Grecia- Finlanda 4-0 (1-0) Marcos, Batista, Mahlas (2)

Rusia - San Marino 4-0 (1-0) Karpin, Kolivanov, Nikiforov, Radcenko

1. Grecia	2	2	0	0	9-1	6
2. Scoţia	2	2	0	0	7-1	6
3. Rusia	1	1	0	0	4-0	3
4. San Marino	1	0	0	1	0-4	0
5. Finlanda	2	0	0	2	0-6	0
6. Ins. Feroe	2	0	0	2	2-10	0

Următoarele partide: Scoţia - Rusia, Grecia - San Marino, Finlanda - Ins. Feroe (16 XI)

În mod normal, din această grupă ar trebui să se califice cele două formaţii care au fost şi la turneul final al CM - Grecia şi Rusia, dar, după cum au început, scoţienii pot încurca iţele, poate chiar în acestă etapă, în eventualitatea în care îi învinge pe ruşi, care nu sunt decât umbra a ce au însemnat, cândva, în fotbalul european.

Speranţa ruşilor se numeşte Dmitri Radcenko...

Nouă, iubitorilor de fotbal şi de spectacol, nu ne rămâne decât să facem calcule, să privim şi să comentăm, mai cu patimă, mai cu obiectivitate, jocuri şi rezultate...

Pagină realizată de N.I.DOBRA

Ce mai zice Ionel

Pocnind din bici, Ionel a trecut cu carul (de reportaje) pe la Frankfurt, să ne spună şi nouă ce se vede pe stadion sau pe micul ecran, faţă de care se dovedeşte la fel de nemilos ca pe vremea începuturilor sale reporticeşti, când balonul lovea rădăcina barei transversale.

Trenul de Frankfurt avea în compunere un singur vagon şi acela de dormit. Noroc cu Ionel care ne-a ţinut treji. El ne-a avertizat, din pornire, că Rapidul nu se poate prezenta cu ce avea EA mai bun la momentul respectiv, doi dintre jucătorii de bază lipsind din garnitură. Pentru simetrie, nemţilor le lipseau tot atâţia. Odată început meciul, şi ajungându-se iute la 3-0, Ionel ne-a făcut mărturisirea că el, totuşi, priveşte cu încredere participarea giuleştenilor în competiţia în care au fost împinşi de, să zicem, împrejurări. Optimismul ridicol al crainicului n-a fost zdruncinat decât de lovitura de la 11 metri comisă de Vlădoiu, căruia îi ieşise fotbalul prin piele sub formă de erupţii emoţionale. Abia atunci a coborât Ionel în realitate şi a observat că

Peluza a III-a

deţinem prea puţin posesia mingii cu toate că media de vârstă ne este favorabilă, un jucător german atingând chiar limita superioară cea mai înaltă de vârstă. Deşi împlinise 37 de ani jucătorul german se afla într-o excelentă dispoziţie tehnică, ceea ce nu putem spune despre neînfricatul comentator al televiziunii române. Amândoi însă făceau treceri spectaculare, unul prin terenul de joc, altul prin gramatica limbii române.

Bravul nostru Ionel se întreba pentru ce Chiriţă joacă atât de retras înapoi, pe când telespectatorii se întrebau cine-l joacă atât de avansat înainte pe Ionel, care, la prima vedere, pare un om ca toţi ceilalţi.

Dacă evoluţia lui Ionel Stoica este absolut inexplicabilă, evoluţia rapidiştilor are o sumedenie de explicaţii, dar în nici un caz cea oferită de el, conform căreia rapidiştii ar fi subnutriţi (or fi mâncând la cantina "Păun"?), pe când nemţii înfulecă hamburgheri toată ziua, operaţiune care te face, nu ştiu dacă aţi constatat, mai vioi.

În intervalul de timp dintre goluri n-am observat ca fotbaliştii germani să fi luat vreo gustare. Nici n-aveau vreme, Spre sfârşitul spectacolului a fost introdus în scenă şi lupul, fost vulpe, în rătăcirile poliglote ale lui Ionel. **Mihai BRATU**

Minutul 91

urmare din pag.1

măcinându-se reciproc într-o luptă de uzură, ca două pietre de moară tocite. Ce să-i faci? Vorba românului: dacă n-ai frumos, pupi şi mucos. Au marcat: Chebac (10) pentru giuleşteni, respectiv Militaru(66). ● Gloria Bistriţa - Electroputere 0-0. Comentatorul radio al "casei", Nicolae Soare, nu s-a văicărit cum face de obicei când bistriţenii o dau în bară, aşa că a ştiut toată lumea rezultatul final. Ce nu ştim este care-a fost preţul, dar nici n-are prea mare importanţă (Apropo de ce zicea Viorel Hizo despre Jean Pădureanu...) ● FC Argeş - UT Arad 1-0 (0-0) Neînregimentaţi... politic, textiliştii din Arad sunt scoşi din jocurile de culise şi se chinuie fără sorţi de a scăpa de retrogradare. A marcat Cristescu (47) ● Ceahlăul - FC Naţional 1-0 (1-0) Rudă de sânge cu Chiuzbaian, Arachelian, Haciaturian, Mikoian, Halagian etc., Chivorchian, preşedintele Ceahlăului, are stofă de conducător din moment ce dintr-o echipă de nimic a făcut una care stă cu spatele la Dinamo, Gloria şi alte veterane ale fotbalului românesc (vezi clasamentul). A marcat Axinia II (31, din penalty) şi dacă n-ar fi arbitrat Aron Huzu aş fi avut îndoieli. Aşa însă, sunt sigur că a fost dat corect şi că porumbeii voiajori pe care i-a trimis din Piatra Neamţ spre Sibiu nu aveau în guşi... bani negri! ● "U" Cluj - FC Farul 2-0 (1-0) Deşi au terminat meciul în 9 oameni - Necula şi Dican fiind eliminaţi de arbitrul Al. Crişan din Bucureşti - clujenii au câştigat fără emoţii, prin golurile reuşite de Falub (34) şi Popescu (67). ● Dinamo - Sp. studenţesc 2-0 (2-0) Cred că de vreo 20 de ani n-am mai văzut-o pe Dinamo atât de anonimă în clasament, alături de fitecine, înghesuită între coate goale şi maţe fripte, dar până la urmă tot se va alege grâul bun de cel de dat la raţe. Sunt sigur că, la pauză, repetenţii din Regie s-au rugat frumos să nu fie bătuţi rău. Au înscris Moldovan (24) şi Marin (39, autogol). În min. 22, Demollari (D) a ratat un 11 metri. ● Univ. Craiova - Petrolul 4-0 (1-0) După acel 1-1 de pomină cu FC Braşov, pe propriul teren, oltenii au fost...stimulaţi şi, în următoarele trei partide, au obţinut tot atâtea victorii (golaveraj 8-0!) Au marcat: Gane (35), Săndoi (55), Ungur (78), Buia (85). Ce-ar fi să câştige şi în etapa viitoare... ● FC Braşov - Oţelul 0-2 (0-1) Un rezultat puţin scontat, ambele echipe fiind cu cuţitul laos. Nu-mi închipui că într-o săptămână Vasile Simionaş a dres ce-a stricat Sdrobiş într-o jumătate de an. Miracolul trebuie căutat altundeva. V. Ştefan (32) şi Cornea (65) sunt marcatorii. I. Crăciunescu l-a eliminat pe Gaica (Bv) pentru ca tacâmul să fie complet.

(n.i.d.)

Jiul Craiova - Gaz metan 2-0 (0-0)

urmare din pag. 1

fie spus, Roşca nu trebuia să iasă în afara careului de 16 metri şi să boxeze balonul, faza nefiind periculoasă).

Prima ocazie de gol a meciului a aparţinut oaspeţilor, în min, 8, Marcadonatu şutând periculos, Firescu respingând cu dificultate în corner. În min, 32, Pustai a avut o acţiune reuşită, dar, de la 16 metri, a tras în portar. Gazdele, la rândul lor, au ratat deschiderea scorului în min. 20, prin Udrea (cel mai bun jucător al craiovenilor).

După pauză, Jilăveanu a avut golul la vârful bocancului, însă, singur cu Firescu, a şutat pe lângă poartă. A fost momentul psihologic al partidei, fiindcă, după doar trei minute (min. 52), Udrea a deviat în gol mingea centrată de pe stânga de Florescu, iar în min. 60, acelaşi Udrea a majorat scorul, în urma unui corner executat de Zaharia. (Cum se vede, oltenii au ştiu să profite de inferioritatea numerică a medieşenilor, lucru pe care nu l-au făcut aceştia nici la Dej, unde au jucat cu un om în plus 57 de minute, nici la Zalău, unde au avut superioritate numerică 44 de minute!).

Până la sfârşit, am mai notat ratarea lui Jilăveanu din min. 65, intervenţia salvatoare a lui Unchiaş (min.73) la şutul lui Udrea şi şutul imprecis al lui Udrea (min. 88) din poziţie ideală.

Faţă de valoarea reală a echipei şi condiţiile de care dispune, aceasta se află pe un loc mult prea modest, care n-are darul de-a satisface aşteptările suporterilor şi ale conducerii Gazului metan...

Bătaie, nu cu flori, în "Dealul Florilor"

urmare din pag. 1

După 10 minute de la reluare, Frunză, inexistent în prima repriză, driblează derutant, centrează în faţa porţii şi Ghindă, nesupravegheat, reia fulgerător de la 7 metri: 1-1. În min. 57, Maier intercepteză la centrul terenului, îl serveşte ideal pe Toboşaru care pătrunde de unul singur în careul advers şi înscrie după ce-l driblează şi pe Chebuţiu. Gazdele se reped asupra tuşierului Fl. Marcu (care, în viziunea lor, nu semnalizase ofsaid la Toboşaru), timp de vreo 3 minute jocul fiind întrerupt. Protestе, înjurături, îmbrânceli, sticle artuncate din tribună, două cartonaşe galbene (Bumb şi Chebuţiu) şi un cartonaş roşu (Ghindă, pentru lovirea arbitrilor), iată epilogul unei faze discutabile care a umbrit un meci, altfel, spectaculos.

Complet depăşit de evenimente, centralul ia decizii în compensaţie şi, în min. 63, reface egalitatea numerică eliminându-l, fără motiv, pe Cr. Sava.

Se joacă fără gardă. Tribunele fierb. Faulturi de cartonaş roşu sunt trecute cu vederea. În min. 82, Glăvan degajează lung, Niculescu (ce meci a făcut!) preia şi, cu Jeler în spate, înscrie un gol care înmărmureşte stadionul. La 3-1 pentru Inter soarta partidei este pecetluită, chiar dacă, în min. 85, scăpat spre gol, Niculescu este oprit absolut aiurea de arbitrul Miclea, iar forcingul din final nu le mai aduce gazdelor decât reducerea scorului prin Negrea (min. 88).

Şi după fluierul final, pe teren se petrec fapte reprobabile. Intervine şi poliţia şi sibienii pot părăsi stadionul fără incidente.

În Tribuna de marţi voi reveni pe larg asupra acestei partide cu cântec.

Baschet, Divizia A (m)

urmare din pag. 1

continuare, încurajaţi frenetic de spectatori, baschetbaliştii sibieni îşi etalează întreaga gamă de procedee tehnice. Beniamin Pelger are o serie bună înscriind coş după coş şi, cu un minut înaintea finalului de joc, scorul era 84-79 în favoarea sibienilor. Oaspeţii fac eforturi disperate de a egala, însă efortul depus în prima repriză şi-a spus cuvântul, căzând fizic. Astfel, finalul consemnează o victorie muncită, dar foarte preţioasă a gazdelor care continuă să stea în plasa liderului.

Aflat printre spectatori, cunoscutul profesor Ionică Nicolau a ţinut să ne spună: "Sibienii au construit mai bine atacurile, ştiind să-şi dozeze mai bine efortul. Steaua, după ce a condus, în partea a doua a căzut fizic. Felicitări echipei sibiene".

Pentru gazde au înscris: Muntean 28 (5x3), Pelger 26 (3x3), Tordai 12, Lefter 12, Ciocan 12, Alecu 2. De la oaspeţi cei mai productivi au fost: Ardeleam (24) şi Pălâi (21)ă. Partida a fost condusă corect de Constantin Dumitrache (Bucureşti) şi Romică Stănciulescu (Târgovişte).

Alte rezultate: SOCED Buvcureşti - Sportul Studenţesc 89-63; "U" Liceul sportiv Bihorul - Rapid Bucureşti 68-82; West Petrom Arad - Dinamo Bucureşti 47-65; Progresul BRD Ploieşti - Farul Compres Constanţa 97-109; Elba Universitatea Timişoara - "U" Invest Cluj 76-59. În clasament primele 3 locuri sunt ocupate de: Dinamo Bucureşti - 16, 2. Universitatea ELBA Timişoara - 15, C.S.U. Forest Sibiu - 15.

Ultima oră

urmare din pag. 1

concediat şi înlocuit cu Vasile Simionaş. Acum are timp să scrie cărţi...

✦ "Astăzi se câştigă mult mai bine în arbitraj, mai ales că nimeni nu te mai obligă să "donezi" 30 % pentru fondul de partid" - zice Nicolae Rainea... Uite unde era... anticomunistul care a cutreierat lumea.

✦ UTA nu are echipă de juniori înscrisă în campionatul republican de fotbal, din lipsă de bani. Nu ni se pare normal...

✦ Înlocuit în min. 30 al partidei cu Eintracht Frankfurt, rapidistul Vameşu şi-a dat jos tricoul şi l-a aruncat lui Hizo la picioare. La sfârşitul partidei, giuleştenii ar fi trebuit să lepede şi chiloţii...

✦ Pentru că a fost huiduit de spectatori în timpul meciului cu Azerbaidjanul, Florin Răducioiu a anunţat că nu va mai juca în reprezentativă decât în meciurile susţinute de aceasta în deplasare. Abia are loc Radu Niculescu...

✦ Multiplul campion naţional şi medaliat la C.M. şi C.E. de navomodelism - Marius Chescu va face sâmbătă, 12 noiembrie un nou "salt" în viaţă, de astă dată în faţa Ofiţerului de stare civilă din Cisnădie când, alături de el va spune DA şi viitoarea lui soţie profesoara Mihaela Dobrilă. Colegii de echipă de la Voinţa Sibiu îi urează, casă de piatră. Hop şi noi!

✦ "N-am adresat nici-o jignire arbitrului Danciu la meciul cu Gloria (...) Cel care a provocat toată tensiunea a primit doar două etape, în vreme ce eu am luat 12 etape (...) Consider că au cântărit greu influenţele Gloriei Bistriţa, ale preşedintelui Jean Pădureanu, care reuşeşte de foarte mulţi ani să domine piaţa neagră în fotbalul nostru, cu tot felul de meciuri trucate (...) În continuare Pădureanu are putere, influenţă şi poate decide absolut ce şi cum vrea el". În sfârşit, a ajuns şi Hizo la ce-am spus eu încă de acum vreo doi ani, dar n-ai ce-i face: cine are dolari şi neamuri (inclusiv la Sibiu!) e tare în ziua de azi...

✦ Culmea culmilor: Anghel Iordănescu l-a inclus pe tembelul de Vlădoiu, din nou, în lotul reprezentativ pentru meciul cu Slovacia.Generalul s-a prostit!

✦ În seria I a diviziei A, partida FC Rm. Vâlcea - Bucovina Suceava nu s-a disputat, moldovenii neprezentându-se în urma unor dispute interne pe teme de bani (bineînţeles). Ca la noi la nimeni...

✦ La Geneva a avut loc tragerea la sorţi pentru optimile de finală ale Cupei UEFA. Partidele tur vor avea loc la noiembrie, iar cele retur la 6 decembrie. Iată-le:

Bayer Leverkusen - GKS Katowice
La Coruna - Borussia Dortmund
Trabsonzpor - Lazio Roma
Juventus Torino - Admira Wacker
FC Nantes - FC Sion
Eintracht Frankfurt - Napoli
Odense BK - Real Madrid
Athletic Bilbao - Parma

Bineînţeles că echipele noastre rămân acasă, pe cuptor.

✦ Pentru sferturile de finală, în Cupa Cupelor s-au calificat: Arsenal Londra Feyernoord Rotterdam, Sampdoria Genova, Real Zaragoza, FC Porto, Auxerre, Chelsea şi F.C. Bruges. Meciurile vor avea loc în primăvara lui '95. (n.i.d.)

O etapă cu partide de calitate

urmare din pag. 1

fără speranţe pentru portarul tălmăcean. ● Record - "U" Hidrosembraz 1-1 (1-0) Întrecere sensibil echilibrată şi de certă calitate tehnică la Mediaş, între două echipe talentate şi ambiţioase, care - deşi adepte fidele ale jocului ofensiv - n-au reuşit să se detaşeze în învingătoare. Au punctat: D. Cucerzan (min. 30) pentru gazde respectiv D. Orlandea (min. 70) ● Construcţii - Textila 4-1 (3-1). Victorie categorică şi fără dubii a constructorilor sibieni, care - superiori pe toate planurile - s-au detaşat cu uşurinţă, graţie reuşitelor acţiuni concretizate de G.Crăciun în minutele 22, 40, 44 şi 57. Golul de onoare al medieşenilor a fost marcat de I. Feşteu în min. 45. ● Cedonia - Textila C. 2-2 (1-0). Unsprezecele pielarilor de lângă Cibin deschide scorul în min. 30, în urma golului realizat de P. Apostu. Imediat după pauză cisnădienii (în vizibil progres) restabilesc egalitatea datorită autogolului lui D. Ivan şi punctează din nou, în min. 66, prin C. Voinea. Peste 4 minute A. Constantin fixează scorul final, transformând, cu precizie şi siguranţă, un penalti. ● Unirea - Carboment 4-0 (1-0). Întâlnire echilibrată în prima parte când ocnerii au înscris o singură dată, în min. 20, prin V. Sinu. Pe fondul căderii fizice a formaţiei din Copşa Mică, gazdele domină cu autoritate şi mai punctează de trei ori în repriza secundă în minutele 59, 69 şi 85, toate golurile purtând semnătura jucătorului S. Dima. ● CFR Retezat - Carpaţi 2-0 (0-0). Partidă agreabilă, spectaculoasă, disputată în limitele celei mai depline sportivităţi, încheiată cu victoria meritată a sibienilor, care dovedindu-se mai lucizi în fazele definalizare, au punctat decisiv prin S. Căpăţână (min. 56 din lovitură liberă de la 20 m, transformată impecabil) şi A. Dima (min. 75). ● Geromed - Vitrometan 3-0.

Clasamente Divizia A

Seria I

Callatis - Gloria Buzău 3-2; Cetatea - Poiana 6-0; Dacia Piteşti - Selena 0-1; FC Rm. Vâlcea - Bucovina (nu s-a disputat) 3-0; Constant - Rocar 4-0; Faur Steaua 1-0; Flacăra - Acord 2-0; Portul - Dacia Brăila 1-0; Metalul - Poli Iaşi 2-0;

1	Selean Bacău	12	9	2	1	29-8	29
2	Bucovina Suceava	12	8	1	3	18-13	25
3	Dacia Brăila	12	7	1	4	26-8	22
4	Poli Iaşi	12	6	3	3	18-13	21
5	Metalul Plopeni	12	7	0	5	17-16	21
6	Cetatea Tg. Neamţ	12	6	4	4	25-19	20
7	Constant Galaţi	12	6	1	5	18-16	19
8	Dacia Piteşti	12	5	2	5	26-17	17
9	Faur Bucureşti	12	5	2	5	18-13	17
10	Steaua Mizil	12	5	1	6	19-16	16
11	FC Rm Vâlcea	12	5	1	6	17-17	16
12	Poiana Câmpina	12	5	1	6	17-22	16
13	Portul Constanţa	12	5	0	7	21-21	15
14	Rocar Bucureşti	12	5	0	7	12-26	15
15	Acord Focşani	12	4	1	7	17-28	13
16	Flacăra Moreni	12	3	3	6	13-19	12
17	Gloria Buzău	12	4	0	8	12-20	12
18	Callatis Mangalia	12	2	1	9	11-42	7

Etapa viitoare (12.XI): Rocar - Steaua, Bucovina-Constant; Poiana - FC Rm. Vâlcea; Gloria - Dacia Piteşti, Selena-Cetatea; Portul - Faur, Dacia Brăila - Metalul, Poli - Flacăra, Acord - Callatis.

Seria a II-a

Unirea Dej - CFR Timiş 2-0;CFR Cluj - Jiul Petroşani 4-2; Phoenix - Gloria 1-0; Armătura - ICIM 2-0; FC Bihor - Tractorul 1-2 (!) CSM Reşiţa - ASA 0-0; Poli Timiş. - Corvinul 3-0; Jiul Craiova - Gaz metan 2-0; Metrom - Unirea A. Iulia 1-0.

1	Politehnica Timişoara	12	10	1	1	32-9	31
2	Tractorul Braşov	12	7	3	2	20-8	24
3	Metrom Braşov	12	7	0	5	17-10	21
4	Corvinul Hunedoara	12	6	2	4	31-15	20
5	CFR Timişoara	12	5	1	3	15-11	19
6	Gloria Reşiţa	12	6	4	5	14-16	19
7	ASA Tg. Mureş	12	5	4	3	13-15	19
8	Jiul Petroşani	12	6	0	6	19-21	18
9	Jiul Craiova	12	5	2	5	17-13	17
10	FC Bihor Oradea	12	5	1	6	17-15	16
11	ICIM Braşov	12	5	1	6	10-9	16
12	GAZ METAN MEDIAŞ	12	4	3	5	14-11	15
13	Unirea A. Iulia	12	4	3	5	7-11	15
14	Unirea Dej	12	4	1	7	14-19	13
15	CFR Cluj	12	3	3	6	12-22	12
16	Phoenix Baia Mare	12	3	3	6	5-19	12
17	CSM Reşiţa	12	2	5	5	5-15	11
18	Armătura Zalău	12	1	3	8	9-32	6

Etapa viitoare (12XI): Jiul Petroşani - Gloria, Unirea - A.I. - CFR Cluj, Gaz metan - Metrom, CFR Timiş - Poli Timiş., Corvinul - Jiul Craiova, CSM Reşiţa - Phoenix, ASA - Armătura ICIM -FC Bihor, Tractorul - Unirea Dej.

SIBIU

TRIBUNA sporturilor

SUPLIMENT SĂPTĂMÂNAL DE INFORMARE SPORTIVĂ AL COTIDIANULUI INDEPENDENT "TRIBUNA"

Anul IV, nr. 240 | 14.11. - 20.11.1994 | 4 pagini, 100 lei

MIERCURI, LA SIBIU

MARELE DERBY AL TURULUI

F.C. INTER SIBIU - STEAUA BUCUREŞTI

Doar 48 de ore ne mai despart de meciul care trezeşte un interes deosebit la Sibiu (şi nu numai) şi care, din punctul de vedere al interiştilor, reprezintă derby-ul turului campionatului.

Profesorul Halagian şi-a supus elevii unor antrenamente intense, la ele participând şi Cătălin Popa, refăcut după o accidentare mai veche. Va lipsi Cristi Sava, eliminat la Baia Mare, dar va reintra Cr. Lazăr.

Conştienţi de dificultatea întâlnirii cu campioana ţării, Halagian şi secunzii săi Petre Purima şi Spiridon Niculescu le pregătesc steliştilor câteva surprize. Cu moralul fortificat după victoria de la Baia Mare,

continuare în pagina 4

Mircea BIŢU

DE AICI SE REIA CAMPIONATUL

CLASAMENT

1.	Steaua	11	6	4	1	21-7	22 (+4)
2.	F.C. Naţional	11	7	1	3	25-14	22 (+7)
3.	Rapid	11	7	1	3	18-10	22 (+7)
4.	**F.C. INTER SIBIU**	**11**	**6**	**1**	**4**	**21-17**	**19 (+4)**
5.	F.C. Argeş	11	6	1	4	14-16	19 (+1)
6.	Univ. Craiova	11	5	3	3	17-11	18 (0)
7.	Ceahlăul	11	5	3	3	19-16	18 (0)
8.	Dinamo	11	5	2	4	21-16	17 (-1)
9.	Gloria	11	5	2	4	19-18	17 (-1)
10.	Petrolul	11	5	1	5	18-17	16 (+1)
11.	"U" Cluj	11	4	2	5	12-14	14 (-4)
12.	F.C. Farul	11	4	2	5	13-17	14 (-1)
13.	Oţelul	11	3	3	5	16-21	12 (-3)
14.	Electroputere	11	3	2	6	10-15	11 (-4)
15.	F.C. Maramureş	11	2	4	5	11-15	10 (-8)
16.	Sportul Studenţesc	11	2	3	6	5-14	9 (-6)
17.	F.C. Braşov	11	2	3	6	6-17	9 (-9)
18.	U.T.A.	11	2	2	7	9-20	8 (-7)

Foto: Vasile CÂRDEI

„Pregăteşte-te pentru a doua înfrângere, Ţiţi!" - promite Halagian

În preliminariile CE de fotbal

România - Slovacia 3-2 (1-0)

Totul e bine când se sfârşeşte cu bine

Stadionul Steaua, gazon bun, timp rece, vânt puternic, în rafale, spectatori: 15.000, în prima repriză, când s-a intrat pe bani, 25.000, după pauză, când rupătorii de bilete au plecat la "una mică". ● Au marcat: Gh. Popescu (min. 7), Hagi (min. 47), Prodan (min. 80), respectiv Dubovsky (min. 57) şi Chvila (min. 78). ● România: Stelea - Petrescu, Belodedici, Prodan, Munteanu-Lupescu, Popescu, Hagi, Dumitrescu - Lăcătuş (min. 76, D. Timofte), Răducioiu (min. 85, Vlădoiu). ● Slovacia: Molnar - Stupala, Glonek, Chvila, Kinder - Tittel, Kristofik, Tomasek, Moravcik-Dubovsky, Penksa (min. 46, Timko). ● A arbitrat Vadim Juk (Belarus). ● Cartonaşe galbene: Moravcik şi Chvila.

● Iordănescu m-a indispus din primul moment începând meciul cu Lăcătuş. ● Ai noştri au jucat în galben complet, acel echipament insipid. De ce-or fi ales din frumosul nostru tricolor tocmai porţiunea cu...gaură? Slovacii erau îmbrăcaţi în albastru.

GICĂ POPESCU, NUMBER ONE!

● Slovacilor li s-a cântat imnul fostei Cehoslovacii. O fi fost o greşeală sau cele două noi republici au acelaşi imn? ● Ai noştri au atacât de la stânga la dreapta (şi nu invers, cum a văzut comentatorul Cosmin Băleanu, altfel corect şi ponderat în aprecieri) ● Cei care trag primii la poartă sunt slovacii, prin Kristofik (min. 2). ● În min. 7, Gheorghe Popescu a luat o acţiune pe cont propriu, pătrunzând în stil englezesc - frontal şi în forţă - spre poarta adversă, a combinat scurt cu Răducioiu, apoi cu Ilie Dumitrescu şi, de la 10-11 metri, a şutat puternic şi plasat, în stânga lui Molnar. Fază frumoasă, gol asemenea ● Slovacii nu par descumpăniţi şi, deşi joacă cu vântul în piept, nu se lasă dominaţi. În min. 29, Tittel ajunge în poziţie

continuare în pagina 4

(n.i.d.)

Clasamentul grupei 1

1. România	**3**	**2**	**1**	**0**	**6-2**	**7**
2. Israel	2	1	1	0	4-3	4
3. Polonia	2	1	0	1	2-2	3
4. Franţa	2	0	2	0	0-0	2
5. Slovacia	3	0	2	1	4-5	2
6. Azerbaidjan	2	0	0	2	0-4	0

Baschet, Divizia A

În pofida unor scurtcircuite de ordin material, sibienii obţin o nouă şi preţioasă victorie, în deplasare

"U" Fimaro Cluj Napoca - C.S.U. Forest Sibiu 64-70 (29-34)

Un meci al ambiţiilor, o încleştare dură pentru obţinerea victoriei, un spectacol baschetbalistic modest, datorat în parte şi mingilor mult prea umflate, precum şi panourilor foarte tari. Miza şi-a pus amprenta pe desfăşurarea partidei, dar, spre meritul lor - elevii antrenorului Mircea Vulc s-au concentrat şi au luptat cu dăruire exemplară pentru obţinerea victoriei, Tordai şi Claudiu Muntean dovedindu-se cei mai eficienţi realizatori ai echipei, ei înscriind 45 din cele 70 de puncte ale echipei.

Victoria din deplasare de la Cluj Napoca confirmă aprecierile noastre anterioare privitoare la saltul valoric pe care echipa, sub conducerea reputatului tehnician Mircea Vulc, l-a cunoscut în ultima perioadă, ea câştigând, nu numai în diversificarea mijloacelor de expresie, dar şi în capacitatea de a aborda partidele cu o nouă şi benefică mentalitate. Păcat că tocmai în acest moment, echipa se confruntă cu probleme materiale grave. Dar asupra acestora vom reveni.

Sibienii au condus pe tot parcursul partidei, avantajul maxim înregistrat de oaspeţi pe tabela de scor fiind de 13 puncte. Cu Tordai (3x3), care se pare că a depăşit pasa neagră prin care a trecut, cu Claudiu Muntean cvasiutil şi cu Alecu foarte bun în faza de apărare, sibienii reuşesc să-şi impună superioritatea, cu 1 minut înaintea finalului

continuare în pagina 4

T. ARON

Ultima oră

✦ Pedeapsa lui Hizo a fost redusă de la 12, la 4 etape suspendare. La noi, toate minunile ţin trei zile... ✦ După Vasile Simionaş, şi Corneliu Costăchescu a plecat de la divizionara A, F.C. LYNX Iaşi; Constantin Bigan a fost demis din funcţia de vicepreşedinte la F.C. Bihor. În prag de iarnă cad capetele... ✦ Biroul F.R. Haltere a hotărât să nu trimită nici un român la C.M. de haltere de la Istanbul. Se zvoneşte că adevăratul motiv este faptul că ai noştri au refuzat controlul antidoping... ✦ Dobrea Toma, delegatul echipei Real (!) Buftea, din Campionatul Sectorului Agricol Ilfov, a intrat pe teren şi l-a strâns de gât pe arbitrul Iulian Udrică, mai-mai să-l sugrume. La noi, orice-i posibil... ✦ La Cluj, Ioan Andone vrea să facă ordine: fiecare kilogram în plus sau minut de întârziere la antrenamente se penalizează cu 10.000 lei. Cui îi

continuare în pagina 4

(n.i.d.)

Fotbal, Divizia A

Victorie mai clară decât o arată scorul

Gaz metan - Metrom Braşov 2-0 (1-0)

Teren bun, timp friguros, spectatori: cca 900
Au marcat: Maier (min. 45), Popescu (min. 70)
Cartonaşe galbene: Beraru - Popescu
Raport de cornere: 13-0
A arbitrat Al. Dobrin (Bucureşti)

Gaz metan: ***Unchiaş - Handrea, Someşan, Botezan, Fl. Şomfălean, Maier - Teleabă, Niia (min. 74, Lazăr), Hîncu (min. 76, Cl. Şomfălean) - Popescu, Pustai.***

Metrom: ***Belean - Voicu, Mocanu, Mircioiu, Gâta - Seitz, Gyorffi, Decu, Bena (min. 85, Rosenblum) - Beraru, Clinci.***

Partidă dominată de la un capăt la celălalt de medieşeni, care puteau obţine o victorie mai categorică. În prima repriză, braşovenii nici n-au contat în atac, dar nici gazdele n-au excelat, angrenându-se într-un joc de uzură, cu rare faze de poartă. De menţionat, totuşi, şutul violent expediat de Niia în min. 33, balonul întâlnind transversala porţii lui Belean şi golul reuşit de Maier (min. 45), care a şutat fără speranţă pentru portarul advers, mingea lovind bara şi ricoşând în plasă.

După pauză, meciul a câştigat în spectaculozitate, ambele formaţii simplificând jocul şi iuţind acţiunile. În min. 60, Popescu este faultat în careu, se dictează lovitură de la 11 metri, execută Pustai, respinge Belean, reia Handrea, dar portarul braşovean apără din nou! În min. 68, Gâta, pe contraatac, are posibilitatea să egaleze, însă se opune inspirat Unchiaş. Peste doar două minute Hîncu execută impecabil o lovitură liberă de pe partea dreaptă şi Popescu înscrie cu capul. La 2-0 partida este ca şi jucată, deşi, în ultimul minut, Clinci a fost pe punctul de a marca, intervenţia de ultim moment a lui Someşan fiind salutară.

Gazdele au demonstrat în acest meci că posedă resurse pentru a obţine rezultate mai bune chiar şi în întâlnirile din deplasare.

Liviu BĂNESCU

În pagina a III-a
MAPAMOND SPORT

CLASAMENTE DIVIZIA A

Seria I

Rocar - Steaua 2-2; Bucovina - Constant 3-2; Gloria - Dacia Piteşti 1-0; Selena - Cetatea 2-0; Portul - Faur 2-1; Dacia Brăila - Metalul 2-0; FC Lynx - Flacăra 6-1; Acord - Callatis 6-2; Poiana - F.C. Rm. Vâlcea 1-0

1.	Selena Bacău	13	10	2	1	31-8	32
2.	Bucovina Suceava	13	9	1	3	20-14	28
3.	Dacia Brăila	13	8	1	4	28-8	25
4.	FC Lynx Iaşi	13	7	3	3	24-14	24
5.	Metalul Plopeni	13	7	0	6	17-18	21
6.	Cetatea Tg. Neamţ	13	6	2	5	25-21	20
7.	Constant Galaţi	13	6	1	6	19-18	19
8.	Poiana Câmpina	13	6	1	6	20-22	19
9.	Portul Constanţa	13	6	0	7	23-22	18
10.	Dacia Piteşti	13	5	2	6	26-18	17
11.	Faur Bucureşti	13	5	2	6	19-15	17
12	Steaua Mizil	13	5	2	6	21-18	17
13.	FC Rm. Vâlcea	13	5	1	7	17-18	16
14.	Acord Focşani	13	5	1	7	23-30	16
15.	Rocar Bucureşti	13	5	1	7	14-28	16
16.	Gloria Buzău	13	5	0	8	13-20	15
17.	Flacăra Moreni	13	3	3	7	14-25	12
18.	Callatis	13	2	1	10	13-48	7

Etapa viitoare *(16 XI): Rocar-Faur, Callatis-FC Lynx, Cetatea-Gloria, Dacia Piteşti-Acord, FC Rm. Vâlcea-Selena, Constant-Poiana, Steaua-Bucovina, Flacăra-Dacia Brăila, Metalul-Portul.*

Seria a II-a

Jiul Petroşani - Gloria 1-3 (!?); Unirea A. Iulia - CFR Cluj 3-2; Gaz metan - Metrom 2-0; CFR Timişoara - Poli Timişoara 1-1; Corvinul - Jiul Craiova 2-0; CSM Reşiţa - Phoenix 3-0; ASA - Armătura 3-0; ICIM - FC Bihor 2-1; Tractorul -Unirea Dej 1-0.

1.	Politehnica Timişoara	13	10	2	1	33-10	32
2.	Tractorul Braşov	13	8	3	2	21-8	27
3.	Corvinul Hunedoara	13	7	2	4	33-15	23
4.	ASA Tg. Mureş	13	6	4	3	16-15	22
5.	Gloria Reşiţa	13	7	1	5	17-17	22
6.	Metrom Braşov	13	7	0	6	17-12	21
7.	CFR Timişoara	13	5	5	3	16-12	20
8.	ICIM Braşov	13	6	1	6	12-10	19
9.	GAZ METAN Mediaş	13	5	3	5	16-11	18
10.	Unirea Alba Iulia	13	5	3	5	10-13	18
11.	Jiul Petroşani	13	6	0	7	20-24	18
12.	Jiul Craiova	13	5	2	6	17-15	17
13.	FC Bihor Oradea	13	5	1	7	18-17	16
14.	CSM Reşiţa	13	3	5	5	8-15	14
15.	Unirea Dej	13	4	1	8	14-20	13
16.	CFR Cluj	13	3	3	7	14-23	12
17.	Phoenix Baia Mare	13	3	3	7	5-22	12
18.	Armătura Zalău	13	1	3	9	9-35	6

Etapa viitoare *(16.XI): Jiul Petroşani - Phoenix, Unirea Dej - ICIM, Jiul Craiova-CFR Timişoara, Poli Timişoara-Tractorul, Metrom-Corvinul; CFR Cluj-Gaz metan, Gloria-Unirea A. Iulia, FC Bihor-ASA, Armătura-CSM Reşiţa.*

Atleții militari sibieni în anul competițional 1994

Comportare excelentă în concursurile internaționale

În această toamnă blândă, deşi oficial Campionatele Naţionale de atletism în aer liber s-au încheiat, totuşi pe aleile parcului "Sub Arini" i-am găsit la lucru pe atleţii de la A.S. Armata Sibiu. După cum ne-a informat antrenorul, maestrul sportului Ilie Popa, elevii lui continuă să se pregătească intens. În rândurile de faţă vă redăm bilanţul participării atleţilor militari sibieni la competiţiile anului 1994.

În **Concursul internaţional de cros** (Istanbul), unde au luat parte atleţi din 10 ţări, elevii: Florin Andrei, Galion Popa, Iacob Costea şi Francisc Saroşi s-au clasat pe locul 3 pe echipe; în **Campionatul Naţional de cros**, echipa de seniori a obţinut titlul de vicecampioană, la numai 1 punct de campioana ţării, Steaua. După numai 4 zile, aceiaşi sportivi concurând la **Concursul Internaţional** de semimaraton de la Trabzon (Turcia), s-au clasat pe un onorabil loc III. În cadrul pregătirilor pentru **Concursul Internaţional militar** de maraton şi Cursa de 100 km, atleţii militari au fost nevoiţi să renunţe la mai multe întreceri oficiale interne şi internaţionale (exemplu semimaratonul de la Samsun - Turcia şi Campionatul Naţional de 10.000 m.)

Astfel, la cele două mari întreceri amintite mai sus, **Concursul Internaţional Militar de maraton**, desfăşurat la aceeaşi dată cu **Cursa de 100 km**, din echipa României au făcut parte: Aurel Bălăiţă şi Iacob Costea (locul I cu echipa de maraton), iar în proba de patrule (100 km) atleţii sibieni s-au clasat astfel: Francisc Saroşi + Iosif Saroşi (Steaua), pe locul II, Florin Andrei + Galion Popa, locul III, Mirel Bârcu + Viorel Burtea, locul VII. De menţionat că la această întrecere au luat parte 15 patrule din 12 ţări.

În **Campionatul Naţional de maraton** (Bucureşti), echipa militară sibiană s-a clasat pe locul VI. În competiţiile militare interne atleţii de la A.S. Armata Sibiu au reuşit următoarele rezultate: Campionatul Trupelor de uscat - locul I la semimaraton şi locul I la cros (12 km) pe echipe; **Campionatul Naţional Militar de cros** a fost câştigat de echipa trupelor de uscat, formată din: Aurel Bălăiţă, Galion Popa, Iacob Costea, Florin Andrei şi Petre Lăzărescu, de la A.S.A. Oradea. Echipa Institutului Militar "Nicolae Bălcescu" a obţinut locul I la **Campionatul militar de cros** rezervat institutelor militare (Francisc Saroşi, Daniel Marcu, Antonio Păun, Laurenţiu Sarandi, Adrian Văduva şi Ştefan Zoican), iar pe locul II s-a clasat Institutul Militar "Ion Vodă" avându-l pe Mirel Bârcu, căpitan de echipă.

În acest an, atleţii militari sibieni vor mai participa şi la cea de-a V-a ediţie a tradiţionalei întreceri de cros "Cupa 15 Noiembrie" de la Braşov. Aşa după cum a ţinut să ne spună antrenorul Ilie Popa şi preşedintele secţiei, căpitan Robert Stănciulescu, atleţii militari sibieni se pregătesc intens pentru sezonul atletic viitor, care va debuta cu participarea la Crosul Internaţional de la Istanbul.

Ilie IONESCU

În imagine: Atleţii de la A.S. Armata Sibiu. De la stânga la dreapta: Galion Popa, Aurel Bălăiţă, antrenorul Ilie Popa, Florin Andrei şi Iacob Costea. **Foto: Vasile CÂRDEI**

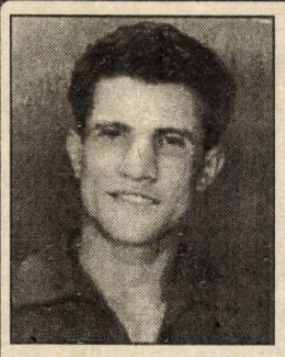

Un fost campion - NICOLAE BÂRSAN - ne întreabă:

Ce se întâmplă cu boxul sibian?

Ne-a vizitat la redacţie dl. Nicolae Bârsan, fost elev al antrenorului emerit Victor Alexandru, campion naţional de box la categoria "pană" în anul 1954 şi finalist în 1955, în prezent pensionar.

- De ce nu încercaţi să aflaţi ce se întâmplă cu boxul sibian? De ce au dispărut secţiile de box care activau în Sibiu ca: Independenţa, Voinţa, Balanţa, C.S.Ş. Şoimii, I.P.A.? Acum îşi mai trăieşte viaţa doar secţia de la C.S.M. Sibiu (antrenor principal Nicolae Negrea şi secund Emil Bihoreanu).

- Am avea şi noi de pus nişte întrebări. De pildă: aveţi cunoştinţă de ce la ultimele confruntări oficiale de campionat, Sibiul nu a prezentat sportivi?

- Acest lucru m-a indignat foarte mult şi pe mine. De aceea am venit la dumneavoastră. Atât cei de la C.S.M. Sibiu, dar şi cei de la Independenţa s-au plâns că nu sunt fonduri şi de aceea juniorii de la C.S.M. au lipsit.

- Dle Bârsan, ce credeţi că ar trebui făcut pentru revitalizarea boxului sibian?

- Eu cred că ar trebui să se gândească cineva să ajute şi acest sport cu tradiţie la Sibiu. Poate îşi mai aduc aminte iubitorii acestui sport când, cu ani în urmă, pe "Luceafărul", în curtea Colegiului "Gheorghe Lazăr" sau pe stadioane, spectatorii îi urmăreau în număr foarte mare pe aşii boxului românesc. Atunci veneau la Sibiu cele mai puternice echipe din ţară: Dinamo, Steaua, Galaţiul, Reşiţa sau Craiova. Şi tot atunci aveam la Sibiu pe fraţii Negrea, Aurel Urdea, Iosif Ziegler, Dezideriu Schneider, Samoilă Crăciun, Vasile Stoica, pugilişti care au devenit campioni.

- Deci şi boxul sibian are nevoie acută de sponsori?

- Desigur, nu numai fotbalul poate aduce spectatori pe stadioane. Aş vrea să întreb: nu poate nimeni să caute prin licee, şcoli profesionale din Sibiu, tineri cu dragoste de a practica acest sport al curajului şi măiestriei? Am constatat că s-au înmulţit foarte mult secţiile de karate. Cred că C.S.Ş. Şoimii, prin profesorii de specialitate, ar trebui să se preocupe pentru depistarea şi formarea de noi boxeri care să reprezinte Sibiul în confruntările pe plan naţional şi internaţional.

A consemnat Ilie IONESCU

Gimnastica sibiană revine în topul competițiilor internaționale

După ce în luna mai a.c. **Claudia Presecan** cucerea două medalii de aur la Campionatele Europene de Junioare, în această toamnă, la Campionatele Balcanice desfăşurate în oraşul Bollu din Turcia, eleva de la C.S.Ş. Sibiu, cu dublă legitimare la Steaua, cucerea 5 titluri şi medalii de aur la individual compus, sărituri, paralele, sol şi cu echipa.

Recent, la Arad, la Campionatul maeştrilor, concurs ce s-a constituit într-o ultimă selecţie pentru Campionatul Mondial pe echipe, ce va avea loc între 15-20 noiembrie 1994, în oraşul Dortmund din Germania, Claudia obţine 4 medalii de aur la individual compus, sărituri, paralele, sol şi argint la bârnă (categoria "speranţe"), bilanţ care îi atrage selecţia în echipa României.

La băieţi, un fapt inedit: 3 sibieni ce provin din pepiniera secţiei de gimnastică a C.S.Ş. Sibiu s-au clasat în primii 6, şi anume: Dan Burincă (loc II), Marius Gherman (loc III), Adrian Sandu (loc IV), performanţe ce le asigură selecţia în echipa României care ne va reprezenta la C.M. amintite mai sus.

În perioada 23-26 XI vor avea loc la Palatul Sporturilor din Capitală, Campionatele Naţionale individuale la gimnastică feminină. La acest eveniment vor participa Nadia Comăneci (care se va reîntoarce în ţară după 5 ani), precum şi alte glorii ale gimnasticii româneşti. Acest eveniment va fi mediatizat pe plan internaţional de numeroşii ziarişti care vor fi prezenţi. Va participa şi o echipă din SUA.

Ilie IONESCU

Fair-play

În chiar anul înfiinţării Comitetului Olimpic Român (1914) un număr de membri sunt delegaţi să participe la Paris la congresul Comitetului Internaţional Olimpic ce urma să pună la punct în amănunt organizarea jocurilor din 1916 de la Berlin.

S-a hotărât ca începând cu această ediţie întrecerile olimpice să se desfăşoare în prezenţa drapelului olimpic, alb, cu cele 5 cercuri împletite : albastru, galben, negru, verde, roşu simbolizând cele 5 continente unite prin sport şi spirit olimpic. Dar în locul unei competiţii paşnice la care să concureze loial tineri din întreaga lume, continentele planetei au fost angrenate într-o confruntare fără precedent: primul război mondial. Astfel că după desfăşurarea a numai 4 olimpiade moderne, seria e întreruptă dramatic de o primă ediţie mondială de război.

Dacă în antichitate s-a reuşit ca pe parcursul jocurilor să se impună un armistiţiu olimpic tuturor oraşelor greceşti, prin depunerea armelor, acum, în întreaga lume s-a apelat la arme, s-au sistat jocurile şi s-a declanşat războiul. Dar imediat după semnarea armistiţiului, Pierre de Coubertin a convocat la Lausanne un congres ce va aproba candidatura mult încercatului oraş belgian Anvers pentru olimpiada din 1920, la care a fost invitată să participe şi România. Dar într-o epocă în care prima grijă era desigur reconstrucţia postbelică, participarea lotului român a rămas în faza de deziderat din cauza haosului organizatoric în sport, a ignoranţei şi opticii refractare olimpismului, dar mai ales din insuficienţă de fonduri şi lipsă de interes din partea guvernanţilor.

România va participa pentru prima oară la Jocurile Olimpice, la ediţia de vară din 1924 de la Paris, când se va organiza şi un turneu de rugby, ca urmare a unei iniţiative româneşti. Dar la acest turneu nu au participat decât 3 echipe: SUA, Franţa şi România clasate în această ordine. Din acest motiv, în ciuda înfrângerilor suferite, echipa română obţine, la prima ei prezenţă în arena olimpică, medalia de bronz. Poleită cu mai puţină glorie, aceasta medalie are mai mult o importanţă simbolică. Pentru că, mai ales atunci, important era nu atât să învingi cât să participi. Cu eforturi disperate, fără nici un sprijin oficial, sportivii români apelează la propriile resurse, pun ban lângă ban şi pornesc la drum în indiferenţa publică generală. Iată cum povesteşte deplasarea, în "Informaţia Bucureştiului" din 3 noiembrie 1956, unul dintre ei:

"Eram o mână de elevi şi studenţi, pripăşiţi prin câteva cluburi bucureştene de rugby, îndrăgostiţi de acest joc şi deci gata de sacrificii. Cheltuielile de deplasare ca şi costul echipamentului le-am suportat în cea mai mare parte noi înşine. Călătoria de patru zile înspre capitala Franţei am făcut-o pe băncile tari ale clasei a III-a, iar începând din Italia, în picioare pe culoar, într-un tren tixit de emigranţi"...

Cum ar povesti azi sportivii deplasările pe toate paralelele şi meridianele globului? Entuziasmul şi eforturile proprii nu mai sunt suficiente, iar compararea performanţelor şi a valorii performerilor de-a lungul timpului nu trebuie să fie reduse la o relaţie matematică, ci trebuie să aibă în vedere atât cadrul social general al epocii cât şi calitatea individual-umană a sportivilor.

Valer NISTOR

REDACŢIA "TRIBUNA SPORTURILOR"
2400 Sibiu, str. G. Coşbuc nr. 38
Telefoane: 412810, 413183. Fax 412026
Procesarea computerizată şi tiparul executate la
S. C. CASA DE PRESA ŞI EDITURĂ TRIBUNA

PROGRAM TV

Luni, 14 noiembrie

13.00 Interferenţe 14.00 Actualităţi 14.10 TVR Iaşi 14.50 TVR Cluj-Napoca 15.25 TVR Timişoara 16.00 Actualităţi 16.10 Avanpremiera TV 16.25 Ne-am interesat pentru dv. 17.00 Emisiune în limba maghiară 18.30 Desene animate 19.00 De luni până luni 19.30 Film serial pentru tineret 20.00 Publicitate 20.45 Film serial "Curbe periculoase" 21.40 Transfocator 22.05 Teatru TV "Monştrii sacri" 23.45 Actualităţi 24.00 Cultura în lume 0.30 Repriza a treia 1.10 Închiderea programului.

Marţi, 15 noiembrie

7.00 TVM * Telematinal 10.00 Actualităţi 10.05 Muzică uşoară românească 10.20 Desene animate 10.50 Limbi străine 11.50 Dimensiuni sociale (II) 12.20 Film serial "Maja Muler" 13.10 1001 Audiţii 14.00 Fotbal: F.C. Naţional - Gloria Bistriţa 15.50 Video-Clipuri 16.00 Actualităţi 16.10 Fii tu însuţi! 17.00 Convieţuiri 18.00 Totul despre muzică 18.30 Desene animate 19.00 Clio 19.30 Film serial pentru tineret 20.00 Actualităţi 20.40 Publicitate 20.45 Reflector 21.15 Telecinemateca * "Micuţa Vera" 23.30 Video-Art Top 23.55 Actualităţi 0.15 Gong 0.45 Anotimpurile 1.10 Închiderea programului.

Miercuri, 16 noiembrie

7.00 TVM * Telematinal 10.00 Actualităţi 10.05 Muzică uşoară românească 10.20 Desene animate 10.50 Videolexicon 11.50 Atotştiutorii 12.20 Film serial * Mala Mujer 13.10 1001 Audiţii 14.00 Actualităţi 14.10 TVR Iaşi 15.05 TVR Cluj-Napoca 16.00 Actualităţi 16.10 Magazin sportiv 17.00 Studioul muzicii uşoare 17.15 Alfa şi Omega 18.00 De la lume adunate 18.30 Desene animate 19.00 Timpul Europei 19.30 Film serial pentru tineret 20.00 Actualităţi 20.40 Publicitate 20.45 Film serial * Dr. Quinn 21.45 Noi frontiere 22.25 Sfinx 22.55 Confluenţe 23.25 Actualităţi 23.45 Întâlnirea de la miezul nopţii 0.25 Jazz-Fan 1.00 Închiderea programului.

Joi, 17 noiembrie

7.00 TVM * Telematinal 10.00 Actualităţi 10.05 Muzică uşoară românească 10.20 Desene animate 10.50 Limbi străine 11.50 Succesul la genul feminin 12.20 Film serial * "Mala Mujer" 13.10 1001 Audiţii 14.00 Actualităţi 14.10 TVR Iaşi 15.05 TVR Cluj-Napoca 16.00 Actualităţi 16.10 Divertisment internaţional 16.40 Sub semnul întrebării 17.40 Milenium 18.25 Desene animate 18.50 Tragerea multiplă EXPRES şi obişnuită LOTO 19.00 Medicina pentru toţi 19.30 Film serial pentru tineret 20.00 Actualităţi 20.40 Publicitate 20.45 Film serial * "Om bogat, om sărac" 21.40 Studioul economic 22.20 153.014 Km 22.35 Interpreţi ai cântecului popular 22.50 Simpozion 23.35 Actualităţi 23.55 Film serial * "Forsyte Saga" 0.45 Închiderea programului.

Vineri, 18 noiembrie

7.00 TVM * Telematinal 10.00 Actualităţi 10.05 Muzică uşoară românească 10.20 Desene animate 10.50 Curcubeu 11.50 MTV 12.20 Film serial Mala Mujer 13.10 1001 Audiţii 14.00 Actualităţi 14.10 TVR Iaşi 14.55 TVR Cluj-Napoca 15.45 Tradiţii 16.15 Actualităţi 16.25 Din lumea afacerilor 16.45 Lege şi fărădelege 17.00 Emisiune în limba germană 18.00 Pro Patria 19.00 Film serial * "Casa Eliott" 20.00 Actualităţi 20.40 Publicitate 20.45 Tezaur folcloric 21.25 Film artistic * "Fălci" (SUA, 1975) 23.30 Viaţa parlamentară 24.00 Actualităţi 0.20 MTV 0.50 Cinematograful de noapte 2.20 Închiderea programului.

Sâmbătă, 19 noiembrie

7.00 Bună dimineaţa...de la Iaşi! 8.00 Bună dimineaţa...de la Cluj-Napoca! 9.00 Şapte note fermecate 10.00 Film serial pentru copii 10.30 Pas cu pas 11.30 Vârstele peliculei 12.30 Cronografii 12.50 Povestea vorbei 13.10 1001 Audiţii 14.00 Actualităţi 14.10 ORA 25 - TRANZIT TV * Desene animate * Ei şi filmul * Serial documentar * Reportaje * Teatru scurt * Campionatele mondiale de gimnastică * Seriale artistice * Mapamond * Muzică * Divertisment 19.15 Teleenciclopedia 20.00 Actualităţi 20.40 Publicitate 20.45 Film serial * "Mancuso de la FBI" 21.40 Şpritul de la ora 10 (II) 22.25 Publicitate 22.30 Săptămâna sportivă 23.00 MTV 23.25 Actualităţi 23.45 Film serial * "Maddie şi David" 0.40 LIVE DANCE RIO SHOW: Dr. Alban 2.00 Închiderea programului.

Duminică, 20 noiembrie

8.00 Bună dimineaţa 9.00 Abracadabra! 10.00 Film serial pentru copii 10.30 Lumină din lumină 11.30 Viaţa satului 13.00 Pe plaiuri natale 13.30 Atlas 14.00 Actualităţi 14.10 Poşta TV 14.20 Desene animate 14.30 Film serial * "Treptat - treptat" 15.00 Campionatele mondiale de gimnastică 17.50 Serial SF * "Star Trek - Generaţia următoare" 18.45 A doua Românie 19.15 Robingo 19.55 Publicitate 20.00 Actualităţi 20.35 Publicitate 20.40 Film artistic * "Ghidul bărbatului însurat" (SUA, 1967) 22.10 Tragerea loto special 6/49 şi concurs pronosport 22.20 Duminica sportivă 22.35 Maeştrii teatrului românesc 23.35 Arhitectura şi puterea 0.05 Actualităţi

MAPAMOND ✦ SPORT ✦ MAPAMOND

Doi fraţi aproape...gemeni

Michael s-a născut la 15 iunie 1964, la Copenhaga, are 1,83 m, 75 kg. Brian a văzut lumina zilei la 22 februarie 1969, la Viena şi are 1,86 m, 72 kg. Cu toate că s-au născut în ţări diferite, cei doi sunt danezi şi fraţi, ambii devenind foarte cunoscuţi în lumea fotbalului european, deşi cu destine oarecum diferite.

Căci, cine n-a auzit de fraţii Laudrup?

Şi nu numai de ei, pentru că şi tatăl lor, Finn, a avut o carieră prodigioasă, de 20 de ori component al reprezentativei daneze, component al echipelor KB Copenhaga, Bröndby şi Vienna Sportklub (în perioada când a jucat acolo "concepându-l" pe Brian).

Michael a început să joace fotbal la Bröndby, la 14 ani transferându-se la KB Copenhaga, unde tatăl său era unul dintre oamenii de bază. Acolo a rămas trei ani şi jumătate, după care a revenit la Bröndby. Tatăl lui abandonase fotbalul, dar lumea nu-l uitase şi pentru toţi, Michael nu era decât "fiul lui Finn". Asta l-a ambiţionat şi l-a determinat să se pregătească fără menajamente pentru a deveni el însuşi. "Eram privit şi comparat mereu cu tata, lucru care mă timora. Noroc că am plecat în Italia şi acolo nu mă compara nimeni cu nimeni".

Solicitat în 1983 de clubul englez Liverpool, Michael a preferat să meargă în Italia, la Juventus. După o vreme, negăsindu-şi locul în echipă, a fost împrumutat lui Lazio Roma, unde a stat până în 1985, când a revenit la Juve, jucând alături de celebrul Michel Platini.

"Cu tizul meu francez m-am înţeles bine şi pe teren şi în afara lui. Era un jucător şi un om deosebit. Dar au urmat ghinioanele..." După Campionatul Mondial din 1986 (la care reprezentativa Danemarcei a impresionat prin jocul ei spectaculos, învingând cu 1-0 Scoţia, cu 2-0 Germania şi cu 6-1 Uruguayul, în grupă) Michael a făcut o pubalgie care l-a chinuit tot sezonul. "Jucam un meci, stăteam trei săptămâni, iarăşi mai jucam o partidă, iarăşi aveam dureri şi trebuia să fac tratament. Am crezut că-mi pierd minţile fiindcă unii şopteau că nu voi mai fi bun de fotbal niciodată. M-a încurajat Platini: N-ai decât 22 de ani şi vorbeşti ca unul de 32. Oricum, în Italia nu mai rezistam presiunii psihice, aşa că, în 1989, am semnat pentru CF Barcelona."

Şi, într-adevăr, sub bagheta lui Johan Cruyff, un alt fost mare fotbalist, cariera lu Michael a fost relansată...

Brian, mai mic cu aproape 5 ani decât fratele său, a avut avantajul că a învăţat din eşecurile acestuia:

"Nu-i nici o plăcere să fii mereu comparat cu cineva. Dacă pe Michael lumea îl compara doar cu tata, pe mine mă comparau cu amândoi! Asta a fost un dezavantaj, dar, pe de altă parte, Michael m-a dirijat la începutul carierei mele. Pe când jucam la Bröndby, mi s-au făcut oferte în Spania, Germania, Italia... Unde să mă duc? Michael m-a sfătuit să fug de Italia ca dracul de tămâie pentru că acolo un fotbalist tânăr riscă să-şi rateze cariera, aşa cum era să păţească el. El mi-a spus să aleg Germania şi am semnat contract cu Bayer Uerdingen, un club mai puţin pretenţios. "Asta se întâmpla în vara anului 1989. Avea 20 de ani şi, deja, 11 prezenţe în reprezentativa daneză. După un an, a fost transferat la Bayern Munchen, unde a rămas până în vara lui '92, an în care, împreună cu Effenberg, a plecat în Italia, la Fiorentina. Era, în sfârşit călit pentru durul il calcio...

După meciul cu reprezentativa Jugoslaviei, pierdut de danezi în noiembrie 1990, ratând calificarea la turneul final al CM din Italia, cei doi fraţi au anunţat că nu vor mai juca niciodată în echipa naţională. "Am jucat 8 ani, timp în care am adunat 64 de selecţii - declara Michael - şi am înscris 27 de goluri. Mi-am făcut datoria faţă de ţară."

"Nu mă înţeleg deloc cu antrenorul Richard Möller Nielsen. Avem prea multe puncte de vedere diferite," zicea Brian. Dar, în vreme ce Michael s-a ţinut de cuvânt, Brian a jucat în reprezentativă la turneul final al Campionatului European din 1992 şi nu degeaba, echipa Danemarcei cucerind titlul şi componenţii ei o groază de dolari...

Doi fraţi, două cariere de excepţie în fotbalul internaţional.

O fantomă aleargă prin lume - Leroy Burell

Sprinterul american de culoare Leroy Burell s-a născut în anul 1967, are 1,83 m, 82 kg şi face parte din Santa Monica TC. Până în vara acestui an n-a fost considerat decât ca un partener de întrecere al lui Carl Lewis - e-adevărat, cel mai puternic, dar atât - în ciuda recordului său reuşit în 1991 pe distanţa clasică de 100 m plat.

Ei bine, Leroy a demonstrat tuturor că resursele sale sunt departe de a fi epuizate. Cariera lui de până acum s-a desfăşurat în umbra lui Lewis, cu care este coleg şi prieten la "Santa Monica Track Club" din SUA. În vreme ce "King Carl" cucerea titluri mondiale şi olimpice, Leroy ocupa doar un loc 2 la CM din 1991 şi un loc 5 la JO din 1992... E-adevărat că în 1991 a stabilit un nou record mondial, dar acesta a fost privit ca un...accident, mai ales că, imediat, Lewis l-a îmbunătăţit... Dar, în iulie, la Marele Premiu desfăşurat în Elveţia, la Lausanne, Burell a devenit noul recordmen al lumii pe 100 m.

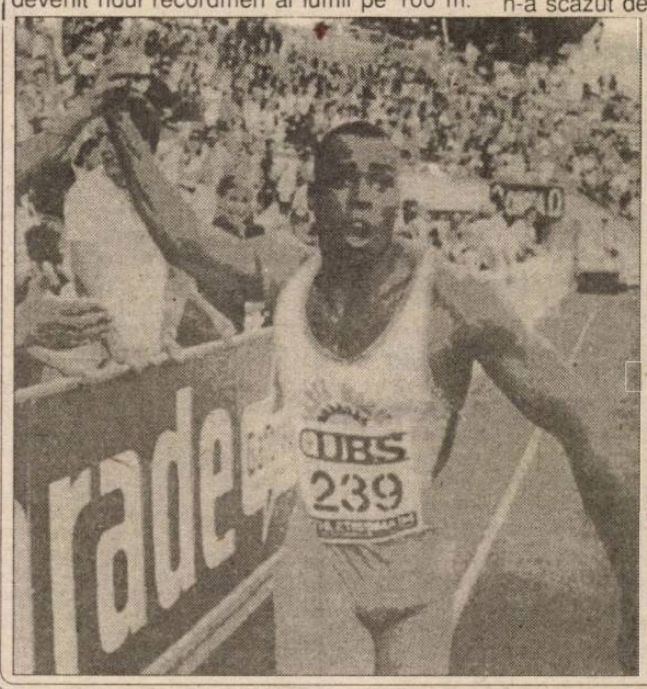

Iată cronologia recordului mondial pe această distanţă, de la Jim Hines, primul care a reuşit să alerge 100 m în mai puţin de 10 secunde:

-1968 Hines (SUA) 9,9 sec.
-1968 Greene (SUA) 9,9 sec.
-1968 Smith (SUA) 9,9 sec.
-1972 Hart (SUA) 9,9 sec.
-1972 Robinson (SUA) 9,9 sec.
-1974 Williams (SUA) 9,9 sec.
-1975 Leonard (Cuba) 9,9 sec.
-1976 Glance (SUA) 9,9 sec.
-1976 Quarrie (Jam) 9,9 sec.

Cronometraj electric

-1968 Hines (SUA) 9,95 sec.
-1983 Smith (SUA) 9,93 sec.
-1988 Lewis (SUA) 9,92 sec.
-1991 Burell (SUA) 9,90 sec.
-1991 Lewis (SUA) 9,86 sec.
-1994 Burell (SUA) 9,85 sec.

Deci, din 1968 şi până acum, în 26 de ani, recordul mondial pe distanţa de 100 m plat n-a scăzut decât cu o zecime de secundă. Cine va fi cel care va reuşi să mai... ciupească o sutime? Greu de spus.

Pentru amatorii de statistici, iată lista celor 17 atleţi care, în cei 26 de ani au reuşit să alerge 100 metri în mai puţin de 10 secunde:

- Leroy Burell, Carl Lewis, Denis Mitchell, Calvin Smith, Michael Marsh, Jim Hines, Mel Lattany, Jim Montgomery, Andre Cason (toţi din SUA)
- Linford Christie (Marea Britanie)
- Davidson Ezinwa, Alapade Adeniken, Daniel Effiong (toţi trei din Nigeria)
- Ben Johnson (Canada)
- Frankie Frederiks (Namibia)
- Ray Stewart (Jamaica)
- Silvio Leonard (Cuba)

PAGINĂ REALIZATĂ DE N.I.DOBRA

"ÎN CICLISM NU SE FAC CADOURI"

Jean Stablinski este un nume celebru în lumea ciclismului profesionist: 4 victorii de etapă în cele 12 participări la Turul Franţei, un titlu de campion mondial (1962), 4 titluri de campion al Franţei (1960, 1962. 1963, 1964) şi vicecampion în 1961 - iată câteva dintre performanţele sale din tinereţe. Acum, în vârstă de 62 de ani, Jean Stablinski a rămas acelaşi împătimit în ale ciclismului.

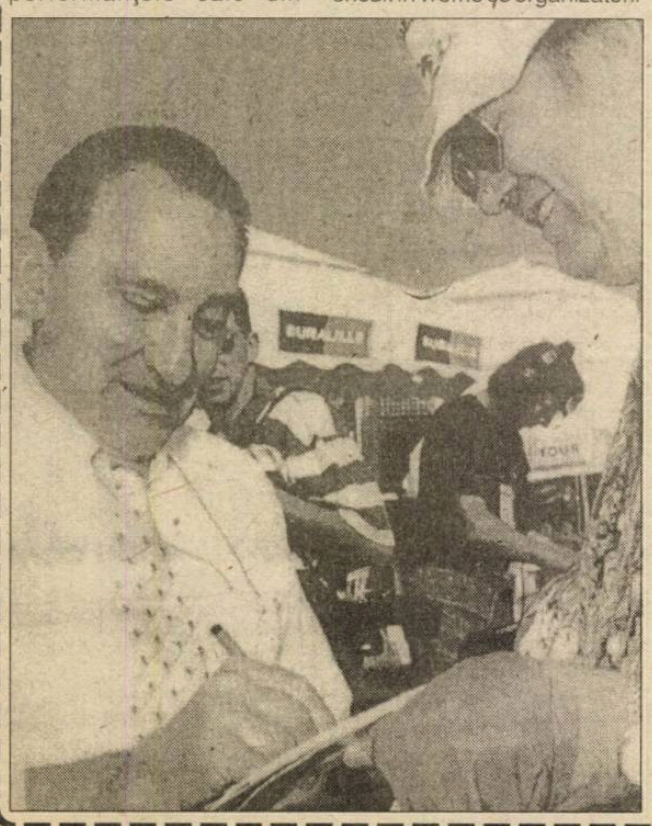

- Aţi urmărit Turul Franţei din acest an, etapă de etapă. Cum vi s-a părut? Ce părere aveţi despre accidentele care s-au produs?

- Adevărul este la îndemâna oricui: în vreme ce organizatorii iau tot mai multe măsuri de siguranţă, concurenţii îşi asumă din ce în ce mai mult riscurile. N-are rost, acum, să găsim vinovaţi. Se adevereşte încă o dată, că ciclismul este o meserie grea şi riscantă. Busculadele, căzăturile fac parte din ciclism şi au existat întotdeauna.

- Pe vremea când eraţi în activitate vi se spunea în tot felul: "răutăciosul, vrăjitorul, pungaşul..." De ce?

- Gazetarii şi spectatorii au imaginaţia foarte fertilă şi nimeni nu-i poate împiedica să te facă în fel şi chip. M-am obişnuit.Pentru a face din ciclism o meserie, trebuie să ai un moral de ucigaş. În această profesie nu se fac cadouri. Eu, cel puţin, n-am făcut şi nici n-am primit de la nimeni nimic.

- Cele mai răsunătoare succese le-aţi obţinut singur...

- Tocmai. N-am aşteptat niciodată nimic de la nimeni, m-am bazat pe puterile mele. Acum aşa ceva se întâmplă mai rar, de obicei echipa ajutându-l pe cel mai bine plasat. Există apoi televiziunea, care urmăreşte cursa şi toată lumea ştie totul. Acum se rulează în pluton, destul de lent, unii spun bancuri, ritmul accelerându-se doar cu 40-50 de kilometri înainte de finiş.

- Vă mai amintiţi de începuturile carierei dv.?

- Cum să nu. La 20 de ani, în Polonia, ţara mea natală, am câştigat etapa a treia în Cursa Păcii. Am intrat singur pe pista stadionului din oraşul Chorzow şi 100.000 de oameni m-au ovaţionat. A fost formidabil.

- Undeva scriaţi că pe vremea dv. vă dădeaţi ultima picătură de energie pentru câte o primă de 10 franci, iar acum nu se omoară nici pentru 10.000...

- Păi, nu-i aşa? I-adevărat că erau alte vremuri, dar realitatea-i aceasta.

- Acum cu ce vă ocupaţi?

- După ce m-am lăsat de curse, şapte ani am fost director sportiv, apoi am ţinut un magazin cu articole sportive... Acum sunt pensionar şi cel mai important moment al fiecărui an îl constituie Turul ciclist al Franţei. Ştiu că aş fi putut face mai multe în viaţă, dar câte am făcut am vrut să le fac temeinic.

În foto: Jean Stablinski este şi în prezent o figură cunoscută în lumea ciclismului francez şi nu puţini sunt cei care-i solicită autografe...

Pentru amatorii de statistici

Rezultatele celor 34 de finale ale Cupei Ligii engleze de fotbal

1961: Aston Villa - Rotherham 0-2 (Webster, Kirkman) şi 3-0 (O'Neill, Burrows, McParland).

1962: Norwich - Rochdale 3-0 (Lythgoe 2, Punton) şi 1-0 (Hill).

1963: Birmingham - Aston Villa 3-1 (Leek 2, Bloomfield - Thomson) şi 0-0.

1964: Leicester - Stoke 1-1 (Gibson - Bebbington) şi 3-2 (Strinfellow, Gibson, Riley - Violett, Kinell).

1965: Chelsea - Leicester 3-2 (Tambling, Venables, McCreadie - Apletton, Goodfellow) şi 0-0.

1966: West Bromwich - West ham 1-2 (Astle - B. Moore, Byrne) şi 4-1 (Kaye, Brown, Clark, Williams - Peters).

1967: Q.P.R. - West Bromwich 3-2 (r. Morgan, Marsh, Lazarus - C. Clark 2).

1968: Leeds - Arsenal 1-0 (Cooper).

1969: Swidon - Arsenal 3-1 (Smart, Rogers 2 - Gould).

1970: Manchester City - West Bromwich 2-1 (Doyle, Pardoe - Astle).

1971: Tottenham - Aston Villa 2-0 (Chivers 2).

1972: Stoke - Chelsea 2-1 (Conroy, Eastham - Osgood).

1973: Tottenham - Norwich 1-0 (Coates).

1974: Wolverhampton - Manchester City 2-1 (Hibbitt, Richards - Bell).

1975: Aston Villa - Norwich 1-0 (Graydon).

1976: Manchester City - Newcastle 2-1 (Barnes, Tueart - Gowling).

1977: Aston Villa - Everton 0-0, 1-1 (Kenyon autogol - Latchford, Lyons).

1978: Nottingham Forest - Liverpool 0-0 şi 1-0 (Robertson - penalty).

1979: Nottingham Forest - Southampton 3-2 (Birtles 2, Woodcock - Peach, Holmes).

1980: Wolverhampton - Nottingham Forest 1-0 (Gray).

1981: Liverpool - West Ham 1-1 (A. Kennedy - Stewart) şi 2-1 (Dalglish, Hansen - Goddard).

1982: Liverpool - Tottenham 3-1 (Welar 2, Rush - Archibald).

1983: Liverpool - Manchester United 2-1 (Kennedy, Whelan - Whiteside).

1984: Liverpool - Everton 0-0 şi 1-0 (Souness).

1985: Norwich - Subderland 1-0 (Chisholm - autogol).

1986: Oxford - Q.P.R. 3-0 (Hebberd, Houghton, Charles).

1987: Arsenal - Liverpool 2-1 (Nicholas 2 - Rush).

1988: Luton - Arsenal 3-2 (B. Stein 2, Wilson - Hayes, Smith).

1989: Nottingham Forest - Luton 3-1 (Clough 2, Webb - Harford).

1990: Nottingham Forest - Oldham 1-0 (Sheridan).

1992: Manchester United - Nottingham Forest 1-0 (McClair).

1993: Arsenal - Sheffield Wednesday 2-1 (Merson, Morrow - Harkes).

1994: Aston Villa - M.U. 3-1 (1-0). Au marcat: Atkinson, Saunders (2) - Hughes

Peluza a III-a

Lacrima

Cu mulţi ani în urmă, pe când Sibiul îşi satisfăcea stagiul de Raion sub comanda Regiunii Stalin, nişte interese mi-au purtat paşii prin oraşul de sub Tâmpa, într-o tentativă de audienţă la un tovarăş din mărimile regionale. Tentativa eşuând, şi neavând tren de întaorcere acasă decât peste câteva ceasuri bune, am intrat, mai de ploaie, mai de plictiseală la cinematograful "7 Noiembrie" unde rula "Dama cu cameli".

În timpul proiecţiei filmului, un bărbat care ocupa scaunul din sptatele meu, mişcat de suferinţele Margaretei, a început să plângă în toată regula. Am întors, fără să vreau, capul şi mi s-a părut cunoscut, neputând, totuşi, să-mi dau seama de unde anume. Abia când s-au aprins luminile în sală mi-am dat seama că sensibilul spectator nu era altul decât temutul boxer losif Demeter, component al echipei Dinamo Stalin, precum şi al lotului naţional, renumit, la vremea aceea, prin duritatea lui în ring.

Aşadar, mi-am zis eu, colţul roşu losif Demeter, colţul albatru Al. Dumas; învingător prin rănirea adversarului, Al. Dumas. Am fost consternat.

Lacrima lui Demeter are o mulţime de semnificaţii şi vă mărturisesc că multă vreme gândurile mele zburau spre întâmplarea respectivă, motiv pentru care am povestit-o multora şi v-o povestesc şi dumneavoastră.

Lacrima lui Demeter m-a apropiat de "Careul magic" mai mult decât orice propagandă făcută vreodată acestui frumos sport care este boxul.

Mihai BRATU

Handbal, Divizia B (m)

Metalul C. Mică - Tehnoutilaj Odorhei 20-14 (9-5)

În cadrul ultimei etape din tur, handbaliştii copşeni, deşi nu au evoluat la potenţialul lor valoric, au terminat învingători. O notă excelentă portarului echipei gazdă, Nistor, care a fost cel mai bun om de pe teren.

Din nou, s-a remarcat galeria echipei locale care, pe tot parcursul meciului şi-a încurajat favorita şi a cântat. Încet, încet, Copşa renaşte. Autorii victoriei: Luca 6, Popa 5, Căpitanu 4, Vălean 2, Kun 1, Costeiu 1, Cunţan 1. Au arbitrat I. Zangor - S. Sticea din Braşov. **(I.I.)**

Institutul Militar "Nicolae Bălcescu" Sibiu -

joc egal: 18 - 18 la Sf. Gheorghe

Joc bun al handbaliştilor de la Institutul Militar "Nicolae Bălcescu" Sibiu, pregătiţi de col. Gheorghe Ionescu, care au condus în marea parte a timpului şi la 4 goluri diferenţă. Studenţii militari sibieni au avut de înfruntat şi arbitrajul părtinitor care a fragmentat jocul, iar antrenorul echipei gazdă -Donca - a agitat spiritele în rândul spectatorilor, pătrunzând mereu pe spaţiul de joc. De remarcat că, în ultimele secunde de joc, Dragomir, deşi faultat, a şutat în bară.

De la sibieni, s-au remarcat: Pastramă 9 goluri, Andraşi 4 şi portarul Baboi (I.I.)

Popice superligă (m)

Dacia Carbochim Cluj - Foresta Tălmaciu 4812 -5161 (1-5)

După o întrerupere de două săptămâni, Campionatul naţional de popice superligă, a programat, sâmbătă, partidele etapei a VII-a. Popicarii de la Foresta Tălmaciu au evoluat la Cluj-Napoca unde, după o evoluţie excelentă, au învins echipa locală, Dacia Carbochim, la o diferenţă de 349 p.d. Întreaga echipă, mai puţin juniorul Ladislau Airizel, a realizat rezultate excelente. Iată-le în ordinea intrării în arenă: Nicolae Vasile - 872 puncte, Vasile Pol - 914, Viorel Polianschi - 908, Ladislau Airizel - 775, Horia Ardac - 861, Constantin Perju- 831. De la gazde s-au evidenţiat Gheorghe Ora - 842 şi Francisc Ilok - 811.

Sâmbătă, la Tălmaciu, Foresta va întâlni pe C.F.R. Cluj Napoca. **I.ILIE**

Fotbal, Divizia C

C.F.R. Retezat furnizează marea surpriză a etapei

● *Mecanica - Geromed 2-1 (0-1).* Întrecere dinamică, rapidă, cu certe virtuţi tehnice şi de intens dramatism la Mârşa, unde lidera clasamentului - lansându-se puternic din start - după ce a ratat, în prima jumătate de oră, numeroase şi mari ocazii de a înscrie prin I. Ciorogaru (min. 1, 5, 17), D. Ispas (min. 3), M. Stoica (min. 4 şi 6) şi L. Tarcea (min. 12, 20, 25), s-a văzut condusă pe tabela de scor în min. 30, când oaspeţii au finalizat un tăios contraatac (în care se pare că sunt specialişti) printr-o excelentă lovitură de cap, executată din plonjon de M. Lică. Până atunci medieşenii reuşiseră doar două incursluni notabile la poarta lui C. Topârceanu. După primirea golului, gazdele, asediază careul advers, dar apărarea din faţă, cu un portar în zi fastă, blochează prompt atacurile şi şuturile expediate de I. Ciorogar, M. Stoica, V. Burciu, E. Drăguşin şi N. Grigore. Este foarte adevărat că misiunea defensivei medieşene a fost uşurată de nesincronizările din teren şi imprecizia multor pase decisive ale jucătorilor locali, mai puţin inspiraţi de data asta decât în anterioarele lor evoluţii. Imediat după pauză, F. Schuller şutează periculos balonul din lovitură liberă de la 40 m, direct spre buturile adverse, dar

Topârceanu este la post. În min. 47 E. Drăguşin reuşeşte egalarea, trimiţând în plasă, cu o precisă lovitură de cap, balonul centrat de pe aripa stângă de I.Ciorogar. Trei minute mai târziu, V. Burciu nu interceptează pasa de gol a aceluiaşi Ciorogar, iar în min, 52, N. Grigore expediază o bombă în transversala adversă, la care M. Bidi a rămas spectator. În min. 58 L. Tarcea execută bine peste zid o lovitură liberă, dar Bidi reţine cu siguranţă. Peste două minute este învins însă de L. Tarcea, care, cu un şut înşelător, la firul ierbii, de la circa 15 m lateral, trimite mingea în colţul lung al porţii medieşene. Din acest moment se luptă fără gardă, localnicii irosind alte câtva situaţii de a se distanţa confortabil. Tarcea (min. 65, 69), Ciorogar (min. 66, 76, 87), N. Grigore (71) şi M. Stoica (min. 77), unele din ele parate miraculos de M. Bidi. Oaspeţii au trecut de două ori pe lângă o remiză, care n-ar fi corespuns cu aspectul general al jocului, cel mai fidel oglindit în raportul loviturilor de colţ, net favorabil, (12-3), elevilor pregătiţi cu competenţă şi pasiune de C. Barbu, din rândul cărora, am apreciat prestaţiile superioare ale lui: L. Tarcea, N. Grigore, M. Stoica, I. Holom, V. Burciu şi E. Drăguşin (prea puţin pus în valoare de coechipieri). De la echipă vizitatoare, care merită felicitată pentru sportivitatea şi abnegaţia cu care şi-a apărat şansele, s-au evidenţiat: M. Bidi, F. Schuller, C. Boţoc, N. Groza, M. Lică şi S. Bungiac. Atent, corect, prompt şi imaparţial în intervenţii, arbitrajul brigăzii constituită din, L. Ducu, L. Sajtos (ambii din Sibiu) şi V. Popa (Cisnădie). ● *Sparta - CFR Retezat 1-1 (1-1).* Marea surpriză, de până acum, a sezonului de toamnă s-a produs la Mediaş, unde Sparta (lidera de necontestat a primelor 7 etape) n-a putut depăşi - în ciuda unei dominări copioase - ambiţioasa formaţie sibiană, extrem de bine aşezată în teren de tenacele şi vicleanul antrenor G. Pavlovici. De menţionat că oaspeţii - cu 5 minute înainte de a egala - au ratat o lovitură de la 11 m prin S. Căpăţână. Au marcat: C. Jiga (min. 10) pentrugazde, respectiv S. Căpăţână (min. 30). ● *Textila - Şoimii COMPA 0-11 (0-3).* La Ocna Sibiului textiliştii din municipiul de pe Târnava, n-au rezistat decât o repriză unui partener de întrecere dezlănţuit, care a punctat dezinvolt prin: A.Muntean (min. 15, 35, 44, 58), L. Corfar (min. 60, 74), A. Tara (min. 71), C. Floare (min. 73), E. Trif (min. 85), A. Stimer (min. 87 autogol) şi L. Ciobanu (min. 89), stbilind un nedorit record al campionatului. ● *Vitrometan - Romanofir 4-0 (2-0).* Victorie fără dubii a sticlarilor medieşeni care, după ce au marcat prin O. Noian (min. 19), V. Drăghiţă (min. 32), D. Duda (min. 50) şi E. Pex (min. 79), s-a relaxat prematur, permiţând tălmăcenilor să domine şi să rateze 3 rarisime ocazii de a reduce din handicap. ● *Textila - Unirea 3-0 (2-0).* Evoluând mai aproape de valoarea şi talentul jucătorilor avuţi la dispoziţie, unsprezecele din Cisnădie s-a impus clar în faţa ocnerilor, ca urmare a golurilor semnate de C. Voinea în min. 31, 36 şi 67. ● *"U" Hidrosembraz - Cosntrucţii 2-0 (2-0).* Tradiţionala dispută dintre cele două formaţii a revenit şi de această dată studenţilor sibieni, care mai bine pregătiţi s-au detaşat încă din debutul partidei, graţie reuşitelor lui D. Băran (min. 4) şi R. Luca (min. 10). ● *Carpaţi - Cedonia 3-1 (1-1).* Victorie reconfortantă a echipei din Agnita care, aflându-se mai mult timp la cârma jocului, s-a desprins în urma golurilor realizate de D. Sîia (min. 16 şi 63) şi C. Oliu (min. 52 din penalti). Pentru sibieni a marcat în min. 37 A. Mihuleţ. ● *Carbomet - Record 0-2 (0-0).* După o repriză echilibrată în care gazdele au făcut faţă cu succes unui adversar superior, acesta s-a impus, fără drept de apel în a doua parte a întâlnirii datorită golurilor înscrise de I. Şeica (min. 65) şi C. Ocneriu (min. 67). **V.M.**

ULTIMA ORĂ

urmare din pagina 1

mai dă mâna să-şi facă de cap? ✦ La 45 de ani, George Foreman a redevenit campion mondial de box la categoria grea (WBA + IBF), învingându-l prin K.O., în repriza a 10-a pe Michael Moorer, într-o galâ desfăşurată la Las Vegas. A fost o şuşaneaţ! ✦ F.C. Braşov a sesizat în scris F.R.F. că fotbaliştii braşoveni ar fi fost plătiţi de cei de la Oţelul Galaţi ca să se lase bătuţi. Prinde orbul, scoate-i ochii... ✦ Câteva nume de arbitri promovaţi recent în lotul A: Cepeliuc, Vâjloi, Titirişcă, Safta... ✦ Fostul campion olimpic la sărituri cu schiurile, finlandezul Matty Nykanen (31 ani) a anunţat public că îşi vinde cele 42 de medalii pe care le-a câştigat în prestigioasa lui carieră. Toată lumea ştie că fostul campion olimpic de la Sarajevo (1984) şi Calgary (1988) a ajuns alcoolic şi trece printr-o acută criză de bani... ✦ Nadia Comăneci a împlinit 33 de ani şi a anunţat că lunea viitoare va veni pentru o săptămână în România. Sunt curios dacă se va întâlni cu vechiul ei prieten, Nicu Ceauşescu. ✦ Arbitrii de fotbal din lotul naţional au dat un test fizic. Ca şi altădată, Vasile Angheloiu (Bucureşti) a abandonat sufocat şi cu dureri de ficat în timpul testului Cooper (minimum2700 m de alergat în maximum 12 minute), iar Adrian Moroianu (Ploieşti) nici nu s-a prezentat, pretextând că-i bolnav. Când îi tratează gazdele cu whisky şi şampanie nu-i doare nimic. ✦ În timpul meciului de handbal dintre U Bacău şi Silcotub Zalău, prof. Constantin Petrea, antrenorul gazdelor, s-a repezit pe teren de câteva ori şi i-a înjurat de cele sfinte pe arbitrii Lambru şi Frollo. A fost scos din sală cu forţa ca să nu o facă şi mai latâ. Ăsta da om hotărât! ✦ Echipa de fotbal a Azerbaidjanului va juca, miercuri, în preliminariile C.E., cu reprezentativa Israelului în oraşul turc Trabzon, fiindcă UEFA a considerat că, la Baku, capitala azeră, oaspeţii nu sunt în siguranţă. Merg pe... piciorul evreilor. ✦ În marele premiu de la Adelaide (Australia) contând ca ultima etapă a campionatului mondial al bolizilor de formula 1, podiumul arată astfel: 1. N. Mansell (Williams) 2. G. Berger (Ferrari), 3. M. Brundle (Mc. Laren-Peugeot). În clasamentul individual al campionatului Schumacher şi-a păstrat prima poziţie, atât el cât şi adversarul direct D. Hill abandonând în această ultimă etapă. Deci Michael Schumacher (Benetton-Ford) devine pentru prima oară în carieră campion mondial acumulând 92 de puncte urmat de Dimon Hill cu 91 puncte şi Gerhard Berger cu 43 puncte. În clasamentul mărcilor pe primul loc s-a situat WilliamsRenault urmată de Benetton Ford.

Rugby - juniori

C.S.S. ŞOIMII- C.S.S. UNIREA IAŞI 16-5 (5-0)

Victorie meritată a elevilor prof. Emil Sârbu în faţa formaţiei aflate pe treapta a treia a clasamentului. Au marcat pentru C.S.S. Şoimii: Despa şi Ciocânea încercări, Răscanu 2 l.p.

Au mai jucat: Stoia, Herlea, Radu, Lascu, Voicu, Surdu, Andrei, Cristea, Gîjulete, Ungureanu, Popa, Fieraru, Albotă, Vulcan, Cucu. **G. RADU**

Baschet, Divizia A

urmare din pagina 1

partidei ei având un avantaj de 12 puncte. Mihai Corui reuşeşte să mai înscrie pentru clujeni două aruncări de 3 puncte şi meciul ia sfârşit cu victoria meritată şi clară a echipierilor de la C.S.U. Forest Sibiu la o diferenţă de 6 puncte (70-64). A arbitrat corect şi autoritar cuplul Romeo Stănciulescu (Târgovişte) - Marian Oprea (Bucureşti).

Pentru C.S.U. Forest Sibiu au înscris: Tordai (23), Muntean (22), Lefter (8), Alecu (7), Pelger (6) şi Ciocian (4).

✦

Următoarea partidă a sibienilor, miercuri, 16 noiembrie, ora 17, în Sala Clubului Sportiv Şcolar, cu Dinamo Bucureşti.

MARELE DERBY AL TURULUI

urmare din pagina 1

interiştii sunt dornici să ne ofere un succes. Se scontează pe un număr record de spectatori, indiferent de condiţiile meteorologice!

Partida F.C. Inter - Steaua, care se va disputa pe "Municipal", miercuri, 16.11.1994, de la ora 14, va fi arbitrată de Cornel Sorescu din Piteşti, ajutat la tuşe de Ioan Silviu (Galaţi) şi D. Munteanu (Bacău).

Organizatorii oferă, cu ocazia tombolei din pauza meciului, importante premii: un televizor nou (marele premiu), trei sejururi - pentru câte două persoane - la "Casa turiştilor", la Cabana "Valea Oltului" şi la Cabana Aciliu, pentru petrecerea Revelionului.

Primim semnale că biletele şi programele de meci n-au ajuns vineri, 11.11. 1994, la Agenţiile loto-pronosport. Să sperăm că măcar de astăzi cei interesaţi vor putea cumpăra biletele şi programele promise!

În preliminariile CE de fotbal

România - Slovacia 3-2 (1-0)

urmare din pagina 1

bună, la limita careului nostru de 16 metri, dar şutează slab şi Stelea apără. Răsuflu uşurat şi trag o duşcă bună de gogâlmogâl (un preparat lichid tonic, a cărui reţetă este secretă). ● În min. 30, Lupescu îşi etalează clasa: pătrunde pe dreapta lăsându-şi toţi adversarii pe drum, se uită, îl vede pe Răducioiu, centrează impecabil, dar Florin reia puţin pe lângă poartă. Ghinion curat! ● Mă gândesc cu îngrijorare la repriza a doua, când adversarii noştri vor avea avantajul vântului. Ne-ar mai trebui un gol, dar mijlocul terenului este acoperit mai bine de slovaci. Moravcik zburdând în voie. ● În pauză, frunzăresc cele două cotidiene de sport din Bucureşti. Cei de la "Gazetă" îl urechează pe generalul-antrenor că a lipsit de la obişnuita conferinţă de presă, care a avut loc joi seara. ("Să se fi accidentat domnul general în miuţa de la Săftica? Sau e vorba de persiflarea oaspetelui său Venglos, mai mic în...grad?") Cei de la S.R. cer răzbunare pentru umilinţa de la Kosice. Atunci, Dinu a fost dat afară. Mă întreb ce se va întâmpla dacă vom lua bătaie. Bat în lemn şi-mi fac cruce cu limba-n cerul gurii. ● Nu începe bine repriza a doua. Gh. Popescu aruncă o minge peste o jumătate de teren şi peste toţi jucătorii. Hagi sprintează scurt, ajunge înaintea lui Molnar şi lobează balonul în plasă: 2-0. Bineînţeles că mă bucur, dar mi s-a părut că machedonul nostru a pornit din poziţie de ofsaid. Prea s-a aflat singur-singurel, doar cu portarul slovac în faţă. Răsuflu uşurat pentru că, având două goluri avantaj, mă gândesc că nu mai putem pierde partida, iar un egal n-ar fi chiar o catastrofă. ● Nici de astă dată slovacii nu par descurajaţi. Dimpotrivă, golul i-a întărâtat şi devin tot mai insistenţi. ● Iese la rampă Dubovsky, cel care l-a ridiculizat pe Lung la Kosice, după ce în prima parte a meciului fusese ca şi inexistent. ● Pe dreapta atacul nostru este zero. Lăcătuş fiind în plus (sau, mai bine zis, în minus), iar pe stânga apărarea scârţâie, D. Munteanu fiind tot mai des depăşit. ● În min. 57, de ce-mi era frică n-am scăpat: Dubovsky pătrunde lejer prin "trecătoarea Munteanu", îl driblează scurt pe Belodedici, care a venit în viteză să-i taie calea şi l-a executat pe Stelea cu un şut sub transversală. ● 2-1. Trag o înjurătură birjărească printre dinţi (să nu mă audă familia) şi-mi mai clătesc gâtul cu o porţie de "tonic". ● Ai noştri par dezorientaţi, pasele se leagă anevoie, în atac nu mai contăm aproape deloc. ● În min. 59, Moravcik şutează destul de bine, dar Stelea apără. Îmi pun mari speranţe în bafta şi inspiraţia lui, care ne-au salvat de la dezastru în Franţa. ● Minutele trec greu de tot. ● În min. 70, în sfârşit, o acţiune mai tăioasă este finalizată de Răducioiu cu un şut tare, dar, din păcate, mingea se duce în plasa laterală: gol turcesc, cum se spune. ● Peste opt minute, catastrofă: D. Timofte, abia intrat, îl faultează pe Moravcik, lateral, în apropierea careului nostru de 16 metri, tot Moravcik execută lovitura liberă, mingea ajunge pe partea opusă şi, de la 5-6 metri, nemarcat, fundaşul Chvila egalează! ● Îmi vine să-mi smulg părul din cap. Blestem din faşă până-n barba albă fotbal, federaţie, Iordăneşti, Ştefăneşti, Balinţi, mercenari milionari şi fără dragoste de patrie... ● Mai sunt 12 minute în care putem lua 2-3 goluri. ● Nu prea am timp să mă văicăresc şi să mă gândesc ce se va întâmpla cu mafioţii de la Bucureşti dacă luăm bătaie. ● În min. 80, D. Timofte insistă la o minge pe dreapta şi obţine corner: execută Hagi, reia cineva cu capul (n-am văzut cine), Popescu trage, un fundaş respinge de pe linia porţii şi Prodan, venit şi el în careul advers, trimite cu un şut de fundaş (ăştia închid ochii, scrâşnesc din dinţi şi dau), balonul în fundul porţii lui Molnar: 3-2! ● Nu mă mai uit la nici o reluare. Pup nevasta, fata, biblioteca, paharul cu gogâlmogâl, ecranul televizorului... ● Au mai rămas doar 10 minute şi nici slovacii nu-s diavoli să mai revină şi să-ntoarcă rezultatul. ● În min. 85, Iordănescu îl bagă în joc (şi la primă) pe iresponsabilul Vlădoiu, dar nu mă mai interesează, n-are decât s-o bage şi pe soacră-sa, numai să se termine aşa. ● În min. 88, lovitură liberă de la vreo 25 de metri pentru slovaci, îşi aşează mingea Dubovsky, închid ochii. Ar fi culmea să dea gol acum... Apără Stelea. Am mai scăpat odată... ● În ultimele două minute, arbitrul le-a arătat slovacilor două cartonaşe galbene, deşi lui Moravcik - care a dat cu mingea după el - putea să-i dea şi roşu. ● Ca să nu se mai complice, centralul a transformat un fluier de ofsaid (dat peste tuşier, care nu ridicase fanionul) în fluier final şi toată lumea a răsuflat uşurată. ● Mi-au plăcut: Popescu, Belodedici, Lupescu, respectiv Moravcik şi Dubovsky. ● Fără să strălucească, echipa noastră şi-a făcut datoria, jucând, totuşi, mai bine decât în precedentele două meciuri, Rămânem pe primul loc în grupă şi principali favoriţi la calificarea în turneul final. Nu-i bine?

✦ ✦ ✦

Vineri, în meciul echipelor de tineret: România - Slovacia 0-0. Sorin Cârţu a utilizat formaţia: Cr. Munteanu - Stanciu, Curt, Potocianu, G. Popescu - Luţu, D. Paraschiv (81, Mutică), Papură, Filipescu - Roşu, Ad Toader (46, Contra).

✦ ✦

Următoarele partide: Polonia - Franţa şi Azerbaidjan - Israel (16.XI), Azerbaidjan - Franţa şi Israel - România (14 XII).

DECES

Zdrobiţi de durere deplângem decesul neaşteptat al nepreţuitei noastre

POLINA RĂCHITAN (66 ani),

soţie, mamă şi bunică exemplară.

Înmormântarea are loc marţi, 15.11.1994, ora 11, de la capela Cimitirului.

Familia îndoliată.

TRIBUNA sporturilor

SUPLIMENT SĂPTĂMÂNAL DE INFORMARE SPORTIVĂ AL COTIDIANULUI INDEPENDENT "TRIBUNA"

Anul IV, nr. 241 | 21.11. - 27.11.1994 | 4 pagini, 100 lei

Fotbal, Divizia Naţională

CU SĂBIILE SCOASE DIN TEACĂ!

"U" Cluj - F.C. Inter 2-0 (0-0)

Am dârdâit degeaba, alături de vreo 2500 de clujeni, în tribuna stadionului "Ion Moina" de sub Feleac. Călcaţi în picioare, în Giuleşti, în etapa anterioară, clujenii le-au aplicat, acum; acelaşi "tratament" interiştilor, care s-au... speriat şi au făcut, pe ansamblu, un joc fricos, cel mai slab de la începutul actualului campionat!

E foarte adevărat că au lipsit Maier şi L. Cotora, piese cheie în două compartimente importante, dar să te prăbuşeşti, pur şi simplu de pe soclul pe care te-a urcat splendida victorie contra Stelei până la nivelul penibilului, iată o contraperformanţă la care nu ne-am aşteptat!

Încurajaţi de harnica lor galerie, interiştii par, în primele minute, echipa cu şansa întâi, în min. 3 Glăvan reluând, după cornerul executat de Zotincă, în braţele lui Ritli. În min. 5 se produce o fază cu cântec: C. Szeghedi intră tare la Bănceu, aproape de centrul terenului, şi vreo 7-8 jucători clujeni, sub privirile centralului M. Lică, îl lovesc cu pumnii. Dican, după încheierea "reprizei pugilistice", îl fugăreşte pe Tâlvan şi-i aplică un pumn în plină figură, dar galben nu primeşte decât C. Szeghedi. A fost, în opinia mea, faza care le-a "tăiat" curajul sibienilor, lipsa de fermitate a arbitrului constănţean determinându-i pe mulţi interiştisă... sară coarda! În min. 10, Sava execută o nouă lovitură de colţ, Ritli este depăşit, Zotincă recentrează şi R. Niculescu reia, de la 8 metri, pe lângă poartă.

Ritmul este lent, abundă faulturile şi greşelile de tot felul. În min. 35, la primul corner al clujenilor, Falub îl calcă pe Zotincă, întins la pământ. M. Lică n-are nici de această dată...reacţie! Peste două minute, centrează de pe stânga Ortelecan, Dican reia fulgerător cu capul, dar Blid iese, excelent, şi boxează. Sibienii nu contează în atac decât pe Radu Niculescu, dar izolat şi înconjurat mereu de 2-3 adversari, el nu se descurcă. În prelungirile primei reprize, clujenii obţin al doilea corner, Predatu, M. Popescu şi Dican sunt liberi, însă Blid degajează salvator cu

continuare în pagina 4

Mircea BIŢU

CLASAMENT

1. FC Naţional Bucureşti	13	9	1	3	31-15	28
2. Rapid Bucureşti	13	8	2	3	20-10	26
3. Steaua Bucureşti	13	6	5	2	22- 9	23
4. FC INTER SIBIU	**13**	**7**	**1**	**5**	**22-19**	**22**
5. Universitatea Craiova	13	6	3	4	21-13	21
6. Ceahlăul P. Neamţ	13	6	3	4	22-20	21
7. Dinamo Bucureşti	13	6	2	5	24-19	20
8. Gloria Bistriţa	13	6	2	5	23-22	20
9. Petrolul Ploieşti	13	6	2	5	19-17	20
10. FC Argeş Piteşti	13	6	2	5	14-19	20
11. Universitatea Cluj	13	5	2	6	14-16	17
12. Oţelul Galaţi	13	4	3	6	20-24	15
13. Farul Constanţa	13	4	3	6	15-23	15
14. FC Maramureş B. Mare	13	3	4	6	13-16	13
15. Electroputere Craiova	13	3	3	7	10-17	12
16. UT Arad	13	3	3	7	11-21	12
17. FC Braşov	13	2	5	6	8-19	11
18. Sp. studenţesc	13	2	4	7	6-16	10

Etapa viitoare (26. XI): Gloria - Sp. studenţesc, Rapid - Univ. Craiova, UTA - "U" Cluj, FC Inter - FC Braşov, Electroputere - Steaua, FC Naţional - FC Maramureş, Ceahlăul - FC Argeş, Farul - Dinamo, Oţelul - Petrolul.

Premierea celor mai buni sportivi

Vineri, 16 decembrie a.c., la Casa de Cultură a Sindicatelor va avea loc festivitatea de premiere a celor mai buni sportivi sibieni pe anul 1994.

Cu acest prilej, Oficiul Judeţean pentru Tineret şi Sport organizează un spectacol muzical-distractiv dedicat sportivilor, antrenorilor şi susţinătorilor sportului din judeţul nostru.

Totodată, în colaborare cu Casa de Presă şi Editură TRIBUNA, se organizează un concurs "Cine ştie câştigă" cu tematică sportivă. Întrebările vor fi publicate în Tribuna (începând de mâine, 22 XI) şi Tribuna sporturilor, iar cei care doresc să participe sunt rugaţi să trimită răspunsurile pe adresa, str. G. Coşbuc nr.38. Câştigătorii vor fi premiaţi cu prilejul spectacolului.

Baschet, div. A (m)

"Fumul de locomotivă a estompat "pădurea"

Rapid Bucureşti - C.S.U. Forest Sibiu 94-80 (46-41)

Aşadar, lidera campionatului naţional de baschet, după etapa a X-a, C.S.U. Forest Sibiu, a fost învinsă în Giuleşti, rezultatul fiind apreciat de către specialişti o surpriză.

Partida începe în nota de dominare clară a echipierilor de la C.S.U. Forest Sibiu, care, practicând un joc spectaculos şi eficient reuşesc să se distanţeze de adversar la o diferenţă de 9 puncte în numai 3 minute de joc (3-14). Meciul părea în acel moment o simplă formalitate pentru elevii antrenorului Mircea Vulc. Dar, spre stupefacţia noastră, din acest minut 3 echipa devine de nerecunoscut. Timp de 14 minute oaspeţii nu reuşesc să mai înscrie decât 14 puncte faţă de 39 ale gazdelor şi, astfel, în min. 17 scorul era favorabil Rapidului cu 42-27. În următoarele două minute şi jumătate asistăm la un reviriment spectaculos al oaspeţilor, cu 20 de secunde înainte de finalul primei părţi a partidei tabela indicând scorul de 44-41 iar la pauză 46-41.

După numai 50 de secunde din cea de a doua repriză scorul devine 46-46 şi am fost tentaţi să credem că victoria nu va scăpa sibienilor. Eroare. Jucând foarte slab în apărare, uneori confuz în atac, cu tentă exagerată de individualism oaspeţii pierd "teren" şi permit rapidiştilor să se distanţeze 78-63 în min. 33, 81-68 în min. 35 şi 92-80 când mai erau de joc 1 minut şi 16 secunde.

Într-un final confuz şi precipitat oaspeţii mai primesc un coş şi partida ia sfârşit cu victoria meritată a giuleştenilor, la scorul de 94-80. Bun arbitrajul cuplului Bădilă (Bucureşti) - Roşca (Oradea).

continuare în pagina 4

Octavian RUSU

1. Dinamo	11	10	1	867- 677	21
2. Univ. Timişoara	11	9	2	927- 797	20
3. CSU Forest	11	9	2	950- 852	20
4. Steaua	11	8	3	970- 835	19
5. Rapid	11	7	4	887- 863	18
6. Univ. Cluj	11	6	5	871- 867	17
7. Farul	11	6	5	881- 907	17
8. Progresul BRD	11	4	7	778- 758	15
9. SOCED	11	3	8	796- 853	14
10. West Petrom	11	3	8	760- 825	14
11. Sp. studenţesc	11	1	10	682- 828	12
12. Univ. Bihor	11	0	11	699-1029	11

MINUTUL 91

Unde mănâncă doi, e loc să se uite şi-al treilea...

Când făceam armata la Lipova, spre graniţa de vest, de unde trebuiau să vină duşmanii peste noi, un plutonier de companie hârşit de rele şi de băutură m-a luat sub aripa lui protectoare pentru că-i plăcea cum găsesc rimă la toate cuvintele şi mi-a spus: "Mă, ai grijă de efecte că-n armată nu se fură, ci se completează şi dacă nu caşti ochii, caşti punga, iar când eşti de gardă noaptea, întâi tragi şi pe urmă ceri parola, ca să fii sigur că n-ai greşit". I-am urmat sfaturile şi n-am ieşit rău din această aventură suprarealistă.

Aşa fac şi-acum, cu comentariile asupra meciurilor de fotbal din Divizia Naţională: dau drumul la radio, închid ochii şi-ncerc să-mi imaginez ce se-ntâmplă pe diverse stadioane şi prin culisele lor, fără să ţin seamă de parole, de semne discrete şi de prejudecăţi. De mulţi ani ştiu că în fotbalul românesc (când era amator, mai puţin, de când se zice că-i profesionist, mai mult), unde mănâncă doi cu guşă şi buzunare doldora, este loc şi pentru al treilea să privească şi să-i lase gura apă.

Nu mă interesează dacă voi fi înjurat pe stradă, dar continui să susţin că se joacă, în majoritatea partidelor, cu cărţi măsluite şi cu zaruri

continuare în pagina 4

FOTBAL DIVIZIA A

O „serie" bună a medieşenilor

Gaz metan - Gloria Reşiţa 2-0 (1-0)

● **Teren bun**; timp friguros; spectatori: cca 1000. ● **Au marcat:** Maier (min.10) şi Pustai (min.47). ● **Raport de cornere:** 8-0 ● **Cartonaşe galbene:** Maier, Niia - Brici, Pătru. ● **A arbitrat** L. Vărgatu (Brăila).

Gaz metan: Roşca - Handrea, Someşan, Botezan, Fl.Şomfălean, Teleabă (min.70, Lazăr) - Niia, Hîncu, Maier - Popescu, Pustai (min.65, Jilăveanu). ● **Gloria:** Vlădoi - Tuluc, Brici, Pătru, Veche - Beloia (min.80, Decuseară), Chis, Dincă (min.42, Dacica), Bălean - Furdui, Marcu.

În decurs de o săptămână, medieşenii au reuşit o serie de trei victorii, din tot atâtea partide şi un golaveraj de 7-0, ceea ce nu-i deloc rău, ajungând în prima treime a clasamentului, la doar... o victorie de podium.

Şi sâmbătă prestanţa lor a fost de bună calitate, iar victoria revenindu-le în mod firesc, în faţa unei echipe reşiţene bine cotate, care, însă, n-a reuşit să reziste iureşului gazdelor. În chiar min.6 Pustai a reluat balonul cu capul şi numai reflexul lui Vlădoi a făcut ca tabela să nu se modifice. Patru minute mai târziu, o rapidă combinaţie Pustai-Maier este încheiată de acesta din urmă cu un şut fulgerător sub bară şi Vlădoi nu mai poate face nimic: 1-0. Ocaziile se succed la poarta oaspeţilor: Popescu (min.18 şi 19), Handrea (min.31), Niia (min.35 şu 40), Popescu, din nou (min.45), în timp de Roşca are emoţii doar la şutul lui Marcu (min.20).

După pauză medieşenii reiau asaltul şi, în min.47, un contraatac iniţiat de Hâncu este finalizat de Pustai. La 2-0 gazdele liniştesc jocul, temporizează şi dau posibilitatea reşiţenilor să iasă la atac, aceştia având posibilitatea de a marca în min.66 prin Bălean, apoi, Furdui şi Chis. În min.75 şi 77, Vlădoi apără două mingi de gol expediate de Lazăr din lovituri libere.

În următoarele două etape (ultimele ale turului) Gaz metan mai are de jucat la Jiul Petroşani şi cu Unirea Alba Iulia, la Mediaş. Ce-ar fi să mai câştige 6 puncte!

Liviu Bănescu

În pagina a II-a
PROGRAM TV
În pagina a III-a
MAPAMOND SPORT

CLASAMENTE DIVIZIA A

Seria I

Bucovina - Rocar 4-1; Poiana - Steaua 3-1; Gloria - FC Rm. Vâlcea 2-0; Selena - Constant 2-0; Faur - Metalul 3-1; Portul - Flacăra 1-0; Dacia Brăila - Callatis 7-1; FC Lynx - Dacia Piteşti 4-1; Acord - Cetatea 0-1.

1. FC Selena Bacău	15	12	2	1	35-9	38
2. FC Bucovina Suceava	15	10	2	3	24-15	32
3. Dacia Brăila	15	10	1	4	38-10	31
4. FC Lynx Iaşi	15	8	4	3	30-17	28
5. Cetatea Tg.Neamţ	15	8	2	5	28-22	26
6. Poiana Câmpina	15	8	1	6	23-25	25
7. Portul Constanţa	15	7	1	7	25-22	22
8. Constant Galaţi	15	7	1	7	21-20	22
9. Metalul Plopeni	15	7	1	7	19-22	22
10. Dacia Piteşti	15	6	2	7	30-23	20
11. Faur Bucureşti	15	6	1	8	20-20	19
12. AS Rocar Bucureşti	15	6	1	8	16-32	19
13. Steaua Mizil	15	5	3	7	23-22	18
14. Gloria Buzău	15	6	0	9	14-22	18
15. FC Rm. Vâlcea	15	5	1	9	17-22	16
16. FC Acord Focşani	15	5	1	9	24-35	16
17. Flacăra Moreni	15	3	3	9	15-29	12
18. Callatis Mangalia	15	1	2	12	16-56	5

Etapa viitoare (26 XI): Rocar - Poiana, Bucovina - Faur, Callatis - Portul, Cetatea - FC Lynx, Dacia Piteşti - Dacia Brăila, FC Rm. Vâlcea - Acord, Constant - Gloria, Steaua - Selena, Flacăra - Metalul.

Seria a II-a

Unirea A. Iulia - Jiul Petroşani 3-0; Gaz metan - Gloria 2-0; Corvinul - CFR Cluj 5-1; CSM Reşiţa - FC Bihor 3-1; ASA - Unirea Dej 4-3; CFR Timiş. - Metrom 2-0; Phoenix - Armătura 4-0; ICIM - Poli Timiş. 1-1; Tractorul - Jiul Craiova 2-0.

1. Politehnica Timişoara	15	11	3	1	35-11	36
2. Tractorul Braşov	15	9	3	3	23-9	30
3. Corvinul Hunedoara	15	8	3	4	38-16	27
4. ASA Tg. Mureş	15	7	4	4	21-20	25
5. Gloria Reşiţa	15	8	1	6	18-19	25
6. GAZ METAN MEDIAŞ	15	7	3	5	21-11	24
7. CFR Timişoara	15	6	5	4	18-17	23
8. Metrom Braşov	15	7	1	7	17-14	22
9. Unirea Alba Iulia	15	6	3	6	13-14	21
10. Jiul Petroşani	15	7	0	8	24-27	21
11. Jiul Craiova	15	6	2	7	22-17	20
12. ICIM Braşov	15	6	2	7	13-12	20
13. CSM Reşiţa	15	5	5	5	12-16	20
14. FC Bihor Oradea	15	6	1	8	21-22	19
15. Unirea Dej	15	5	1	9	18-24	16
16. Phoenix Baia Mare	15	4	3	8	9-26	15
17. CFR Cluj	15	3	3	9	15-33	12
18. Armătura Zalău	15	1	3	11	9-40	6

Ettapa viitoare (26 XI): Jiul Petroşani - Gaz metan, Unirea A. Iulia - Phoenix, Unirea Dej - CSM Reşiţa, Jiul Craiova - ICIM Braşov, Poli Timiş. - ASA, Metrom - Tractorul, CFR Cluj - CFR Timiş., Gloria - Corvinul, FC Bihor - Armătura.

Ultima oră

✦ Dorin Mateuţ şi-a încheiat "aventura" italiană. Chiar în pierdere n-a ieşit, dar nici cu mare lucru nu s-a ales...

✦ Antrenorul Dumitru Teodorescu a dat foc sălii de gimnastică a Liceului Sportiv din Oradea. E nebun!

✦ După acel umilitor 3-54 al reprezentativei noastre de rugby în Anglia, ing. Viorel Moraru, preşedintele federaţiei, crede că rezultatul nu-i chiar atât de rău. Or fi luat şi primă în valută "leii" noştri...

✦ Mircea Sandu a fost desemnat de UEFA ca observator la meciul Galatasaray - F.C. Barcelona ce se va disputa, la Istanbul, în 23 XI, în Liga Campionilor. Tot spre Orient suntem îndreptaţi...

✦ A fost arestat Constantin Bigan, vicepreşedintele lui F.C. Bihor, dar, bineînţeles, a fost eliberat după 24 de ore. Milioanele s-au volatilizat.

continuare în pagina 4

DERBY-UL F.C. INTER - STEAUA ÎN IMAGINI

16 noiembrie 1994... Zi istorică pentru fotbalul sibian. A trebuit să aşteptăm această a 13-a întâlnire oficială dintre F.C. Inter şi Steaua pentru ca sibienii să spargă gheaţa.

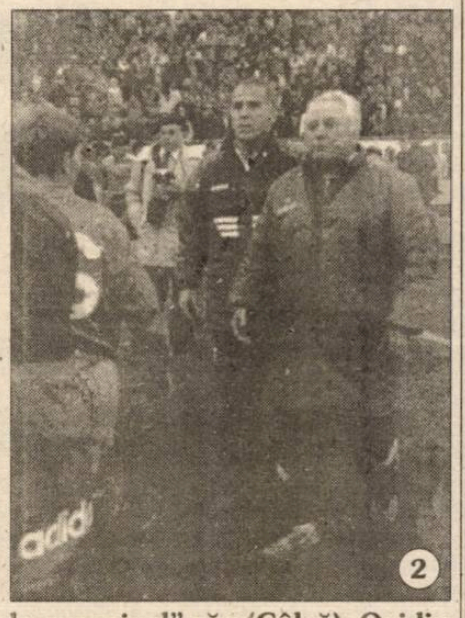

1. Luat în braţe, mai tot timpul, de „paznicul" său (Gâlcă), Ovidiu Maier n-a mai putut fi ţinut în min. 70... 2. Ţiţi Dumitriu stă în ...umbra profesorului Florin Halagian 3. M. Baciu vine tare din urmă 4. Stângul lui Zotincă trimite mingea în bară 5. Mărgărit (în dreapta) păzit de trei stelişti Fotomontaj realizat de V. CÂRDEI

Luni, 21 noiembrie 1994

13.00 Interferenţe 14.00 Actualităţi 14.10 TVR Iaşi 14.50 TVR Cluj-Napoca 15.25 TVR Timişoara 16.00 Actualităţi 16.10 Avanpremiera TV 16.25 Turism şi Agroturism 17.00 Emisiune în limba maghiară 18.30 Desene animate * LEGENDA LUI ZORRO 19.00 De luni până luni 19.30 Film serial pentru tineret ALERGÂND PE CORIDOARE (SUA, 1993) 20.00 Actualităţi 20.45 Film serial * CURBE PERICULOASE (SUA, 1992) 21.35 Transfocator 22.00 Teatru TV * VACANŢĂ LA MUNTE de Liviu Timbus. 23.45 Actualităţi 24.00 Cultura în lume 0.30 Repriza a treia

Marţi, 22 noiembrie 1994

7.00 TVM * Telematinal 10.00 Actualităţi 10.05 Limbi străine * Franceza * Engleza 11.05 Cinematograful de artă * REPETIŢIA DE ORCHESTRĂ (Italia, 1979) 12.20 Succesul de genul feminin 12.40 Desene animate * CAPTAIN PLANET 13.10 1001 audiţii 14.00 Actualităţi 14.10 TVR Iaşi 15.00 TVR Cluj-Napoca 15.45 Actualităţi 15.55 Fii tu însuţi! 16.45 Convieţuiri 17.45 LIBAN 18.00 Totul despre muzică 18.30 Desene animate 19.00 CLIO 19.30 Film serial pentru tineret * ALERGÂND PE CORIDOARE (SUA, 1993) 20.00 Actualităţi 20.45 Telecinemateca * DESPRINDEREA (SUA, 1971) 22.25 Reflector 22.55 Muzicorama 23.20 Actualităţi 23.40 GONG! 1.10 Studio de dans contemporan

Miercuri, 23 noiembrie 1994

7.00 TVM * Telematinal 10.00 Actualităţi 10.05 Videoteca muzicală 10.20 Desene animate 10.50 Videolexicon 11.50 Dimensiuni sociale 12.20 Film serial * MALA MUJER 13.10 1001 Audiţii 14.00 Actualităţi 14.10 TVR Iaşi 15.05 TVR Cluj Napoca 16.00 Actualităţi 16.10 Magazin Sportiv 17.00 Şlagăre 17.15 Alfa şi Omega 18.00 Tele-discul muzicii populare 18.30 Desene animate 19.00 Timpul Europei 19.30 Film serial pentru tineret * ALERGÂND PE CORIDOARE (SUA, 1993) 20.00 Actualităţi 20.25 Film serial * DR. QUINN 21.20 Fotbal: Steaua Bucureşti - Anderlecht Bruxelles 23.30 Actualităţi 23.50 Confluenţe 0.20 Fotbal: Benfica Lisabona - Hajduk Split 0.35 Întâlnirea de la miezul nopţii

Joi, 24 noiembrie 1994

7.00 TVM * Telematinal 10.00 Actualităţi 10.05 Limbi străine * Engleza americană * Germana 11.05 Film serial * MALA MUJER 12.45 Desene animate 13.10 1001 Audiţii 14.00 Actualităţi 14.10 TVR

PROGRAM TV

Iaşi Est Meridian 15.05 TVR Cluj-Napoca 16.00 Actualităţi 16.10 Festivalul concurs de doine şi balade Drăgăneşti-Olt, 1994. 16.40 La orizont - economia de piaţă 17.40 Milenium 18.25 Desene animate 18.50 Tragerea obişnuită Expres şi multiplă LOTO 19.00 Medicina pentru toţi 19.30 Film serial pentru tineret * ALERGÂND PE CORIDOARE 20.00 Actualităţi 20.45 Film serial * OM BOGAT, OM SĂRAC 21.40 Studioul economic 22.20 Reflecţii rutiere 22.35 Actualităţi 22.55 Memorialul durerii 0.20 Film serial * FORSYTE SAGA

Vineri, 25 noiembrie 1994

7.00 TVM * Telematinal 10.00 Actualităţi 10.05 Videoteca muzicală 10.20 Desene animate 10.50 Curcubeu 11.50 MTV 12.20 Film serial * MALA MUJER 13.10 1001 Audiţii 14.00 Actualităţi 14.10 TVR Iaşi 15.00 Emisiune în limba germană 16.00 Pro Patria 16.30 Parada stelelor gimnasticii feminine româneşti 19.00 Film serial * CASA ELIOTT 20.00 Actualităţi 20.45 Tezaur folcloric 21.25 Film artistic * VULTURII LEGII (SUA, 1986) 23.25 Viaţa parlamentară 23.50 Actualităţi 0.10 Bun îi vinul ghiurghiuliu (I) 0.50 MTV 1.10 Cinematograful de noapte * JURNALUL PANTOFILOR ROŞII (SUA)

Sâmbătă, 26 noiembrie 1994

7.00 Bună dimineaţa...de la Iaşi! 9.00 Tip-top, mini-top 10.00 Film serial pentru copii 10.30 Pas cu pas 11.30 Ecranul 12.30 Cronografii 12.50 Povestea vorbei 13.10 1001 audiţii 14.00 Actualităţi 14.10 TURNUL BABEL * Desene animate * Un zâmbet pentru vârsta a treia * Filmele săptămânii * Filme seriale * Sport 18.45 Mapamond 19.15 Teleenciclopedia 20.00 Actualităţi 20.45 Film serial * MANCUSO DE LA FBI 21.40 Să râdem cu Benny Hill! 22.35 Săptămâna sportivă 23.05 MTV 23.35 Actualităţi 23.55 Film serial * MADDIE ŞI DAVID 0.45 Jethro Tull în concert la Skip Rock '94.

Duminică, 27 noiembrie 1994

8.00 Bună dimineaţa! 9.00 Abracadabra 10.00 Film serial pentru copii 10.30 Lumină din lumină 11.30 Viaţa satului 13.00 Din albumul celor mai frumoase melodii populare 13.30 Atlas 14.00 Fotbal: Rapid - Universitatea Craiova 15.50 Poşta TV 16.00 VIDEO-MAGAZIN * Desene animate * Dedicaţii muzicale * Umor * Film serial * Muzică uşoară 17.50 Serial SF * STAR TREK - GENERAŢIA URMĂTOARE 18.45 A doua Românie 19.15 Robingo 20.00 Actualităţi 20.45 Film artistic * GHIDUL FEMEII MĂRITATE (SUA, 1978) 22.25 Tragerea Loto special 6/49 şi concurs Pronosport 22.35 Avanpremieră TV 22.45 Maeştrii 23.45 Actualităţi 0.05 Noutăţi muzicale pe portativ 0.30 Automobilism

JUDO-UL FEMININ SE REMARCĂ

Judoul sibian a dat de-a lungul anilor sportivi de valoare atât pe plan intern, dar şi internaţional. De câţiva ani şi la nivelul judoului feminin, C.S.Ş. "Şoimii" a fost reprezentat cu succes de eleva Popa Claudia (n.1978) componentă a lotului olimpic şi medaliată cu argint la ultimele campionate naţionale de tineret de la Focşani. În zilele de 04-06 XI la Campionatul naţional de junioare I (n.1978/79) şi junioare II (n.1980-81) de la Oneşti, Claudia a reuşit să cucerească medalia de bronz cu echipa C.S. Cluj-Napoca unde este transferată în prezent. Ea a câştigat toate meciurile de la cat. +66 kg prin ippon (10 puncte) dominându-şi autoritar adversarele ce le-a întâlnit.

La acest ultim concurs oficial, pe plan intern, al judoului feminin a participat şi tânăra echipă de junioare II (n. 1980/81, fetiţe 13-14 ani), care în lipsa adversarelor de aceeaşi vârstă a fost acceptată în concursul junioarelor I (n. 1978/79; 14-16 ani) cu un handicap de categorie de 6-15 kg. Elevele componente ale echipei C.S.Ş. "Şoimii" Sibiu s-au comportat bine reuşind în finalul primei ediţii a campionatului naţional de judo fete - ECHIPE să se claseze pe un onorant loc VII din 18 echipe participante.

Au făcut deplasarea următoarele eleve:

Borthmes Anelise (n.1981)
Moraru Claudia (n.1981)
Mircioagă Loredana (n.1981)
Banea Alexandra (n.1981)
Pleşcan Viorica (n.1982)
Neagă Camelia (n.1982)
Haliţchi Rozalia (n.1980)
Fulea Silvana (n.1981)
Pleşcan Vanina (n.1981)
Marcu Cornelia (n.1981)
Gurguiatu Laura (n.1980)
Vălean Alexandra (n.1981)
Lascu Carmen (n.1981)
Gurguiatu Cristina (n.1980)

Întreaga echipă s-a comportat bine; s-au detaşat prin prestaţiile avute elevele: Haliţchi Rozalia, Lascu Carmen, Vălean Alexandra, surorile Pleşcan şi surorile Gurguiatu. Elevele noastre provin de la şcolile generale nr. 4, 7 şi 25 din Sibiu. Profesorul coordonator al echipei ţine să mulţumească părinţilor pentru ajutorul material acordat, dar şi sponsorilor: SC "Toma şi Fiul" SRL, SC "Madrex" SRL, "Mara Sib" SRL şi SC "Terra electronix" SRL, echipa făcând deplasarea cu sprijinul acestora.

Sperăm că anul 1995 va fi un an mai bun ţinând cont că se vor desfăşura campionatele naţionale şi la vârste mai mici.

profesor Dorin BIBU

Festivalul de şah, Sibiu 1994

"MEMORIAL MAIOR VICTOR MOTICA"

Liga şahiştilor din Sibiu, Cercul Militar şi S.C. COMPA organizează în perioada 3-11 decembrie a.c., ediţia a patra a Festivalului de şah, open general, MEMORIAL MAIOR VICTOR MOTICA. Gazda turneului - Cercul Militar din Sibiu. Şedinţa tehnică va avea loc sâmbătă, în aceeaşi zi, la ora 16.

Se acordă norme de M, CM, I şi II. Jucătorii care au piesele albe vor aduce piese şi ceas. Ritmul de joc: 2 ore pentru 40 de mutări, după care 30 minute activizare. Taxa de participare M şi CM - 7.000 lei, categ. I - 6.000 lei, alte categorii - 5.000 lei.

Se acordă premii substanţiale. Clasament general: locul I - 250.000 lei; II - 180.000 lei; III - 120.000 lei; IV - 80.000 lei; V - 60.000; VI - 50.000 lei; VII - 40.000 lei; VIII - 30.000 lei; IX - 20.000 lei; X - 10.000 lei. Categoria I: locul I - 20.000 lei; 2 - 15.000 lei; 3 - 10.000 lei. Categoria a II-a: locul 1 - 20.000 lei; 2 - 15.000 lei; 3-10.000 lei. Juniori (b+f) locul 1 - 15.000 lei; 2 - 10.000 lei. Premiile sunt impozabile. Nivelul acestora poate suferi modificări funcţie de sponsorizările obţinute.

Informaţii suplimentare se pot obţine de la dl. Torok Francisc, telefon 43.34.90 (int. 539) sau 42.70.44.

La ediţia de anul trecut a Memorialului maior Victor Motica au participat, vă reamintim, 44 de şahişti. Au confirmat categoriile, prin rezultatele obţinute în concurs, doi maeştri, zece jucători de categoria I, iar trei jucători de categoria a doua au obţinut norma de categoria I. Clasamentul general a fost următorul: 1. Gheorghe Răşinaru M (Sibiu 8 p; 2. Emil Ungureanu, MI (Timişoara) 8 p; 3. Torok Francisc (Sibiu) 6,5 p; 4. Ioan Fulea, I (Sibiu) 6 p; 5. Gh. Sălăgean, I (Sibiu) 6 p; 6. Laurenţiu Boţocan, C.M. (Sibiu) 6 p; 7. Ovidiu Lupu, I (Cugir) 5,5 p.; 8. Gh. Ciobanu, I (Bucureşti) 5,5 p; 9. Vasile Dăian, C.M. (Sibiu) 5,5 p; 10. Marin Bădescu, I (Sibiu) 5,5 p.

ing. Marian MĂRTINUŞ
preşedintele L.Ş. Sibiu

Handbal, divizia B - tineret

Clasamentele la încheierea turului

FEMININ

1. C.F.R. Cora Craiova	10	9	1	0	280:195	29
2. Artechim Piteşti	10	8	0	2	240:196	26
3. IASON Braşov	10	6	3	1	241:213	25
4. Prund. Vil. Chim Rm. Vâlcea	10	6	0	4	237:223	22
5. C.S.M. Paloma Sibiu	10	5	0	5	214:212	20
6. Electronica ind. Buc.	10	4	1	5	243:247	19
7. Artego B.T.T. Tg. Jiu	10	4	1	5	213:227	19
8. C.S.M. Sf. Gheorghe	10	4	0	6	232:233	18
9. Electromureş Tg. Mureş	10	2	1	7	210:253	15
10. Micro computer Service Oltcit	10	2	1	7	216-276	15
11. Nitramonia Făgăraş	10	1	0	9	225:251	12

MASCULIN

1. Dinamo Braşov	10	9	0	1	272:183	28
2. Petrolul Teleajen	10	7	1	2	232:202	25
3. Nitramonia Făgăraş	10	6	1	3	242:233	23
4. A.S.A. Electromureş *	10	6	1	3	204:194	22
5. Metalul C. Mică *	10	6	0	4	211:191	21
6. Inst. Mil. "Nic. Bălcescu"	10	5	1	4	223:217	21
7. Insped Ploieşti	10	4	2	4	228:243	20
8. Tehnoutilaj Odorhei	10	3	1	6	193:238	17
9. Arctic Găieşti	10	3	0	7	243:269	16
10. MOPACO Sf. Gheorghe	10	2	1	7	218:241	15
11. Electra Bucureşti	10	0	0	10	230:295	10

* echipe penalizate cu un punct

MAPAMOND SPORT

Surprize, franci şi... mese bogate

MAPAMOND SPORT

Poetul satiric roman Decimus Iunius Iuvenalis a lansat o vorbă în una din satirele sale: "Panem et circenses" (Pâine şi circ), reproşând Romei în decădere că nu mai are nici un fel de ambiţie de mărire, cetăţenii acesteia nefăcând altceva decât să mănânce şi să se distreze. Mie mi se pare că, în acest sfârşit de mileniu, ca şi în secolul unu, oamenii se află la acelaşi nivel al nevoii de hrană şi de destrăbălare. Hrana este tot mai puţină şi mai scumpă, aşa că rămâne... circul, fotbalul fiind una dintre supapele principale de refulare ale mulţimilor. Aşa se şi explică faptul că, iată, UEFA a prelungit durata competiţiilor europene până în pragul iernii şi-n ajun de sărbători. Jucătorii sunt obosiţi, plictisiţi, loviţi, răciţi, chibiţii sunt rebegiţi, mototoliţi, ameţiţi, dar toţi se supun cu stoicism poruncii "zeului Fotbal". Afară-i toamnă, frunza e căzută, ne potopeşte bruma şi, nu arareori ninsoarea, dar fotbalul continuă...

Liga campionilor

Au mai rămas două etape pentru partidele din cele patru grupe, dar lucrurile, în mare, s-au cam lămurit şi numai optimiştii cei mai naivi pot spera, spre exemplu ca Galatasaray, Dinamo Kiev, Steaua sau AEK Atena să mai ajungă în sferturile de finală. Dar, fiecare este liber să creadă şi să spere în ceva...

GRUPA A

Manchester United - IFK Goteborg 4-2 (Giggs 2, Kancelskis, Sharpe - Petterson, Rehn)
CF Barcelona - Galatasaray 2-1 (R. Koeman, Amor - Turkylmaz)
Galatasaray - Manchester 0-0
Galatasaray- IFK 0-1 (Erlingmark)
IFK Goteborg - Barcelona 2-1 (Erlingmark ,Blomqvist - Stoicikov)
IFK - Galatasaray 1-0 (Erlingmark)
Manchester - Barcelona 2-2 (Hughes, Sharpe - Romario, Bakero)
Barcelona - Manchester 4-0 (Stoicikov 2, Romario, Ferrer)

1. IFK Goteborg	4	3	0	1	6-5	6
2. CF Barcelona	4	2	1	1	9-5	5
3. Manchester United	4	1	2	1	6-8	4
4. Galatasaray Istanbul	4	0	1	3	1-4	1

Meciurile viitoare: IFK - Manchester, Galatasaray - Barcelona (23 XI), Manchester - Galatasaray, Barcelona - IFK (7. XII).

După cum s-au desfăşurat ostilităţile până acum, ar trebui să se califice IFK şi Barcelona, dar ce te faci dacă bat englezii la Goteborg?

GRUPA B

PSG - Bayern 2-0 (Weah, Bravo)
Dinamo - Spartak 3-2 (Leonenko 2, Rebrov - Pisarev, Tihonov)
Bayern - Dinamo 1-0 (Scholl)
Spartak - PSG 1-2 (Rakimov- Le Guen, Valdo)
Dinamo - PSG 1-2 (Leonenko - Guerin, Weah)
Spartak - Bayern 1-1 (Pisarev - Babbel)
PSG - Dinamo 1-0 (Weah)
Bayern - Spartak 2-2 (Nerlinger, Kuffour - Tihonov, Alenicev)

1. Paris- Saint Germain	4	4	0	0	7-2	8
2. Bayern Munchen	4	1	2	1	4-5	4
3. Spartak Moscova	4	0	2	2	6-8	2
4. Dinamo Kiev	4	1	0	3	4-6	2

Partidele următoare: Spartak - Dinamo, Bayern - PSG (23 XI), Dinamo- Bayern, PSG - Spartak (7 XII).

Ruşii şi ucrainienii - altădată spaima Europei - au ajuns nişte mieluşei numai buni de tăiat şi pus în frigare. Surprinde marşul triumfal al francezilor. Va fi interesant de urmărit meciul de la Munchen de miercuri.

GRUPA C

Hajduk - Benfica 0-0
Anderlecht - Steaua 0-0
Benfica - Anderlecht 3-1 (Caniggia 2, Tavares - P. Madeira, autogol)
Steaua- Hajduk 0-1 (Asanovici)
Hajduk - Anderlecht 2-1 (Pralija, Butorovici - Weber)
Benfica - Steaua 2-1 (Caniggia, Panait autogol - Militaru)
Anderlecht - Hajduk 0-0
Steaua - Benfica 1-1 (Panduru- Helder)

1. Benfica Lisabona	4	2	2	0	6-3	6
2. Hajduk Split	4	2	2	0	3-1	6
3. Steaua Bucureşti	4	0	2	2	2-4	2
4. Anderlecht Bruxelles	4	0	2	2	2-5	2

Următoarele întâlniri: Benfica - Hajduk, Steaua - Anderlecht (23 XI), Hajduk - Steaua, Anderlecht - Benfica (7. XII)

În mod normal, portughezii şi croaţii se califică, dar, cel puţin teoretic, ai noştri păstrează şanse cu condiţia să învingă în ambele partide, fapt puţin probabil.

GRUPA D

Casino - AEK 0-0
Ajax - Milan 2-0 (R. De Boer, Litmanen)
Milan- Casino 3-0 (Stroppa, Simone 2)
AEK - Ajax 1-2 (Savevski - Litmanen, Kluivert)
AEK - Milan 0-0
Casino - Ajax 0-0
Ajax - Casino 1-1 (Litmanen - Kocijan)
Milan - AEK 2-1 (Panucci 2 - Savevski)

1. Ajax Amsterdam	4	2	2	0	5-2	6
2. AC Milan *	4	2	1	1	5-3	3
3. Casino Salzburg	4	0	3	1	1-4	3
4. AEK Atena	4	0	2	2	2-4	2

* AC Milan este penalizată cu două puncte.

Următoarele meciuri: AEK - Casino, Milan - Ajax (23 XI), Casino - Milan, Ajax - AEK (7 XII).

În ciuda celor două puncte pe care UEFA le-a luat milanezilor la "masa verde", aceştia şi olandezii vor merge mai departe, deşi nici elveţienii nu-s lipsiţi de posibilităţi...

Una dintre vedetele Borussiei Dortmund este internaţionalul elveţian Stephane Chapuisat...

Cupa UEFA

Marţi, 22 noiembrie, sunt programate partidele tur ale optimilor de finală ale Cupei UEFA (returul - la 6 decembrie a.c.) Multe echipe au fost, puţine au rămas şi, culmea, nu tocmai cele la care se aştepta toată lumea. Spre exemplu, cine ar fi crezut că puternicul club englez Aston Villa (unde joacă internaţionali plătiţi cu zeci de mii de lire sterline precum: McGrath, Staunton, Townsend, Saunders, Atkinson) va fi scos din cursă de turcaleţii de la Trabzonspor, că echipa celebrului Kevin Keegan, Newcastle, va fi eliminată de Athletic Bilbao, care n-are nici o vedetă "înstelată", că trei dintre cele patru reprezentante ale Franţei (Olympique Marseille, Bordeaux şi AS Cannes) vor părăsi competiţia, eliminate de FC Sion, GKS Katowice şi, respectiv Admira Wacker...

Tragerea la sorţi a partidelor din optimi a avut loc la Geneva şi a fost tot "dirijată", dar deja din această fază nu mai pot fi evitate întâlnirile între favorite. Iată programul:

Bayer Leverkusen - GKS Katowice
Deportivo La Coruna - Borussia Dortmund
Trabzonspor - Lazio Roma
Juventus Torino - Admira Wacker
FC Nantes - FC Sion
Eintracht Frankfurt - Napoli
Odense BK - Real Madrid
Athletic Bilbao - AC Parma

Lupta cea mare se va da, până la urmă, între italieni şi nemţi, primii având în cursa pentru trofeu trei echipe tari (Bayer, Borussia şi Eintracht), ceilalţi opunând patru formaţii redutabile (Lazio, Juventus, Napoli şi Parma). Mai este nevoie să vă înşir cine joacă într-o tabără şi cine în alta? Iată câteva nume: Dooley, Schuster, Lupescu, Hapal, Kirsten (Bayer), Julio Cesar, Reuter, Zorc, Moller, Chapuisat, Riedle (Borussia), Kopke, Komljenovici, Bommer, Gaudino, Okocha, Yeboah, Furtok (Eintracht), Marchegiani, Chamot, Casiraghi, Fuser, Winter, Boksici, Signori (Lazio), Peruzzi, Fusi, Sousa, Marocchi, R. Baggio, Ravanelli (Juventus), Agostini, Carbone, Rincon (Napoli), Susici, Apolloni, D. Baggio, Sensini, Brolin, Zola (Parma)... Dar nici Real Madrid nu-şi va vinde ieftin pielea...

Cupa Cupelor

Aici este relativă linişte, pentru că meciurile din sferturi se vor juca abia la primăvară, tragerea la sorţi fiind programată în decembrie. Şi aici au fost ceva surprize, dacă socotim că au fost eliminate Werder Bremen, Brondby, Austria Viena, dar, în general au rămas echipe de prima mână în cursa finală: Arsenal Londra (deţinătoarea trofeului), FC Porto, Sapdoria, Real Zaragoza, Feyenoord, Auxerre, FC Bruges şi Chelsea.

Ce va fi, vom şti, dacă vom trăi...

Sunt sigur că, şi la anul, vor mai fi surprize, că nu se vor termina francii din băncile elveţiene şi nici mesele bogate pentru cei cu dare de mână...

Pagină realizată de N.I. DOBRA

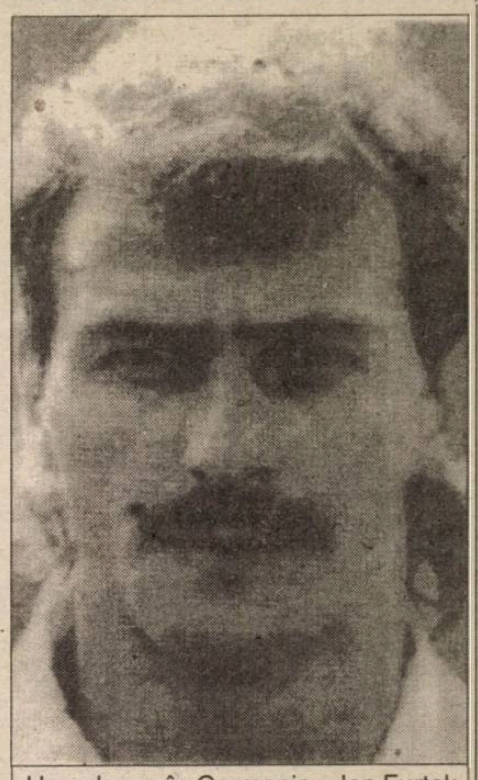

Un polonez în Germania - Jan Furtok (Eintracht Frankfurt)

Gheorghe Hagi pozează cu pălărie de oltean, râde, dar la C.F. Barcelona viaţa nu-i deloc uşoară...

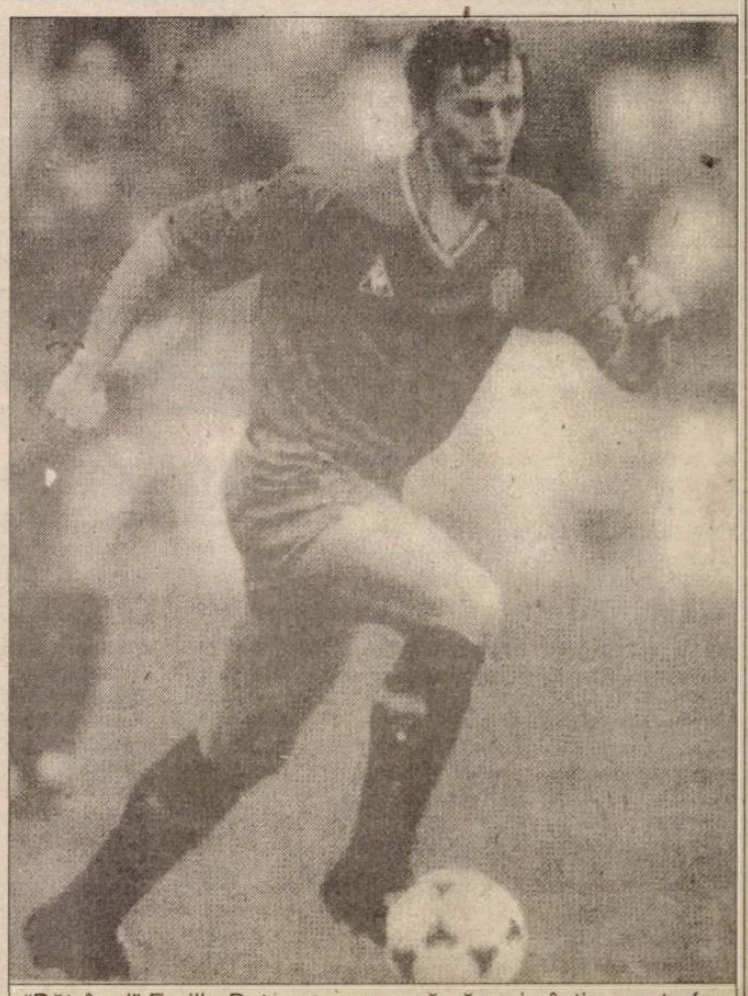

"Bătrânul" Emilio Butragueno speră să mai câştige un trofeu european cu Real Madrid

...MAI STEAUA!

Cu ani în urmă, pe meleagurile noastre se acreditase părerea că omul care n-a făcut armata nu-i om decât pe jumătate. Asta şi pentru că mulţi dintre flăcăii noştri învăţau la armată nu numai meşteşugul mânuirii baionetelor ci şi pe acela al mânuirii furculiţei. Armata era, prin urmare, şi un prilej de completare a educaţiei.

În vremea noastră, se pare că acest nobil atribut al milităriei este într-o dizgraţie generală. Dacă militarul mai este şi sportiv, atunci nimeni nu-i mai are grija, iar dacă e fotbalist, nici atâta.

Dacă într-o unitate militară de elită, cum se vrea clubul Steaua, se

Peluza a III-a

pot găsi oameni care îşi scuipă în obraz partenerul de întrecere, înseamnă că la capitolul educaţie trebuie umblat mai cu atenţie, trebuie abandonată mentalitatea că dacă eşti în chiloţi pe iarba verde poţi să-ţi îngădui orice. Obscenitatea produsă în stradă, în văzul lumii, este pedepsită de lege, iar obscenitatea produsă pe terenul de sport, deci tot în văzul lumii, este tolerată. De unde până unde ideea că gazonul rabdă totul?

Gestul obscen al fotbalistului Panduru a jignit un stadion arhiplin de oameni care veniseră să-i vadă pe sportivii militari angajaţi într-o luptă curată, într-o atmosferă de fair-play.

Un peluzist indignat îşi deplângea proasta inspiraţie de a veni la meci cu copiii, cărora n-a ştiut ce explicaţie să le dea, pentru că orice copil întreabă, nu-i aşa? Un alt peluzist, mai în glumă mai în serios, i-a zis că trebuia să-şi lase copiii acasă, la televizor, că se dădea reluarea, în întregime, a balului de la Casa Centrală a Armatei, unde atâtea maniere elegante s-au pus în relief. Hai Steaua!

Mihai BRATU

Fotbal, Divizia Naţională

"U" Cluj - F.C. Inter 2-0 (0-0)

urmare din pagina 1

piciorul... Astfel s-a încheiat o primă repriză confuză, comparabilă cu ce se vede, uneori, prin campionatul judeţean!

După reluare, în chiar min. 46, Jula îl loveşte dur, fără balon, pe Toboşaru, dar M. Lică, prost plasat, nu vede sau nu vrea să vadă. Clujenii iuţesc ritmul. În min. 52, M. Popescu reia din viteză, dar nu-l poate învinge pe Blid. Peste alte două minute, Predatu pătrunde frontal, pasează în diagonală pentru Sabo (eu am văzut ofsaid), tuşierul Gh. Biziniche nu ridică steagul şi... 1-0. Dintr-o poziţie la fel de dubioasă, tot pe partea lui Biziniche, Sabo era pe punctul de a înscrie din nou (min. 53). Pe "bulevardul" Tâlvan, clujenii pătrund în voie şi profesorul Halagian îl schimbă cu Văsâi, retrăgându-l pe Mărgărit. În min. 63 ratează Bănceu. În min. 73, Blid reţine centrarea lui Necula, apoi Cl. Moldovan îl deposedează in extremis pe acelaşi Bănceu (min. 75). Interiştii ies la joc, dar, pe contraatac, vor primi un nou gol (în min. 76): centrare M. Popescu şi reluare Dican din interiorul careului (unde or fi fost fundaşii centrali sibieni?) Abia în min. 81, Cl. Moldovan îl găseşte pe Zotincă, la limita careului mare clujean, acesta îl driblează scurt, spre interior, pe Ortelecan, şutează tare dar exact pe direcţia lui Ritli şi nu mai notez decât acţiunea individuală (min. 88) a lui Necula, finalizată - din fericire - cu un şut alături.

Cartonaşe galbene: Jula şi Voica, respectiv C. Szeghedi, Tâlvan şi Cl. Moldovan. Voi reveni pe larg în "Tribuna" de marţi.

"U" Cluj: Ritli 6 - Voica 6,5, Falub 6, Necula 7, Ortelecan 6 - Sabo 7 (min. 70, Şandru 6), Jula 5 (min. 80, Gherman 5), Dican 6,5, Bănceu 7 - M. Popescu 6, Predatu 6.

F.C. INTER: Blid 7 - Baciu 6,5, Glăvan 5,5, Cr. Lazăr 6, Tâlvan 4 (min. 63, Văsâi 5,5) - Zotincă 5,5, Cr. Sava 5,5, C. Szeghedi 5,5 (min, 46, Cl. Moldovan 6,5), Mărgărit 6 - Toboşaru 5, R. Niculescu 6.

Norocul generalului

Hotărât lucru, "generalisimul" lordănescu e cel mai norocos antrenor din România şi cred că nu greşesc dacă spun că la acest capitol e chiar în topul european.

Se spune deseori că norocul e cum ţi-l faci, dar mai e o vorbă, cu ulciorul şi tare mi-e teamă că acesta se va sparge exact când ne va arde buza mai tare. De aceea nu mă jenez să spun că antrenorul naţionalei a

Din colţul tribunei

cam ajuns la mâna jucătorilor, devreme ce îi e frică să facă echipa după criteriul valoare şi formă sportivă. Pentru că, nu-i aşa?, cum altfel putem aprecia "11"-le cu care a început jocul cu Slovacia introducând în teren jucători accidentaţi, rezerve eterne la echipele de club din străinătate, sau chiar jucători răsuflaţi. Cine poate să mă convingă că, la ora actuală, L. Cotora sau Stanciu nu jucau mai bine decât D. Petrescu, sau Doboş decât Belodedici, sau Panduru, titular, în locul lui Lăcătuş şi refăcut cuplul de atacanţi Răducioiu - Ilie Dumitrescu, care o dată dacă solipesc şi au rezolvat meciul. Deci, fără a mă erija în mare cunoscător, rămân la părerea că generalul nostru e doar norocos, pentru că ce altceva ne-a salvat în meciurile cu Franţa şi Slovacia?

B. ŞIRIANU

Minutul 91

urmare din pagina 1

false, doar banii negri fiind autentici (sau punctele care se jonglează). Unii şmecheri încercau să mă convingă că, dacă se dau trei puncte la victorie, n-o să se mai meargă la pace, pentru că nimănui n-o să-i convină egalul. Bancuri! Exemple? În etapa a 2-a au fost trei remize, în etapa a 10-a, alte trei, în etapa aceasta, tot aşa... Iată că egalurile de complezenţă continuă să fie la mare căutare, ca şi victoriile la scor în deplasare...

● **Gloria Bistriţa - Ceahlăul 3-1 (2-0)** Victoria gazdelor era previzibilă, ambele echipe stând comod pe locuri călduţe şi lipsite de griji. Au marcat: I.Lazăr (20), Miszti (36), Matei (80), respectiv Murariu (70). ● **FC Argeş - FC Naţional 0-3 (0-1)** Să nu-mi spuneţi că asta-i diferenţa de valoare dintre cele două echipe că nu cred. A fost trânteală toată ziua. Ai lui Dinu câştigă cu chiu cu vai acasă şi bat la scor în deplasare. Hai să fim serioşi. Au înscris: Olăroiu (6), Cârstea (72), Petre (90). ● **FC Maramureş - Electroputere 2-0 (0-0)** Moroşenii aveau nevoie de această victorie ca de aer, pentru că au coborât foarte aproape de gura de canal care duce spre retrogradare. Autorii golurilor: Roman (64) şi Frunză (68). ● **Steaua - UTA 1-1 (0-0)** Mare surpriză, mare, nu şi pentru mine, care am văzut altele şi mai gogonate. Unde mai pui că oaspeţii au izbutit această performanţă în 10 oameni, la începutul reprizei secunde, binecunoscutul Aslău fiind eliminat de medicul D.Crăciun. Sunt tare curios dacă soldaţii de plumb ai lui D.Dumitriu au făcut tot atâta circ ca după înfrângerea de la Sibiu. Au marcat M.Popa (85), respectiv Târţău (75). ● **Petrolul - Sp.studenţesc 0-0** Repetenţii federaţiei pierd meciuri acasă cu nonşalanţă şi ciupesc puncte ba pe la Braşov, ba pe la Ploieşti. Dar sezonul lor tare este primăvara, când dă spanacul şi nu-i mai bate nimeni, nicăieri. Şi ei au spart pronosportul(dacă ar fi fost) fără un jucător - Ghassan fiind eliminat - şi fără antrenor, R.Chihaia fiind trimis în tribună încă din primele minute de Ad.Porumboiu. La Ploieşti s-a fluierat sâmbătă după masă şi s-a huiduit cât un sezon întreg. ● **Dinamo - Oţelul 3-2 (1-2)** Cu -1 la adevăr, dinamoviştii au ajuns de râsul copiilor. La pauză, dunărenii aveau avantaj pe tabela de marcaj, dar nici ei, nici noi nu credeam că pot pleca învingători, fiindcă în noiembrie sentunecă devreme şi nu ştii ce se poate întâmpla pe drum de seară. Au marcat: Moldovan (16, din 11 m), Ivan (49), Moga (54), respectiv Cornea(20, 43). ● **Univ.Craiova - Farul 4-0 (0-0)** Dacă jucau aşa şi-n prima repriză, oltenii ar fi câştigat cu... 8-0? Marcatori: Stângă (47, 85), Gane (82), Vasc (87). Ceva s-a întâmplat acolo din moment ce marinarii au luat trei goluri în cinci minute. ● **FC Braşov - Rapid 0-0** Punct important câştigat de giuleşteni sub Tâmpa, insuficient însă pentru a ţine pasul cu "bancherii" de la FC Naţional, care au... plusat mai consistent. Sunt curios care va fi campioana de toamnă. Programul ultimelor patru etape pare să fie în avantajul actualului lider...

(n.i.d.)

POPICE SUPERLIGĂ (m)

FORESTA TĂLMACIU LA A 3-A VICTORIE CONSECUTIVĂ

În cadrul etapei a 8-a a Campionatului Naţional de popice (superligă) pe arena din Tălmaciu, echipa locală Foresta a primit vizita puternicei echipe CFR Cluj-Napoca (antrenată de fostul campion mondial Iuliu Bice). Echipa antrenată de Gheorghe Ţivrea a repurtat o victorie categorică la o diferenţă de 134 p.d. Scor 5183-5049 (4-2).

Prin această victorie echipa a urcat pe locurile 3-5 în clasament, la egalitate de puncte cu Jiul Petrila şi CFR Cluj-Napoca. Iată rezultatele obţinute în ordinea intrării pe pistă: Nicolae Vasile - 861, Vasile Pol - 864, Ioan Creţoiu - 854, Laszlo Airizel - 829, Horia Ardac - 905, Viorel Poleanschi - 870 p.d.

În ultima etapă a turului (3 decembrie) popicarii tălmăceni vor juca la Tr.Severin cu echipa locală Minerul Mehedinţi.

I.ILIE

FAZA FINALĂ A CAMPIONATULUI NAŢIONAL

În perioada 21-27 noiembrie, pe arena Electromureş din Tg.Mureş, se va desfăşura etapa finală a Campionatului Naţional individual de juniori şi seniori la popice. La această întrecere judeţul nostru va fi reprezentat de Viorel Poleanschi, Laszlo Airizel la juniori, Horia Ardac, Liviu Mailat, Vasile Pol şi Nicolae Vasile, la seniori.

Având în vedere performanţele obţinute în superligă, sperăm că aceştia vor reprezenta cu cinste culorile judeţului şi se vor întoarce acasă cu cel puţin un loc 3! ***(I.I.)***

Baschet, div. A (m)

Rapid Bucureşti - C.S.U. Forest Sibiu 94-80 (46-41)

urmare din pagina 1

Într-un final confuz şi precipitat oaspeţii mai primesc un coş şi partida ia sfârşit cu victoria meritată a giuleştenilor, la scorul de 94-80. Bun arbitrajul cuplului Bădilă (Bucureşti) - Roşca (Oradea).

Pentru C.S.U. Forest au înscris: Muntean (28), Lefter (21), Pelger (13), Alecu (7), Tordai (6), Kincses (3) şi Ciocian (2).

Astfel, C.S.U. Forest termină turul actualei ediţii de campionat cu un bilanţ foarte bun, 9 victorii şi 2 înfrângeri, rămânând conectată la lupta pentru un loc pe podium. Nu înfrângerea de la Bucureşti cu Rapidul este deranjantă, ci jocul echipei în această partidă. Eliminând elementele obiective - oboseala fizică şi psihică acumulată în partidele victorioase cu Steaua, "U" Cluj şi Dinamo, disputate pe parcursul a 10 zile - ne vedem nevoiţi să semnalăm aspecte dăunătoare, de vedetism şi bisericuţe care pot periclita serios jocul şi performanţele echipei în returul care începe sâmbăta viitoare. Deoarece antrenorul Mircea Vulc cunoaşte aceste aspecte, îi revine obligaţia să le înlăture ferm şi fără jumătăţi de măsură. În folosul, pe termen lung, al baschetului sibian.

Iată celelalte rezultate: Steaua - SOCED 87-77, Dinamo - Progresul BRD 82-52, Sp. studenţesc - Univ. ELBA 54-64, Univ Bihor - West Petrom Arad 69-81, Univ. Cluj - Farul 82-49

Ultima oră

urmare din pagina 1

✦ Americanul Burt Conner, fost gimnast a cerut-o de nevastă pe Nadia Comăneci şi ea, cică, ar fi acceptat. De Conner ăsta n-am auzit...

✦ Noi arbitri în Divizia B de fotbal: Burloiu, Terteleac, Buţurcă, Caia, Corcescu, Ţuţurigă, Ciulavu, Răceală, Capră, Burduşa, Mutu... Între ei, nici un sibian.

✦ În perioada 25-27 noiembrie a.c., în Suedia se vor desfăşura campionatele naţionale de box feminin (prima ediţie). Interesant de văzut...

✦ Generalul-locotenent Cornel Oţelea, comandantul clubului Steaua Bucureşti, a împlinit (la 19 XI) 54 de ani. Nu ştiu cât de mare militar este, dar a fost, poate, cel mai bun handbalist român, de trei ori campion mondial: Dortmund, 1961, Praga, 1964 şi Paris, 1970, câştigător al CCE cu echipa Steaua, o dată ca jucător, altă dată ca antrenor. Bravo lui!

✦ FIFA le-a mărit arbitrilor de la partidele care se desfăşoară sub patronajul ei baremul, acesta fiind de 250 franci elveţieni atât pentru central cât şi pentru tuşieri. Rentează să fii arbitru FIFA, dar numai ei ştiu cât au trebuit să "împingă" până au ajuns acolo...

✦ Lotul naţional de scrimă a plecat în Grecia... uitându-l, pur şi simplu, acasă pe sabrerul Alin Lupeică. Acesta, ajuns la Bucureşti joi dimineaţa, a aflat că s-a modificat programul şi colegii lui plecaseră miercuri seara. Numai la noi se pot întâmpla chestii de-astea.

✦ Se fac controale pe linie financiară la FR Badminton şi FR Judo unde se pare că banii sunt păpaţi aiurea de te miri cine. De ceva judoka parcă am auzit, dar de o competiţie internă de badminton, ba. Lac să fie, că broaşte... berechet.

(n.i.d.)

● **Record - Textila 4-2 (3-0).** De la bun început se cuvine să felicităm ambele combatante care, de-a lungul celor 90 minute ale partidei, au făcut serioase eforturi, pentru a oferi spectatorilor - în ciuda unui teren denivelat, alunecos şi plin de băltoace - faze de fotbal autentic, curat şi cursiv elaborate, desfăşurate în mare viteză şi în spiritul celei mai depline sportivităţi. Cum era şi firesc, medieşenii - cu o echipă matură, bine echilibrată, acoperind judicios şi eficient suprafaţa de joc - au dominat mai mult, elevii antrenaţi de G. Albotă şi I. Pănăzan, irosind, în primele 20 de minute, 5 bune situaţii de a marca, prin A. Tofănescu, D. Cucerzan, D. Potra, D. Hodârnău şi B. Forgacs. În min, 23 D. Forgacs, extrem de ingenios şi activ, centrează perfect, Hodârnău lasă inspirat balonul pentru Cucerzan, care şutează de la 12 m fără speranţă pentru portarul textilist M. Ioniţă. Cisnădienii, cu mulţi tineri talentaţi în formaţie, ripostează prompt, joacă deschis, dar atacurile lor, prea timide în această repriză, se sting în preajma careului advers, unde L. Savu îşi dirijează cu precizie defensiva. După alte două ratări (Tofănescu şi Forgacs), Cucerzan punctează din nou în min. 31, sancţionând o ezitare în lanţ a întregii apărări textiliste, la o banală lovitură de colţ. În min. 40 o excelentă centrare a autorului celor două goluri, este deviată în plasă de B. Forgacs, dintre 3 uluiţi jucători oaspeţi. După pauză echipa cisnădiană cu G. Avram şi I. Lăpădat în teren se dovedeşte mult mai incisivă în ofensivă. După ce şutul de la 6 m al lui I. Lăpădat este parat cu dificultate de N. Bocăzar (min. 52) şi B. Forgacs - în replică - 5 min. mai târziu expediază mingea, trimisă de Cucerzan din corner, în transversală, I. Ionuş reduce din handicap în min. 60, cu un şut puternic şi plasat de la circa 30 m, pe care portarul advers l-a atins, dar nu l-a putut reţine. Oaspeţii sunt tot mai insistenţi şi în min. 69 C. Ocneriu, încercând o intercepţie a balonului, îl deviază la C. Voinea, care-l expediază violent de la 18 m în vinclul porţii apărate de Bocăzar. După şutul sănătos al lui R. Mureşan, norocos prins de M. Ioniţă, şi ratarea de către gazde a unei lovituri libere indirecte de la 6 m (neinspirat jucată), în min. 77 N. Cozma stabileşte scorul final fructificând cornerul excelent executat de Cucerzan. În ultimele 3 minute I. Şeica şi Cucerzan ratează incredibil două vijelioase atacuri. Raport de cornere, 14-5 în favoarea medieşenilor. Din rândul celor 25 de combatanţi, am reţinut prestaţiile superioare ale lui: D.Potra, L. Savu, B. Forgacs, D. Hodârnău, D. Cucerzan şi R. Mureşan de la învingători, M. Popescu, C. Iancu, I. Ionuş, M. Cuc, V. Beleţ şi C. Voinea de la vizitatori. Ireproşabil arbitrajul brigăzii sibiene, având-l la centru pe L. Sajtos, ajutat la cele două linii de D. Rău şi R. Baltador. ● **Textila M. - "U" Hidrosembraz 0-5 (0-2).** Izbândă uşoară şi fără probleme a sibienilor, care - deşi au gafat în primele 4 minute de două ori, oferind textiliştilor imense ocazii de a deschide scorul - s-au impus cu nonşalanţă în faţa unui partener de întrecere, adept al jocului deschis şi combinativ, dar fără forţa de şoc necesară în faţa porţii adverse, unde au ratat prin T. Cojocaru şi o lovitură de la 11 m. Studenţii au controlat jocul cu autoritate punctând eficient prin: I. Joldeş (min. 7), D. Popenţa (min. 40 şi 64), D. Băran (min. 46) şi N. Turc (min. 51). ● **Cedonia - Sparta 5-2 (3-0).** Surprinzător scorul extrem de sever cu care unsprezecele medieşan a cedat la Sibiu, în faţa unui adversar în excelentă dispoziţie de joc, acesta conducând, la un moment dat, pe tabela de marcaj cu 5-0, ca urmare a golurilor reuşite de A. Constantin (min. 21, din penalti), D. Iordache (min. 32), D. Negrea (min. 36) şi A. Murguleţ (min, 52 şi 54). Profitând de mulţumirea echipei sibiene, oaspeţii au redus din handicap prin M. Părău (min. 70) şi K. Szoke (min. 75 din lovitură de la 11 m). ● **CFR Retezat - Vitrometan 1-0 (0-0).** Partidă cu certe valenţe tehnice, tactice şi spectaculare, la care şi-au adus contribuţia, în egală măsură, ambele protagoniste, tânăra formaţie locală deţinând însă rolul principal. Unicul gol al meciului poartă semnătura inconfundabilă a lui S. Căpăţână care, în min. 61, a transformat impecabil o lovitură liberă din afara careului. ● **Unirea - Carpaţi 3-2 (2-1).** După o întrecere sensibil echilibrată, spectaculoasă, de bună calitate şi extrem de palpitantă, ocnerii s-au impus de justeţe (deşi au tremurat până la final), datorită golurilor înscrise de A. Almăşan (min. 5), C. Tomuţă (min. 28) şi G. Leicu (min. 55). Pentru agniţeni au punctat fraţii C. şi I. Oliu în minutele 30 şi 67. ● **Şoimii COMPA - Geromed 2-0 (2-0)** Foştii divizionari B cu o evoluţie ascendentă de la o etapă la altă, s-au detaşat, mai clar decât arată scorul, de un adversar incomod, care însă nu le-a creat nici un moment probleme serioase în apărare. Au marcat: A. Munteanu (min. 1 din lovitură de la 11 m) şi M. Giurcă (min. 18) ● **Construcţii - Carbomet 4-0 (2-0).** Dominare insistentă a constructorilor sibieni urmată normal de numeroase ocazii la buturile din faţă patru dintre ele fiind finalizate de: G. Crăciun (min. 8 şi 81), L. Iordache (min. 41) şi I. Weber (min. 52). ● **Romanofir - Mecanica 0-3 (0-0).** După o primă repriză albă dominată autoritar de tălmăceni, care au ratat 2-3 bune situaţii de a înscrie, lidera - mai lucidă, precisă şi promptă în atac - s-a desprins în final graţie golurilor realizate de E. Drăguşin (min. 47), I. Ciorogar (min. 61) şi L. Serfozo (min. 77).

V.M.

Fotbal, Divizia C

O rundă fără urmări esenţiale în clasament

TRIBUNA sporturilor

SUPLIMENT SĂPTĂMÂNAL DE INFORMARE SPORTIVĂ AL COTIDIANULUI INDEPENDENT "TRIBUNA"

Anul IV, nr. 242 | 28.11. - 4.12.1994 | 4 pagini, 100 lei

Fotbal, Divizia Naţională

AM AJUNS... "MAMA RĂNIŢILOR"?

F.C. INTER - F.C. BRAŞOV 1-2 (1-2)

Ştiu ce vreţi să auziţi de la mine: că le-am vândut meciul braşovenilor! Aş spune-o, dar n-am DOVEZI. Aşa că vă las pe dumneavoastră să credeţi ce vreţi! Cert este că am ajuns (tristă notorietate) "mama răniţilor". De ce? Păi uitaţi cine ne-a bătut: Farul, "U" Cluj, U.T.A şi F.C. Braşov, echipe din coada cozii clasamentului!?

De fapt, nedumerirea dumneavoastră este şi a mea: nu înţeleg nicicum căderea liberă de după marea victorie contra Stelei. La Cluj, în etapa anterioară, interiştii au fost penibili (cu excepţia lui Blid), iar acum, contra unei echipe măcinată de suspiciuni şi suspendări, trupa lui Halagian a coborât sub acest...prag.

Nu-i treaba mea să dau soluţii, dar ceva trebuie făcut. Pentru că, iată, SECRETOMANIA - ridicată la rang de mare găselniţă la clubul sibian - se întoarce ca un bumerang împotriva iniţiatorilor. Cereţi sprijinul presei, domnilor! Spuneţi ce vă doare, spuneţi ce intenţii aveţi, colaboraţi măcar cu cei care iubesc echipa şi vor să o ajute!

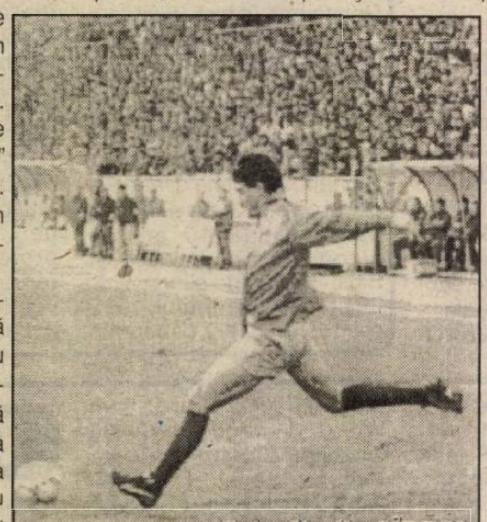

Foto: Vasile CÎRDEI

Maier - Cu o floare nu se face primăvară

Dar, până una-alta, această ruşinoasă înfrângere pe care ne-a administrat-o o echipă cu -10 la "adevăr" 'ne-a tăiat aripile, ne-a scos fumurile din cap, ne-a readus cu picioarele pe pământ şi ne-a îndepărtat de un vis european ce părea aievea...

A câştigat pe merit Braşovul la Sibiu? Fără doar şi poate. Pentru că a jucat simplu, pentru că s-a dăruit, pentru că a crezut în puţinele şanse pe care i le dădea calculul hârtiei şi pentru că, trebuie s-o spun, spre deosebire de formaţia interistă, braşovenii au avut O IDEE CLARĂ DE JOC! Misiunea oaspeţilor a fost uşurată copios de stângăciile, prea multe şi prea deranjante, ale majorităţii jucătorilor interişti, supărător de neinspiraţi, blazaţi şi greoi, Strizu (cel mai bun de pe teren), R. Nagy şi Dobre transformând în insignifiante jaloane adversari cu pretenţii din gruparea sibiană.

continuare în pagina 4

Mircea BIŢU

Clasament Divizia Naţională

1. FC Naţional	14	10	1	3	34-15	31 +10
2. Steaua Bucureşti	14	7	5	2	23-9	26 +5
3. Rapid Bucureşti	14	8	2	4	23-15	26 +5
4. Universitatea Craiova	14	7	3	4	26-16	24 +3
5. Ceahlăul Piatra Neamţ	14	7	3	4	23-20	24 +3
6. Gloria Bistriţa	14	7	2	5	24-22	23 -1
7. F.C. INTER	14	7	1	6	23-21	22 +1
8. Petrolul Ploieşti	14	6	3	5	19-17	21 0
9. Dinamo Bucureşti	14	6	2	6	24-20	20 -1
10. Universitatea Cluj	14	6	2	6	16-16	20 -1
11. FC Argeş Piteşti	14	6	2	6	14-20	20 -1
12. FC Farul Constanţa	14	5	3	6	16-23	18 -3
13. Oţelul Galaţi	14	4	4	6	20-24	16 -5
14. FC Braşov	14	3	5	6	10-20	14 -7
15. FC Maramureş	14	3	4	7	13-19	13 -8
16. Electroputere	14	3	3	8	10-18	12 -9
17. UT Arad	14	3	3	8	11-23	12 -9
18. Sp. studenţesc	14	2	4	8	6-17	10 -8

***Etapa viitoare** (3.12.1994): FC Argeş - Gloria, FC Maramureş - Ceahlăul, "U" Cluj - Electroputere, Steaua - FC Naţional, Sp. Studenţesc - Oţelul, Petrolul - Farul, Dinamo - Rapid, Univ. Craiova - FC Inter, FC Braşov - UTA.*

Rugby - juniori

CSS ŞOIMII - LOCOMOTIVA BUCUREŞTI 14-8 (8-0)

Dintre echipele participante la actuala ediţie de campionat formaţia bucureşteană impresionează prin gabarit. Cotată bine valoric, în confruntarea cu sibienii nu şi-a onorat cartea de vizită, anulându-şi şansele prin propriile greşeli. Fără să strălucească, elevii profesorului Emil Sârbu au obţinut victoria printr-o mai mare concentrare în joc şi datorită inspiraţiei lui Ungureanu, care blocând un şut al uverturii adverse în apropierea butului acesteia, a culeş balonul înscriind singura încercare a gazdelor. Au mai punctat Râşneanu 1 l.p. şi 1 l.p.c. Despa 1 lp. A arbitrat bine Măcăneaţă- Bucureşti. **G.R.**

Perechea Horia Ardac + Vasile Pol - campioană naţională la popice

Timp de 6 zile (21-27 noiembrie), pe arena Electra din Tg. Mureş, s-a desfăşurat faza finală a Campionatului naţional de popice - seniori şi juniori (individual şi perechi). După 39 de ani (în anul 1955, Constantin Găian de la C.F.R. Sibiu cucerea, la Braşov, titlul de campion naţional la popice individual), iată că Sibiul reuşeşte să câştige un nou titlu naţional, de astădată la proba de perechi prin Horia Ardac şi Vasile Pol, legitimaţi la Foresta Tălmaciu.

Echipa condusă de antrenorul Gheorghe Ţivrea a reuşit o comportare peste aşteptări, devansând sportivi cu pretenţii la un loc pe podium. Iată rezultatele înregistrate de popicarii noştri JUNIORI - individual Viorel Poleanschi, locul 8 cu 884 p.d. Laszlo Airizel, locul XI cu 863 p.d. În proba de perechi - juniori - V. Poleanschi+ V. Airizel (914-872) - 1786 p.d., la numai 20 popice doborâte faţă de ocupanţii locului 3. SENIORI - individual - Nicolae Vasile, locul XVI cu 922 p.d., Liviu Mailat, locul XXI, cu 891 p.d. În proba de perechi -seniori Horia Ardac + Vasile Pol, locul I şi campioni naţionali cu (970 - 978) 1948 p.d. **Ilie IONESCU**

MINUTUL 91

DIN NOU "VICTORII MUNCITE ŞI MERITATE"...

Să nu-mi spună cineva că rezultatele acestei etape nu sunt normale. Certat de unii, înjurat de alţii, ameninţat de diverşi pentru că tot bat apa-n piuă cu vânzări şi aranjamente de meciuri, mi-am luat angajamentul în faţa tovarăşilor mei ca, de astă dată, să nu mai zic nimic neconform cu ... realitatea. Deci, spun şi eu ca şi crainicii radio (care n-au fost în stare de ebrietate, fiindcă Dan Voicilă duhnea a secărică încât l-am mirosit tocmai de la Galaţi, iar coordonatorul de la Bucureşti l-a lăsat să doarmă, ca să nu-şi muşte limba la microfon) că am avut de-a face cu victorii muncite şi meritate, mai puţin egalul de la Oţelul, care... n-a fost nici muncit, nici meritat. Dacă Dan Voicilă se va trezi din beţie până la etapa viitoare, în schimb Ilie Dobre n-o să se vindece niciodată, guiţând şi de la Piatra Neamţ ca porcul sub cuţit, la un nenorocit de gol marcat din 11 metri.

În rest toate bune şi frumoase, că vine iarna cu zăpadă albă care va acoperi toate gunoaiele şi urâţeniile, măcar până la primăvară...

● *FC Naţional - FC Maramureş 3-0 (2-0)* Cristea (30), Bătrânu (42), Dună (89) sunt semnatarii acestei victorii pe care nu văd cine ar putea s-o conteste. Echipa BNR va fi - probabil - campioană de toamnă pentru că a avut cel mai constant parcurs. ● *FC Farul - FC Dinamo 1-0 (0-0)* Nimeni nu se mai teme astăzi de Dinamo, care este bătută pe toate coclaurile ţării, adeverindu-se vorba că pe cine nu ajuţi să moară, nu te lasă să trăieşti. Autorul golului: Oprea (73) ● *UTA - "U"Cluj 0-2 (0-2)* Studenţii au jucat ca pe vremea lui Ivansuc, Petru Emil, Câmpeanu şi Adam şi nimeni nu le-ar fi rezistat sâmbătă, darmite "bătrâna doamnă", reumatică şi sclerozată. Au marcat: Popescu (4) şi Dican (34). ● *Gloria - Sp. studenţesc 1-0 (0-0)* Talentata formaţie bistriţeană şi imaculatul ei preşedinte Jean Pădureanu sunt un exemplu pentru cei fără experienţă care doresc să joace într-o cupă europeană, apărându-şi cu demnitate culorile şi veniturile. A înscris Săsărman (49). ● *Ceahlăul - FC Argeş 1-0 (1-0)* Tânăra echipă moldoveană, alcătuită din viitori internaţionali precum Dohot, Coşerariu, Lefter, Iencsi şi Ghioane, a ajuns pe locul 4 în clasament printr-o muncă fără odihnă şi o pregătire asemenea. Deşi au ratat un penalty, în min. 27, prin Axinia II, deşi au rămas în inferioritate numerică (arbitrul Al. Dobrin eliminându-i pe Sălăgean şi Ivanov), gazdele au obţinut victoria graţie golului realizat de Marc, care a transformat cu inteligenţă cea de-a doua lovitură de la 11 metri de care s-au bucurat (min. 44). ● *Oţelul - Petrolul 0-0.* Despre acest meci cred că nici Dan Voicilă nu vă poate spune prea multe. Dacă şi cel care trebuia să vorbească la radio a fost beat mort, vă daţi seama în ce hal erau arbitrii, jucătorii, gazetarii şi observatorul federaţiei. În orice caz, mi-a plăcut că Voicilă, de câte ori primea legătura, ne dădea bună ziua şi ne spunea să stăm liniştiţi că acolo nu se-ntâmplă nimic grav... ● *Electroputere - Steaua 0-1 (0-1)* Supăraţi pe insuccesele din Liga Campionilor, militarii s-au răzbunat pe prăzari şi stau pe

continuare în pagina 4

În pagina a-IV-a
Întrebările la concursul "Cine ştie câştigă"

La mondialele de la Dortmund

Claudia Presecan a onorat şcoala sibiană de gimnastică!

După Fort Worth (1979) şi Rotterdam (1987), iată că în renumita arenă Westfalenhalle din Dortmund, gimnastica feminină românească a urcat din nou pe cel mai înalt loc al podiumului Campionatului Mondial de gimnastică. Alături de Lavinia, Gina, Nadia, Simona, Daniela şi Ionela, s-a aflat şi extrem de tânăra performeră Claudia Presecan care, la vârsta de 15 ani, aşa cum a reuşit şi marea gimnastă a lumii Nadia Comăneci, a contribuit la cucerirea titlului mondial pe echipe de către România.

Elevă a Şcolii gen. nr. 5 Sibiu şi a Clubului Sportiv Şcolar - secţia gimnastică, Claudia este continuatoarea unui şir neîntrerupt de zece participări la C.M. a gimnastelor provenite din pepiniera C.S.Ş. Sibiu. Începând cu 1978, la Strasbourg, când Marilena Neacşu realiza prima participare şi continuând cu Melitta Ruhn - Marilena Neacşu-1979, Mihaela Stănuleţ în 1981 şi 1983 la Moscova şi Budapesta, Marius Gherman şi Adrian Sandu, Melita Ruhn şi surorile Camelia şi Simona Renciu la Montreal 1985, Rotterdam 1987, Stuttgart 1989, Indianapolis 1991 (M. Gherman, Dan Burincă), 1993 Birmingham, Brisbane - Australia şi Dortmund 1994, Claudia Presecan, M. Gherman, A. Sandu şi D. Burincă, au adus şcolii sibiene de gimnastică 9 medalii mondiale din care: 2 de aur (Melitta Ruhn şi Claudia Presecan) campioane mondiale 1979 şi 1994 - cu echipa; Marilena Neacşu (1978) şi Mihaela Stănuleţ, împreună cu Camelia Renciu, vicecampioane mondiale cu echipa, M. Gherman - medalie de argint, Melitta Ruhn - 2 medalii de bronz şi D. Burincă - 1 medalie de bronz. Claudia Presecan - ultima laureată la recent încheiatul C.M., s-a născut în Sibiu, la 28 decembrie 1979. Este selecţionată de profesoara Constanţa Barbu în 1983 (când încă nu împlinise vârsta de 4 ani), care îi îndrumă şi primii paşi în gimnastică. Din 1987 se va pregăti sub îndrumarea prof. Kristl Voiciulescu, Ana Crihan şi Simion Moldovan, împreună cu coregrafa Aneta Boru. În anul 1989 debutează în competiţiile naţionale obţinând locul XIII cu echipa la cat. a IV-a. După revoluţie, prin plecarea

continuare în pagina 2

Ilie IONESCU

JUDO

Copiii de la CSŞ Şoimii Sibiu - între evidenţiaţi

La Bistriţa s-au desfăşurat finalele Campionatelor naţionale de judo pentru copii I şi II. Echipele CSŞ Şoimii Sibiu (antrenori Octavian Creţu şi Ioan Chindriş) au avut o comportare bună, aflându-se printre protagoniştii competiţiei.

Astfel, la copii I (unde au participat 21 de echipe), sibienii s-au clasat pe locul 3 pierzând cu 3-2 meciul cu Unirea Iaşi, care avea să cucerească titlul naţional (Celelalte rezultate: 6-1 cu Metalul Filipeşti, 5-2 cu CSS M. Ciuc, 4-2 cu Dinamo Braşov, 3-2 cu Gloria Arad.

Baschet, divizia A, m.

La Bucureşti "sesiune deschisă": studenţii sibieni câştigă şi al doilea meci cu colegii lor din Capitală

Sportul studenţesc - C.S.U. Forest 67-76 (33-38)

Elevii antrenorului Mirce Vulc obţin o victorie meritată, firească am spune, într-o partidă dârz disputată, în faţa unui adversar care "s-a legat" practic de fiecare minge. Un joc dinamic, cu foarte multe ratări de ambele părţi şi cu un arbitru - l-am numit pe Badea din Bucureşti, (clujeanului Constantinescu neavând ce-i reproşa) - care ne-a oferit încă un spectacol trist al incompetenţei dublate de infatuare. "Prestaţiile" sale au culminat cu acordarea unui fault tehnic antrenorului echipei sibiene în momentul în care acesta chemat fiind la masa oficială, stătea de vorbă cu cronometrorul şi observatorul federal?!

Dar acestea toate sunt lucruri care vor trece, importante rămân aceste două puncte câştigate în deplasare. Amintind contribuţia decisivă adusă la obţinerea acestei victorii de către Alecu, Tordai, Pelger şi Muntean, nu vom purcede de această dată la prezentarea întregului film al partidei, ci vom alege câteva secvenţe în măsură să ofere cititorului o imagine cât mai exactă asupra modului în care s-a desfăşurat partida.

continuare în pagina 4

Octavian RUSU

Fair-play

S-A ÎNTORS INEGALABILA NADIA...

Pentru că anul acesta s-au împlinit 100 de ani de la înfiinţarea Comitetului Internaţional Olimpic, 1994 a fost proclamat de către ONU drept "An internaţional al sportului şi spiritului olimpic". România sportivă a celebrat în plus 80 de ani de la constituirea Comitetului Olimpic Român, cu această ocazie reîntâlnindu-se la Bucureşti foste mari glorii ale sportului românesc şi internaţional, actuali campioni olimpici, o parte din ei trăind acum pe alte meleaguri. A fost un prilej de nostalgice amintiri, dar şi de noi vise şi idealuri transmise de la foştii la viitorii campioni, asemenea torţei olimpice. Şi ca o recunoaştere a valorii olimpice româneşti, a fost prezent la aceste festivităţi însuşi preşedintele C.I.O., Juan Antonio Samaranch.

A fost apoi reîntâlnirea de suflet cu geniul tenisului românesc Ilie Năstase, alături de prietenul său suedezul Bjorn Borg, într-un meci demonstrativ.

Dar cel mai fericit şi emoţionant eveniment, de proporţii cu adevărat naţionale s-a consemnat săptămâna trecută, când, împreună cu noile noastre campioane mondiale de gimnastică, s-a reîntors în ţară, după 5 ani de absenţă, fosta campioană olimpică absolută Nadia Comăneci. Nu vrem să comentăm acum modul în care s-au desfăşurat festivităţile de primire, de la cele spontane şi neregizate ale românului simplu, de pe stradă şi până la cele oficiale, de la palatul prezidenţial. Ar însemna să intrăm în sfera politicului, or, pentru români, Nadia înseamnă cel mai pur simbol olimpic. Ea a fost flacăra vie a Olimpiadelor. A transformat Jocurile într-un zâmbet de copil, dând astfel o justificare a Olimpiadelor de până acum şi a tuturor celor ce vor urma. Prin candoarea şi geniul ei, ţara noastră şi-a afirmat în lume vocaţia olimpică. Perfecţiunea ei a uimit lumea şi a pus în impas computerul şi pe cel care l-a programat. Gândirea artificială ca şi cea umană au fost luate prin surprindere la Montreal: perfecţiunea a putut fi atinsă de o fetiţă din România.

Cea care în Canada a devenit eroina, zâna, regina... Olimpiadei a primit, ulterior, zeci de mii de scrisori din toată lumea. Iată câteva rânduri trimise atunci de un admirator din West Hollywood, California: "Cred că eşti cea mai fantastică din lume. Am citit că te-ai născut şi că trăieşti într-un oraş mic, la poalele munţilor Carpaţi, în România. Aş vrea să te văd în persoană. Sper că ai să înţelegi această scrisoare. Nu sunt american. Mama mea este italiancă. Tata e austriac. Am venit în America în 1965. Am ales franceza pentru scrisoarea pe care ţi-o trimit. Am auzit totuşi că limba română se aseamănă mult cu cea italiană. Ştiu câteva cuvinte în limba română: **cartea cea frumoasă, cât de triste sunt realităţile vieţii, omul bun.** Cred că am să încep să învăţ limba română, pentru că tu, Nadia, eşti româncă şi aş vrea să-ţi pot scrie în româneşte".

Pe plic adresa era simplă: Nadia Comăneci, România. Deci cea care primise zeci de mii de astfel de scrisori, s-a reîntors la vechea adresă. Sper că mulţi au aşteptat-o şi au primit-o aşa cum se cuvine: ca pe o frumoasă scrisoare de dragoste.

Valer NISTOR

La mondialele de la Dortmund

Claudia Presecan a onorat şcoala sibiană de gimnastică!

(urmare din pagina 1)

profesoarelor K. Voiciulescu, în Germania, A. Crihan în Franţa şi S. Moldovan la secţia de băieţi, îşi va continua pregătirea sub îndrumarea antrenorilor Aneta Boru, Mihaela Stănuleţ şi Simion Schiau. În anul 1990 va obţine primul succes cu echipa - medalie de bronz la cat. IV-a, iar în anul 1991 devine campioană naţională cu echipa la cat. a II-a. Este selecţionată în lotul naţional de junioare, împreună cu Elena Florea, Ramona Ban şi Mihaela Marcu.

Prin plecarea multor antrenori în vest atraşi de câştiguri mai bune, în 1992 vor fi însoţite la lot de antrenorul suplinitor Marius Kadar. Acesta beneficiind de şansa de a însoţi echipa de junioare a României într-un turneu de pregătire în SUA, va rămâne acolo în mai 1992. Reîntoarsă în ţară (deşi i s-a propus şi ei să rămână în SUA), Claudia va suporta o intervenţie chirurgicală pentru rezolvarea unei hernii. În toamna aceluiaşi an, revine în activitatea competiţională, va obţine o medalie de bronz la cat. a II-a la bârnă. După 10 ani de pregătire în cadrul C.S.Ş. Sibiu - secţia de gimnastică, în primăvara anului 1993 este selecţionată din nou în lotul de junioare "speranţe olimpice" la Bucureşti. Datorită unor interese de care nu a beneficiat clubul sibian şi pentru că antrenorii de la lot aparţineau clubului Steaua, este acceptată dubla legitimare, la C.S.Ş. Sibiu şi Steaua.

Beneficiind de condiţii optime de pregătire în comparaţie cu cele de la Sibiu, într-o scurtă perioadă de timp, Claudia va realiza un palmares impresionant: * 4 titluri de campion naţional de junioare la cat. a III-a, 12.IV.1993 * campioană balcanică de junioare la individual şi la sol * multiplă medaliată la campionatele internaţionale 1993 * multiplă campioană balcanică la Bolu (Turcia) cu echipa * multiplă campioană naţională "maestre speranţe" * campioană mondială cu echipa României la Dortmund.

De remarcat că Claudia Presecan este primul produs al noii săli de gimnastică de la Sibiu.

Nu putem încheia această prezentare a Claudiei fără a insera rugămintea catedrei de gimnastică a C.S.Ş. Sibiu care aduce pe această cale mulţumiri conducerii Şcolii gen. 5 Sibiu, precum şi profesorilor care au îndrumat-o şi sprijinit-o pentru a face şi câte două antrenamente pe zi.

Clasamentul Campionatului judeţean II de fotbal

*** seria Sibiu ***

1. Sevişul Şelimbăr	9	9	0	0	31-2	27
2. Unirea Miercurea	9	8	0	1	31-11	24
3. Mondex Sibiu	9	6	1	2	38-23	19
4. Gloria Loamneş	9	3	3	3	18-18	12
5. Carpaţi Sibiu	9	4	0	5	22-30	12
6. Progresul Marpod	9	3	1	5	21-22	10
7. Avântul Alţâna	9	3	0	6	16-22	9
8. Avântul Mohu	9	2	1	6	15-34	7
9. Vulturii Şura Mică	9	2	0	7	17-23	6
10. Viitorul Rusciori	9	2	0	7	15-29	6

Ştiri din şah

Recent, la Mediaş, s-a desfăşurat întâlnirea bilaterală de şah între juniorii de la C.S.S. Sibiu şi juniorii medieşeni. Graţie O.J.T.S. Sibiu (director Nan Dorin) a firmei "Lux" Mediaş (patron Mărginean Nicolae) care au contribuit direct la reînnoirea vechilor tradiţii şahiste judeţene, acţiunea a fost deosebit de reuşită. Remarcăm, deasemenea, sprijinul comisiei municipale Mediaş, în frunte cu domnii Lakadat Iuliu şi Moldovan Miron. Sibienii au câştigat cu 5 1/2 - 3 1/2, evidenţiaţi fiind şahiştii Armenciu Bogdan, Răhăian Cosmin, Mutu Gabriel şi Hândorean Paula de la Sibiu, Molnar Roland şi Olar Răzvan de la Mediaş.

prof. **Gheorghe RĂŞINARU**

TV SATELIT

Luni, 28 noiembrie

RTL

6,30 Seriale 10,05 Kojak (s.) 11,00 Frumos şi bogat (s.) 11,30 Vremea dorinţei (s.) 13,30 Springfield Story (s.) 15,10 Pasiunea ei e crima (s.) 16,00 Ilona Christen talkshow 17,00 Hans Meiser talkshow 18,00 Jeopardy! (cs.) 18,30 Sub noi (s.) 19,00 Frumos şi bogat (s.) 19,30 Exploziv - telegrafic 19,45 Ştiri, sport, meteo 20,10 Exploziv - magazin 20,40 Vremuri bune, vremuri rele (s.) 21,15 Şcoala noastră-i cea mai bună 22,15 Sonntag & Partner (s.) 23,15 RTL Magazin Extra 0,00 Magazin cultural 0,30 T. Gottschalk Night Show 1,30 Anticipări, reluări

MTV

7,00 Matinal, cu Maria 8,30 Dans în aer liber 10,00 Ingo 13,00 Muzică soul cu Lisa l'Anson 14,00 Mari hituri, cu Inxs 15,00 Mix-ul după amiezii, cu Enrico 17,30 Coca Cola Report 17,45 Noutăţi cinematografiee 18,00 Ştirile serii 18,15 3 din 1, cu Bruce Springsteen 18,30 Dial MTV, cu Enrico 19,00 Topul britanic 21,00 Mari hituri, cu M. Jackson 22,00 Despre manechine - show 22,30 Casa stilului: a 5-a aniversare 23,30 Beavis & Butt-head (d.a.) 0,00 Coca Cola Report (r.) 0,15 Noutăţi cinematografice (r.) 0,45 3 din 1 (r.) 2,00 Sfârşitul? cu Davina şi Hugo 3,00 Muzică soul

CANALE 5

7,30 Ştiri 10,00 Show-ul lui M. Costanzo (r.) 12,45 Forum (mag.) 14,00 TG5 - ştiri 14,25 Cotidiene 14,40 Beautiful (s.) 15,05 Complot în familie (show) 16,20 Agenţia matrimonială (mag.) 17,00 Bim Bum Bam (d.a.) 18,00 Power Rangers (s.) 18,25 D.a. 19,00 OK, preţul e corect (cs.) 20,00 Roata norocului (cs.) 21,00 TG5 - ştiri 21,25 Circulă zvonul (show) 21,40 Rossella (s.) 23,40 Casa Vianello (s.) 0,15 Show-ul lui M. Costanzo 1,00 TG5 - ştiri 2,30 Cotidiene (r.) 2,45 Circulă zvonul (r.) 3,30 Rotocalco (r.) 4,30 Nu doar moda

RAI UNO

7,00 Ştiri 7,45 Unomattina (mag.) 10,35 Taţi cu împrumut (s.) 11,05 Film 12,00 TG UNO - ştiri 12,45 Utile şi inutile (mag.) 13,30 TG UNO - ştiri 13,35 Doamna în galben (s.) 15,00 Prisma (actualităţi teatrale) 15,50 7 zile în Parlament 16,20 D.a. 18,30 Zorro (s.) 19,00 Întâlnire la cinema 19,20 Unchiul Buck (s.) 19,55 Poliţaiul (s.) 21,00 TG UNO - ştiri 21,30 Sport 21,40 Film 23,10 Film 1,15 Azi în Parlament 1,30 Film 2,35 Doc Music Club 3,45 Concert de noapte 4,25 Treapta adevărului (show) 5,50 Doc Music Club

SAT 1

6,30 Seriale, d.a., sport (r.) 12,00 Umbrele pasiunii (s.) 13,30 Soarele Californiei (s.) 14,25 Falcon Crest (s.) 15,25 Tarzan (s.) 16,00 Star Trek (s.SF) 16,55 MacGyver (s.a.) 18,00 Să riscăm (cs) 19,00 Totul sau nimic (cs.) 20,00 Ştiri şi sport 20,30 Roata norocului (cs.) 21,15 Anna Maria (s.Ger.'93/'94) 22,15 În căutarea celor dispăruţi 23,10 Cazuri disperate 0,00 Evadarea unui general (do.) 0,50 Se apropie Crăciunul 1,55 Star Trek (s./r.) 2,45 MacGyver (s./r.) 3,35 Baywatch (s/r) 4,25 Imnurile naţionale la CM de fotbal (do) 4,40 Reluări

EUROSPORT

9,30 Aerobic 10,00 Patinaj 12,00 Ski alpin 14,00 Mag. sporturilor cu motor 15,00 Tenis 16,30 Haltere Cm Istanbul 17,30 Auto Daytona400 18,30 Fotbal Liga braziliană - turul 2 (selecţiuni) 20,30 Buletin de ştiri 1 21,00 Lumea vitezei 22,00 Auto Hoosters 500 23,00 Fotbal Eurogoluri 0,30 Box (r.) 1,30 Golf magazin 2,30 Buletin de ştiri 2

NBC SUPER CHANNEL

6,30 Ştiri NBC 8,30 Buletin financiar 10,00 Super shop 11,00 Rolonda (talkshow) 12,00 Rivera în direct 14,00 Azi - reportaje 14,30 Piaţa europeană 16,00 Roata banilor - reportaje 18,30 Buletin bursier 20,00 Ştiri ITN 20,30 Chris Binnington "Anii pe Everest" 21,00 Mărturii video 21,30 Magazinul ştirilor 22,30 Poveştile zilei 23,00 Ştiri ITN 23,30 Show-ul serii 0,30 Real Personal 1,00 Buletin financiar 1,30 Ştirile nopţii 2,00 Timp egal 2,30 Talkin'Jazz 3,30 Entertainment XPress

TV 5

7,30 Teledimineaţa 9,05 Jurnal canadian 9,35 Luminile Parisului (r.) 13,05 Mag. muzical 13,45 Jurnal elveţian 14,05 Casa...(s/r) 17,00 Jurnal TV5 17,30 Bibi şi prietenii săi 18,15 Moda în Canada 18,45 Campionul (cs) 19,15 Perspective asupra Americii 19,30 Jurnal TV5 20,00 Luminile Parisului (s.) 20,30 Jurnal belgian 21,00 Miza. Le point 22,00 Jurnal F2 22,40 Thalassa (mag.) 23,35 Zile de război (do) 0,30 Mag. de alpinism 1,00 Jurnal Le Soir 3 1,35 Clubul de la miezul nopţii 2,40 Reluări 6,35 Eurojurnal

Luni, 28 noiembrie

13.00 Interferenţe 14.00 Actualităţi 14.10 TVR Iaşi 14.50 TVR Cluj-Napoca 15.25 TVR Timişoara 16.00 Actualităţi 16.10 Ţara care se oglindeşte în Adriatică 16.25 Ne-am interesat pentru dv. 17.00 Emisiune în limba maghiară 18.30 Desene animate * Legenda lui Zorro 19.10 De luni până luni 19.30 Film serial pentru tineret * Alergând pe coridoare 20.00 Actualităţi 20.40 Publicitate 20.45 Film serial * Curbe periculoase 21.40 Transfocator 22.05 Teatru TV * Restituiri: Neîncredere în foişor 23.50 Actualităţi 0.05 Cultura în lume 0.30 Repriza a treia 1.00 Închiderea programului

Marţi, 29 noiembrie

7.00 TVM * Telematinal 10.00 Actualităţi 10.05 Limbi străine * Franceză * Engleză 11.05 Cinematograful de artă 13.00 Video-clipuri 13.10 1001 audiţii 14.00 Actualităţi 14.10 TVR Iaşi 14.50 TVR Cluj-Napoca 15.30 Fii tu însuţi 16.20 Actualităţi 16.30 Convieţuiri 17.30 Totul despre muzică 18.00 Clio 19.00 Desene animate * Legenda lui Zorro 19.30 Film serial pentru tineret * Alergând pe coridoare 20.00 Actualităţi 20.40 Publicitate 20.45 Film artistic * Blestemul pământului 22.45 Reflector 23.15 Rock-pop-bazar 23.40 Actualităţi 24.00 Gong! 0.30 Meridianele dansului 1.10 Închiderea programului

Miercuri, 30 noiembrie

7.00 TVM * Telematinal 10.00 Actualităţi 10.05 Videoteca muzicală 10.20 Desene animate * Captain Planet 10.50 Videolexicon 11.50 Dimensiuni sociale 12.20 Film serial * Mala Mujer 13.10 1001 audiţii 14.00 Actualităţi 14.10 TVR Iaşi 15.05 TVR Cluj-Napoca 16.00 Actualităţi 16.10 Magazin sportiv 16.30 Aplauze pentru români 16.55 Alfa şi omega... 17.40 De la lume adunate... 18.00 Unirea cea sfântă 19.00 Desene animate * Legenda lui Zorro 19.30 Film serial pentru tineret * Alergând pe coridoare 20.00 Actualităţi 20.40 Publicitate 20.45 Film serial * Dr. Quinn 21.45 Noi frontiere 22.25 Sfinx 22.55 Confluenţe... 23.25 Actualităţi 23.45 Întâlnirea de la miezul nopţii 0.25 Jazz-fan 1.00 Închiderea programului

Joi, 1 decembrie

8.00 La prima oră. Ziua Naţională a României 9.00 Unirea cea mare 11.45 Din albumul celor mai frumoase melodii populare 12.15 Film serial pentru tineret * Salvaţi de clopoţel 12.45 Desene animate * Captain Planet 13.10 Film serial * Mala Mujer 14.00 Actualităţi 14.10 Video-magazin 17.00 Fotbal. AC Milan - Velez Sarsfield 17.30 Milenium 18.20 Desene animate * Legenda lui Zorro 18.50 Tragerea excepţională Expres şi tragerea obişnuită Loto 19.00 Concert folcloric extraordinar 20.00 Actualităţi 20.40 Publicitate 20.45 Ziua Unirii 21.00 Publicitate 21.05 Film serial * Om bogat, om sărac 22.00 Studioul şlagărelor 22.30 Simpozion 23.15 Actualităţi 23.30 Film serial * Forsyte Saga 0.30 Recital Patricia Kaas 1.00 Închiderea programului

Vineri, 2 decembrie

7.00 TVM * Telematinal 10.00 Actualităţi 10.05 Videoteca muzicală 10.20 Curcubeu 11.20 Film serial * Mala Mujer 13.00 Fotbal: Petrolul - Farul 14.50 TVR Cluj-Napoca 15.30 Tradiţii 16.00 Perlele golfului 16.10 Actualităţi 16.20 Agenda consumatorului 16.45 Lege şi fărădelege 17.00 Emisiune în limba germană 18.00 Pro patria 19.00 Film serial * Casa Eliott 20.00 Actualităţi 20.40 Publicitate 20.45 Tezaur folcloric 21.25 Film artistic * Anastasia 23.05 Viaţa parlamentară 23.35 Actualităţi 23.55 Bun îi vinul ghiurghiuliu! 0.45 MTV * Euro Top 20 1.05 Cinematograful de noapte 2.30 Închiderea programului

Sâmbătă, 3 decembrie

7.00 Bună dimineaţa... de la Iaşi! 8.00 Bună dimineaţa... de la Cluj-Napoca! 9.00 Ba da!

TVR

Ba nu! 10.00 Film serial pentru copii * Eu şi McGee 10.30 Pas cu pas 11.30 Vârstele peliculei 12.30 Cronografii 12.50 Povestea vorbei 13.10 1001 audiţii 14.00 Actualităţi 14.10 Ora 25 - tranzit TV * Desene animate * Ei şi filmul * Serial documentar * Reportaje * Tenis * Teatru scurt * Seriale artistice: Serviciul secret şi Beverly Hills, 90210 * Mapamond * Muzică * Divertisment 19.15 Teleenciclopedia 20.00 Actualităţi 20.40 Publicitate 20.45 Film serial * Mancuso de la FBI 21.40 Vedete în recital la "Cerbul de aur" 22.40 Săptămâna sportivă 23.10 MTV * Euro Top 20 23.40 Actualităţi 23.55 Film serial * Maddie şi David 0.50 Următoarea staţie... libertatea! 1.30 Închiderea programului

Duminică, 4 decembrie

8.00 Bună dimineaţa! 9.00 Ping-pong! 10.00 Film serial pentru copii * Fantastica familie Mellop 10.30 Lumină din lumină 11.30 Viaţa satului 13.00 Daruri de Moş Nicolae... 13.30 Atlas 14.00 Actualităţi 14.10 Poşta TV 14.20 Video-magazin: * Dedicaţii muzicale * Desene animate * Venit, văzut, filmat * De la benzi desenate la fotograme animate * Interviu * Telesport: Tenis * Serialul emisiunii: Treptat-treptat * Interpreţi de prestigiu * Video-curiozităţi * Umor şi muzică * Reportajul emisiunii * 100 de ani de modă * Teatru scurt 17.50 Serial SF * Star Trek - Generaţia următoare 18.45 A doua Românie 19.15 Robingo 19.55 Publicitate 20.00 Actualităţi 20.40 Publicitate 20.45 Film artistic * Anastasia 22.25 Tragerea Loto special 6/49 şi Concurs Pronosport 22.35 MTV 23.05 Avanpremieră 23.15 Duminica sportivă 23.45 Actualităţi 24.00 Maeştrii teatrului românesc 1.00 Închiderea programului

MAPAMOND SPORT ✦ MAPAMOND SPORT

Cine n-are tineri, trebuie să aibă... bani

În ultima vreme preţul fotbaliştilor buni a crescut foarte mult. Cine are bani, îşi poate permite să cumpere vedete de pe toate continentele şi să aibă echipă mare. Cine n-are bani, dar are minte, investeşte în descoperirea şi formarea tinerilor, câştigul fiind dublu: ori aceştia vor juca la propria ta echipă, se vor afirma, le va creşte valoarea şi vor fi râvniţi de alţii, ori vor fi împrumutaţi, de tineri, la echipe satelit, pentru rodare, primind, în schimb, jucători maturi, călîţi. Acest lucru presupune, însă, o strategie pe termen lung, o investiţie pe termen lung în asigurarea bazei materiale, în asigurarea cu tehnicieni de primă mână, pasionaţi pentru această muncă etc.

Frank Schneller, de la revista germană Sport Bild a încercat o "inventariere" a jucătorilor formaţi şi păstraţi în loturile cluburilor din Bundesliga.

Astfel, la Leverkusen, Kaiserslautern, Karlsruher SC, Werder Bremen şi Bochum nu joacă nici un fotbalist localnic!

La Stuttgart este Fredi Bobic

La Duisburg - doar Franz-Josef Steininger

La Koln - Patrick Weiser

La Schalke 04 - Olaf Thon

La Freiburg - Dietmar Hummel

Cu câte doi jucători localnici în lot sunt: Hamburger SV - Marijan Kovacevici şi Uli Stein; Bayer Uerdingen - Markus Feldhoff şi Horst Steffen.

Câte trei fotbalişti au: Bayern Munchen - Marcus Babbel, Dietmar Hamman, Christian Nerlinger; Borussia Dortmund - Stefan Klos, Lars Ricken, Michael Zorc; Eintracht Frankfurt - Michael Anicic, Mathias Hagner, Manfred Binz; Borussia Monchengladbach - Dietmar Hirsch, Thomas Hoersen, Karlheinz Pflipsen.

Patru localnici joacă la Dynamo Dresda - Rene Beuchel, Matthias Maucksch, Uwe Jahning, Sven Ratke.

Cu cei mai mulţi localnici în lot este 1860 Munchen - cinci - Rainer Berg, Manfred Burhartswieser, Timur Yanyali, Andreas Hartig, Martin Schwabl.

Se pare că, din acest punct de vedere, cluburile româneşti stau mai bine, migraţia jucătorilor fiind ceva, ceva mai redusă. (Nu discutăm aici valoarea fotbaliştilor).

Nu numai sportivii se dopează!

* Scandal în turful francez: patru antrenori ai unor cai renumiţi, un intermediar şi un medic veterinar au fost inculpaţi pentru "utilizarea de substanţe otrăvitoare" *

...Ianuarie 1989. Opt cai, sosiţi primii în diferite curse sunt controlaţi şi declaraţi "pozitivi". Ei au înghiţit "Clenbuterol", un produs fabricat şi comercializat de laboratoarele Boerhringer, la Reims. Admis pentru tratamentul cailor aflaţi în repaus, el este interzis în competiţii. Reacţia imediată a Societăţii Calului Francez a fost amendarea celor opt antrenori. Dar, câteva săptămâni mai târziu, sancţiunea a fost ridicată. Motivul: o contraexpertiză a doctorului Rouzand, membru al Comitetului de conducere a Societăţii Calului Francez a pus sub semnul întrebării ingurgitarea de către cai a mai sus numitei substanţe. Numai că anchetatorii nu s-au dat bătuţi. Ei şi-au continuat investigaţiile. Recent, au descoperit că un veterinar elveţian, Hans Georg Stihl instalat la Berna, face dese deplasări la Chantilly cu misiunea de a furniza unor antrenori francezi anti-anabolizante şi antiinflamatoare cumpărate în Statele Unite, în Austria şi în Elveţia. Produse admise în aceste ţări, dar interzise în Franţa. Clienţii doctorului-vrăjitor? Foarte repede a apărut un nume: acela al lui Jan Kruithof, antrenor reputat, supranumit "Olandezul zburător" (a câştigat nu mai puţin de 480 concursuri) care venise să-şi ia proviziile de la un intermediar al medicului veterinar, anume Marie Liurette, domiciliată la Lamorlaye, nu departe de Chantilly. Zilele au trecut. Pe hipodrom limbile au început să se dezlege. Au urmat alte nume: ale lui Emmanuel Chevalier du Fau, antrenor al unor cai de galop, Pierre Levesque, care dispune de vreo 50 de boxe la Grosbois... Până la urmă doar Kruithof, căruia doar o învinuire de escrocherie i s-a putut aduce şi Stihl au fost arestaţi.

Afacere fără importanţă, afirmă profesioniştii turfului, agasaţi. Pentru că, zic ei, anual se descoperă circa 20 de cazuri de cai dopaţi. Dar, cine poate crede spusele - pe un ton cât se poate de serios - acestui antrenor celebru (este vorba de Kruithof -n.n.), că, pentru a câştiga, "un cal n-are nevoie decât de un bun sfătuitor, de ovăz şi de fân".

Bucuria victoriei

Când eşti aşezat între ciocan şi nicovală...

Cine-şi închipuie că divergenţe între jucători şi antrenori sunt numai la noi, se înşeală amarnic. Peste tot în lumea fotbalului se iscă neînţelegeri şi conflicte şi, cu cât este mai renumit şi mai bine plătit un fotbalist, cu atât este mai ţâfnos, mai mofturos, mai greu de stăpânit. În aceste condiţii, preşedinţii, patronii cluburilor sunt puşi între ciocan şi nicovală: dacă dau dreptate antrenorului, pleacă vedeta sau nu mai joacă şi au investit o groază de bani în ea şi spectatorii vor s-o vadă jucând; dacă se situează de partea fotbalistului, i se ştirbeşte prestigiul antrenorului şi, oricând pot apărea alte acte de indisciplină din partea aceluiaşi, ori a altor jucători... Problema este destul de delicată şi rezolvarea ei cere multă diplomaţie...

Iată câteva cazuri din fotbalul german, în care rigoarea şi disciplina sunt calităţi şi condiţii esenţiale.

Argentinianul Sergio Zarate (Hamburger SV), a intrat în conflict cu antrenorul Benno Mohlmann. Zarate nu-i respectă indicaţiile, Mohlmann nu-l bagă în echipă decât câteva minute, la sfârşit... Preşedintele Ronald Wulff îşi smulge părul din cap: transferul lui Zarate l-a costat 1,4 milioane mărci, îi plăteşte 600.000 mărci salariu anual (ori joacă, ori nu) şi îl are cu contract până la 30 iunie 1996...

Probleme mari au fost la Eintracht Frankfurt între antrenorul Jupp Heynckes şi mijlocaşul Maurizio Gaudino. Heyckes a jurat că, atâta vreme cât este el antrenor, Gaudino nu va mai juca. Numai că, Frankfurt a plătit transferul lui Gaudino cu 5,7 milioane mărci şi nu-şi putea permite o asemenea "ruptură". După două săptămâni de discuţii şi concilieri, Gaudino a reintrat (l-aţi văzut în meciul cu Rapidul), dar apele nu s-au liniştit complet.

În anul 1991, rusul Valeri Smarov, de 12 ori component al reprezentativei ţării sale, a fost achiziţionat de Karlsruher SC cu suma de 1,2 milioane mărci şi, o vreme, a fost printre golgeterii primei divizii germane (nu de tancuri!), apoi au apărut frecuşuri între el şi antrenorul Schafer. Ca să scape de focarul de conflict, KSC l-a împrumutat la Saarbrucken pentru 800.000 mărci, dar aceştia n-au putut plăti decât jumătate şi, până la urmă, probabil, va trebui să se întoarcă la Spartak Moscova.

Exemplele ar putea continua cu nume mai puţin cunoscute la noi, precum Jurgen Rollmann, portar la MSV Duisburg, Gunter Guttler, libero la Schalke 04, Andre Trulsen, mijlocaş la FC Koln şi, chiar internaţionalul Thomas Berthold, fundaş, fost la Lazio Roma, revenit la Bayern, unde nu şi-a găsit locul, a fost transferat la Stuttgart şi, se pare că nici acolo nu s-a integrat...

Chestiunea este mai complicată decât pare la prima vedere, întrucât în campionatele profesioniste care se respectă, există o "bursă" a fotbaliştilor, valoarea lor crescând sau scăzând pe baza unor criterii bine definite (vârstă, stare de sănătate, număr de meciuri jucate, randament, locul pe care se situează echipa lui în clasamentul intern, performanţele obţinute pe plan internaţional, număr de selecţii în reprezentativă etc.), iar asemenea "scandaluri" (alimentate şi de presă), le diminuează valoarea "de strigare" a jucătorilor, în detrimentul lor, dar şi al cluburilor. În Germania, spre exemplu, nimeni nu-i dispus să...spargă piaţa supralicitând mult mai mult decât se consideră că merită un fotbalist, acolo nu se utilizează mărci negre (sau nu se ştie) în efectuarea tranzacţiilor, existând nişte legi pe care, dacă nu le-ai respectat, te-ai ars...

În foto: Siliţi să stea pe aceeaşi bancă, antrenorul Mohlmann şi jucătorul Zarate preferă să nu se privească. Probabil că, până la urmă, unul va trebui să cedeze sau să plece...

"PĂRINTELE" lui Manchester United

"S-ar bucura de succes, chiar dacă n-ar fi manager de fotbal, pentru că el poate obţine rezultate bune în orice lucru de care s-ar ocupa. E un om admirabil. El nu uită, de pildă, niciodată feţele pe care le-a mai întâlnit". Astfel îl caracteriza Jimmy Murphy, colaboratorul şi mâna dreaptă a renumitului manager, sir Matt Busby. Avea 6 ani când i-a murit tatăl în Franţa. Familia sa dorea să înceapă o viaţă nouă în SUA, ţara tuturor posibilităţilor. În vreme ce îşi aşteptau autorizaţia de imigrare, micul Matt s-a angajat să lucreze câştigând câţiva şilingi pe săptămână. Într-o zi - spre norocul lui - a fost văzut jucând fotbal de Jimmy Mc Mullan, internaţional scoţian. Acesta l-a dus la clubul Manchester City, unde a făcut mai târziu carieră (1928/34). Apoi, a trecut la FC Liverpool (1934-1938). În preajma celui de al doilea război mondial a decis să devină antrenor la FC Liverpool, dar după terminarea conflagraţiei s-a lăsat convins şi a trecut ca manager la Manchester United, club pe care îl duce în înalta societate a fotbalului englez. A descoperit şi format jucători de renume, aşa numiţii "the Busby - babies". Dar, la 6 februarie 1958, lângă Munchen, a avut loc acea catastrofă aviatică în care şi-au pierdut viaţa cei mai mulţi dintre jucătorii săi. Scăpat ca prin minune, Matt Busby a revenit la conducerea lui MU, după o lungă spitalizare şi a reluat totul de la capăt. După exact 10 ani, Manchester United cucerea Cupa Campionilor Europeni, învingând în finală cu 4-1 pe Benfica Lisabona. Marea lui calitate era flerul în descoperirea jucătorilor de talent şi încrederea acordată tinerilor.

Dar, să-i dăm din nou cuvântul lui Murphy: "Poate că secretul şefului constă în aceea că se interesează de soarta oamenilor. El este mereu alături de băieţi, e politicos în toate împrejurările, nu-şi pierde capul nici atunci când are parte de o mare bucurie. Nici când a ajuns în culmea gloriei nu s-a gândit să-şi vândă talentul rămânând fidel clubului său".

La vârsta de 58 de ani, în Palatul Buckingham, Regina Elisabeta I-a numit cavaler, devenind al patrulea "sir" din fotbalul britanic. Când a aflat vestea că va fi ridicat la rangul de cavaler, Busby a spus: "Cred că acestei ştiri merită să-i închinăm un pahar de şampanie. Ce fericită va fi bătrâna mea mamă. Îmi pare rău că tatăl meu n-a ajuns să afle ce va deveni Matti al său".

Crescuse fără tată. Poate aceasta a fost explicaţia că a fost în starea să fie totdeauna un adevărat tată pentru jucătorii săi.

Cine ştie ... câştigă

După cum am anunţat, republicăm întrebările concursului "Cine ştie câştigă" pe teme sportive. Aşteptăm răspunsurile pe adresa redacţiei, Sibiu, str. G. Coşbuc nr. 38.

Premierea va avea loc cu prilejul spectacolului dedicat celor mai buni sportivi ai judeţului.

1. - Care sunt sportivii (ele) sibieni sau legitimaţi la cluburile din Sibiu, care au participat la Jocurile Olimpice de iarnă?

2.- La ce discipline, sportivii (ele) sibieni au participat la Jocurile Olimpice de vară?

3. - Numiţi 3 sportivi (e) din judeţul Sibiu, care au participat la Campionatele Mondiale.

4.- Care este antrenorul care a pregătit echipa de rugby a CSM Sibiu, reuşind promovarea ei în divizia A?

5.- Care a fost boxerul plecat din Sibiu, care a obţinut titlul de campion european şi vicecampion olimpic?

6.- Gimnasta cu cele mai prestigioase rezultate, dintre zecile de fete formate de CSS Sibiu, campioană mondială şi vicecampioană olimpică cu echipa României.

7.- Călăreţ sibian, multiplu campion naţional şi balcanic în proba de obstacole cu o longevitate remarcabilă.

8.- Component al CSM Sibiu, care timp de un deceniu şi jumătate a dominat proba de sărituri în apă.

9.- Care este disciplina sportivă care a fost practicată de Gheorghe Humă, reprezentant de frunte al sportului sibian?

10. - Numiţi 2 sportivi sibieni, fraţi, antrenaţi de Angela Mărgineanu, care păstrează vie flacăra unui sport de tradiţie în Sibiu.

11.- Care este atleta sibiancă care în proba ei a realizat a 4-a performanţă mondială a sezonului 1994 şi locul 3 din toate timpurile pe plan naţional?

12.- Care este sportiva sibiancă, care a fost promovată în acest an în lotul olimpic de gimnastică?

13.- Numiţi un antrenor de fotbal, fost portar al echipei sibiene, a cărui fotografie a apărut de cele mai multe ori în săptămânalul Tribuna sporturilor?

14.- Care sunt primele jocuri sportive practicate în Sibiu?

15.- Care este competiţia cu caracter de masă, desfăşurată la Sibiu într-o singură zi, cu ocazia căreia s-a realizat recordul mondial de participare?

16.- Nominalizaţi primii 3 sportivi ai judeţului Sibiu din clasamentul oficial al anului 1993.

AM AJUNS... "MAMA RĂNIŢILOR"?

urmare din pagina 1

După patru ratări interiste (Cr. Sava - min. 3, Toboşaru - min. 7, Maier - min. 12 şi R. Niculescu - min. 15), oaspeţii deschid scorul prin Strizu, care a pătruns extrem de lejer printre indecişii fundaşi centrali sibieni şi, din careu, l-a executat pe Blid. Era minutul 20 şi ... 0-1. În faza următoare, din nou pericol la poarta sibiană, semnat tot de Strizu, dar Blid degajează salvator cu piciorul! În min. 22, Toboşaru îl serveşte pe Maier, în careu, însă de la 7 metri, acesta îi...pasează uşor portarului Ene. În jurul meu surprind zâmbete acre şi priviri semnificative. Acelaşi Maier (singurul interist care a vrut ceva şi a reuşit destule!) îi pune la punct pe cârcotaşi în min. 25: driblează în cascadă, şutează tare, din blocajul lui Dobre balonul se înalţă spre poarta braşoveană, Ene aşteaptă ca mingea să-i cadă în braţe, însă Ovidiu, mai rapid, urmăreşte, reia cu capul şi ... 1-1. Ne mai liniştim. Totul pare O.K. Peste 5 minute, L. Cotora combină cu Toboşaru, acesta prelungeşte pentru Maier care reia, plasat, cu capul, de la 9 metri, dar balonul e deviat în corner. N-a fost 2-1, dar va fi, cum se întâmplă la fotbal, 1-2, Dobre - demarcat pe stânga - înşelându-l pe Blid cu un şut plasat, la colţul scurt (era minutul 31). Eficacitate maximă: două goluri din două şuturi pentru braşoveni! În min. 38, Cr. Lazăr îl opreşte contra ... cartonaşului galben pe R. Nagy în situaţie de "unu la unu". În min. 43, după centrarea lui Cr. Sava, Maier putea egala (a fost prea sigur că o va face), dar pe Ene - mascat - l-a suplinit, norocos, Drăgănoiu. Interiştii revin de la cabine fără R. Niculescu, înlocuit cu Văsâi. Dominarea gazdelor este totală, dar absolut haotică. Halagian încearcă să facă lumină redistribuindu-şi "soldaţii" din mers. În careul braşovean plouă cu lovituri de colţ (în final "scorul" va fi 20-1 !?), însă cel mai aproape de gol este tot Strizu (min. 80) după centrarea lui R. Nagy...Joc de coşmar, rezultat în consecinţă şi ... şedinţă la F.C.Inter?

Cartonaşe galbene: Cr. Lazăr (are 4, nu va juca la Craiova) şi Baciu. Au arbitrat Al. Crişan 7,5, la centru, Fl. Donosă 8 şi B. Cataroş 5, la tuşe.

Voi reveni în cotidianul "Tribuna".

F.C. INTER: Blid 5,5 - L. Cotora 6, Glăvan 5, Cr. Lazăr 5, Baciu 5 - Zotincă 6, Cr. Sava 5 (min. 62, M. Szeghedi 5), Maier 7, Mărgărit 6,5 - Toboşaru 5, R. Niculescu 5 (min. 46, Văsâi 5). Rezerve: Fl. Cotora, Cl. Moldovan şi C. Szeghedi.

F.C. BRAŞOV: Ene 6 - Andraşi 7, C. Moldovan 7, Drăgănoiu 7, Drăgan 7 - Ganea 6, Bârbora 7, R. Nagy 7,5, Dobre 7,5 (min. 77, Dudău) - Strizu 8, Caraman 7 (min. 90, S. Ilie). Rezerve: Şanta, Sabău, Nuţă.

ULTIMA ORĂ

✦ Sala Polivalentă din Craiova a fost incendiată de patru elevi (de 12-15 ani) care s-au jucat cu focul într-o nişă folosită ca loc de fumat. N-aş vrea să fiu în pielea părinţilor.

✦ Fosta gimnastă sovietică Olga Kovalenko, acum în vârstă de 44 ani, medaliată la J.O. de la Mexico City, a declarat că antrenorii le obligau pe micuţele gimnaste să rămână însărcinate şi apoi să avorteze, aceasta constituind o metodă eficientă de dopaj. Or fi fost şi din acelea care au făcut-o de bunăvoie!

✦ Fostul campion de box Ion Gyorffi (45 ani), însoţitor al unui autocar turistic în Austria, a murit împuşcat la Viena.

✦ Stagiul final al cursanţilor anului II ai Şcolii Naţionale de Antrenori va avea loc în perioada 19-24 decembrie, la sediul FRF. Cursanţii se vor prezenta cu echipament şi... argumente, că nu degeaba s-a pus examenul în prag de Crăciun!

✦ Ilie Dumitrescu şi Gică Popescu au fost puşi pe lista de transferări a clubului englez Tottenham Hotspur, noul antrenor al echipei, Gerry Francis, având nevoie de jucători pe alte posturi. Ai noştri, ca brazii...

✦ "Cea mai mare greşeală am făcut-o când am criticat arbitrajele în faţa băieţilor. Ei au înţeles greşit atitudinea mea şi, acum, indiferent cum joacă, dau vina pe cavalerii fluierului" - a declarat Dumitru Dumitriu, antrenorul Stelei. Cea mai mare greşeală a lui a fost când s-a făcut antrenor...

✦ Se zice că Hagi nu joacă la Barcelona, pentru că-i accidentat la nu ştiu care muşchi. Gabi Balint ştie cel mai bine la care...

✦ Arbitrul Dan Dragoş Crăciun, care în timpul liber este şi medic, se laudă că a salvat de la moarte doi fotbalişti: pe Boroş, de la Satu Mare şi pe Militaru, de la Steaua. Dintre arbitrii români de fotbal este cel mai bun doctor, iar dintre doctori este cel mai bun arbitru.

✦ Antrenorul echipei de fotbal Astra Ploieşti, Gh. Mănescu, a aruncat, în timpul meciului oficial cu Oţelul Târgovişte, un al doilea balon pe teren, fapt care l-a derutat pe arbitrul partidei, G.M. a fost suspendat un an şi amendat cu 50.000 lei. Eu am văzut chestii mai ciudate şi n-a păţit nimeni nimic.

✦ Gazetari de la 50 de ziare de sport din lume au votat şi au decis: în 1994, primii trei sportivi ar fi, în ordine: Romario (Brazilia, fotbal), Miguel Indurain (Spania, ciclism) şi Pete Sampras (SUA, tenis), iar la fete pe primele trei locuri au ieşit: Arantxa Sanchez (Spania, tenis), Jingyi Le (China, înot) şi Manuela Di Conta (Italia, schi fond). Ca orice vot, nici acesta nu reflectă realitatea. Eu îl văd pe Stoicikov înaintea lui Romario şi pe Irina Privalova cap de serie la sportul mondial feminin.

✦ Continuă disputa între Gazeta sporturilor şi Sportul românesc, unii acuzându-i pe alţii că-s proşti, alţii acuzându-i pe...unii că-s hoţi. După mine singura deosebire este că unii sunt albaştri, iar ceilalţi roşii (la faţa). **N.I.D.**

MINUTUL 91

urmare din pagina 1

locul 2. A marcat Filipescu (19). ● *Rapid - Univ. Craiova. 3-5 (0-2)* Spectacol televizat, cu ploaie de goluri, ca pe maidan. Spre final, antrenorul Viorel Hizo a răguşit şi nu i-am mai auzit vocea de tablă. S-ar putea să nu mai stea nici pe gardul tribunei din Giuleşti. Au marcat: Stângă (min. 28), Gane (min. 42), Craioveanu (min. 66, 77), Călin (min. 84), pentru oaspeţi, respectiv Vlădoiu (min. 58, 82), Chiriţă (min. 63); în min. 80, Chiriţă a ratat un penalty; în min. 63 - Gane (Universitatea Craiova) a fost eliminat. Surpriză? **(n.i.d.)**

Fotbal, Divizia A

AŞA A FOST SĂ FIE

Jiul Petroşani - Gaz metan 2-1 (1-0)

Teren desfundat; timp rece; spectatori: cca 500.

Cartonaşe galbene: *Lazăr, Pustai, Stoica.*

Au marcat: *Stoica (27), Doroş (83), respectiv Pustai (55).*

A arbitrat Viorel Ilie (Bucureşti)

Jiul: *Ghiţan - Doroş Huza (58, Călugăriţa) Movilă, Dodu - Popa, Stoica, Cristescu, Cioabă - Ungureanu (58, Ceacusta), Tudorache.*

Gaz metan: *Roşca - Handrea, Botezan, Someşan, Fl. Şomfălean, Teleabă - Maier, Lazăr (58, Cl. Şomfălean), Hîncu - Popescu (58, Jilăvean), Pustai.*

Meci de slabă factură tehnică şi spectaculară, cu rare faze de poartă, influenţat poate şi de starea terenului moale, care, spre final, a devenit aproape impracticabil. Medieşenii n-au fost departe de un egal pe care l-ar fi meritat după aspectul general al jocului, dar... aşa a fost să fie.

Scorul s-a deschis în min. 27, când Stoica a profitat de indecizia fundaşilor medieşeni şi a marcat cu un şut puternic şi plasat. Trei minute mai târziu, Popescu a luat o acţiune pe cont propriu, a pătruns în careul advers, dar a trimis balonul pe lângă Ghiţan şi pe lângă poartă. În continuare gazdele au dominat, dar n-au reuşit să-şi mărească avantajul. Dimpotrivă, în min. 55, Pustai a fructificat una dintre puţinele ocazii ale gaziştilor şi a egalat. Se părea că meciul se îndreaptă spre un final nedecis, dar, în min. 83, fundaşul Doroş a avansat mult în terenul oaspeţilor şi, nejenat (Botezan a ezitat inexplicabil) a şutat puternic. Roşca a respins, balonul a revenit la Doroş care, de această dată, a înscris...

Astfel s-a scris "istoria" unei partide insipide, care anunţă că turul este pe sfârşite, iar jucătorii plictisiţi.

D. IONAŞCU

P.S. Pe drumul spre Petroşani "hârbul" cu care fac deplasarea medieşenii s-a defectat, aceştia ajungând la destinaţie graţie autocarului împrumutat de clubul Unirea A. Iulia...

La Bucureşti "sesiune deschisă": studenţii sibieni câştigă şi al doilea meci cu colegii lor din Capitală

urmare din pagina 1

După ce conduseseră până în min. 17, sibienii sunt egalaţi (29-29) dar după numai 1 minut tabela de marcaj le era din nou favorabilă cu o diferenţă de 5 puncte. La scorul de 29-34 echipa noastră este sancţionată cu fault tehnic. Studenţii bucureşteni înscriu cele două aruncări libere, scorul devine 31-34, au posesia mingii, recuperează Alecu, rateză Pelger, contraatac bucureştean reuşit şi când mai erau de joc 37 de secunde din prima repriză scorul devine 33-34. O acţiune frumoasă de atac a oaspeţilor, înscrie Tordai (33-36), urmează o nouă intercepţie de efect, înscrie Pelger şi prima repriză se încheie cu scorul de 33-38.

În repriza secundă jocul are aceeaşi desfăşurare, sub semnul dorinţei acerbe a fiecărei formaţii de a-şi apropia victoria. Când au aplicat zona pressing sibienii s-au distanţat, dar au urmat momente de relaxare, apărarea cedând iar atacul dovedindu-se ineficient.

Cu 3 minute înainte de finalul partidei scorul era de 67-71. Claudiu Muntean înscrie o aruncare de 3 puncte, de la mare distanţă şi în ultima secundă de atac (67-74); mai sunt de joc 1 minut şi 43 de secunde, se ratează de ambele părţi, 56 de secunde şi Lefter ratează singur sub panou, echipierii de la Sportul studenţesc încearcă o aruncare de 3 puncte, ratează, recuperează sibienii contraatac, înscrie Claudiu Muntean şi scorul devine 67-76 când mai erau de joc 37 de secunde. După numai 16 secunde oaspeţii se află în poziţie favorabilă dar se fluieră 3 secunde, studenţii bucureşteni, deşi soarta meciului era hotărâtă, încearcă să reducă din scor, nu reuşesc, sibienii se apără foarte exact, recuperează dar arbitrul fluieră sfârşitul partidei care consfinţeşte victoria meritată a oaspeţilor. Scor final, 67-76. Pentru C.S.U. Forest au înscris: Tordai (21), Muntean (20), Pelger (19), Lefter (8), Alecu (6) şi Ciocian (2).

CLASAMENTE DIVIZIA A

Seria I

Rocar - Poiana 1-0; Callatis - Portul 5-0; Dacia Piteşti - Dacia Brăila 1-0; FC Rm. Vâlcea - Acord 3-0 (neprezentare); Flacăra - Metalul 3-0; Bucovina - Faur 1-1; Cetatea - FC Lynx 1-0; Steaua - Selena 2-1; Constant - Gloria 1-2.

1.FC Selena	16	12	2	2	36-11	38
2.FC Bucovina	16	10	3	3	25-16	33
3.Dacia Brăila	16	10	1	5	38-11	31
4.Cetatea Tg. Neamţ	16	9	2	5	29-22	29
5.FC Lynx Iaşi	16	8	4	4	30-18	28
6.Poiana Câmpina	16	8	1	7	23-26	25
7.Dacia Piteşti	16	7	2	7	31-23	23
8.Constant Galaţi	16	7	1	8	22-22	22
9.Portul Constanţa	16	7	1	8	25-27	22
10.Metalul Plopeni	16	7	1	8	19-25	22
11.Rocar Bucureşti	16	7	1	8	17-32	22
12.Steaua Mizil	16	6	3	7	25-23	21
13.Gloria Buzău	16	7	0	9	16-23	21
14.Faur Bucureşti	16	6	2	8	21-21	20
15.FC Rm. Vâlcea	16	6	1	9	20-22	19
16.FC Acord Focşani	16	5	1	10	24-38	16
17.Flacăra Moreni	16	4	3	9	18-29	15
18. Callatis Mangalia	16	2	2	12	21-56	8

Ultima etapă *(3 decembrie): Poiana - Bucovina, Gloria-Steaua, Selena - Rocar, Faur - Flacăra, Portul - Dacia Piteşti, Metalul - Callatis, Dacia Brăila - Cetatea, FC Lynx - FC Rm. Vâlcea, Acord - Constant.*

Seria a II-a

Jiul Petroşani - Gaz metan 2-1; Jiul Craiova - ICIM 4-2; Unirea A. Iulia - Phoenix 5-0; Unirea Dej - CSM Reşiţa 6-1; Poli Timişoara - ASA 1-0; Metrom - Tractorul 2-0; CFR Cluj - CFR Timişoara 2-1; Gloria - Corvinul 2-1; FC Bihor - Armătura 2-1.

1. Politehnica Timişoara	16	12	3	1	36-11	39
2. Tractorul Braşov	16	9	3	4	23-11	30
3. Gloria Reşiţa	16	9	1	6	20-20	28
4. Corvinul Hunedoara	16	8	3	5	39-18	27
5. Metrom Braşov	16	8	1	7	19-14	25
6. ASA Tg. Mureş	16	7	4	5	21-21	25
7. GAZ METAN MEDIAŞ	16	7	3	6	22-13	24
8. Unirea Alba Iulia	16	7	3	6	18-14	24
9. Jiul Petroşani	16	8	0	8	26-28	24
10.Jiul Craiova	16	7	2	7	26-19	23
11.CFR Timişoara	16	6	5	5	19-19	23
12.FC Bihor Oradea	16	7	1	8	23-23	22
13.ICIM Braşov	16	6	2	8	15-16	20
14.CSM Reşiţa	16	5	5	6	13-22	20
15.Unirea Dej	16	6	1	9	24-25	19
16.CFR Cluj	16	4	3	9	17-34	15
17.Phoenix Baia Mare	16	4	3	9	9-31	15
18.Armătura Zalău	16	1	3	12	10-42	6

Ultima etapă *(3 decembrie): Gaz metan - Unirea A. Iulia, CFR Timişoara - Gloria, Corvinul - Jiul Petroşani, Phoenix - FC Bihor, CSM Reşiţa - Poli Timişoara, Armătura - Unirea Dej, ASA - Jiul Craiova, ICIM - Metrom, Tractorul - CFR Cluj.*

TRIBUNA sporturilor

SUPLIMENT SĂPTĂMÂNAL DE INFORMARE SPORTIVĂ AL COTIDIANULUI INDEPENDENT "TRIBUNA"

Anul IV, nr. 243 | 5.12. - 11.12.1994 | 4 pagini, 100 lei

Baschet, Divizia A

C.S.U. Forest Sibiu - Universitatea Lic. Sportiv "Bihorul" Oradea 117-71 (63-41)

Cea de-a doua etapă a returului Diviziei A de baschet, desfăşurată sâmbătă, a adus schimbarea de lider. Învinşi în derby-ul cu Steaua, dinamoviştii, prin jocul rezultatelor, au trecut pe poziţia a doua la egalitate cu C.S.U. Forest Sibiu, care are victorie directă asupra lor. Dar să vedem ce a fost la Sibiu. Elevii antrenorului Mircea Vulc au întâlnit cea mai tânără formaţie din divizia A (media de vârstă 18 ani şi jumătate), Universitatea Lic. Sportiv "Bihorul" Oradea, echipă care a pierdut în faţa sibienilor chiar pe terenul propriu. Echipa sibiană a evoluat pe întreaga durată a partidei fără titularii: Ciocian (cu piciorul în gips), Claudiu Muntean, Benjamin Pelger, Cornel Alecu, simpli spectatori pe banca de rezervă. Toată răspunderea a căzut pe umerii lui Tordai şi Pelger, dar şi a rezervelor Gabriel Viciu, Ovidiu Teleabă, Spânu şi, parţial, Corodi. Spre lauda lor aceştia au avut o prestaţie de excepţie, în special coordonatorul de joc Teleabă şi realizatorul Viciu - cei mai buni de pe teren.

Oaspeţii au avut doar 4 minute de bucurie, când au condus cu 11-6, apoi sibienii au egalat şi şi-au început "recitalul". Iată realizatorii punctelor echipei noastre: Viciu 38 (5x3); Teleabă 25 (2x3); Lefter 24 (x13); Tordai 15 (1x3); Spânu 15. Partida a fost condusă fără probleme de cuplul bucureştean Marian Petrescu - Mircea Martiş.

Iată şi celelalte rezultate ale etapei: Steaua - Dinamo 73-70, Farul - Rapid 81-72, Progresul BRD - Sportul studenţesc 69-61."U" Invest Cluj - SOCED Bucureşti 66-61, Universitatea ELBA Timişoara - West Petrom Arad 103-105 !!

Ilie IONESCU

Clasament

1. C.S.U. FOREST SIBIU	13	11	2	1143:990	24
2. Dinamo Bucureşti	13	11	2	1024:820	24
3. Univ. Elba Timişoara	13	10	3	1128:985	23
4. Steaua Bucureşti	13	9	4	1106:975	22
5. "U" Invest Cluj	13	8	5	951:847	21
6. Rapid Bucureşti	13	8	5	1037:1017	21
7. Farul Constanţa	13	7	6	1032:1059	20
8. Progresul BRD Ploieşti	13	5	8	981:1042	18
9. SOCED Bucureşti	13	4	9	952:984	17
10. West Petrom Arad	13	4	9	896:1023	17
11. Sportul studenţesc	13	1	12	854:982	14
12. Univ. Lic.Sp. Bihorul	13	0	13	854:1234	13

Etapa următoare (a treia din retur): Dinamo Bucureşti - "U" Invest Cluj (în tur 67-50), Rapid Bucureşti - Steaua Bucureşti (76-91), SOCED Bucureşti - Univ. Elba Timişoara (71-83), West Petrom Arad - C.S.U. Forest Sibiu (82-94), "U" Lic. Sportiv Bihorul - Progresul BRD Ploieşti (65-80), Sportul Studenţesc - Farul Compress Constanţa (77-83).

La aniversare

În urmă cu 70 de ani (1924), gazetarii sportivi reuşeau să impună lumii întregi frumuseţea şi importanţa profesiei lor şi să se solidarizeze sub flamura nobilă a mişcării sportive, înfiinţând "Asociaţia Internaţională a Presei Sportive". După numai trei ani, la 3 Decembrie 1927, la Bucureşti, ziariştii sportivi profesionişti din România, impulsionaţi de dorinţa de a fi la înălţimea ştachetei mondiale, dar şi de neobositul şi talentatul ziarist Grigore Caracostea, semnează actul de constituire al "Asociaţiei Presei Sportive", asociaţie care grupează ziariştii profesionişti români cu profil sportiv. Grigore Caracostea avea să fie şi primul preşedinte ales al acestei asociaţii.

În cei 67 de ani care s-au scurs de la naşterea "Asociaţiei Presei Sportive", peisajul românesc s-a îmbogăţit cu apariţii de presă noi, cu posturi de radio exploatabile la parametrii lumii moderne, cu apariţia miraculoasă a Televiziunii.

Era firesc ca numărul slujitorilor condeieri ai actului sportiv să crească, lor adăugându-li-se şi mânuitorii camerelor de luat vederi, precum şi comentatorii de radio şi televiziune.

Tuturor acestora, membri sau nu ai Asociaţiei Presei Sportive, le urăm, la zi de sărbătoare, drum neted şi curat până în pragul casei dumneavoastră, cititori, ascultători sau privitori ai acestui dar minunat care este sportul.

Mihai BRATU

Fotbal, Divizia Naţională

NE DESCĂLŢARĂ OLTENII

"U" CRAIOVA - F.C. INTER 6-2 (2-0)

◆ Ce şanse avea în Bănie o echipă (cea interistă) care n-a putut bate Braşovul la Sibiu? Nici una... ◆ Cam în ce formă sunt oltenii lui Piţurcă aţi aflat din partida televizată contra Rapidului! ◆Multe absenţe în ambele tabere, sâmbătă: Sburlea, Gane, Săndoi, Ganea (la gazde), Cr.Lazăr, Cr. Sava, C. Popa (la oaspeţi). ◆Debut fulminant al Universităţii - practic nici n-am apucat să ne aşezăm bine - cu goluri, fără replică, în minutele 1 (Buia) şi 3 (Mogoşanu). Surprinzător, la 2-0 furia olteană se potoleşte şi interiştii ies la joc, combină elegant, dar nu contează în atac decât pe puternicul Radu Niculescu. Izolat, acesta putea marca în min. 21, dar a şutat alături. ◆ Spre finele primei reprize, oaspeţii îi pierd pe Glăvan şi pe Tâlvan, accidentaţi ◆ Debutează juniorul Călin Radu (17 ani), elev al profesorului Fl. Mihăescu. ◆ Cu reduta şubrezită, sibienii scapă basma curată până în min. 75 când, din senin, se iscă - din nou - "furtuna"◆ Înscrie Craioveanu cu toată opoziţia lui Florin Cotora, înlocuitorul lui Blid. ◆ În min. 79, Călin ridică scorul la 4-0 ◆În min. 85, Zotincă îl învinge pe Arcanu, dar peste două minute Buia reface diferenţa ◆ În min. 89, Buia e faultat în careu. Execută penaltiul Craioveanu, Fl. Cotora respin-

continuare în pag. 4

Mircea BIŢU

Clasament

1.Steaua	16	9	5	2	32-10 32
2.FC Naţional	15	10	1	4	34-21 31
3.Universitatea Craiova	15	8	3	4	32-18 27
4.Ceahlăul P. Neamţ	16	8	3	5	27-24 27
5.Rapid Bucureşti	15	8	2	5	23-17 26
6.Petrolul Ploieşti	15	7	3	5	22-17 24
7.Dinamo Bucureşti	15	7	2	6	26-20 23
8.Gloria Bistriţa	15	7	2	6	27-26 23
9."U" Cluj	15	7	2	6	18-17 23
10.FC Argeş	15	7	2	6	18-23 23
11.FC INTER SIBIU	**15**	**7**	**1**	**7**	**25-27 22**
12. FC Farul	15	5	3	7	16-26 18
13.Oţelul Galaţi	15	4	5	6	21-25 17
14.FC Braşov	15	4	5	6	15-20 17
15.FC Maramureş	15	3	4	8	14-22 13
16.Electroputere	15	3	3	9	11-20 12
17.U.T. Arad	15	3	3	9	11-28 12
18.Sp. studenţesc	15	2	5	8	7-18 11

Etapa viitoare (miercuri, 7 decembrie a.c.): Gloria - FC Maramureş, FC Argeş - Sp. studenţesc, Rapid - Petrolul, UTA - Univ. Craiova, FC Inter - Dinamo, Electroputere - FC Braşov, FC Naţional - U Cluj, FC Farul - Oţelul (Partida Ceahlăul - Steaua s-a jucat în devans, scor: 1-3 (0-2). Au marcat: Axinia II (68), respectiv Doboş (11), Ilie (25), Popa (83).

Minutul 91

Bate toba pentru mine, cânt la fluier pentru tine

Dacă se supără mâncătorii de praz, Crăciunul îi va găsi pe locul întâi, după ce vreo patru etape, la început, mai mult au stat decât au jucat. Nu ştiu dacă au bani sau au valoare, dar oltenaşii noştri bat când vor şi pe cine vor, iar Victor Piţurcă n-are numai gură bogată, ci şi un noroc care lipseşte altora, mult mai bătrâni şi mai încrezuţi.

Privind etapa în ansamblu, aş spune - ca şi săptămâna trecută - că au fost numai victorii muncite şi meritate, chiar dacă unele dintre ele nu sunt prea ... ortodoxe, iar egalul din Regie miroase a vânzare de la o poştă. Dacă greşesc, îl rog pe Moş Niculae să nu-mi pună în ghete decât urzici şi mătrăgună!

✦ **Dinamo - Rapid 2-0 (1-0)** Un fost derby a devenit o întâlnire între văduve, la care n-au asistat decât câţiva

continuare în pag. 4

Ultima oră

● De la Favior Orăştie, Nadia Comăneci a primit în dar o haină de blană, iar însoţitorul ei american s-a ales cu o scurtă de piele gri. Aşa-i dacă mergi rar în vizită...

● Cică în timpul meciului Farul - Dinamo, preşedintele constănţean Jean Garabet a stat închis în birou, jucând poker mecanic ca să nu dea în bâlbâială. Ăsta da preşedinte, cu poker mecanic în loc de bibliotecă în birou!

● Nişte hoţi au jefuit locuinţa lui Vasile Anghel, preşedintele lui Dinamo, furându-i 10.000 dolari. La Vasile Ianul de ce n-or fi încercat?

● La meciul feminin de baschet B.C. Arad - Univ. Oţelul Târgovişte, spectatorii au bătut arbitrii cu monede şi-au aruncat o petardă care a făcut fum ca la incendiu. Clubul arădean s-a ales cu 250.000 lei amendă.

● Formaţia A.S. Letea Bacău a câştigat titlul de campioană naţională la lupte greco-romane. De aia n-au timp să facă hârtie de ziar!

continuare în pag. 4

Fotbal, div. A

Victorie cu... cântec

În ultima etapă a turului, medieşenii au obţinut o victorie chinuită pe propriul teren, în faţa unei echipe care le-a făcut zile fripte şi în anii precedenţi. Deşi au dominat copios, gazdele n-au reuşit să marcheze decât un gol, şi acela cu cântec, oaspeţii contestând şi acum valabilitatea lui.

Primele ocazii sunt ratate de Popescu (2) şi Marcadonatu (4), apoi Uleşan (7), l-a pus la încercare pe Roşca. În min. 35 s-a deschis scorul: după o combinaţie cu Popescu, Marcadonatu a şutat puternic, Filip a respins, mingea a ajuns la Maier care a tras din nou, dar portarul Unirii a respins iarăşi, mingea a ajuns la Pustai, acesta trimiţând balonul spre poartă, dar - de pe linie sau din interiorul porţii? - Lungu a respins. Tuşierul de pe partea respectivă a ridicat fanionul, semn că mingea a depăşit linia porţii, iar centralul a indicat centrul terenului, validând un gol ce a iscat numeroase discuţii.

Repriza secundă n-a

continuare în pag. 4

Liviu BĂNESCU

BILETE PENTRU MECIUL F.C. INTER-DINAMO

Miercuri, 7 decembrie, de la ora 13, pe stadionul "Municipal" din Sibiu, F.C. Inter primeşte replica echipei Dinamo Bucureşti.

Biletele s-au pus în vânzare începând de astăzi, 5.12., ora 10, la agenţiile loto-pronosport din Piaţa Mare, Piaţa Cibin şi de pe B-dul Mihai Viteazul.

În ziua meciului, casieriile se deschid la ora 9.

CLASAMENTE, DIVIZIA A, LA ÎNCHEIEREA TURULUI

Seria I

Poiana - Bucovina 2-0, Selena - Rocar 1-0, Portul - Dacia Piteşti 3-2, Dacia Brăila - Cetatea 3-0, Gloria - Steaua 0-0, Faur - Flacăra 1-1, Metalul - Callatis 3-0, Lynx Iaşi - FC Rm. Vâlcea 3-0, Acord - Constant 2-0.

1.FC Selena Bacău	17	13	2	2	37-11 41
2.Dacia Brăila	17	11	1	5	41-11 34
3.Bucovina Suceava	17	10	3	4	25-18 33
4.FC Lynx Iaşi	17	9	4	4	33-18 31
5.Cetatea Tg. Neamţ	17	9	2	6	29-25 29
6.Poiana Câmpina	17	9	1	7	25-26 28
7.Portul Constanţa	17	8	1	8	28-29 25
8.Metalul Plopeni	17	8	1	8	22-25 25
9.Dacia Piteşti	17	7	2	8	33-26 23
10.Steaua Mizil	17	6	4	7	25-23 22
11.Constant Galaţi	17	7	1	9	22-24 22
12.Gloria Buzău	17	6	3	9	16-23 22
13.Rocar Bucureşti	17	7	1	9	17-33 22
14.Faur Bucureşti	17	6	3	8	22-22 21
15.FC Rm. Vâlcea	17	6	1	10	20-25 19
16.Acord Focşani	17	6	1	10	26-38 19
17.Flacăra Moreni	17	4	4	9	19-30 16
18.Callatis Mangalia	17	3	2	12	26-56 11

Seria a II-a

Gaz metan - Unirea A. Iulia 1-0, CFR Timişoara - Gloria 2-1, Phoenix - FC Bihor 1-1, ASA - Jiul Craiova 5-1, Armătura - Unirea Dej 0-1, Corvinul - Jiul Petroşani 2-0, CSM Reşiţa - Poli Timişoara 2-0, ICIM - Metrom 3-0, Tractorul - CFR Cluj 4-0,

1.Politehnica Timişoara	17	12	3	2	36-13 39
2.Tractorul Braşov	17	10	3	4	27-11 33
3.Corvinul Hunedoara	17	9	3	5	41-18 30
4.ASA Tg. Mureş	17	8	4	5	26-22 28
5.Gloria Reşiţa	17	9	1	7	21-22 28
6.GAZ METAN MEDIAŞ	17	8	3	6	23-13 27
7.CFR Timişoara	17	7	5	5	21-20 26
8.Metrom Braşov	17	8	1	8	19-17 25
9.Unirea Alba Iulia	17	7	3	7	18-15 24
10.Jiul Petroşani	17	8	0	9	26-30 24
11.Jiul Craiova	17	7	2	8	27-24 23
12.FC Bihor Oradea	17	7	2	8	24-24 23
13.ICIM Braşov	17	7	2	8	18-16 23
14.CSM Reşiţa	17	6	5	6	15-22 23
15.Unirea Dej	17	7	1	9	25-25 22
16.Phoenix Baia Mare	17	4	4	9	10-32 16
17.CFR Cluj	17	4	3	10	17-38 15
18.Armătura Zalău	17	1	3	13	10-43 6

La final de an competiţional
Primii 10 atleţi în 1994

Comisia judeţeană de specialitate de pe lângă O.J.T.S. Sibiu a stabilit clasamentul celor mai valoroşi 10 atleţi care au reuşit performanţe deosebite în anul competiţional 1994. Aceştia sunt:

1. CLAUDIA ISAILĂ (C.S.M. Sibiu) - suliţă, componentă a lotului olimpic, a realizat 66,56 m, a patra performanţă mondială a anului; locul III în finala Grand Prix-Paris; 4 locuri II în competiţii internaţionale; 3 locuri III; locul II în "Cupa Europei" - tineret; locul III în "Cupa Europei" cu echipa.

2. ELENA HILA (C.S.M. Sibiu) - greutate - cu performanţa de 17,26 m; locul IV în "Cupa Europei" - tineret; locul III în "Cupa Europei" cu echipa; locul II în Campionatul Balcanic de seniori; locul I în concursul internaţional de la Budapesta.

3. ILEANA DORCA (C.S.Ş. Şoimii - C.S.M. Sibiu) - cros + 3000 m plat - componentă a lotului naţional de junioare; locul IV cu echipa la Campionatul Mondial de juniori la cros; locul I la 3000 m plat - Campionatul Balcanic de juniori; locul II în Campionatul Balcanic de cros - junioare; locul I cu echipa în Campionatul Balcanic de cros.

4. ALIN LARION (C.S.Ş. Şoimii - C.S.M. Sibiu) - 110 m garduri - cea mai bună performanţă - 14,43 sec, component al lotului naţional de juniori; locul XX în Campionatul Mondial de juniori de la Lisabona; locul I la concursul internaţional de juniori de la Viena; dublu campion naţional de juniori; locul III în Campionatul Naţional de tineret.

5. LOREDANA TROHIN (C.S.Ş. Şoimii - C.S.M. Sibiu) - componentă a lotului naţional de juniori - suliţă - cea mai bună performanţă: 46,74 m; locul VI la Campionatul Balcanic de junioare; locul III în Campionatul Naţional de juniori I şi II; locul IV în Campionatul Naţional de tineret.

6. CODRUŢ VULCAN (C.S.Ş. Şoimii - C.S.M. Sibiu)- component al lotului naţional - înălţime - cea mai bună performanţă 2 m; locul I în Campionatul Naţional de juniori II şi locul IV în Campionatul Naţional de juniori I.

7. MARIUS SĂLCUDEAN (C.S.Ş. Şoimii - C.S.M. Sibiu) - component al lotului naţional - înălţime - cea mai bună performanţă 2 m; vicecampion naţional de juniori.

8. IACOB COSTEA (A.S. Armata Sibiu) - cros - locul VIII în Campionatul Naţional de seniori.

9. MIHAELA MĂNEŢOIU (C.S.Ş. Şoimii - C.S.M. Sibiu) - lungime - cu performanţa de 5,77 m; vicecampioană naţională la juniori II.

10. BOGDAN COSMA (C.S.Ş. Mediaş) - pentatlon - cu 1375 puncte, este campion naţional la copii I.

Datele ne-au fost puse la dispoziţie de prof. Liviu Maier, preşedintele comisiei judeţene.

Ilie IONESCU

Aeromodelismul - ieri şi azi

Prin definiţie, aeromodelul este un aparat de zbor mai greu decât aerul, cu dimensiuni limitate, care nu poate transporta oameni la bordul său. Începuturile acestei activităţi nu pot fi localizate cu precizie în timp, dar, probabil, coincid cu dorinţa omului de a construi aparate capabile de a imita zborul păsărilor, deci cu dorinţa omului de a zbura.

De la primele încercări ale omului de a realiza aparate de zbor cu dimensiuni reduse până la apariţia modelismului ca sport drumul parcurs a fost lung, dar dorinţa omului de competiţie a învins.

În ţara noastră una dintre primele încercări de a realiza o "maşină de zburat" aparţine lui Ion Stoica, din comuna Orminedea, jud. Hunedoara, care în anul 1884 a construit un aeromodel ce imita zborul păsărilor. Acest aeromodel a fost expus la "Expoziţia Asociaţiunii" din Sibiu. Un pionier al aeromodelismului românesc poate fi considerat, desigur, şi Aurel Vlaicu, care a făcut primele verificări ale proiectelor lui pe aeromodele planoare.

Conform regulamentelor F.A.I. (Federaţia Aeronautică Internaţională, for ce coordonează activitatea aeromodelistică) aeromodelele se împart în patru categorii, cu clase specifice. Prima categorie cuprinde totalitatea modelelor de zbor liber. În cadrul acestei categorii se disting mai multe clase de concurs: planoare, propulsoare cu motoare (realizate din fire extensibile), motomodele cu motoare cu cilindri până la 2,5 cmc; elicoptere; modele cu orientare magnetică şi modele pentru zbor interior (modele cu masa de 1 gr). A doua categorie este reprezentată de modelele de zbor circular. Ea cuprinde clasa modelelor de viteză, unde recordul mondial a ajuns la 325 km pe oră şi clasa modelelor de acrobaţie unde pilotul şi aeromodelul trebuie să execute o serie întreagă de figuri acrobatice. Zborul circular este zborul realizat de un cuplu model+ pilot, prin intermediul a două sau mai multe cabluri inextensibile, manevrate de concurent de la sol. A treia categorie este reprezentată de modelele cu zbor radiocomandat. În timpul zborului radiocomandat concurentul pilotează aeromodelul prin intermediul suprafeţelor de comandă cuplate la o staţie radio. La această categorie se disting mai multe clase dintre care două mai importante: planoare şi motomodele. Aceste modele pot executa zboruri de durată, acrobaţie şi viteză. Pe plan mondial această clasă, datorită spectaculozităţii, are cei mai mulţi adepţi. A patra clasă este reprezentată de aeromodelele-machetă. Ele nu sunt altceva decât replica la scară redusă a unor (aparate de zbor) avioane. Zborul machetelor se poate executa fie circular, fie radiocomandat.

Fiind o îmbinare perfectă a celor două componente specifice activităţii modelistice (componentă sportivă şi componentă construcţie aeronautice) aeromodelismul este practicat de foarte mulţi tineri şi vârstnici ai judeţului nostru. Ne putem mândri cu sportivi precum: Carol Silex şi Zosim Bărdaş din generaţia pionieratului aeromodelismului sibian. Mai tinerii Ioan Bucăzar, Gheorghe Guţă, Constantin Popa sunt multipli campioni naţionali având rezultate deosebite la Campionatele mondiale şi europene. Sportivul Gheorghe Guţă, de la A.S. Gaz metan Mediaş este vicecampion european la categoria F 1A, iar cu echipa României campion european. Nici juniorii nu s-au lăsat mai prejos. Sportivii Ciprian Cândea, Ciprian Cojocariu, Iulian Tutelea, urcând pe podiumurile de premiere ale Campionatelor naţionale.

Aeromodelismul ca sport se poate practica în judeţul nostru în cadrul atelierelor de specialitate de la cluburile copiilor şi elevilor din Sibiu, Cisnădie şi Tălmaciu, iar ca sport de performanţă la A.S. Armax - Gaz metan Mediaş.

Proiectarea unui aeromodel se face asemeni unui avion. De la aeromodel la construcţia avionului şi la pilotaj, iată drumul unui tânăr sportiv.

Material obţinut cu sprijinul comisiei judeţene de specialitate de pe lângă O.J.T.S. Sibiu.

I. IONESCU

JUDOKA de la CSS Şoimii Sibiu - pe podium

La Bistriţa s-au desfăşurat finalele Campionatelor naţionale de judo pentru copii I şi II. Echipele CSS Şoimii Sibiu (antrenori Octavian Creţu şi Ioan Chindriş) au avut o comportare bună, aflându-se printre protagoniştii competiţiei.

Astfel, la copii I (unde au participat 21 de echipe), sibienii s-au clasat pe locul 3, pierzând cu 3-2 meciul cu Unirea Iaşi, care avea să cucerească titlul naţional. (Celelalte rezultate: 6-1 cu Metalul Filipeşti, 5-2 cu CSS Miercurea Ciuc, 4-2 cu Dinamo Braşov, 3-2 cu Gloria Arad).

La copii II (18 echipe participante), sibienii au ocupat locul 4, după o dispută acerbă, influenţată şi de arbitraj.

Iată componenţa celor două loturi - copii I: Adrian Comşa, Ciprian Herman (33 kg), Marius Puclişan, Alin Potcovel (36 kg), Ilie Popa, Silviu Bischin (40 kg), Marius Tătaru, Virgil Indreica (45 kg), Traian Olaru, Florin Vintilă (50 kg), Iulian Ananie, Constantin Cojoc (55 kg), Ingo Toth, Ciprian Bunea (+55 kg); copii II: Sorin Comşa, Nicolae Duna (30 kg), Horia Maria, Radu Simion (33 kg), Vasile Iancu (36 kg), Petre Indreica, Cosmin Caponi (40 kg), Alexandru Caponi, Remus Sava (45 kg), Florin Crişan, Marius Ichimoaie (50 kg), Mircea Gligorea, Bogdan Baştea (+50 kg).

TV. SATELIT

Luni, 5 decembrie

RTL

6,30 Bună dimineaţa, Germania! 10,05 Kojak (s.) 11,00 Frumos şi bogat (s.) 11,30 Vremea dorinţei (s.) 12,30 Duelul familiilor (cs) 13,00 Magazinul amiezii 13,30 Springfield Story (s.) 14,15 California Clan (s.) 15,10 Pasiunea ei e crima (sp) 16,00 Ilona Christen talkshow 17,00 Hans Meiser talkshow 18,00 Jeopardy! (cs) 18,30 Sub noi (s.) 19,00 Frumos şi bogat (s/r) 19,30 Exploziv telegrafic 20,10 Exploziv mag. 20,40 Vremuri bune, vremuri rele 21,15 Şcoala noastră-i cea mai bună (s.) 22,15 Sonntag & Partner (s.) 0,00 Culturale 0,30 Late Niht Show 1,25 Fotbal

CANALE 5

7,30 Ştiri 10,00 Show-ul lui M. Constanzo (r.) 12,45 Forum (mag.) 14,00 TG 5 - ştiri 14,25 Cotidiene 14,40 Beautiful (s.) 15,05 Complot în familie (show) 16,20 Agenţia matrimonială (mag.) 17,00 Bim Bum Bam (da) 18,00 Power Rangers (s.) 18,25 D.a. 19,00 OK, preţul e corect (cs) 20,00 Roata norocului (cs) 21,00 TG 5 - ştiri 21,25 Circulă zvonul (show) 21,40 Film 23,40 Casa Vianello (s.) 0,10 Show-ul lui M. Constanzo 1,00 TG 5 - ştiri 2,30 Cotidiene (r.) 2,45 Circulă zvonul (r.) 3,30 Rotocalco (r.) 4,30 Nu doar moda (r.)

SAT 1

6,30 Bună dimineaţa cu fotbal 10,00 Seriale în reluare 11,30 Vecinii (s.) 12,00 Umbrele pasiunii (s.) 13,30 Soarele Californiei (s.) 14,25 Falcon Crest (s.) 15,25 Tarzan (s.) 15,55 Star Trek (s.SF) 16,55 MacGyver (s.a.) 18,00 Să riscăm! (cs) 19,00 Totul sau nimic (cs) 20,00 Ştiri, sport, meteo 20,30 Roata norocului (cs) 21,15 Anna Maria (s.) 22,15 În căutarea celor dispăruţi 23,10 Alarmă 0,00 Dialoguri politice 0,50 Star Trek (s.SF/r) 1,45 MacGyver (r.) 2,35 Baywatch (s./r.) 3,25 Întoarcerea transfugului (f./r.) 5,00 Reportaje 5,35 Reluări

NBC SUPER CHANNEL

6,30 Ştiri 8,45 Afaceri la zi 9,30 Mag. ştirilor 10,00 Comerţ TV 11,00 Rolonda 12,00 Rivera în direct 13,00 Amintiri de azi şi de ieri 13,30 Cronica dezastrelor 14,00 Azi - reportaje 18,00 Roata banilor 20,00 Ştiri ITN 20,30 Visuri despre zbor (do) 21,30 Mărturii video 22,30 Mag. ştirilor 23,30 Maeştri ai jocului - fotbal 3,30 Entertainment X Press 4,00 Rivera în direct 5,00 Rolonda 6,00 Mag. ştirilor

MTV

7,00 Matinal 8,30 Dans în aer liber 10,00 Ingo 13,00 Muzică soul 14,00 Mari hituri 15,00 Mix-ul după-amiezii 17,30 Coca Cola Report 17,45 Noutăţi cinematografice 18,15 3 din 1 18,30 Dial MTV 19,00 Topul britanic 21,00 Mari hituri 22,00 Bjork unplugged 23,00 Lumea reală 23,30 Beavis & Butthead (d.a.) 0,15 MTV la cinema (r.) 0,45 3 din 1 (r.) 1,00 Sfârşitul? 3,00 Muzică soul 4,00 Dans în aer liber.

RAI UNO

7,00 Ştiri 7,45 Unomattina (mag.) 10,35 Taţi cu împrumut (s.) 11,05 Film 12,00 TG UNO - ştiri 12,45 Utile şi inutile (mag.) 13,30 TG UNO - ştiri 13,35 Doamna în galben (s.) 15,00 Prisma (actualităţi teatrale) 15,50 7 zile în Parlament 16,20 D.a. 18,30 Zorro (s.) 19,20 Unchiul Buck (s.) 19,50 Poliţaiul (s.) 21,00 TG UNO - ştiri 21,30 Sport 21,40 Film 23,20 Film 1,35 Azi în Parlament 1,45 A şti(mag.) 2,30 O tragedie americană (s.) 4,20 Treapta adevărului (show) 5,50 Doc Music Club 6,15 Universitatea TV

EUROSPORT

9,30 Aerobic 10,00 Patinaj artistic 12,00 Ski alpin 14,00 Patinaj viteză 15,00 Tenis 17,30 Auto 18,30 Fotbal 20,30 Buletin de ştiri 1 21,00 Lumea vitezei 23,00 Fotbal 0,30 Box 1,30 Golf 2,30 Buletin de ştiri 2

TV 5

7,00 Casa Deschenes (s.) 7,30 Teledimineaţa 9,05 Jurnal canadian 9,35 Luminile Parisului (r.) 10,05 7 x 7 (r.) 11,00 Faţă în faţă cu presa (r.) 13,00 Jurnal 13,05 Şansa cântecelor 13,45 Jurnal elveţian 14,05 Casa Deschenes (s./r.) 14,30 Marşul secolului 17,00 Jurnal TV 5 17,30 Bibi şi prietenii săi (cs) 18,20 Moda în Canada 18,50 Campionul (cs.) 19,30 Jurnal TV 5 20,00 Luminile Parisului 20,30 Jurnal belgian 21,00 Miza. Le Point 22,00 Jurnal F2 22,40 Thalassa (mag. mării) 23,35 Zile de război (do) 0,30 Mag. alpin 1,00 Jurnal Le Soir 3

PROGRAM TV

Luni, 5 decembrie

13,00 Interferenţe 14,00 Actualităţi 14,10 TVR Iaşi 14,50 TVR Cluj-Napoca 15,25 TVR Timişoara 16,00 Actualităţi 16,10 De la Ayutthaya la Bangkok 16,25 Turism şi agroturism 17,00 Emisiune în limba maghiară 18,30 Desene animate * Legenda lui Zorro 19,00 De luni până luni 19,30 Film serial pentru tineret * Salvaţi de clopoţel 20,00 Actualităţi 20,40 Publicitate 20,45 Film serial * Curbe periculoase 21,40 Transfocator 22,05 Teatru liric * Tosca de Giacomo Puccini 0,10 Actualităţi 0,25 Repriza a treia

Marţi, 6 decembrie

7,00 TVM * Telematinal 10,00 Actualităţi 10,05 Limbi străine * Franceza * Engleza 11,05 Cinematograful de artă (R) * Sophie (Danamarca - Norvegia, 1992) 13,35 1001 Audiţii 14,00 Actualităţi 14,10 TVR Iaşi Est Meridian 15,05 TVR Cluj-Napoca 16,00 Actualităţi 16,10 Fii tu însuţi! 16,50 Helsinki - oraşul alb al Nordului 17,05 Convieţuiri 18,00 Totul despre muzică 18,30 Desene animate * Legenda lui Zorro 19,00 Clio 19,30 Film serial pentru tineret * Salvaţi de clopoţel 20,00 Actualităţi 20,40 Publicitate 20,45 Film artistic * Blestemul iubirii (România, 1980) 22,35 Reflector 23,05 Cadouri muzicale... de Moş Nicolae 23,30 Actualităţi 23,50 Gong! 0,20 Concert Joseph Haydn

Miercuri, 7 decembrie

7,00 TVM 10,00 Actualităţi 10,05 Videocaseta muzicală 10,20 Desene animate * Captain Planet 10,50 Videolexicon 11,50 Moda pe meridiane 12,20 Film serial * Mala Mujer (R, 2 ep.) 13,10 1001 Audiţii 14,00 Actualităţi 14,10 TVR Iaşi Est Meridian 15,05 TVR Cluj-Napoca 16,00 Actualităţi 16,10 Magazin sportiv 17,00 Şlagăre 17,15 Alfa şi Omega 18,00 Tele-discul muzicii populare 18,30 Desene animate * Legenda lui Zorro 19,00 Sindromul maltez (II) 19,30 Film serial pentru tineret * Salvaţi de clopoţel 20,00 Actualităţi 20,25 Film serial * Dr. Quinn 21,20 Fotbal în Liga campionilor: Hajduk Split - Steaua Bucureşti 23,30 Actualităţi 23,50 Confluenţe 0,20 Fotbal în Liga Campionilor: Anderlecht Bruxelles - Benfica Lisabona 0,35 Întâlnirea de la miezul nopţii

Joi, 8 decembrie

7,00 TVM 10,00 Actualităţi 10,05 Limbi străine * Engleza americană * Germana 11,05 Film serial * Mala Mujer (R - 2 ep) 12,40 Desene animate * Şevalet şi Macaroniţa 13,10 1001 Audiţii 14,00 Actualităţi 14,10 TVR Iaşi Est Meridian 15,05 TVR Cluj-Napoca 16,00 Actualităţi 16,10 Microrecital Blue System 16,20 Flautul lui Pann şi graţia feminină 16,40 Sub semnul întrebării 17,40 Milenium 18,25 Desene animate * Legenda lui Zorro 18,50 Tragerea obişnuită Expres şi excepţională Loto 19,00 Medicina pentru toţi 19,30 Film serial pentru tineret * Salvaţi de clopoţel 20,00 Actualităţi 20,40 Publicitate 20,45 Film serial * Om bogat, om sărac 21,40 Studioul economic 22,20 Reflecţii rutiere 22,40 Nicolae Sabău 22,55 Simpozion 23,40 Actualităţi 24,00 Film serial * Forsyte Saga

Vineri, 9 decembrie

7,00 TVM 10,00 Actualităţi 10,05 Videocaseta muzicală 10,20 Desene animate * Captain Planet 10,50 Curcubeu 11,50 MTV 12,20 Film serial (R) * Mala Mujer 13,10 1001 Audiţii 14,00 Actualităţi 14,10 TVR Iaşi Est Meridian 14,55 TVR Cluj-Napoca 15,40 Ziua mondială a drepturilor omului 15,45 Tradiţii 16,00 Actualităţi 16,10 Din lumea afacerilor 16,30 Pompierii vă informează 16,45 Emisiune în limba germană 17,45 Pro Patria 18,45 Handbal masculin; România - Australia 19,15 Film serial * Casa Eliott 20,15 Actualităţi 20,55 Publicitate 21,00 Tezaur folcloric 21,40 Film artistic * Marele Waldo Pepper (SUA, 1975) 23,30 Viaţa parlamentară 24,00 Actualităţi 0,15 MTV * Euro Top 20 0,40 Cinematograful de noapte * Salvează-mă! (SUA)

Sâmbătă, 10 decembrie

7,00 Bună dimineaţa... de la Galaţi! 9,00 Feriţi-vă de măgăruş! 10,00 Film serial pentru copii * Eu şi McGee 10,30 Pas cu pas 11,30 Ecranul 12,30 Cronografii 12,50 Povestea vorbei 13,10 1001 Audiţii 14,00 Actualităţi 14,10 Turnul Babel * Desene animate: Aventuri în epoca de piatră * Filme seriale: Serviciul secret şi Beverly Hills, 90210 * Sport 18,45 Mapamond 19,15 Teleenciclopedia 20,00 Actualităţi 20,40 Publicitate 20,45 Film serial * Kojak (SUA) 22,15 Vedete în recital la "Cerbul de Aur" 23,15 Actualităţi 23,30 Săptămâna sportivă 24,00 Film serial * Maddie şi David 0,55 Ei, şi!...

Duminică, 11 decembrie

8,00 Bună dimineaţa! 9,00 Arlechino 10,00 Film serial pentru copii * Fantastica familie Mellop 10,30 Lumină din lumină 11,30 Din albumul celor mai frumoase melodii populare 11,45 Handbal masculin: România - Australia 12,15 Viaţa satului 13,30 Atlas 14,00 Actualităţi 14,10 Poşta TV 14,20 Video magazin * Desene animate * Top muzical internaţional * Film serial: Treptat-treptat * Dedicaţii muzicale 17,50 Serial SF * Star Trek - generaţia următoare 18,45 A doua Românie 19,15 Robingo 19,55 Publicitate 20,00 Actualităţi 20,40 Publicitate 20,45 Film artistic * O dată în viaţă (SUA, 1994) 22,20 Tragerea Loto Special 6/49 şi Concurs Pronosport 23,30 MTV * Greates Hits 23,00 Duminica sportivă 23,30 Actualităţi 23,45 Tineri maeştri 0,05 Medalion

MAPAMOND SPORT

În cuibul smeritului locuieşte dracul...

MAPAMOND SPORT

Bine-a zis cine-a zis că nu-i pentru cine se pregăteşte, ci pentru cine se nimereşte, iar în fotbal aşa se petrec lucrurile adesea. În acest început de iarnă, privind spre competiţiile europene intercluburi, vezi că nu mai există echipe bătute dinainte şi nici învingătoare fără obstacole. Sau, cum ar spune Anton Pann, de multe ori în cuibul smeritului locuieşte dracul şi n-aduce anul ce-aduce ceasul. Să sperăm că vremea va fi destul de blândă încă vreo câteva zile, atâta cât să permită jucătorilor, arbitrilor şi spectatorilor să mai bifeze o "acţiune", ultima (intercluburi) de nivel continental din acest an. Noi, scăpaţi de griji şi de emoţii, pentru că nu mai avem nici şanse, nici veleităţi, vom sta în halat şi papuci, la gura...caloriferului, cu un pahar de ceai cu vin (sau vin cu ceai, după gust!) şi vom privi ca la teatru, făcând pronosticuri, care, cel mai adesea, se vor dovedi greşite. Dar, măcar la acest nivel, aranjamentele de culise şi vânzările sunt excluse, pentru că, primele oferite de UEFA sunt atât de mari încât nu rentează să te-ncurci cu mizilicuri. Dar să vedem ce-a fost şi ce va să fie...

LIGA CAMPIONILOR

Principala competiţie a Europei programează ultimele partide din grupe, hotărâtoare pentru stabilirea celor 8 echipe care vor juca - la primăvară - în sferturile de finală, deşi câteva dintre ele (şi nu tocmai cele la care mă aşteptam eu) şi-au asigurat deja prezenţa în antepenultima etapă a întrecerii.

Francii elveţieni reprezintă o valută care se bucură de multă căutare şi nu puţini sunt cei care vor dori să-şi rotunjească - acum, în prag de sărbători - conturile, aşa că întâlnirile nu sunt defel dinainte jucate...

GRUPA A

1. IFK Goteborg	5	4	0	1	9-6 8
2. CF Barcelona	5	2	1	2	10-7 5
3. Manchester United	5	1	2	2	7-11 4
4. Galatasaray Istanbul	5	1	1	3	3-5 3

Meciurile următoare (7.XII): Manchester United - Galatasaray şi CF Barcelona - IFK Goteborg.

Prima mare surpriză o constituie calificarea fără probleme a clubului suedez, care, iată, face simplu act de prezenţă la Barcelona, unde poate trimite rezervele. Nesuferitul Tomas Ravelli şi colegii lui n-au pierdut decât un singur meci (la Manchester) şi, indiferent ce se va întâmpla în ultima etapă, vor rămâne pe primul loc al grupei.

În mod normal, în ciuda parcursului destul de inconstant, a doua echipă care va juca în sferturi va fi CF Barcelona. Dar, dacă suedezii vor câştiga, iar englezii vor învinge în disputa cu turcii, Stoicikov, Romario şi R. Koeman (că Hagi nu mai prea contează) vor rămâne cu buza umflată şi nici nu mi-ar părea rău. Numai că socoteala (mea) de-acasă, nu prea se potriveşte cu cea din târg.

Pentru cei care nu-şi mai amintesc, în partidele tur: Galatasaray - Manchester United 0-0, IFK Goteborg - CF Barcelona 2-1 (Erlingmark, Blomqvist - Stoicikov).

Gh. Hagi aleargă să... prindă un loc în echipa CF Barcelona.

GRUPA B

1. Paris - Saint Germain	5	5	0	0	8-2 10
2. Spartak Moscova	5	1	2	2	7-8 4
3. Bayern Munchen	5	1	2	2	4-6 4
4. Dinamo Kiev	5	1	0	4	4-7 2

Ultimele partide (7.XII): Dinamo Kiev - Bayern München şi Paris - Saint Germain - Spartak Moscova.

A doua mare surpriză este "marşul triumfal" al echipei lui Luis Fernandez, care a bătut tot ce i-a ieşit în cale, iar liberianul George Weah (28 ani), autor a patru goluri, candidează la titlul de golgeter al competiţiei. Surpriza... neplăcută a grupei o constituie formaţia germană Bayern München. Cu mult lăudatul Giovanni Trapattoni la conducerea tehnică (încă mai vorbeşte cu jucătorii prin intermediul translatorului!), cu galonatul Matthaus, cu campionul mondial Jorginho, cu bine plătitul Papin, clubul german poate, totuşi, rata calificarea în sferturi. Privind clasamentul, vedem că, pierzând la un gol diferenţă şi Bayern şi Spartak, se califică ruşii. La rezultat de egalitate în ambele întâlniri, se califică tot ruşii. Deci, nemţilor, ca să fie siguri, le-ar trebui o victorie (pentru că nu-mi imaginez că moscoviţii vor putea câştiga la Paris...). Dar mai ştii? În orice caz, fără să-l plâng pe Trapattoni, zilele acestuia în capitala Bavariei sunt numărate.

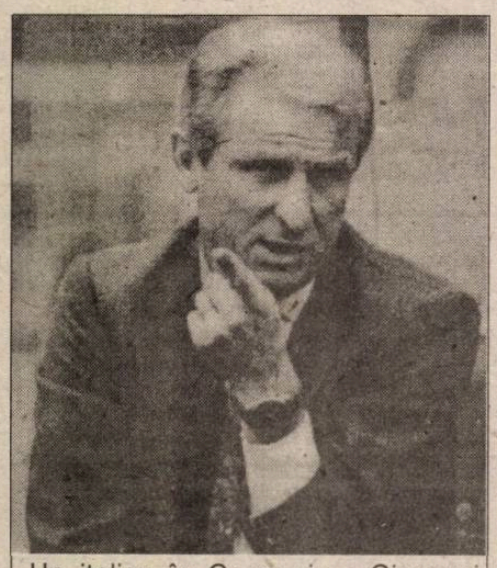

Un italian în Germania - Giovanni Trapattoni la Bayern München

GRUPA C

1. Benfica Lisabona	5	3	2	0	8-4 8
2. Hajduk Split	5	2	2	1	4-3 6
3. Steaua Bucureşti	5	0	3	2	3-5 3
4. Anderlecht Bruxelles	5	0	3	2	3-6 3

Ultimele meciuri (7.XII): Hajduk Split - Steaua Bucureşti şi Anderlecht Bruxelles - Benfica Lisabona.

În această grupă, prezenţa portughezilor pe primul loc era previzibilă. Artur Jorge are la dispoziţie jucători de mare valoare - dacă ar fi să-i amintesc doar pe Preud'homme, Helder, Vitor Paneira, Joao Pinto, Caniggia, Kenedy - şi a alcătuit o formaţie cu o tactică riguroasă, cu şanse reale de câştigare a trofeului (Mie, cel puţin, din ce-am văzut până acum, Benfica mi-a plăcut cel mai mult). Lupta pentru locul doi se dădea iniţial între trei echipe cu şanse aproape egale. A scăpat în câştigătoare formaţia croată, graţie victoriei (nesperate) de la Bucureşti. De la Hajduk n-am auzit decât de antrenorul Ivan Katalinici şi de mijlocaşul Asanovici, care şi-a încercat norocul şi pe la câteva cluburi din Occident şi, totuşi, cu ambiţie, cu un pic de baftă, croaţii merg mai departe. Ai noştri (ca brazii, cu mucii pe piept), furaţi de arbitri, nervoşi şi neputincioşi, n-au izbutit decât trei meciuri egale şi tot atâtea goluri marcate în porţile adversarilor.

Privind spre situaţia din clasament, această grupă este cea mai neinteresantă, întâlnirile de miercuri fiind, practic, simple formalităţi. Vor juca în sferturi, fără nici un dubiu, Benfica şi Hajduk. Singura întrebare care-i frământă: cu cine?

GRUPA D

1. Ajax Amsterdam	5	3	2	0	7-2 8
2. Casino Salsburg	5	1	3	1	4-5 5
3. AC Milan *	3	2	1	2	5-5 3
4. AEK Atena	5	0	2	3	3-7 2

* AC Milan este penalizată cu două puncte.

Ultimele întâlniri: Casino Salsburg - AC Milan şi Ajax Amsterdam - AEK Atena (7.XII).

A treia surpriză (cel puţin pentru mine) a constituit-o prestaţia lamentabilă a milanezilor, AC fiind - după opinia tuturor specialiştilor - cea mai bună formaţie, nu numai din Europa. Olandezii lui Louis Van Gaal i-au căpăcit pe mercenarii lui Fabio Capello atât la Amsterdam, cât şi la Triest, finlandezul Litmanen fiind un atacant de mare talent, autor a patru goluri în cinci partide. Şi lui Capello i se apropie funia de par, fiindcă maşinăria lui scârţâie pe la toate încheieturile. Plecarea lui Gullit şi a lui Rijkaard, accidentarea lui Van Basten au dereglat total angrenajul milanez.

Neaşteptată, de asemenea, prestaţia austriecilor (nu elveţienilor, cum am scris din viteză şi neatenţie într-un număr precedent, fiind "avertizat" de un cititor şi taxat de prost!) de la cazinoul din Salsburg. Se anunţă un meci cu scântei, miercuri, între Casino şi AC Milan. Gazdelor le ajunge un rezultat de egalitate, în timp ce macaronarilor le este necesară victoria pentru a se califica pentru sferturi. De văzut!

De când a ajuns prim-ministru, Silvio Berlusconi nu prea mai are timp să se ocupe de A.C. Milan şi rezultatele se văd.

Giuseppe Signori este una dintre piesele de bază în angrenajul echipei Lazio Roma (alături de Marchegiani, Chamot, Fuser, Casiraghi etc.)

CUPA UEFA

Joi, 8 decembrie a.c., sunt programate partidele retur ale optimilor de finală în Cupa UEFA. Iată meciurile şi rezultatele înregistrate în tur:

Bayer Leverkusen - GKS Katovice (4-1)
Borussia Dortmund - Deportivo la Coruna (0-1)
Lazio Roma - Trabzonspor (2-1)
Juventus Torino - Admira Wacker (3-1)
FC Sion - FC Nantes (0-4)
Napoli - Eintracht Frankfurt (0-1)
Real Madrid - Odense BK (3-2)
AC Parma - Athletic Bilbao (0-1)

În general, în această fază, rezultatele au fost normale. Poate că acea victorie cu 4-0 a francezilor asupra elveţienilor de la Sion iese puţin în afara previziunilor. Rămân în cursă nemţii şi italienii - cu mai multe echipe - dar şi fotbalul spaniol este bine reprezentat de Real Madrid, unde Buyo, Hierro, Sanchis, Michel, M. Laudrup, Zamorano, Redondo şi ceilalţi nu se vor da bătuţi cu una cu două. O dispută aspră va fi la Napoli, între echipa locală şi nemţii din Frankfurt care n-au decât un avantaj minim, dar multă forţă şi o ambiţie tipic saxonă.

Celor care politizează totul, le atrag atenţia că din fostul "lagăr socialist", în această competiţie nu se mai află decât GKS Katovice, fără vreo şansă de a accede în sferturi. Care-i concluzia?

CUPA CUPELOR

Celor nerăbdători le aduc la cunoştinţă că tragerea la sorţi pentru sferturi va avea loc abia la 14 decembrie, iar meciurile, la primăvară. Au rămas în cursă: Arsenal Londra, FC Porto, Chelsea, FC Bruges, Auxerre, Real Zaragoza, Feyenoord şi Sampdoria, adică două formaţii englezeşti, câte una din Italia, Spania, Portugalia, Olanda, Franţa şi Belgia. Dacă-mi permiteţi un pronostic, trofeul va fi câştigat de Sampdoria Genova, unde joacă Zenga, Vierchovod, Mihailovici, Platt, Evani, Lombardo (chelul ăsta valorează milioane), Salsano... Dacă nu-l câştigă, păcatul meu să fie...

Pagină realizată de N.I. DOBRA

Ce-i prea mult nu-i sănătos

Se întâmplă câteodată ca "osul" să fie mai mărişor şi pentru ca să nu rămână neros în întregime, îşi fac apariţia, ca prin farmec, rozătorii ocazionali de ultim moment. Aceşti amatori de aciuială sunt ca nişte petice pe haină nouă, adică nu numai că nu se justifică pe planul eficienţei, dar mai strică şi estetica lucrurilor.

Mi-am amintit că prin anii '70 ziarele au făcut zgomot pe marginea unui caz cu adevărat original. Pe scurt, este vorba de un concurs internaţional de lupte pentru juniori, care s-a-disputat la Madrid şi la care a participat şi ţara noastră cu o delegaţie de 7 oameni dintre care 2 erau luptători. Această nostimadă mi-a venit în minte cu prilejul întâlnirii test dintre lotul naţional de tineret (olimpici) şi o selecţionată alcătuită din jucători sub 21 de ani evidenţiaţi în seriile 1 şi 2 ale Diviziei A. Scopul declarat al acestei întâlniri a fost omogenizarea lotului de tineret în vederea partidei din C.E. din 13 decembrie, cu selecţionata de tineret a Israelului. Ce omogenizare se poate obţine cu două săptămâni înaintea confruntării şi cu o singură partidă jucată, nu vreau să comentez aici, dar

Peluza a III-a

vreau să remarc abundenţa de specialişti omogenizatori în ambele tabere care s-au înfruntat.

La lotul tinerilor olimpici pregătit de Sorin Cârţu au mai răsărit doi antrenori, noi-nouţi, din întâmplare tot craioveni, asta pentru omogenizarea lotului de antrenori. Este vorba de Aurel Ţicleanu şi de Gabriel Boldici.

La lotul divizionarilor A tărăşenia este şi mai gogonată. Pentru un lot încropit în fuga mare, lot din care trebuiau luaţi în "vizor" jucătorii cei mai talentaţi şi mai în formă, în vederea unei probabile promovări la "olimpici", au fost numiţi, nici mai mulţi, nici mai puţini decât 4 (patru) antrenori: C. Orac, L. Antohi, R. Vlad şi C. Ţălnar. Unde-s doi, puterea creşte. Gândiţi-vă ce se poate întâmpla unde-s patru. Trebuie că se pot întâmpla adevărate minuni.

Minunea a fost că echipa cu patru capete a pierdut lamentabil, fără să încerce măcar o dată poarta echipei cu numai trei capete.

Tot spectacolul a fost coordonat de antrenorul federal Ion Voica. Aşadar, 8 (opt) antrenori au asigurat un spectacol fără mare folos pentru jucătorii lotului de tineret, fără nici un folos pentru selecţionaţii din Divizia A, fără aport real la pretextul omogenizării, fără sare, fără piper.

Fără doar şi poate, cineva tot a câştigat de pe urma nevinovatei încleştări. Cine oare?

Mihai BRATU

NE DESCĂLŢARĂ OLTENII

urmare din pag. 1

ge şi Pigulea, atent, marchează: 6-1 ◆ În sfârşit, în min. 90, Zotincă înscrie din nou, golul său nefiind contabilizat de redactorii Redacţiei Sport a TVR. ◆ Scorul de 6-2 lasă impresia că meciul de la Craiova a semănat cu ... războiul de la Mărăşeşti. Dar n-a fost aşa, 75 de minute sibienii jucând de la egal la egal cu, totuşi, excelenta echipă olteană. ◆ Să ne concentrăm... adânc pentru că vine Dinamo!

Stadion Central, timp frumos, însorit, dar rece, spectatori 12.000. Au marcat: BUIA (min, 1 şi 88), MOGOŞANU (min. 3), CRAIOVEANU (min. 75), CĂLIN (min. 79) şi PIGULEA (min. 89), respectiv D. ZOTINCĂ (min. 85 şi 90).

"U" CRAIOVA: Vodă 7 (min. 83, Arcanu) - Mogoşanu7, N. Zamfir 7, Papură 7, Mitriţă 7 - Buia 8, Predoi 6 (min. 79, Pigulea), Cristescu 6 (min. 23, A. Călin 7), Stângă 7 - Ungur 6, Craioveanu 8. Rezerve: Vasc, Vancea.

F.C. INTER: Blid 5 (min. 65, Fl. Cotora 5) - L. Cotora 5, Glăvan 5 (min. 34, Călin Radu 5), Baciu 5, Tălvan 5 (min. 38, Cl. Moldovan 5) - Zotincă 7, C. Szeghedi 5,5, Maier 6, Mărgărit 6 - M. Szeghedi 5, R. Niculescu 7. Rezerve: Văsâi, Toboşaru.

Cartonaşe galbene: Predoi, Mogoşanu, respectiv R. Niculescu, Maier, Cl. Moldovan.

Au arbitrat: Ion Crăciunescu (Rm. Vâlcea) 8, I. Coţ (Ploieşti) 7,5 şi N. Grigorescu (Timişoara) 7,5.

Juniorii prof. Mihăescu 2-2, cu liderul, la Piteşti

Sâmbătă, în ultima etapă a turului campionatului, echipa de juniori republicani I F.C. Inter Sibiu, pregătită de prof. Florin Mihăescu, a remizat la Piteşti, pe terenul lui F.C. Argeş, liderul seriei a IV-a. Golurile oaspeţilor au fost înscrise de Mihai Manea şi Alexandru Zotincă.

Echipa interistă acumulează 25 de puncte, având 6 victorii, 7 meciuri egale şi 5 înfrângeri (golaveraj 35-33).

Victorie cu... cântec

urmare din pag. 1

adus nimic nou în tactica echipelor, ambele jucând prudent şi economicos. Gazdele, deşi au avut superioritate numerică (în min. 35, când partida a fost întreruptă vreo 3 minute din cauza "parlamentărilor", Lungu, căpitanul formaţiei din Alba Iulia, a văzut cartonaşul roşu) n-au reuşit să mai înscrie, mulţumindu-se cu această victorie la limită care le asigură un... odihnitor loc şase.

Cartonaşe galbene: Lungu, Ursu, Popescu. Cartonaş roşu: Lungu (min. 35). Gaz metan: Roşca - Handrea, Someşan, Fl. Şomfălean, Maier - Marcadonatu, Hîncu, Niia - Popescu, Pustai. Unirea: Filip - Dobra, Rusu, Lungu, Sipoş - Ursu, Gh. Mărginean, Ştef, Bran - S. Mărginean, Uleşan. A arbitrat Gh. Căprărescu (Bucureşti)

Minutul 91

urmare din pag. 1

mâncători de colivă. La giuleşteni buba coace de mai multă vreme şi, probabil, va plesni către Anul Nou, când Viorel Hizo va fi în concediu. Pentru gazde au punctat Ivan (45) şi Tararache (84). În final, dinamoviştii au rămas în inferioritate numerică, C. Gheorghe eliminându-l pe Mihali (Acum îi dă mâna!) ✦ **FC Braşov - UT Arad 5-0 (1-0)**. După... perfuzia de la Sibiu (nu ştiu cât au plătit pentru ea şi nici nu mă interesează. Vorba vechiului meu prieten Mircea Dancu: "Cine crede că am vândut meciul să-şi cumpere medicamente contra cancerului". Eu mi-am procurat!), braşovenii au zburdat cu arădenii. Bravo lor! Au înscris: Caraman (44), R. Naghi (46, din 11 metri), Strizu (62, 67), Bârbora (83). ✦ **Petrolul - Farul 3-0 (1-0)**. L-aţi văzut la televizor, aşa că nu mă bag. Autorii golurilor: Zmoleanu (38, 81) şi Toader (88) ✦ **FC Argeş - Gloria 4-3 (1-1)**. Jean Pădureanu a rezolvat şi această întâlnire în aşa fel încât să fie toată lumea mulţumită: spectatorii au văzut şapte goluri, gazdele au acumulat trei puncte, iar bistriţenii au pierdut la limită. Ce mai vreţi? Au marcat: Şerban (27, din 11 metri), State (54), Crivac (68), Ghergu (83), respectiv Stancu (22), Matei (65), Mironaş (84, din 11 metri). Arbitrul sibian Aron Huzu s-a distrat copios, în timp ce "clientul" meu, Ilie Dobre, a urlat, din nou, ca un descreierat la nişte goluri regizate. (V-am spus eu că nu se mai face bine!) ✦ **FC Maramureş - Ceahlăul P. Neamţ 1-3 (1-2)**. Nu vă mai spun ce-aş vrea, că tot nu mă credeţi. Singurul om cinstit de la băimăreni, Roman, a fost eliminat, în min. 30, de arbitrul Al. Crişan. Au marcat: Roman (16), respectiv Axinia II (8, 24) şi Marc (77) ✦ **U Cluj - Electroputere 2-1 (1-1)** Normal. Autorii golurilor: Brătianu II (44). Gherman (66), respectiv Dănciulescu (17). Clujenii au terminat meciul în inferioritate numerică, Jula fiind eliminat de arbitrul C. Sorescu. ✦ **Sp. studenţesc - Oţelul 1-1 (0-1)**. Rămâne cum am vorbit la început. Oaspeţii au deschis scorul prin V. Ştefan (34), repetenţii au egalat, din penalty, prin Stănici (88). ✦ **Steaua - FC Naţional 6-0 (4-0)** „Bancarii" s-au desumflat de tot. Sper că le-a pierit cheful de a se mai bate cu pumnii în piept. Au marcat: Lăcătuş(16), Gâlcă(27), Roşu(36), Pârvu(39), Panait(56) şi Ad. Ilie(61).

(n.i.d.)

Ultima oră

urmare din pag. 1

● Fosta "Ghează de aur" a Europei, Dorin Mateuţ, a semnat pentru Dinamo. Să-l vedem câte parale mai face...

● Campionatul profesionist de fotbal al SUA va debuta în aprilie 1996 cu doar 10 echipe: Los Angeles, Washington, Boston, New Jersey, San Jose, Columbia, Chicago, Tampa plus două care încă n-au fost stabilite. Nu va ieşi nimic: deplasări lungi, cheltuieli mari, spectatori mai deloc...

● Victor Piţurcă şi-a fixat ca obiectiv cu Universitatea Craiova câştigarea Cupei şi Campionatului.

● În Giuleşti nu-i pace sub măslini: Hizo - supărat, terenul - suspendat, chibiţii - nervoşi, sponsorii... păduchioşi...

● Campionatul diviziei naţionale de fotbal se va relua la 4 martie 1995 şi se va încheia la 11 iunie 1995. Conform unei hotărâri a FRF, în divizia naţională şi în divizia A se va promova şi pe bază de baraj, echipele de pe locul doi urmând să joace cu cele de pe locul antepenultim din eşalonul superior. Mi se pare corect.

● Cică, în Israel s-au vândut deja 17.000 de bilete pentru meciul de fotbal cu România. Nu ştim câte automate Kalaşnikov se mai găsesc în casele de bilete...

● Iulian Rusu, campion mondial militar la judo, component al clubului Steaua, a plecat în Austria şi s-a angajat bodygard la un bar din Viena. Clubul l-a suspendat pe timp de 2 ani. Îl doare în... kimono.

● Comitetul Olimpic Român a scos la concurs postul de director al Centrului Olimpic Poiana Braşov, pentru data de 23 XII a.c. Punem pariu că este deja ocupat? **(n.i.d.)**

PÂRTIA ONCEŞTI VĂ AŞTEAPTĂ!

33 de centimetri măsoară stratul de zăpadă depus la Păltiniş. Personalul Telescaunului - ne-a asigurat dl. Ilie DIAC, şeful instalaţiei - a definitivat toate pregătirile, a "bătut" pârtia, ea oferind condiţii impecabile pentru schiorii de toate vârstele.

Urcaţi la Păltiniş! Bucuraţi-vă de zăpadă şi aer curat!

M.B.

SELECŢIE

Astăzi, 5.12.1994, ora 12, pe stadionul "Voinţa" din Sibiu are loc o acţiune de selecţie pentru juniorii născuţi după 1 august 1979 şi 1980, la care vor participa juniorii recomandaţi de antrenorii cluburilor din judeţ. Din partea F.R.F. va fi prezent antrenorul federal Ionuţ Chirilă.

Fotbal, Divizia C

Multe goluri în prima etapă a returului

✦ **Sparta - Record 1-0 (0-0)**. Tradiţionalul derbi medieşan, a oferit spectatorilor prezenţi o partidă de total angajament, în care ambele combatante - susţinându-şi aprig, aspru, dar în mod sportiv şansele - n-au precupeţit nici un efort, timp de 90 de minute, pentru cucerirea celor trei puncte atribuite învingătoarei. Sparta, cu unsprezecele de bază în teren, s-a aflat perioade mai îndelungate la cârma jocului, linia ei de mijloc dovedindu-se mai abilă şi lucidă în elaborarea şi declanşarea spre buturile adverse a multor acţiuni ofensive rămase timp îndelungat fără urmări practice pe tabela de marcaj. Pielarii medieşeni, fără două piese importante din angrenajul echipei (D. Hodîrnău şi N. Cozma, suspendaţi pentru cumul de cartonaşe), s-au apărat cu precizie şi dârzenie, ripostând cu dese şi tăioase contraatacuri, iniţiate de B. Forgacs, A. Tofănescu şi D. Cucerzan. Primul sfert de oră a aparţinut exclusiv formaţiei gazdă, care prin M. Marin (min. 3), C. Hanc (min. 4 şi 11), M. Piştea (min. 7) a trecut pe lângă deschiderea scorului, partenera de întrecere încercând, la rândul ei, prin A. Tofănescu şi D. Potra să înscrie, dar la fiecare dată M. Şurtea a fost prezent la datorie. În replică V. Tănase, în min. 17, centrează extrem de periculos, dar N. Bocăzar intervine salvator pe traiectoria balonului. La lovitura de colţ din min. 21, Hanc trimite de la 6 m mingea spre vinclul porţii lui Bocăzar, dar acesta se întinde şi reţine cu siguranţă. La butul celălalt mingea trimisă de Tofănescu în min. 38 este boxată inspirat de Şurtea din careul mic. În min. 39 oaspeţii introduc balonul în poartă, dar centralul fluierase prompt şi corect un prealabil fault în atac al lui I. Şeică. După ce Hanc, în min. 42 trimite de la 6 metri peste poartă, pasa dată de V. Tănase şi N. Bocăzar are o altă intervenţie salvatoare, I. Şeica are un excelent prilej de a deschide scorul în min. 45, când la cornerul executat de Tofănescu, se înalţă, catapultează mingea spre poartă, dar Şurtea o respinge, printr-un reflex, de sub transversală. În repriza secundă se joacă şi mai tăios, ocazii dese se ivesc la ambele porţi, dar apărările îşi fac cu brio datoria. Am reţinut în această perioadă acţiunile notabile ale gazdelor, din minutele: 52 (Hanc), 54 (C. Ciurar), 64 (Marin), 74 şi 77 (Scridon - la ultima blocat la picioare de Bocăzar), 79 (Piştea), dar şi incursiunile vijelioase ale pielarilor, care în min. 51, 59 şi 80 prin Şeică, Forgacs şi Tofănescu au trecut pe lângă gol. Partida are accente dramatice, arbitrul apelează la cartonaşe, elimină chiar doi combatanţi mai belicoşi, iar în penultimul minut, după un reuşit "un-doi" C. Jiga înscrie golul victoriei, contestat vehement de oaspeţi, ale căror lăudabile eforturi şi risipă de energie s-au irosit, precum fumul, cu doar 60 de secunde înaintea fluierului final. Raport de cornere: 6-5 în favoarea învingătoarei, din rândul căreia am apreciat comportările superioare ale lui M. Şurtea, C. Ciurar, M. Piştea, M. Marin, C. Hanc şi V. Tănase, din echipa oaspe ieşind în evidenţă prestaţiile lui: N. Bocăzar, D. Potra, B. Forgacs, R. Mureşan, L. Savu şi D. Cucerzan. Corect şi autoritar arbitrajul unei brigăzi sibiene alcătuite din L. Sajtos (la centru), ajutat la cele două linii de E. Munteanu şi A. Stancovici. ✦ **Şoimii COMPA - Romanofir 8-0 (3-0)**. Fosta campioană - practicând un joc rapid, judicios elaborat, cu derutante schimbări de direcţie în atac - a oferit inimoşilor ei suporteri un veritabil recital fotbalistic, finalizat cu opt goluri, realizate de: V. Negrea (min. 2), L. Corfar (min. 21), A. Ţara (min. 40, 63 şi 87), H. Hila (min. 47 şi 79) şi M. Bratu (min. 48). ✦ **Carbomet - "U" Hidrosembraz 1-9 (0-4)**. Evoluând excelent la Copşa Mică, studenţii sibieni - cu o linie de atac în vervă deosebită - s-au detaşat extrem de uşor şi rapid de echipa locală, cu 3 titulari lipsă în formaţie. Au marcat: D.Băran (min. 10, 32, 42, 53), R. Luca (min. 25, 54, 80, 85), şi C. Matei(min. 83) pentru învingători, respectiv L. Motocea (min. 56). ✦ **Mecanica - Cedonia 5-1 (3-0)**. Având în L. Tarcea un excelent dispecer, lidera clasamentului acţionând dezinvolt, metodic şi pragmatic şi-a onorat - în ciuda numeroaselor ratări - din plin cartea ei de vizită, distanţându-se lejer de partenera de întrecere, graţie golurilor realizate de C. Drăguşin (min. 10 şi 60), L. Serfozo (min. 31), V. Burciu (min. 40) şi L. Tarcea (min. 55). Golul de onoare al sibienilor, înscris în min. 61, poartă semnătura lui A. Mihuleţ. ✦ **Carpaţi -Construcţii 3-2 (2-2)**. Confruntare echilibrată la Agnita, unde terenul greu şi alunecos a solicitat serioase eforturi suplimentare ambelor combatante. Mai lucizi în ofensivă agniţenii au cucerit o meritată victorie, datorită golurilor reuşite de D. Sîia (min. 22 şi 55) şi I. Oliu (min, 39). Pentru constructori au punctat în min. 18 şi 37, L.Opriş respectiv G. Crăciun. ✦ **Geromed - CFR Retezat 1-0 (1-0)**. Întrecere sensibil egală la Mediaş, unde gazdele au marcat unicul gol în min. 10 prin S. Bungiac. Sibienii, deşi au atacat mai mult în partea a doua a întâlnirii, nu şi-au creat ocazii clare la poarta adversă. ✦ **Vitrometan - Unirea 8-1 (5-1)**. Echipa sticlarilor din municipiul de pe Târnava şi-a mulţumit susţinătorii, obţinând - după o evoluţie mai aproape de valoarea lotului avut la dispoziţie - o victorie la scor, în faţa unui adversar mult prea reţinut. Autorii golurilor: T. Dabai (min, 5, 9, 23), I. Puşcă (min, 15, 38 şi 73) şi O. Noian (min. 80 şi 84) pentru medieşeni, G. Leicu (min. 33) în contul formaţiei din Ocna Sibiului.

V.M.

TRIBUNA sporturilor

SUPLIMENT SĂPTĂMÂNAL DE INFORMARE SPORTIVĂ AL COTIDIANULUI INDEPENDENT "TRIBUNA"

Anul IV, nr. 244 | 12.12. - 18.12.1994 | 4 pagini, 100 lei

Festivitate de premiere

Vineri, 16 decembrie a.c., cu începere de la ora 18,00, Casa de Cultură a Sindicatelor va găzdui festivitatea de premiere a celor mai buni zece sportivi sibieni. În spectacol, gimnastică, culturism, dans modern, muzică şi multe alte surprize.

Ca invitat special, spectatorii o vor putea aplauda la scenă deschisă pe sibianca Claudia PRESECAN, campioana mondială la gimnastică cu echipa României la Dortmund (Germania).

Clasamentul celor mai buni 10 sportivi ai judeţului Sibiu

Gimnastica

1. PRESECAN CLAUDIA, C.S.Ş. - Steaua - lotul olimpic - C.M. seniori, Dortmund, loc I - echipa.
- C.E. juniori - loc. I - sol
- C.E. " - loc I echipa
- C.B. juniori - 5 locuri I (4 individ., 1 echipa)
- C.N. maestre "speranţe" 4 locuri I şi 1 loc II.
- lot olimpic.
- descoperită de prof. Barbu Constanţa şi pregătită de colectivul catedrei de gimnastică a C.S. Şcolar, 1983 - 1993.

Atletism

2. ISAILĂ CLAUDIA, CSM; aruncarea suliţei - provenită de la C.S. Şcolar "Şoimii".
- Grand Prix, finală - Paris, loc III 66,56 m. (a patra performanţă mondială a anului '94, a treia performanţă a tuturor timpurilor din ţară).
- Cupa Europei - tineret, Ostrava - loc III.
- Cupa Europei - tineret, Ostrava - loc II.
- C.N. - tineret, loc I.
- lot olimpic.
- antrenor prof. Manu Petre.

3. HILA ELENA, C.S.M.; provenită de la C.S.Ş. "Şoimii"
- aruncarea greutăţii.
- Cupa Europei - tineret loc IV.
- Cupa Europei - tineret echipa României loc III.
- C.B. senioare loc II.
- C.N. sală - tineret - loc I.
- C.N. aer liber, tineret - loc I.
- lot olimpic
- antrenor prof. Manu Petre

Modelism :

4. CHESCU MARIUS, A.S. Voinţa; navomodele C4.
- C.E. seniori, Odesa; loc II.
- C.N. seniori, loc I.
- lot naţional seniori.
- antrenor Aldea Gheorghe

Atletism:

5. DORCA ILEANA, C.S.Ş. Şoimii - CSM; cros, 3000 m, 2000 m.
- C.M. - juniori individual 1994 - loc 23, cros.
- C.M. - juniori echipă - loc IV, cros
- C.B. - juniori, cros - loc. I, echipa.
- C.N. - juniori cros - loc III.
- lot naţional juniori.
- antrenor prof. Manu Petre

Patinaj viteză:

6. HORVATH DEZIDERIU, C.S.M.

Modelism:

7. DIMITRIE COSMIN, A.S. Voinţa; navomodele C4.
- C.E. seniori, Odesa; loc III.
- C.N. seniori, loc I.
- antrenor Aldea Gheorghe.

continuare în pagina 4

FAIR - PLAY

PLEDOARIE PROINTERISTĂ

Două din cele mai comentate meciuri ale sezonului fotbalistic de toamnă au fost cele cu Steaua şi cu F.C. Braşov. După extazul victoriei împotriva campioanei, a urmat agonia braşoveană, opinia publică şi presa sibiană ripostând vehement, criticând formaţia locală favorită şi acuzând pe interişti şi conducerea lor de înaltă trădare.

Personal, fac parte din categoria acelor statornici suporteri interişti care, în spiritul fair-play-ului, merg la stadion cu credinţa că victoria sau înfrângerea se decid în luptă dreaptă, pe terenul de joc şi nu în culise. În sport trebuie să învingă cel mai bun, dar înfrângerea trebuie acceptată cu demnitate. Admit chiar că nu e nevoie de nici un aranjament pentru a învinge campioana, după cum, jucând la victorie, poţi pierde, totuşi, cinstit, de la codaşa clasamentului. Asta nu m-a împiedicat totuşi, ca, de-a lungul timpului, să cred într-o continuă ascensiune a echipei de suflet care, prin joc şi rezultate să îndreptăţească (amăgitoarea!?) speranţă (utopică!?) într-o participare la o competiţie europeană intercluburi.

Poate de aceea, după înfrângerea, regizată sau nu, cu vecinii braşoveni, în loc de a mai privi cu încredere înainte, m-am întors umilit cu gândul în trecut. Mi-am amintit de pledoaria prointeristă pe care am făcut-o în urmă cu

continuare în pagina 4

Valer NISTOR

Din colţul tribunei

ANTRENORUL ION MOLDOVAN: "RADU NICULESCU N-ARE CARACTER!"

● **Dumitru Pelican**, crainicul radioului, se simte bine la Sibiu, unde revine mereu cu plăcere. El a comentat ultimele două meciuri susţinute la Sibiu de F.C. Inter. După cel cu F.C. Braşov, M.P. era interzis: "Aş spune că aţi comis-o, dar n-am dovezi". Acum, după victoria contra lui Dinamo, Mitică Pelican

Florin Halagian către **Florin Prunea:** „Tizule, am vorbit cu ai mei să nu-ţi dea gol, ca să nu te scot din naţională. Apreciezi gestul, nu?" **Foto: Ioan GLIGA**

era covnins că "asta-i adevărata valoare a lui F.C. Inter, premianţii numindu-se (în lipsa lui Maier, care-mi place enorm!) **Radu Niculescu**, **Dorin Zotincă** şi acest **Tâlvan** care a făcut un ilustru anonim din experimentatul Demollari".

● După meciul **F.C. Inter - Dinamo**, pe culoarul din faţa vestiarelor, Ion Moldovan, antrenorul dinamoviştilor, i-a reproşat lui Mitică Pelican (care nu avusese nici un motiv să elogieze jocul echipei bucureştene) că s-a aliat cu cei care vor să-l alunge de la Dinamo. "Nici vorbă de aşa ceva, Ioane - l-a asigurat simpaticul crainic. Numai că din Dinamo n-a mai rămas decât numele. Reconstrucţia de care vorbeşti, nu se vede, echipa n-are nici o idee de joc, iar bilanţul turului nu-ţi este în nici un caz aliat..."

● Culmea este obtuzitatea şi îngâmfarea, de nimic justificate, ale antrenorului dinamovist. După meciul de la Sibiu el s-a declarat "mulţumit, în general, de prestaţia elevilor" săi, spunând despre **Mateuţ** că este "personalitatea de care Dinamo avea nevoie". Şi mie mi-e simpatic Mateo, dar - momentan cel puţin- după ce arată în teren, nu mă mir că Reggiana l-a lăsat să plece.

L-am întrebat pe **Ion Moldovan** (martor fiind Petre Buduru) ce părere are de Radu Niculescu şi dacă nu crede că Dinamo avea nevoie de un vârf de valoarea sibianului. Surprinzător, răspunsul tehnicianului care a făcut din Dinamo o echipă anonimă, a fost negativ. "Pentru mine Radu Niculescu n-are nici o valoare şi nici caracter". Moldovane, tată, cu un asemenea "ochi" eşti mort ca antrenor! Adică, dacă Niculescu a plecat de la Dinamo unde se antrena (vorba vine) şi juca pe... nasturi, nu mai are nici valoare şi nici caracter? Tare logică are Moldovan ăsta! Ca cravata...

● Nişte pătimaşi "jucători" la tombola organizată în pauzele meciurilor interiştilor la Sibiu sugerează ca, la primăvară, eventual chiar la partida contra Farului, clubul sibian să ofere drept premiu un **aparat de radio.** Câştigătorul este rugat de pe acum să-l doneze celor care lucrează la staţia de radioamplificare a stadionului "Municipal", unde un radio nu există şi-ar trebui...

Mircea BIŢU

✦ Cititorii lunarului englez "World soccer" au desemnat cei mai buni fotbalişti şi antrenori ai anului 1994. Pe primele trei locuri se află, în ordine: Paolo Maldini (AC Milan), Roberto Baggio (Juventus Torino) şi Romario de Souza Farias (FC Barcelona), la jucători, Carlos Alberto Parreira (Brazilia), Fabio Capello (AC Milan, Italia), Alex Ferguson (Manchester United), la antrenori. De gustibus...

✦ Apropo de aceste preferinţe, noi suntem prezenţi prin Hagi - locul 4, Iordănescu - locul 6 şi reprezentativa României (în clasamentul echipelor) - locul 7.

Baschet, divizia A, m.

Ştie fiecare, că Sibiul are o echipă mare!

Continuându-şi seria victoriilor "studenţii-pădurari" sibieni se menţin pe primul loc al clasamentului: West-Petrom Arad - C.S.U. Forest Sibiu 75-87 (37 - 34)

Baschetbaliştii sibieni îşi continuă parcursul de regularitate din această ediţie de campionat, demonstrând că se află pe merit în fruntea clasamentului şi că vor avea un cuvânt decisiv de spus în această ediţie de campionat. Munca pasionată şi competentă depusă de antrenorul Mircea Vulc, pe parcursul mai multor ani, îşi spune cuvântul, echipa sibiană devenind nu numai eficientă dar reuşind să se exprime distinct pe terenurile de joc şi să abordeze diferenţiat partidele pe care le susţine.

Partida de la Arad a fost aşteptată cu mare încredere de către localnici care aveau la activ, în etapa precedentă, o surprinzătoare victorie în deplasare în faţa echipierilor de la Elba Timişoara. În faţa unei săli arhipline, care a constituit un permanent factor de presiune, gazdele au luptat cu ambiţie pentru fiecare minge, uneori peste limitele regulamentului (vezi buza ruptă a lui Tordai), şi au reuşit să aibă la pauză un avantaj de 3 puncte. În repriza secundă, cu Alecu senzaţional, cu Muntean, Tordai şi Viciu în mare formă şi Lefter util la realizare, sibienii se distanţează, conduc chiar cu 15 puncte şi termină în final învingători o partidă în care au fost evident superiori. Au marcat: Tordai (21), Muntean (29), Alecu (16), Lefter (14), Viciu (11), Pelger (3) şi Lăpădat (2).

Ultima partidă din acest an a sibienilor va avea loc, pe teren propriu, miercuri, 14 decembrie, ora 16.00 (!), cu Elba Timişoara.

T. ARON

Celelalte rezultate ale etapei: Soced Bucureşti - Elba Timişoara 92-89; Bihorul Oradea - Progresul Ploieşti 71-86; Sportul Studenţesc - Farul Constanţa 96-90, Rapid - Steaua 71-73 şi Dinamo Bucureşti - "U" Cluj 76-64.

CLASAMENT DIVIZIA NAŢIONALĂ

1. STEAUA	16	9	5	2	32-10	32	(+8)
2. F.C. Naţional	16	10	2	4	35-22	32	(+8)
3. Universitatea Craiova	16	9	3	4	36-18	30	(+6)
4. Ceahlăul	17	8	4	5	28-25	28	(+4)
5. Rapid	16	8	3	5	23-17	27	(+3)
6. Gloria Bistriţa	16	8	2	6	33-27	26	(-1)
7. F.C. Argeş Dacia	16	8	2	6	20-24	26	(-1)
8. Petrolul	16	7	4	5	22-17	25	(+1)
9. „U" Cluj	17	7	4	6	20-19	25	(-2)
10. F.C. Inter Sibiu	**16**	**8**	**1**	**7**	**27-27**	**25**	**(+1)**
11. Dinamo	16	7	2	7	26-22	23	(-1)
12. F.C. Farul	16	6	3	7	18-26	21	(-3)
13. Oţelul Galaţi	16	4	5	7	21-27	17	(-4)
14. F.C. Braşov	16	4	5	7	15-22	17	(-7)
15. Electroputere	16	4	3	9	13-20	15	(-9)
16. F.C. Maramureş	16	3	4	9	15-28	13	(-11)
17. U.T.A.	16	3	3	10	11-32	12	(-12)
18. Sportul Studenţesc	16	2	5	9	8-20	11	(-10)

SPORTUL COLUMBOFIL SE PREZINTĂ...

În perioada 16-18 decembrie 1994 sportul columbofil sibian are onoarea de a găzdui EXPOZIŢIA DE PORUMBEI CĂLĂTORI.

Pentru a veni în sprijinul celor care doresc să cunoască şi să înţeleagă modul de desfăşurare a unui concurs columbofil, comisia tehnică a asociaţiei vă împărtăşeşte principalele reguli.

Concursurile sportive se desfăşoară pe categorii de distanţă viteză (200-300 km), demifond (300-500 km), fond (peste 500 km).

Programul concursurilor sportive se stabileşte la începutul fiecărui an de comun acord cu asociaţiile judeţene participante şi se aprobă de UNIUNEA COLUMBOFILĂ DIN ROMÂNIA.

Pentru a putea participa la un concurs columbofil, crescătorul trebuie să fie membru al unei asociaţii, iar porumbeii să fie în evidenţa asociaţiei, având inel matricol cu anul naşterii şi ţara de origine.

Prezentarea porumbeilor la concurs se face pe baza unei fişe de cronometrare, care intră în posesia comisiei tehnice. La angajarea în concurs fiecărui porumbel i se aplică pe inel o clemă cu numărul de concurs, număr ce va apărea şi pe fişa de cronometrare. În ziua premergătoare concursului, sportivii columbofili se prezintă în faţa comisiei tehnice, cu ceasurile de cronometrare, care se fixează la o oră stabilită şi se sigi-

continuare în pagina 4

TENIS

SILVIU TĂNĂSOIU, calificat în finala "MASTERS"-ului

Ultimul concurs de tenis al anului, organizat de F.R. Tenis - "MASTERS"-ul, un

adevărat campionat naţional de sală la care sunt invitaţi "primii 16" tenismeni din clasamentul computerizat, la copii şi juniori, s-a desfăşurat, ca de obicei, la Galaţi, în perioada 03-10.12.94.

Sibiul a fost reprezentat de patru sportivi: Silviu Tănăsoiu, Diana Nan, Nuţu Hăşmăşan, toţi trei elevi ai profesorului Dorin Cismaş la CSŞ "Şoimii" şi Anca Vasiloaica, antrenată de ing. Ilie Giurgiu şi dr. Ioan Rakoşi la CSM-Electrica.

Concursul desfăşurându-se decalat, în primele zile copii 8-10 ani; 11-12 ani; 13-14 ani şi apoi juniorii 13-14 ani şi 15-16 ani, la această oră nu suntem în măsură să oferim toate rezultatele sportivilor sibieni. Vom reveni în ediţia viitoare a TRIBUNEI SPORTURILOR, cu mai multe amănunte.

Silviu Tănăsoiu s-a comportat din nou la înălţime, reuşind să se califice în finala categoriei 13-14 ani, după următoarele rezultate: 6-2; 6-2, în primul tur cu gălăţeanul **C. Marola**, 6-2; 7-5 cu băcăuanul **B. Rusu** şi 7-5; 7-6 cu favoritul 1, bucureşteanul **D. Matei** (care la Piteşti, în urmă cu o lună, îl învinsese pe Silviu cu 6-2; 6-1).

Silviu va disputa finala în compania tenismenului din Tg. Jiu - Angelo Nicûlescu (ambii sunt de 13 ani). Cei doi şi-au câştigat, astfel, dreptul de a reprezenta România la campionatele mondiale **"Micii Aşi"** ce se vor desfăşura la **Tarbes** - Franţa între 29 ianuarie - 05 februarie 1995 şi unde vor fi însoţiţi de antrenorul lui Silviu, profesor Dorin Cismaş.

Şi ceilalţi sportivi ai acestui harnic şi priceput antrenor au început bine "Masters"-ul: **Diana Nan** câştigă în primul tur cu 6-4; 6-4 la **A. Stroiu** (Galaţi), iar **Nuţu Hăşmăşan** îl învinge cu 6-4; 6-2 pe **I. Ungureanu** (Piteşti).

Sincere felicitări tenismenilor de la CSŞ Şoimii şi antrenorului lor.

Intrând mai târziu în concurs nu vă putem oferi rezultatul **Ancăi Vasiloaica**, din primul tur.

Vom reveni.

Sorin CRIVĂŢ

Cei mai buni 10 popicari ai judeţului pe 1994

La încheierea oficială a sezonului de popice, comisia judeţeană de specialitate a întocmit lista cu cei mai valoroşi sportivi evidenţiaţi în anul competiţional 1994. Aceştia sunt:

1. **Horia Ardac + Vasile Pol** - (Foresta Tălmaciu) - campioni naţionali în proba de perechi;
2. **Valentin Costea** (Veterani Sibiu) - campion naţional, veterani;
3. **Ilie Geleriu** (Veterani Sibiu) - vicecampion naţional, veterani;
4. **Laszlo Airizel + Viorel Polianschi** (Foresta Tălmaciu) - locul 5 în Campionatul naţional, proba de perechi;
5. **Doina Haţegan** (Gaz metan Mediaş) -locul 15 în Campionatul naţional de senioare;
6. **Nicolae Vasile** (Foresta Tălmaciu) - locul 16, în Campionatul naţional de seniori;
7. **Liviu Mailat** (Foresta Tălmaciu) - locul 3 în Campionatul naţional de seniori;
8. **Dan Sântion** (Electrica Sibiu) - locul 3 în Campionatul judeţean de seniori (cu 524 p.d. - record judeţean);
9. **Ioan Creţoiu** (Foresta Tălmaciu) locul 5 cu echipa în superligă.
10. **Constantin Perju** (Foresta Tălmaciu) - locul 5 cu echipa în superligă.

Aceste date ne-au fost puse la dispoziţie de preşedintele comisiei judeţene, Liviu Mailat.

I. ILIE

LA 17.12., ULTIMA ETAPĂ A TURULUI

Sâmbătă, 17.12.1994 este programată etapa a 17-a (ultima) a turului Diviziei Naţionale. Iată meciurile: F.C. Maramureş-F.C. Argeş, Steaua-Gloria, Sp. Studenţesc-Farul, Petrolul-F.C. Inter, Oţelul-Rapid, Dinamo-U.T.A., Univ. Craiova-Electroputere, F.C. Braşov-F.C. Naţional. Partida "U" Cluj-Ceahlăul s-a jucat în 10.12.94.

Invitaţie la BRIDGE

Unul dintre sporturile considerate - la noi - printre cele mai "ermetice" este BRIDGE-ul.

Sport prin excelenţă intelectual, BRIDGE-ul cunoaşte aproape peste tot în lume o extraordinară dezvoltare.

BRIDGE-ul este un joc, un sport, o competiţie fascinantă, o provocare a neprevăzutului.

Dacă aţi gustat sau sunteţi tentat să gustaţi din "fructul oprit" pe care îl reprezintă BRIDGE-ul, aveţi această şansă în Sibiu.

De peste 20 de ani, la noi în oraş funcţionează - mai mult sau mai puţin ştiut - CLUBUL DE BRIDGE SIBIU.

Deschis tuturor celor avizaţi, dar şi acelora care au capacitatea şi mai ales dorinţa să înveţe, CLUBUL DE BRIDGE SIBIU poate fi frecventat în fiecare zi de luni a săptămânii, de la ora 17, la CASA DE CULTURĂ STUDENŢEASCĂ, str. Mitropoliei, 3, etaj 1.

PROGRAM TV

Luni, 12 decembrie

13,00 Interferenţe 14,00 Actualităţi 14,10 TVR Iaşi. Est Meridian 14,50 TVR Cluj-Napoca 15,25 TVR Timişoara 16,00 Actualităţi 16.10 Avanpremieră TV 16,25 Ne-am interesat pentru dv. 17,00 Emisiune în limba maghiară 18,30 Desene animate * Legenda lui Zorro 19,00 De luni până luni 19,30 Film serial pentru tineret * Salvaţi de clopoţel 20,00 Actualităţi 20,40 Publicitate 20,45 Film serial * Curbe periculoase 21,40 Transfocator 22,05 Teatru TV * Şantaj de Ludmila Razumovskaia 23,35 Actualităţi 23,55 Cultura în lume 0,25 Repriza a treia

Marţi, 13 decembrie

7,00 TVM * Telematinal 10,00 Actualităţi 10,05 Limbi străine * Franceza * Engleza 11,05 Cinematograful de artă (R) * Misterul de la Oberwald (Italia, 1980) 13,15 1001 Audiţii 14,00 Actualităţi 14,10 TVR Iaşi 15,05 TVR Cluj-Napoca 16,00 Actualităţi 16,10 Fii tu însuţi! 17,00 Convieţuiri 18,00 Totul despre muzică 18,30 Desene animate * Legenda lui Zorro 19,00 Clio 19,30 Film serial pentru tineret * Salvaţi de clopoţel 20,00 Actualităţi 20,40 Publicitate 20,45 Telecinemateca * Prostănacul (Franţa-Italia, 1965) 22,25 Reflector 23,55 "Hai, neică, prin Teleorman!" 23,30 Actualităţi 23,50 Gong! 0,20 Pagini celebre

Miercuri, 14 decembrie

7,00 TVM 10,00 Actualităţi 10,05 Videocaseta muzicală 10,20 Desene animate 10,50 Videolexicon 11,50 Moda pe meridiane 12,20 Film serial * Mala Mujer (R) 13,10 1001 Audiţii - Opera Mundi 14,00 Actualităţi 14,10 TVR Iaşi 15,05 TVR Cluj-Napoca 16,00 Actualităţi 16,10 Alfa şi Omega 16,55 De la lume adunate... 17,25 Desene animate * Legenda lui Zorro 17,55 Fotbal: Israel - România 19,50 Publicitate 20,00 Actualităţi 20,40 Publicitate 20,45 Film serial * Dr. Quinn 21,45 Sida 22,25 Sfinx 22,55 Confluenţe 23,25 Actualităţi 23,45 Întâlnirea de la miezul nopţii 0,25 Jazz-Fan

Joi, 15 decembrie

7,00 TVM 10,00 Actualităţi 10,05 Limbi străine * Engleza americană * Germana 11,05 Film serial * Mala Mujer (R-2 ep.) 12,45 Desene animate 13,10 1001 Audiţii 14,00 Actualităţi 14,10 TVR Iaşi 15,05 TVR Cluj-Napoca 16,00 Actualităţi 16,10 Divertisment internaţional 16,40 La orizont - economia de piaţă 17,40 Milenium 18,25 Desene animate * Legenda lui Zorro 18,50 Tragerea multiplă Expres şi obişnuită Loto 19,00 Medicina pentru toţi 19,30 Film serial pentru tineret * Salvaţi de clopoţel 20,00 Actualităţi 20,40 Publicitate 20,45 Film serial * Om bogat, om sărac 21,40 Studioul economic 22,20 153.014 Km 22,35 Moment folcloric maramureşan cu grupul "Iza" 22,50 Simpozion 23,35 Actualităţi 23,55 Film serial * Forsyte Saga

Vineri, 16 decembrie

7,00 TVM 10,00 Actualităţi 10,05 Videocaseta muzicală 10,20 Desene animate 10,50 Curcubeu 11,50 MTV * Greatest Hits 12,20 Film serial (R) * Mala Mujer 13,10 1001 Audiţii 14,00 Actualităţi 14,10 TVR Iaşi 14,55 TVR Cluj-Napoca 15,45 Agenda consumatorului 16,05 Actualităţi 16,15 Lege şi fărădelege 16,30 Emisiune în limba germană 17,30 În direct: Timişoara 18,00 Pro Patria 19,00 Film serial * Casa Eliott 20,00 Actualităţi 20,40 Publicitate 20,45 Ce aţi făcut, timişoreni, în ultimii cinci ani? 21,15 Eroilor Timişoarei 21,30 Film serial * Noapte bună, mamă (SUA, 1986) 23,10 Viaţa parlamentară 23.40 Actualităţi 23,55 Romanţa amintirilor 0,30 MTV * Euro Top 20; 0,55 Cinematograful de noapte * Posedat de noapte (SUA, 1990, film nerecomandat minorilor)

Sâmbătă, 17 decembrie

7,00 Bună dimineaţa... de la Iaşi! 8,00 Bună dimineaţa... de la Cluj-Napoca! 9,00 Şapte note fermecate 10,00 Film serial pentru copii * Eu şi McGee 10,30 Pas cu pas 11,30 Vârstele peliculei 12,30 Cronografii 12,50 Povestea vorbei 13,10 1001 Audiţii 14,00 Actualităţi 14,10 Ora 25 - Tranzit TV * Desene animate: Aventuri în epoca de piatră * Folclor * Teatrul scurt * Seriale artistice: Serviciul secret, Beverly Hills 90210 * Muzică * Divertisment 19,15 Teleenciclopedia 20,00 Actualităţi 20,40 Publicitate 20,45 Film serial * Kojak (SUA) 22,15 Mari circuri 23,15 Actualităţi 23.30 Săptămâna sportivă 24.00 Film serial * Meddie şi David 0,55 Ei, şi...

Duminică, 18 decembrie

8,00 Bună dimineaţa! 9.00 Arlechino 10,00 Film serial pentru copii * Fantastica familie Mellop 10,30 Lumină din lumină 11,30 Viaţa satului 13,00 Fotbal 14,50 Poşta TV 15,00 Video-magazin * Desene animate * Dedicaţii muzicale * Miraculosul zâmbet de copil * Stil şi modă în 1994 * Film serial: Treptat-treptat * ABBA 17,50 Serial SF * Star Trek - Generaţia următoare 18,45 A doua Românie 19,15 Robingo 19,55 Publicitate 20,00 Actualităţi 20,40 Publicitate 20,45 Film artistic * Tras pe sfoară (SUA, 1989) 22,15 Tragerea Loto Special 6/49 şi Concurs Pronosport 22,25 Duminică sportivă 22,55 Avanpremieră 23,05 MTV * Greatest Hits 23,35 Actualităţi 23,50 Telerecital

TV. SATELIT

Luni, 12 decembrie

RTL

6.30 Bună dimineaţa, Germania! 10,05 Kojak (s.) 11,00 Frumos şi bogat (s.) 11,30 Vremea dorinţei (s.) 13,30 Springfield Story (s.) 15,10 Pasiunea ei e crima (s.) 16,00 Ilona Christen talkshow 17,00 Hans Meiser talkshow 18,00 Jeopardy! (cs) 18,30 Între noi (s.) 19,00 Frumos şi bogat (s./r.) 19,30 Exploziv 19,45 Ştiri, sport, meteo 20.10 Exploziv-mag. 20,40 Vremuri bune, vremuri rele (s.) 21,15 Şcoala noastră-i cea mai bună (s.) 22,15 Sonntag & Partner (s.) 23,15 RTL Magazin Extra 0,00 Mag. cultural 0,30 T. Gottschalk Night Show

CANALE 5

7,30 Ştiri 10.00 Show-ul lui M. Constanzo (r.) 12,45 Forum (mag.) 14,00 TG 5 - ştiri 14,25 Cotidiene 14,40 Beautiful (s.) 15,05 Complot în familie (show) 16,20 Agenţia matrimonială (mag.) 17,00 Bim Bum Bam (d.a.) 18,00 Power Rangers (s.) 18,25 D.a. 19,00 OK, preţul e corect (cs) 20,00 Roata norocului (cs) 21,00 TG 5 - ştiri 21,25 Circulă zvonul (show) 21,40 Film 23,40 Casa Vianello (s.) 0,10 Show-ul lui M. Constanzo 1,00 TG 5 - ştiri 2,30 Cotidiene (r.) 2,45 Circulă zvonul (r.) 3,30 Rotocalco (r.) 4,30 Nu doar moda

SAT 1

6,45 Brunch TV 1 (mag. TV) 10,15 Vecinii (s.) 10,45 Brunch TV 2 (mag. TV) 12,55 Loving (s.) 13,30 Soarele Californiei (s.) 14,25 Falcon Crest (s.) 15,25 Tarzan (s.) 15,55 Star Trek (s.SF) 16,55 MacGyver (s.a.) 18,00 Să riscăm (cs) 19,00 Totul sau nimic (cs) 20,00 Ştiri şi sport 20,30 Roata norocului (cs) 21,15 Anna Maria (s.) 22,15 În căutarea celor dispăruţi 23,10 Cazuri disperate (rep.) 0,00 Nunta împăratului Japoniei 0,50 Se apropie Crăciunul (muz. pop.) 1,55 Star Trek (s.SF) 2,45 MacGyver (r.) 3,35 Boccaccio (f./r.) 5,10 "Taverna Vervină" (do)

NBC SUPER CHANNEL

6,30 Ştiri NBC 8,30 Buletin financiar (d.) 10,00 Super shop 11,00 Rolonda 12,00 Rivera în direct 14,00 Azi - reportaje 14,30 Piaţa europeană 16,00 Roata banilor (rep.) 18,30 Buletin bursier 19,00 Azi 20,00 Ştiri ITN 20,30 Visuri despre zbor (do) 21,00 Mărturii video 21,30 Magazinul ştirilor 22,30 Poveştile zilei 23,00 Ştiri ITN 23,30 Show-ul serii 0,30 Real Personal 1,00 Buletin financiar 1,30 Ştirile nopţii 2.00 Timp egal 2,30 Talkin' Jazz 3,30 Entertainment X Press

MTV

7,00 Matinal 8,30 Dans în aer liber 10,00 Ingo 13.00 Muzică soul 14.00 Mari hituri 15,00 Mix-ul după-amiezii 17,00 Zig & Zag show 17,45 Noutăţi cinematografice 18.00 Ştirile serii 18.15 3 din 1 18,30 Dial MTV 19,00 Topul britanic 21.00 The Eagles 23,00 Lumea reală 3 23,30 Beavis & Butt-head (d.a.) 0,15 Noutăţi cinematografice (r.) 0,45 3 din 1 (r.) 2,00 Sfârşitul?

RAI UNO

7,00 Ştiri 7,45 Unomattina (mag) 10,35 Bunici şi nepoţi (s.) 11,05 Film 12,00 TG UNO - ştiri 12,45 Utile şi inutile (mag.) 13,30 TG UNO - ştiri 13,35 Doamna în galben (s.) 15,00 Prisma (act. teatr.) 15,50 7 zile în Parlament 16,20 Desene animate 18,30 Zorro (s.) 19,20 Unchiul Buck (s.) 19.50 Poliţaiul (s.) 21,00 TG UNO - ştiri 21,30 Sport 21,40 Film 23,20 Film 1,35 Azi, în Parlament 1,45 A şti (mag.) 2,30 O tragedie americană (s.) 4,20 Treapta adevărului (show) 5,50 Doc Music Club

EUROSPORT

9,30 Aerobic 10,00 Patinaj artistic 12,00 Ski alpin 13,00 Ski alpin (r.) 15,00 Ski artistic (r.) 16,00 Patinaj artistic (r.) 17,00 Atletism 17,30 Auto 18,30 Fotbal 20,30 Buletin de ştiri 21,00 Lumea vitezei 23,00 Fotbal 0,30 Box 1,30 Golf 2,30 Buletin de ştiri

TV 5

7,00 Casa Deschenes (s.) 7,30 Teledimineaţa 9,05 Jurnal 9,35 Luminile Parisului (r.) 10,05 7 X 7 (r.) 11,00 Faţă în faţă cu presa (r.) 13,00 Jurnal 13,05 Şansa cântecelor 13,45 Jurnal elveţian 14,05 Casa Deschenes (s./r.) 14.30 Marşul secolului (r.) 17,00 Jurnal TV5 17,30 Bibi şi prietenii săi (cs) 18,20 Moda în Canada 18,50 Campionul (cs) 19,30 Jurnal TV5 20,00 Luminile Parisului 20,30 Jurnal belgian 21,00 Miza: Le Point 22,00 Jurnal F2 22,40 Thalassa 23,35 Zile de război (do) 0,30 Mag. alpin 1,00 Jurnal: Le Soir 3 2,40 Reluări

MAPAMOND SPORT

Gospodarul îşi face vara sanie şi iarna căruţă

Suntem aproape de capătul anului, dar fotbalul şi fotbaliştii nu ne lasă să ne vedem de cele...sfinte, adică de sărbători (sfinţii Spiridon, Alexandru, Calinic, Filimon, Apolonie, Elefterie, Daniil, Sebastian, Temistocle, Hrisogen, Naum, Ştefan, Hermes etc. bat la uşă). Ultimele meciuri internaţionale sunt programate în această săptămână, în cadrul grupelor preliminare ale Campionatului European, al cărui turneu final va avea loc în vara lui '96, în Anglia. După vorba românului, gospodarul îşi face vara sanie şi iarna căruţă, aşa că unii dintre cei implicaţi în această bătălie a calificării au avut grijă să îa ceea ce li se cuvine şi vor putea să bea şi-un pahar de vin cald în aceste zile geroase şi posomorâte. Între reprezentativele care au luat o opţiune serioasă, putând să se gândească, de pe acum, la viitorul "sejur" din Marea Britanie, le-aş numi pe cele ale Spaniei, Croaţiei, Irlandei, Portugaliei şi, chiar, României (în ciuda jocului, mai degrabă prost, practicat după turneul final al Campionatului Mondial).

Dar, mai bine, să trecem în revistă rezultatele de până acum, clasamentele şi partidele viitoare...

GRUPA I

Israel - Polonia	2-1 (1-0)
Slovacia - Franţa	0-0
România - Azerbaidjan	3-0 (1-0)
Franţa - România	0-0
Polonia - Azerbaidjan	1-0 (1-0)
Israel - Slovacia	2-2 (2-2)
Polonia - Franţa	0-0
Azerbaidjan - Israel	0-2 (0-1)
România - Slovacia	3-2 (1-0)

1. ROMÂNIA	3 2 1 0 6-2 7
2. Israel	3 2 1 0 6-3 7
3. Polonia	3 1 1 1 2-2 4
4. Franţa	3 0 3 0 0-0 3
5. Slovacia	3 0 2 1 4-5 2
6. Azerbaidjan	3 0 0 3 0-6 0

Următoarele partide: Israel - România şi Azerbaidjan - Franţa (miercuri, 14 decembrie).

Norocul nostru este că am dat de-o grupă slăbuţă, în care, dacă-i mai batem şi pe evrei (şi trebuie să-i batem pe alde Ginzburg, Balbul, Klinger, Berkovitz şi Rosenthal) drumul spre Londra ne este deschis. Pentru celălalt loc în...avion trebuie să se păruiască Franţa cu Israelul şi tare mă tem că, şi de astă dată, cocoşul galic va fi jumulit şi îngurgitat de fiii lui Israel. Fotbalul francez trece printr-o prelungită criză, din care, după cum se vede, nu-l pot scoate nici tuciurii aduşi de prin fostele colonii şi dominioane (Uitaţi-vă la naţionala Franţei: Lama, Angloma, Karembeu, Desailly, Pedros şi alţi câţiva sunt negri ca bivolii şi vorbesc limba lui Molière mai rău ca mine!). Lucrurile se încurcă doar dacă ne descalţă jidanii pe noi, iar francezii câştigă cu azerii... Să sperăm că nu va fi aşa.

GRUPA II

Belgia - Armenia	2-0 (1-0)
Cipru - Spania	1-2 (1-2)
Macedonia - Danemarca	1-1 (1-0)
Danemarca - Belgia	3-1 (1-1)
Macedonia - Spania	0-2 (0-2)
Spania - Danemarca	3-0 (1-0)
Belgia - Macedonia	1-1 (1-0)
Armenia - Cipru	0-0
Cipru - Armenia	2-0 (1-0)

1. Spania	3 3 0 0 7-1 9
2. Cipru	3 1 1 1 3-2 4
3. Belgia	3 1 1 1 4-4 4
4. Danemarca	3 1 1 1 4-5 4
5. Macedonia	3 0 2 1 2-4 2
6. Armenia	3 0 1 2 0-4 1

Brian Laudrup rămâne să apere renumele familiei în naţionala Danemarcei

Următoarele partide: Belgia - Spania şi Macedonia - Cipru (sâmbătă, 17 decembrie a.c.).

Spaniolii au un meci foarte greu în Belgia, care a început destul de şovăielnic şi riscă să piardă calificarea. Danezii - dacă vă uitaţi la rezultate - n-au strălucit nici ei, buturuga mică a grupei dovedindu-se a fi Macedonia. O altă surpriză - echipa Ciprului, numai că ea n-a jucat încă, dintre favorite, decât cu Spania. Pronosticuri

Stephane Chapuisat, omul de gol al elveţienilor

sunt greu de făcut în această grupă cu trei formaţii sensibil egale ca valoare, dintre care doar două vor trece Canalul Mânecii. Care?

GRUPA III

Ungaria - Turcia	2-2 (2-0)
Islanda - Suedia	0-1 (0-1)
Elveţia - Suedia	4-2 (1-1)
Turcia - Islanda	5-0 (3-0)
Elveţia - Islanda	1-0 (1-0)
Suedia - Ungaria	2-0 (1-0)

1. Elveţia	2 2 0 0 5-2 6
2. Suedia	3 2 0 1 5-4 6
3. Turcia	2 1 1 0 7-2 4
4. Ungaria	2 0 1 1 2-4 1
5. Islanda	3 0 0 3 0-7 0

Următoarele partide: Turcia - Elveţia (miercuri, 14 decembrie a.c.); Ungaria - Elveţia şi Turcia - Suedia (29 martie 1995).

Calculele hârtiei le dau favorite pe reprezentativele Suediei şi Elveţiei, dar punctul luat de "ieniceri" la Budapesta îi aduce şi pe aceştia în preajma...bucatelor, ungurii putând avea doar rolul de arbitri, adică să-i ajute pe unii şi să-i încurce pe alţii. Suedezii au prima şansă (i-am văzut la "mondiale" ce pot), dar nici elveţienii nu-s mieluşei (amintiţi-vă ce ne-au făcut nouă la Detroit...)

GRUPA IV

Estonia - Croaţia	0-2 (0-1)
Ucraina - Lituania	0-2 (0-2)
Slovenia - Italia	1-1 (1-1)
Ucraina - Slovenia	0-0
Croaţia - Lituania	2-0 (0-0)
Estonia - Italia	0-2 (0-1)
Slovenia - Lituania	1-2 (0-0)
Italia - Croaţia	1-2 (0-1)
Ucraina - Estonia	3-2 (2-0)

1. Croaţia	3 3 0 0 6-1 9
2. Lituania	3 2 0 1 4-3 6
3. Italia	3 1 1 1 4-3 4
4. Ucraina	3 1 1 1 3-2 4
5. Slovenia	3 0 2 1 2-3 2
6. Estonia	3 0 0 3 0-7 0

Următoarele partide: Italia - Estonia şi Croaţia - Ucraina (25 martie 1995), Slovenia - Estonia, Ucraina - Italia şi Lituania - Croaţia (29 martie 1995).

Fără îndoială, marea deziluzie a grupei o constituie medaliaţii cu bronz de la CM '94, italienii. Arrigo Sacchi a mizat totul pe echipa cu care a jucat în SUA şi n-a lipsit mult să-şi piardă serviciul. Un prim semnal de alarmă ar fi trebuit să fie egalul din Slovenia. N-a fost şi a venit înfrângerea de la Palermo, în faţa lui Prosinecki, Asanovici, Suker, Boban... Mult lăudaţii Pagliuca, Costacurta, Maldini, Albertini, Donadoni, R. şi D. Baggio s-au dovedit neputincioşi, determinându-l pe Sacchi să declare că se simte nevoia împrospătării lotului. Cu două victorii în deplasare (deci cu plus 6 la adevăr), reprezentativa Lituaniei ar putea fi un "cui al lui Pepelea" în grupă, deşi cu doar două vedete (Ivanauskas şi Narbekovas) e greu de răzbit...

GRUPA V

Cehia - Malta	6-1
Norvegia - Belarus	1-0 (0-0)
Luxemburg - Olanda	0-4 (0-1)
Belarus - Luxemburg	2-0 (0-0)
Malta - Cehia	0-0
Norvegia - Olanda	1-1 (0-1)
Olanda - Cehia	0-0
Belarus - Norvegia	0-4 (0-2)

Următoarele meciuri: Malta - Norvegia şi Olanda - Luxemburg (14 decembrie a.c.).

1. Norvegia	3 2 1 0 6-1 7
2. Cehia	3 1 2 0 6-1 5
3. Olanda	3 1 2 0 5-1 5
4. Belarus	3 1 0 2 2-5 3
5. Malta	2 0 1 1 1-6 1
6. Luxemburg	2 0 0 2 0-6 0

Şi aici situaţia este destul de încurcată, rămânând ca abia la primăvară să se limpezească lucrurile, fiindcă, deocamdată, între cele trei pretendente la calificare n-au avut loc decât două întâlniri, ambele terminate nedecis. Surprind slabele prestaţii ale olandezilor, la care se simte acut lipsa celor trei mari:

Una dintre certitudinile şi garanţiile de reuşită ale bulgarilor este Hristo Stoicikov

Rijkaard, Gullit, Van Basten. Cu şanse reale de calificare este Cehia, care aliniază un 11 cu mulţi mercenari (Latal, Kubik, Kadlec, Suchoparek, Bilek, Hapal, Nemec, Kuka, Skuhravy, Srnicek... Norvegienii, ca de obicei, joacă bine... pe zăpadă şi zloată. Cred că, la primăvară, se vor înmuia.

GRUPA VI

Liechtenstein - Austria	0-4 (0-2)
Letonia - Irlanda	0-3 (0-2)
Irlanda de N. - Portugalia	1-2 (0-1)
Irlanda de N. - Liechtenstein	4-1 (3-0)
Irlanda - Liechtenstein	4-0 (3-0)
Austria - Irlanda de Nord	1-2 (1-2)
Letonia - Portugalia	1-3 (0-1)
Portugalia - Austria	1-0 (1-0)
Irlanda de Nord - Irlanda	0-4 (0-3)
Liechtenstein - Letonia	0-1 (0-0)

1. Irlanda	3 3 0 0 11-0 9
2. Portugalia	3 3 0 0 6-2 9
3. Irlanda N.	4 2 0 2 7-8 6
4. Austria	3 1 0 2 5-3 3
5. Letonia	3 1 0 2 2-6 3
6. Liechenstein	4 0 0 4 1-13 0

Următorul meci: Portugalia - Liechtenstein (18 decembrie a.c.)

Irlanda şi Portugalia au început în forţă şi nu ştiu dacă vor mai fi putea fi oprite de cineva în drumul lor spre... Anglia. Mă aşteptam ca irlandezii din nord (între care destui joacă în prima ligă engleză) şi austriecii să se arate mai plini de ambiţii, de mărire. Cu toate că au pierdut un meci acasă, fotbaliştii din patria valsului rămân un potenţial pericol, mai ales că n-au jucat încă nici cu portughezii, nici cu irlandezii.

GRUPA VII

Georgia - Moldova	0-1 (0-1)
Ţara Galilor - Albania	2-0 (1-0)
Moldova - Ţara Galilor	3-2 (2-1)
Bulgaria - Georgia	2-0 (0-0)
Albania - Germania	1-2 (1-1)
Georgia - Ţara Galilor	5-0 (2-0)
Bulgaria - Moldova	4-1 (1-0)

1. Bulgaria	2 2 0 0 6-1 6
2. Moldova	3 2 0 1 5-6 6
3. Georgia	3 1 0 2 5-3 3
4. Germania	1 1 0 0 2-1 3
5. Ţara Galilor	3 1 0 2 4-8 3
6. Albania	2 0 0 2 1-4 0

Următoarele partide: Ţara Galilor - Bulgaria, Moldova - Germania, Albania - Georgia (14 decembrie a.c.).

Este grupa cu cele mai limpezi ape, în ciuda faptului că, timp de câteva săptămâni, Moldova a fost chiar lider al seriei. Nimeni şi nimic nu vor putea opri din drum cele două favorite: Germania şi Bulgaria. Nemţii, chiar dacă nu mai sunt spaima lumii, rămân redutabili. Matthaus, Kohler, Berthold, Reuter, Sammer, Moller, Klinsmann fiind jucători de clasă internaţională, iar bulgarii au dovedit că sunt de temut pe orice continent. Kiriakov, Ivanov, Balakov, Lecikov, Iordanov, Stoicikov, Kostadinov, Sirakov câştigând bani grei la mari cluburi profesioniste.

GRUPA VIII

Ins. Feroe - Grecia	1-5 (0-2)
Finlanda - Scoţia	0-2 (0-1)
Scoţia - Ins. Feroe	5-1 (3-0)
Grecia - Finlanda	4-0 (1-0)
Rusia - San Marino	4-0 (1-0)
Scoţia - Rusia	1-1 (1-1)
Finlanda - Ins. Feroe	5-0 (1-0)
Grecia - San Marino	2-0 (1-0)

1. Grecia	3 3 0 0 11-1 9
2. Scoţia	3 2 1 0 8-2 7
3. Rusia	2 1 1 0 5-1 4
4. Finlanda	3 1 0 2 5-6 3
5. San Marino	2 0 0 2 0-6 0
6. Ins. Feroe	3 0 0 3 2-15 0

Următoarele partide: Finlanda - San Marino (14 decembrie) şi Grecia - Scoţia (18 decembrie).

Favorită mi se pare a fi Rusia, care, deşi a cam dat cinstea pe ruşine la Mondiale, are un lot valoros din care se remarcă: Cercesov, Kulkov, Gorlukovici, Nikiforov, Şalimov, Kancelskis, Radcenko, Kiriakov... Pentru al doilea loc trebuie să lupte Grecia şi Scoţia. Grecii m-au dezamăgit la turneul final al CM, aşa că mizez pe "cimpoieri". Foarte important este chiar meciul din 18 decembrie, confruntarea directă putând să ne dea repere mai clare asupra potenţialului celor două combatante...

N.I. DOBRA

Clasamentul celor mai buni 10 sportivi ai județului Sibiu

urmare din pagina 1

Atletism:

8. LARION ALIN, C.S.Ş. Şoimii - CSM; 110 mg.
- C.M. juniori, Lisabona - loc XX.
- C.N. juniori - loc I.
- C.N. tineret - loc III.
- lot naţional juniori.
- antrenor prof. Maier Liviu.

Sărituri în apă:

9. UDVESCU RADU, C.S.M.
- C.E. juniori A, loc XVI - trambulina 1 m.
- loc XXII - trambulina 3 m.
- loc XVIII platformă
- C.B. jun. A. I
- loc II trambulină 1 m
- loc II trambulină 3 m
- loc I platformă.
- C.N. jun. A, bazin acoperit
- loc I - tr. 1 m.
- loc I - tr. 3 m.
- loc I - platformă
- C.N. sen., bazin descoperit
- loc II - tr, 1 m.
- loc VI - tr. 3 m.
- loc III - platformă.
- lot naţional juniori

Culturism

10. BEBEŞELEA CONSTANTIN, C.S.U.; cat. 80 kg.
- C.B. seniori loc. II.
- C.N. seniori loc II.
- propriul antrenor.

Handbal

C.S.Ş. Sibiu a câştigat "Cupa Unirii"

Sala Armatei din Sibiu a găzduit în zilele de 3-4 decembrie un turneu de handbal masculin - juniori, la care au fost prezente formaţiile: C.S.Ş. "Viitorul" Cluj-Napoca; Lic. E.F.S. Bistriţa şi C.S.Ş. Sibiu. Acest turneu a constituit, pentru formaţiile participante, un excelent prilej de verificare a potenţialului fizic şi tehnic în vederea primului turneu de sală al Campionatului Naţional de juniori şi şcolari ce va avea loc în zilele de 15-18 decembrie. Echipa C.S.Ş. Sibiu va evolua, în grupa C, la Sf. Gheorghe.

Iată rezultatele: 1. C.S.Ş. Sibiu (prof. Mircea Rău) 24-23 cu C.S.Ş. Viitorul Cluj-Napoca şi 28-19 cu Lic. E.F.S. Bistriţa, 2. C.S.Ş. Viitorul Cluj Napoca 29-22 cu Lic. E.F.S. Bistriţa. **I. ILIE**

CLASAMENTUL DIVIZIEI C

1. Mecanica Mârşa	15	13	0	2	49-13	39
2. Şoimii COMPA	15	11	4	0	50-12	37
3. Sparta Mediaş	15	11	1	3	45-21	34
4. "U" Hidrosembraz	15	10	3	2	42-23	33
5. Record Mediaş	15	9	3	3	30-16	30
6. Geromed Mediaş	15	6	3	6	27-17	21
7. CFR Retezat	15	5	2	8	20-22	17
8. Construcţii Sibiu	15	5	2	8	19-26	17
9. Romanofir Tălmaciu	15	5	2	8	22-35	17
10. Vitrometan Mediaş	15	5	1	9	29-35	16
11. Textila Cisnădie	14	5	1	8	20-31	16
12. Cedonia Sibiu	15	4	2	9	21-40	14
13. Carpaţi Agnita	15	4	1	10	22-35	13
14. Unirea Ocna Sibiului	15	4	1	10	22-39	13
15. Carbomet Copşa Mică	15	2	0	13	14-67	6

PE SCURT

● Meciul de fotbal ISRAEL - ROMÂNIA din preliminariile Campionatului European se va disputa miercuri, 14 decembrie şi va fi transmis în direct la televiziune pe programul 1 de la ora 17,55.

● Sâmbătă la Cluj, într-un meci contând pentru ultima etapă a turului Diviziei Naţionale, "U" şi Ceahlăul Piatra Neamţ au terminat nedecis (scor 1-1). Clujenii saltă pe locul 9 împingându-i pe interişti pe locul 10.

Peluza a III-a

TRISTEŢI

Un peluzist frământat de gânduri mi se confesa în pauza meciului cu Dinamo. Zicea el: la mine în sat, cine lua împrumut n-avea nume bun. Astăzi, oameni de vază se fălesc, îşi fac temei de mândrie că reuşesc să obţină împrumuturi. Şi mai zicea el: cere împrumut omul care nu ştie să se gospodărească. Şi în continuare: uită-te la echipele astea care au fost fruntea satului şi spune-mi dacă poţi numi vreun jucător despre care să nu se spună că provine. Cutare provine de la...cutare provine de la ... Toţi provin. Dar din ograda proprie? Şi mai zicea el: uită-te ce băieţi frumoşi am dat noi cu împrumut prin toată Europa. Că ni-i dau înapoi e adevărat, dar se-ntorc flăcăii după ce a curs timpul peste ei şi i-au stors de toată vlaga. Nu zic că revin chiar terminaţi dar măcar osteniţi tot sunt. I-au folosit alţii când erau la vârf şi după aia, hai acasă! Ce mă doare pe mine mai tare şi mai tare este că aşa obosiţi cum se întorc, îşi găsesc locurile rezervate la echipele de la care au plecat. Păi asta ce spune? la gândeşte-te.

A plecat Lăcătuş de pe extremă şi s-a întors tot pe extremă şi tot la Steaua. A plecat Mateuţ mijlocaş şi s-a întors tot mijlocaş şi tot la Dinamo. Ei, ce zici? Doar i-ai văzut cu ochii tăi. Sigur că n-am avut încotro şi i-am dat dreptate peluzistului întristat şi mi-a zburat gândul la domnul Becali, la Radu Niculescu, la Zotincă, la Cătălin Popa, la aceşti băieţi frumoşi care nu provin, care au crescut pe malul Cibinului sub nişte arini în care se sprijină amintirile noastre frumoase.

Uite cum se ia tristeţea, ca o boală, de la un om la altul.

Mihai BRATU

SPORTUL COLUMBOFIL SE PREZINTĂ...

urmare din pagina 1

leză, după care porumbeii sunt introduşi în maşina de transport.

Porumbeii sunt transportaţi la locul de lansare de un delegat din partea organizatorilor şi sunt aşteptaţi de un reprezentant al asociaţiei sportive locale, care va confirma în procesul verbal de lansare data şi ora de lansare, precum şi starea vremii. Toţi porumbeii se lansează în acelaşi timp, de regulă la prima oră a dimineţii. Odată lansaţi porumbeii, în funcţie de aptitudinile lor sportive se îndreaptă spre crescătoriile lor.

Emoţiile cresc în funcţie de ora aproximativă de sosire a porumbeilor şi crescătorii îi aşteaptă cu hrana şi vitaminele necesare. La sosirea porumbelului în crescătorie i se ia clema de concurs de pe inel şi se introduce în ceasul constatator, care conţine pe lângă mecanismul de cronometrare a timpului şi un mecanism de marcare automată a orei, minutului şi secundei. La încheierea timpului de concurs, crescătorul se prezintă cu ceasul la sediul crescătoriei, unde datele sunt preluate de comisia tehnică. Pe baza lor se va întocmi clasamentul concursului. Pe baza acestor punctaje acumulate porumbeii vor participa la expoziţiile naţionale şi olimpiadele internaţionale.

În acest material dorim să vă prezentăm câteva rezultate de excepţie obţinute în ultimele sezoane:

La concursurile de mare fond porumbei ai columbofililor Negrea Alexandru şi Opriş Liviu au parcurs distanţa Nürenberg - Sibiu (1084 km) în 12 ore cu o viteză de 87 km/h.

La categoria viteză 299 km au participat un număr de 1694 porumbei, primul sosit a fost porumbelul columbofilului Roseti Ioan care a parcurs această distanţă în 3 ore şi 15 minute cu o viteză de 79 km/h. La categoria fond, Sopron (Ungaria) 633 km, au participat judeţele Alba, Cluj, Mureş, Braşov şi Sibiu cu un număr de 1978 porumbei. Porumbelul columbofilului Sărăţean Liviu a parcurs distanţa în 6 ore şi 22 minute cu o viteză de 99,6 km/h. Tot la categoria fond, porumbelul columbofilului Muntean Vasile a parcurs distanţa Praga-Sibiu, 881 km, în 12 h cu viteza de 72 km/h.

Rezultate deosebite au fost obţinute şi în anii anteriori la concursurile naţionale organizate la Tepliţe (Cehia), Gdansk (Polonia), Liege (Belgia), Ljubliana (Slovenia). Ca un record de viteză deosebit menţionăm porumbelul 30120-85 care a parcurs distanţa Szekesfehervar-Sibiu (475 km) cu viteza de 1562 m/min, el aparţinând fraţilor Genu şi Liviu Sărăţean.

Sportivii columbofili Sărătean Liviu, Mărgineanu Mihai, Roman Claudiu, Schuster Felix, Cîmpeanu Vasile, Lungu Gheorghe, Vintilă Eugen, Marina Ioan şi Mihăilă Mircea ne reprezintă în acest an la Expoziţia Naţională.

Comisia tehnică

PLEDOARIE PROINTERISTĂ

urmare din pagina 1

aproape 5 ani, când, pentru Inter, ca şi pentru alte cluburi sportive, se punea întrebarea: a fi sau a nu fi? După revoluţie, înaintea începerii returului din 1990, încercam să sensibilizez noua conducere postdecembristă de la Independenţa şi o parte din fesenistii şi sindicaliştii ei revoluţionari, care nu mai acceptau susţinerea financiară a propriei echipe de fotbal, Inter Sibiu, ai cărei jucători erau salariaţi, cu masă (unii şi casă), la Independenţa. Ferm convins de necesitatea sprijinirii sportului chiar în perioadele de criză şi tranziţie, am apelat la argumente moral-sentimentale: * Dacă românii sunt acum ajutaţi şi de străini, de ce nu ne-am ajuta şi noi, între noi? * Dacă în anii '40 Sibiul a sprijinit universitatea şi sportul clujean ("U" a fost găzduit, în cea mai grea perioadă din existenţa sa, la Sibiu), de ce să nu susţinem acum şi sportul sibian? * Dacă pentru mulţi, în vechiul regim, fotbalul era una din puţinele bucurii şi libertăţi permise şi accesibile, de ce am renunţa acum la fotbal? * Dacă am găsit şi chiar inventat tot felul de acuze, reale şi fiotive vechii conduceri comuniste a uzinei, de ce nu am recunoaşte că, măcar în sport s-a făcut ceva bun, nu numai pentru Independenţa, ci pentru toţi sibienii: promovarea în divizia naţională şi amenajarea, cu toate cele necesare, a modernului stadion? * Şi dacă atunci, la promovare, ne mândream, orgolioşi, că Inter e echipa noastră (şi nu a IPAS-ului, de exemplu), de ce să o renegăm acum? * Chiar să nu mai putem sprijini, măcar până la terminarea returului pe cei 11 salariaţi ai noştri, pe care, e drept, îi vedem doar la chenzină şi duminica pe stadion? * Poate, în viitor, o dată reformat şi sportul, devenind adevăraţi profesionişti, ne vor ajuta şi ei, făcând reclamă "societăţii" noastre, în ţară, şi, de ce nu, în Europa?

Şi concluzionăm: probabil, nu le va fi nici lor uşor atunci, când numai cei mai buni vor învinge, iar leneşii şi trişorii se vor pierde de la sine, aşa încât să-i susţinem şi să nu-i condamnăm la moarte, ci la viaţă!

După acea dificilă perioadă, la F.C. Inter s-au instalat şi schimbat mai mulţi jucători şi antrenori, unii chiar foarte "profesionişti", ca şi mulţi sponsori şi patroni cu alte posibilităţi şi, poate, interese. Numărul spectatorilor a scăzut însă, vertiginos. Interiştii gândesc acum că pot rezista şi cu spectatori mai puţini? Noi spunem însă că, fără spectatori, fotbalul e inutil, ca o balanţă cu un singur taler. Iar victoria împotriva Stelei a fost obţinută şi pentru că stadionul a fost arhiplin, publicul venind nu numai pentru a vedea campioana României, ci, mai ales, pentru a contribui în mod sportiv şi civilizat, la izbânda sibienilor.

A fost o convingătoare pledoarie pentru fotbal şi pentru Inter. La polul opus, după meciul cu F.C. Braşov, spectatorii au plecat acasă umiliţi de parcă ar fi fost într-o vizită în care gazda le-ar fi sugerat că ar fi fost mai bine să nu vină, iar altă dată să nu mai deranjeze, căci nu întotdeauna amfitrionul e dispus, să primească musafiri, chiar dacă îşi plătesc intrarea. Procedând aşa, interiştii au încălcat prin joc şi rezultat un principiu de bază al sportivităţii: respectul faţă de spectatorii care au investit în ei dragoste, încredere şi speranţă.

Juniori

1. Şoimii COMPA	15	15	0	0	64-6	45
2. CFR Retezat	15	12	0	3	32-9	36
3. Mecanica Mârşa	15	11	1	3	54-26	34
4. Construcţii Sibiu	15	9	0	6	55-19	27
5. "U" Hidrosembraz	15	9	0	6	48-25	27
6. Romanofir Tălmaciu	15	8	2	5	43-33	26
7. Textila Cisnădie	14	6	4	4	29-19	22
8. Geromed Mediaş	15	6	2	7	26-32	20
9. Sparta Mediaş	15	5	4	6	19-26	19
10. Carpaţi Agnita	15	4	2	9	18-32	14
11. Vitrometan Mediaş	15	3	5	7	16-37	14
12. Carbomet Copşa Mică	15	4	2	9	21-49	14
13. Record Mediaş	15	3	4	8	23-29	13
14. Unirea Ocna Sibiului	15	2	2	11	8-63	8
15. Cedonia Sibiu	15	0	2	13	9-60	2

ULTIMA ORĂ

✦ Mare hărmălaie şi tam-tam după victoria Stelei cu 4-1 în meciul cu Hajduk de la Split. A fost (acest "succes") ca frecţia cu Diana la un picior de lemn, întrucât croaţii erau calificaţi pentru sferturi...

✦ Apropo de Liga campionilor, până la urmă, dintre favoriţi, doar englezii de la Manchester United au rămas pe dinafară, atât Bayern, cât şi AC Milan obţinând calificarea la spartul târgului, cu victorii în deplasare. Iată programul partidelor din sferturi (1 şi 15 martie 1995): AC Milan - Benfica Lisabona, Bayern Munchen - Goteborg, CF Barcelona - Paris Saint Germain, Hajduk Split - Ajax Amsterdam. Daţi pronosticuri dacă aveţi curaj!

✦ De la convocarea lotului naţional de rugby au absentat nu mai puţin de 8 jucători de bază (Cred şi eu: s-or fi săturat să se afle pe post de ciuca bătăilor pe unde ajung). Antrenorul federal Theodor Rădulescu a ameninţat că dacă nu vor fi sancţionaţi aspru, îşi va da demisia. Poate că asta se şi doreşte...

✦ Svetlana Dimitrova, campioana europeană în proba de 100 m garduri, şi-a părăsit soţul, fugind de el tocmai la Viena, unde a cerut ... azil politic, motivând că bărbatul o supunea unui "tratament inuman". Bulgăroaica a anunţat că se va pregăti în Austria pentru Campionatele mondiale de anul viitor. Neconsolatul soţ a reclamat-o pe nevasta alergătoare federaţiei bulgare, care a suspendat-o ... în chestii de astea e mai bine să nu te bagi.

✦ Cazat la hotelul Poienita din Predeal, lotul naţional de biatlon a fost prădat, din camerele sportivilor fiind furate bunuri în valoare de circa 3 milioane lei. Puşti şi gloanţe au, minte le mai trebuie...

✦ Comisia Centrală a Arbitrilor a analizat arbitrajul de la partida de divizia A Gaz metan - Unirea A. Iulia, din ultima etapă a turului. Observatorul federal Eugen Mustaţă îi notase cu 6 şi 5 pe centralul Gh. Căprărescu şi respectiv tuşierul Marius Munteanu, apreciind că ei au validat un gol care n-a fost gol (singurul, de altfel) cu care gazdele au obţinut victoria. Aspră şi dreaptă, comisia i-a suspendat pe cei doi pe 3 etape. Râsul lumii este că, pentru Gh. Căprărescu din Bucureşti acesta a fost ultimul meci al carierei, pentru că a ajuns la limita de vârstă, aşa că îl doare în cot (zice că unul a spus altuia: vezi, Gogule, că Lică te-a înjurat în faţa mea. La care, acesta a răspuns în lipsa mea poată să mă şi bată...)

✦ Anghel Iordănescu (zis şi generalul Puiu) va pleca spre "Pământu sfânt" cu 19 feţi-logofeţi: Stelea şi Stângaciu - portari, D. Petrescu, Belodedici, Prodan, Gh. Popescu, Ad. Matei, I.Dumitrescu, Gâlcă, Lăcătuş, Vlădoiu, Stângă, Craioveanu, Selymes, D.Munteanu, Hagi, Răducioiu, Lupescu, Militaru - jucători de câmp. Unii dintre ei s-au obişnuit cu statutul de ... turişti. O nedumerire tot am: de ce l-a preferat Iordănescu pe Stângaciu lui Prunea?

✦ Sărbătoarea de sfârşit de an a sportului românesc va avea loc sâmbătă, 23 decembrie a.c., în cadrul Galei trofeelor presei sportive. La şuşanele suntem pe locul întâi în lume!

✦ Cei de la Sportul românesc au dat-o în bară anunţând, cu litere de-o şchioapă, că începe "Memorialul Calistrat Cuţov" la box, când, de fapt, era vorba de fratele acestuia, Simion Cuţov. Cei de la Gazeta sporturilor n-au scăpat prilejul să-i ia în pleasnă, pe prima pagină! Îmi place cum se ... vânează cuplurile D. Dragomir - Ov. Ioaniţoaia cu I. Chirilă - L. Dumitrescu. Ar mai fi o soluţie: înc-o revoluţie (cu gloanţe şi puşti adevărate!)

✦ Lui "Miţi" Majearu nu i-a ţinut manevra prin care a încercat să mai mulgă FC Inter de nişte dolari. Comitetul Executiv al FRF i-a spus să-şi mai pună pofta-n cui şi să ... cânte la altă masă.

✦ Boxerul Mihai Leu - Lowe a devenit campion internaţional al Germaniei, bătându-l la puncte pe Ştefan Schramm, la Hamburg. Numai la pumni poate.... leul nostru să bată marca!

✦ Emerich Jenei nu-şi găseşte locul, făcând naveta între România şi Ungaria. Aud că, acum, este iarăşi pe la noi, cică, director tehnic la FC Bihor Oradea. Pentru perioada de vacanţă a fotbaliştilor m-aş "băga" şi eu ceva director sau consilier pe la vreun club. Nu mă solicită nimeni?

(n.i.d.)

Biblioteca „ASTRA" — SIBIU —

CONSTELAȚIA SPORTULUI SIBIAN LA RAMPĂ

Casa de cultură a Sindicatelor Sibiu, ora 18.00, 16 decembrie 1994. Locul, ora şi data la care stelele sportului sibian, şi la propriu şi la figurat, şi-au dat întâlnire cu propriul public. Zi în care campionii noştri naţionali, balcanici, olimpici şi mondiali, chiar dacă practică sporturi diferite, au urcat împreună pe "podiumul recunoştinţei şi respectului meritat".

Cum spuneam, vineri, 16 decembrie, în cadrul unui spectacol de excepţie, aşa cum dealtfel sunt şi sportivii noştri, în care şi-au dat întâlnire muzica, dansul,

continuare în pag. 6

Dan TOMOZEI
Foto: **Andrei BUTA**

TRIBUNA sporturilor

SUPLIMENT SĂPTĂMÂNAL DE INFORMARE SPORTIVĂ AL COTIDIANULUI INDEPENDENT "TRIBUNA"

Anul IV, nr. 245 | 19.12.1994 - 9.01.1995 | 6 pagini, 100 lei

Tuturor cititorilor, sportivilor, colaboratorilor şi prietenilor noştri, colectivul redacţional le urează sărbători fericite şi un nou an plin de satisfacţii şi împliniri !

Următorul număr al Tribunei Sporturilor va apărea luni, 9 ianuarie 1995

Fotbal, Divizia Naţională

LA SPARTUL TÂRGULUI ...

FC Petrolul - FC Inter 3-1 (1-0)

Acum, la spartul târgului, când şi prin casele fotbaliştilor miroase a cetină de brad, a sărmăluţe şi a ţuiculiţă păstrată în butoi de dud, era greu să ne iluzionăm că va fi la fel de frumos ca-ntr-o zi de mai a anului 1991. Atunci, tot la Ploieşti, F.C. Inter dăduse două boabe prin Luci Burchel şi câştigase cu 2-1, eu cenzurându-mi bucuria pentru că-l aveam vecin de scaun

continuare în pag. 6

Mircea BIŢU

Clasamentul la sfârşitul turului

1.Steaua Bucureşti	17	10	5	2	35-11	35 (+8)
2.FC Naţional	17	11	2	4	39-22	35 (+11)
3.Univ. Craiova	17	10	3	4	40-19	33 (+6)
4.FC Argeş	17	9	2	6	23-26	29 (+2)
5.Petrolul Ploieşti	17	8	4	5	25-18	28 (+1)
6.Ceahlăul P. Neamţ	17	8	4	5	28-25	28 (+4)
7.Rapid Bucureşti	17	8	3	6	23-21	27 (+3)
8.Gloria Bistriţa	17	8	2	7	34-30	26 (-1)
9."U" Cluj	17	7	4	6	20-19	25 (-2)
10. FC INTER SIBIU	17	8	1	8	28-30	25 (+1)
11.Dinamo Bucureşti	17	7	3	7	27-23	24 (-3)
12.F.C. Farul	17	6	4	7	21-29	22 (-2)
13.Oţelul Galaţi	17	5	5	7	25-27	20 (-4)
14.FC Braşov	17	4	5	8	15-26	17 (-10)
15.Electroputere	17	4	3	10	14-24	15 (-9)
16.UT Arad	17	3	4	10	12-33	13 (-11)
17.FC Maramureş	17	3	4	10	17-31	13 (-14)
18.Sp. Studenţesc	17	2	6	9	11-23	12 (-12)

Minutul 91

Nu pune întrebări, ca să nu auzi minciuni

Acum, în prag de sărbători, ar trebui să-mi pun cenuşă-n cap şi să recunosc, cu smerenie, că am spus multe prostii în acest spaţiu, oferit cu generozitate de colegii mei (mai puţin V. Mara, care mă "boicotează" cu golgeterii dintre brazi şi de pe Hârtibaciu). N-o fac, fiindcă, iată, şi în ultima etapă a fotbalului nostru profesionist, unii şi-au bătut joc de cei care încearcă să mai creadă că albul cămăşii înseamnă curăţenie şi că negrul de sub unghii e semn de mizerie. Oameni lipsiţi de simetrie şi de stil au maculat şi câteva partide din postul

continuare în pag. 6

Baschet, Divizia A (m)

O remarcabilă performanţă sibiană

Clasamentul campionatului de baschet al diviziei A, masculin, are pe primul loc, după 15 etape şi în timpul pauzei ce se va prelungi până în 11 ianuarie, echipa C.S.U. Forest Sibiu. Remarcabilă performanţă, rezultat foarte valoros care reprezintă corolarul eforturilor concertate ale antrenorului, jucătorilor, conducerii secţiei de baschet şi, nu în ultimul rând, al sponsorului,

continuare în pag. 6

Octavian RUSU

Clasamentul la zi

*** după disputarea celor 4 etape din retur ***

1. C.S.U. FOREST SIBIU	15	13	2	1324:1144	28
2. Dinamo Bucureşti	15	13	2	1193:952	28
3. Steaua Bucureşti	15	11	4	1259:1120	26
4. Universitatea ELBA Tim.	15	10	5	1296:1173	25
5. Universitatea Invest Cluj	15	9	6	1099:976	24
6. Rapid Bucureşti	15	8	7	1161:1174	23
7. Farul Compress C-ţa	15	8	7	1240:1220	23
8. Progresul BRD Ploieşti	15	7	8	1141:1185	22
9. SOCED Bucureşti	15	5	10	1112:1166	20
10. West Petrom Arad	15	4	11	1043:1184	19
11. Sportul Studenţesc Buc.	15	2	13	1024:1152	16
12. Univ. Lic. Sp. Bihor	15	0	15	990:1438	15

Campionatul se reia în 11 ianuarie 1995.

Ion MOTROC a conferenţiat la Sibiu

Invitat de conducerea facultăţii, conf. univ. Ion MOTROC de la ANEF Bucureşti, şeful catedrei de jocuri sportive şi şef al disciplinei fotbal, a conferenţiat, zilele trecute, în faţa studenţilor Facultăţii de măiestrie sportivă (secţia fotbal)

Între temele abordate de universitarul bucureştean au figurat: * Studiul privind formele de manifestare ale calităţilor motrice în jocul de fotbal - metode şi mijloace de dezvoltare * Studiul privind conţinutul jocului de fotbal şi zonele de acţiune ale fundaşilor în atac şi apărare.

În pagina a IV-a
EUROSPORT
Programul TV

Dulău şi... "forţele obscure"

Valer Dulău a fost un fotbalist harnic şi ambiţios dar rudimentar. Ca antrenor este tot aşa, în plus mai acumulând o... calitate: a devenit înfumurat.

Aflat la conducerea tehnică a echipei Gaz metan Mediaş, n-a rupt cu nimic gura târgului, forma jucătorilor fiind fluctuantă, iar rezultatele,

continuare în pag. 2

Ultima oră

✦ În ciuda celor spuse şi scrise de unii şi de alţii, meciul egal dintre reprezentativele de fotbal ale Israelului şi României s-a jucat cinstit: aşa trebuia să se termine!

✦ FIFA a interzis utilizarea radiografiilor osoase ca probe pentru determinarea vârstei jucătorilor. N-au decât să vină cu probe de carne, ca la ... veterinar ...

✦ Gh. Cârstea, fostul fundaş al Rapidului, l-a dat în judecată pe Viorel Hizo, cerându-i 100-milioane lei daune morale pentru că l-a acuzat că ar fi fost implicat în trucarea meciului Progresul - Farul din precedenta ediţie de campionat. Nu-i prost cine cere...

✦ În Cupa Cupelor, pentru sferturile de finală, sorţii au decis: Feyenoord - Real Zaragoza, Sampdoria - FC Porto, Arsenal - Auxerre, Chelsea - FC Bruges (la 2 şi 16 III 1995). Merg pe italieni, echipa din Genova având jucători de milioane: Zenga, Vierchovod, Mihailovici, Platt, Evani, Lombardo, Salsano.

✦ În Cupa UEFA au mai rămas în cursă tot opt echipe: Eintracht Frankfurt - Juventus Torino, Lazio Roma - Borussia Dortmund, Bayer Leverkusen - FC Nantes şi AC Parma - Bold Klub Odense (meciurile sunt programate la 28 II şi 14 III 1995). Trei echipe nemţeşti, trei echipe italiene şi ... două intruse...

✦ Astăzi, la Paris, cei de la revista France Fotball vor desemna pe cel de-al 39-lea câştigător al trofeului "Balonul de aur", atribuit celui mai bun fotbalist al

continuare în pag. 2

JAN GAVRILĂ TACE ŞI FACE

Abia ieri l-am prins pe amicul Jan GAVRILĂ, merituosul antrenor al echipei MINAUR ZLATNA, liderul detaşat al seriei a 4-a a Diviziei B de fotbal.

- Felicitări, Jane, pentru locul I la finele turului ... Sunteţi ca şi promovaţi ...

- Mulţumesc pentru felicitări, dar nu te grăbi să ne consideri promovaţi că mai e mult până departe. Suntem, e adevărat, lideri, dar locul întâi este cel mai expus urmăritoarelor. Iar acestea sunt multe: Sighetul Marmaţiei, Părângul Lonea, Satu Mare, Salonta, Paroşenii, Cugirul şi chiar Târnăvenii.

- N-o să-mi spui că toate ţintesc promovarea!

- De când cu 3 puncte la victorie, orice este posibil. Oricum, evoluăm într-o serie dificilă, cu un pronunţat echilibru valoric între echipe. Să nu uităm apoi că destule formaţii sunt susţinute material de minele din Valea Jiului. Iar când ai bani poţi spera, nu? Asta nu înseamnă că nu ne batem în continuare pentru promovare.

- Pe cine remarci de la Minaur?

- Toată echipa, aşa e drept. Cu menţiuni speciale pentru Nicolae Laurenţiu, care la 38 de ani a dovedit o constanţă

continuare în pag. 2

A consemnat B. MIRCEA

GÂND DE IARNĂ

A venit, într-un suflet, iarna şi s-a aşternut peste sufletele noastre. Zăpada s-a aşternut cuminte peste gazon, să ni-l păzească, fotbaliştii se aştern pe odihnă, antrenorii se aştern la drum, peluziştii se aştern la poveşti, la amintiri, la un ceai cu rom, mai precis

Peluza a III-a

la un rom. O să ne îndulcim insomniile la televizor, cu retrospective şi cu Ionel Stoica, am scăpat de chiotele lui Ilie Dobre, aşteptăm juniorii cu colindele.

Răsfăţaţii noştri fotbalişti vor urca la munte, la Păltiniş, nu la Poiana Braşov cum credea, nu ştiu din ce cauză, un peluzist în retragere, fulgerat în gândurile sale.

Să nu punem sub semnul îndoielii înălţimea morală a nimănui, să ne facem daruri şi să ne urăm Sărbători Fericite!

Mihai BRATU

Foto: V. CÂRDEI

Atletism

"Cupa Şoimii Sibiu", un reuşit concurs judeţean

Sala de atletism de sub tribuna stadionului "Municipal" din Sibiu a găzduit în 10.12.94 primul concurs din sezonul 1995 de sală la atletism, dotat cu "Cupa Şoimii". La acest concurs, care s-a bucurat de o participare numeroasă a atleţilor de la C.S.Ş. Şoimii Sibiu şi C.S.Ş. Mediaş, au luat parte 332 concurenţi, care s-au întrecut la categoriile copii, juniori II şi III. Iată cele mai bune rezultate înregistrate în concurs, recomandate de preşedintele comisiei judeţene de atletism, prof. Liviu Maier:

JUNIORI II: Codruţ Vulcan (C.S.Ş. Şoimii Sibiu) 1,90 m la înălţime; Simona Roşca (C.S.Ş. Mediaş) 6,8 sec la 50 m plat; JUNIORI III: Corina Ilie (C.S.Ş. Şoimii) 7,0 sec la 50 m plat, 7,9 sec la 50 m garduri şi 5,08, la lungime; Ramona Solomon (C.S.Ş. Şoimii) 1,40 m la înălţime; Lucian Todea (C.S.Ş. Şoimii) 6,19 m la lungime şi 1,65 m la înălţime; Ion Cătană (C.S.Ş. Şoimii) 6,9 sec la 50 m garduri; Andrei Tecşa (C.S.Ş. Şoimii) 5,9 sec la 50 m plat. S-au mai remarcat: Liliana Duţă, la 50 m garduri; Andreea Rusu, la 50 m plat, Adina Prodea, la înălţime şi Vasile Băcilă, la lungime, la categ. JUNIORI III. La copii I, printre cei mai bine clasaţi au fost: Alina Dinescu, Manuela Sandu, Anamaria Vulcu şi Ioana Olteanu (C.S.Ş. Şoimii), Otilia Zaiţă (C.S.Ş. Mediaş), Adrian Mitrofan, Marian Mucălău, Mihai Boaru, Tiberiu Bardaş (C.S.Ş. Şoimii) şi Ovidiu Magyari (C.S.Ş. Mediaş), iar la copii II: Anamaria Voicu, Adrian Făţan şi Ion Bogorin (toţi de la C.S.Ş. Şoimii).

Următorul concurs de sală se va ţine în ziua de 21.01.1995. **Ilie IONESCU**

Să fim serioşi, domnilor!

Blat pe faţă. Asta a fost la Tel Aviv. Pentru tot românul care a mai văzut fotbal meciul tricolorilor noştri cu fotbaliştii israelieni a fost o şuşanea gen Dinamo - Victoria din campionatul românesc al anilor trecuţi, în care arbitrii jucau rolul de papagali, iar fotbaliştii de marionete.

Nu ştiu cine a tras acum sforile, dar mă tem că nea Puiu al lor - Rapaport a regizat în aşa fel piesa, încât Puiu al nostru a declarat sus şi tare că n-are ce-şi "reproşa".

Şi mi se pare normal. Ce să-ţi reproşezi când nici măcar circ n-a fost, darmite fotbal. Aşa că rămâne cum am zis. Ne bucurăm că n-am mai pierdut de când era codrul verde, mergem pe mâna aceloraşi actori; marii ziarişti sportivi ai noştri sunt cam de-ai lor, aşa că: cine să zică ceva, dacă am luat totuşi ceva şi nu am dat.

Pe ici, pe colo, mai încearcă câte unul să arate că puteam mai mult, dar concret, nici unul nimic. Nici măcar aluzie la trânteală.

Aşa că eu îmi spun răspicat părerea: a fost trânteală pe faţă. Blat total sau, mai în limbajul stadioanelor, "bara-bara" care nu se ştie până la urmă cui îi va ajuta.

Aşa că, să fim serioşi, domnilor. Jocurile se fac acolo unde sunt bani. Şi-ar fi mai bine dacă ne-aţi avertiza altădată, cel puţin ne-am găsi alte distracţii, în locul şuşelor la care ne provocaţi.

B. ŞIRIANU

P.S. Era hazliu ca răţoiul ambulant, Vlădoiu, scos din cărţi, să înscrie în min. 88.

JAN GAVRILĂ TACE ŞI FACE

urmare din pag. 1

remarcabilă (a marcat 13 goluri, dar a şi ratat câteva penaltiuri) şi Neluţu Popa (34 ani) venit în etapa a 9-a de la Unirea Alba Iulia, şi care s-a impus prin seriozitate şi eficacitate. S-au integrat bine în echipă foştii mei juniori Terchilă, Miuţă, Tolciu, Liebhardt şi Crăciun.

- Cât va dura vacanţa, Jane?

- Până în 11.01.1995.

- Odihnă plăcută, sărbători fericite şi numai succese cu Minaur în retur.

Clasamentul seriei a IV-a

1. MINAUR ZLATNA	19	13	1	5	53-21	40
2. Parângul Lonea	19	11	2	6	42-26	35
3. AS Sighetu Marmaţiei	19	10	3	6	39-19	33
4. AS Paroşeni Vulcan *	19	12	1	6	38-23	33
5. Olimpia Salonta	19	10	2	7	29-26	32
6. Olimpia Satu Mare	19	10	1	8	42-30	31
7. Metalurgistul Cugir	19	10	0	9	31-22	30
8. Chimica Târnăveni	19	9	3	7	33-38	30
9. FC Arad	19	9	2	8	37-39	29
10.Motorul Arad	19	9	1	9	38-29	28
11.Laminorul Zalău	19	9	1	9	28-28	28
12.Minerul Uricani	19	9	1	9	34-36	28
13.West Petrom Pecica	19	8	2	9	28-36	26
14.Minerul Lupeni	19	8	1	10	32-41	25
15.Minerul Cavnic	19	7	2	10	21-27	23
16.Oaşul Negreşti	19	7	1	11	26-53	22
17.Minerul Sărmăşag *	19	8	1	10	20-34	21
18.Sticla Arieşul Turda	19	6	2	11	26-40	20
19.Avântul Reghin	19	5	2	12	22-44	17
20.CPL Arad	19	5	1	13	20-37	16

* Echipe penalizate cu 4 puncte

Popice

La încheierea turului Campionatului judeţean masculin

1. Veterani C.F.R. Sibiu	12	11	0	1	22
2. Electrica Sibiu	12	9	0	3	18
3. Foresta Tălmaciu	12	8	0	4	16
4. CONCEFA Sibiu	12	6	0	6	12
5. Veterani - C.F.R. II Sibiu	12	4	0	8	8
6. F.R.E. Sibiu	12	3	0	9	6
7. Tăcerea Sibiu	12	1	0	11	2

S-au evidenţiat: Ioan Rodeanu, Ilie Geleriu (Veterani C.F.R.I); Dan Simion, Ioan Popirad (Electrica); Adrian Cremene, Silvestru Haran (Foresta); Constantin Antonescu, Miron Dragomir (CONCEFA); Nicolae Lorentz, Nicolae Oltean (Veterani C.F.R.II); Vasile Cioacă, Iulian Barac (F.R.E.); Aurel şi Victor Strezu (Tăcerea).

Returul campionatului începe pe 23 ianuarie 1995.

De subliniat faptul că, deşi în Sibiu s-a redus numărul pistelor de popice în ultimii ani, pasiunea unor împătimiţi ai acestui frumos joc face ca acest campionat să continue a fiinţa. Le dorim tuturor, tineri şi mai puţin tineri, sănătate şi la mulţi ani!

Ultima oră

urmare din pag. 1

anului, din Europa. Eu l-aş alege pe bulgarul Hristo Stoicikov.

✦ Conform anchetei realizate de revista franceză "Onze Mondial", echipa ideală a anului, în Europa, ar fi: Lama (Paris S.G.) - Jorginho (Bayern Munchen), R. Koeman (CF Barcelona), Roche (Paris S.G.), Maldini (AC Milan) - R. Baggio (Juventus), Desailly (AC Milan). D. Baggio (AC Parma), Hagi (CF Barcelona) - Romario, Stoicikov (ambii CF Barcelona). Chibiţii francezi sunt cam înghesuiţi de vreme ce nu cunosc decât fotbaliştii din campionatele francez, italian, spaniol şi german.

✦ Suleyman Demollari a fost transferat la clubul grecesc Panionios Atena, despărţindu-se de coechipierii lui dinamovişti. Din lac în puţ...

✦ În retur, Sp. studenţesc va beneficia de serviciile a doi atacanţi turci - Benson Owusu şi Isler Cenk - daţi ... gratis de Trabzonspor pentru "rodaj". Mă îndoiesc că S.s. va face vreo scofală cu ... işler şi colegul lui de tavă.

✦ La Olimpiada de şah de la Moscova, echipa feminină a României s-a situat (la egalitate cu cea a Chinei) pe locul 3, în timp ce băieţii noştri împart locurile 24-27 cu polonezii, australienii şi slovacii. Nu înţeleg cum pot avea femeile mai multă inteligenţă (şahistă!) decât bărbaţii.

✦ Miercuri, 21 XII, o adunătură de fotbalişti români va juca în Argentina o partidă amicală. Între "excursionişti" îi remarc pe Ad. Matei, Stângă, Craioveanu şi Vlădoiu. Deşi nu prea joacă, cei patru nu scapă nici o deplasare. Ca...martie din post.

✦ Sejurul lotului nostru naţional de fotbal (8-12 XII) în Cipru, înaintea meciului cu Israelul, a costat federaţia o groază de bani: 18.000 dolari cantonamentul, plus câte 200 de dolari "bani de buzunar" pe zi pentru fiecare membru al delegaţiei. Trai, neneacă, pe banii babacăi. Başca primele (tot în dolari) pentru punctul "câştigat" în deplasare, că, de, obrazul subţire, cu cheltuială se ţine...

✦ Ca să nu rămână datori (după gafa cu Simion Cuţov de săptămâna trecută), cei de la "Sportul românesc" au pus un ... pândar, care împuşcă toate greşelile din "Gazeta sporturilor". E bine să ştii că, măcar cineva, te citeşte din doască-n doască. În fond, acesta-i interesul, nu?

✦ Maurizio Gaudino, vedeta echipei Eintracht Frankfurt, este cercetat de poliţia germană sub acuzaţia că ar face parte dintr-o reţea de traficanţi de maşini furate. Şi la noi a fost Ion Ion, cumnatul lui Marin Stelian, fiul lui Valentin Stănescu... Talentul este una, caracterul, alta. (**n.i.d.**)

Dulău şi... "forţele obscure"

urmare din pag. 1

contradictorii. Dacă a fost preferat altor tehnicieni (de conducerea asociaţiei şi a întreprinderii tutelare) aceasta se datorează faptului că este localnic, că se presupune a fi legat sufleteşte de această formaţie (la care a jucat ani buni) şi n-a avut nevoie de "primă de instalare" şi de locuinţă, cum ar fi pretins unul venit de aiurea. În precedenta ediţie de campionat, gaziştii au terminat pe locul 8, cu 34 de puncte şi zero la "adevăr". În prezent se află pe locul 6, la 12 puncte de liderul seriei a doua a Diviziei A. Nu-i rău, dar nici grozav, pentru o echipă cu jucători de certă valoare (dacă ar fi să-i pomenim doar pe Roşca, Handrea, Botezan, Someşan, Niia, Marcadonatu, Cenan, Pustai), cu bune posibilităţi materiale (comparativ cu altele de aceeaşi categorie) şi cu o conducere administrativă competentă.

Ei, bine, dl. Valer Dulău se crede deja buricul ... fotbalului, posesorul adevărurilor imuabile şi îndreptăţit să dea verdicte şi calificative inatacabile. Şi, o face începând chiar cu noi, dar nu în spaţiul pe care i l-am fi pus la dispoziţie dacă ne-ar fi solicitat, ci într-o altă publicaţie sibiană, care n-are nici în clin, nici în mânecă (deocamdată) cu sportul, în general, şi cu fotbalul, în special.

Ce spune "meşterul" nostru: "Tot referitor la acest meci (Gaz metan - Unirea Alba Iulia, din ultima etapă a turului, câştigat de gazde cu 1-0, graţie unui gol litigios - n.n.), vreau să mai precizez că forţe obscure din anturajul echipei încearcă prin "Tribuna sporturilor" să minimalizeze rezultatele echipei. După partida cu Unirea a apărut în acest ziar un articol foarte pesimist despre care autorul articolului, dl. Liviu Bănescu, nu ştia nimic!!!"

Nu ştim la ce "forţe obscure" se referă V.D., nu ştim când şi cum am "minimalizat" rezultatele echipei (acestea fiind cunoscute de toată lumea care poate citi), nu ştim de ce consideră dumnealui articolul "Victorie cu cântec" ca fiind "foarte pesimist" (probabil că îi scapă sensul cuvântului "pesimism" care înseamnă "atitudine de neîncredere faţă de viaţă şi faţă de oameni, rezultând din credinţa cuiva că năzuinţele spre bine sunt zadarnice, că viaţa este numai suferinţă şi că nu merită să fie trăită").

Vrem să-l asigurăm pe V.D. că n-avem nimic de-a face cu anturajul echipei, nu cunoaştem nici o forţă obscură, nu vrem să minimalizăm pe nimeni şi nimic şi nu suntem deloc pesimişti, dimpotrivă, suntem de un optimism care se doreşte molipsitor ca râia căprească. Aşa că poate dormi liniştit pe laurii succeselor sale, visând la importantul obiectiv pe care şi l-a propus: păstrarea locului pe care se află echipa în prezent. Somn uşor! (**n.i.d.**)

MAPAMOND SPORT

Senna nu poate fi uitat

Avea bani mulţi, dar nu era risipitor Avea statut de vedetă, dar nu era înfumurat.
Nu era căsătorit, dar avea foarte dezvoltat simţul familiei, cele mai liniştite momente ale agitatei sale existenţe fiind acelea în care se afla la ferma părinţilor săi din Brazilia.

Fără să fiu un iubitor de maşini şi de curse auto (ba chiar, dimpotrivă), i-am urmărit cariera lui Ayrton Senna pentru că - fără să-l cunosc personal - mi-era simpatic omul. S-ar fi putut retrage, fiindcă banii nu mai constituiau o problemă pentru el, dar îi plăceau prea mult maşinile şi viteza. De copil a visat să devină pilot de formula 1. A ajuns, după ani lungi de muncă pilot de Formula 1. A ajuns după ani lungi de muncă şi a fost cel mai bun. Numai că moartea lui neaşteptată a adus nu numai durere, ci şi încurcături, afacerile pornite de Senna rămânând în suspensie, ele fiind direct legate de reclama pe care o constituia numele patronului (în Anglia, Japonia, Germania şi Brazilia). Avea locuinţe "de serviciu" peste tot, diferite ... cuibuşoare de nebunii, câteva iubite cărora le plătea cheltuielile curente şi care au rămas fără...sponsor.

Părinţii, fratele şi sora sunt acum oameni nefericiţi, dar bogaţi, la toată averea pe care aù moştenit-o adăugându-se asigurarea de 27 milioane de dolari pe care societatea de asigurări Lloyd's din Londra a trebuit s-o plătească. Numai că vorba ceea: banii pot aduce bunăstare, nu şi fericire...

În foto: Mama, Neide, fratele, Leonardo, tatăl Milton cu Ayrton între ei; în seara dinaintea accidentului care i-a fost fatal, Ayrton a petrecut o oră, la restaurant, cu ultima lui iubită, Adriane Galisteu (dreapta).

Şi în fotbal, nu tot ce zboară se mănâncă

Foarte mulţi fotbalişti nu se preocupă de viitorul lor. La 20 - 25 de ani, cei mai mulţi zic: ce să mă gândesc de-acum la ce voi face peste 10 ani, până atunci am vreme să mă hotărăsc. Nu se hotărăsc şi se trezesc, la 30-35 ani că nu ştiu să facă nimic, iar prietenii de pe vremea celebrităţii lor îi uită repede şi-atunci eşuează în şomaj, băutură, delincvenţă.

Alţi jucători exploatează la maximum avantajele statutului de vedetă şi-şi construiesc cu tenacitate viitoarea carieră; unii intră în afaceri, alţii rămân în lumea fotbalului ca arbitri sau antrenori. A cam trecut vremea antrenorilor de fotbal care n-au avut un nume în fotbal şi ca jucători. Chiar şi în fotbalul nostru de nivel naţional, antrenorii care n-au fost jucători internaţionali pot fi număraţi pe degete: Viorel Hizo, Ilie Rontea, Mircea Nedelcu, Ioan Sdrobiş (fost la Galaţi) şi încă vreo câţiva. În rest, numai nume celebre: Ioan Andone, Gh. Constantin, Ioan Geolgău, Ion Moldovan, Florin Cheran, Florin Marin, Ion Dumitru, Nicolae Ungureanu, Nicolae Negrilă, Nicolae Pescaru, Florin Halagian, Petre Purima, Iosif Vigu, Victor Piţurcă etc.

Cam aşa stă situaţia şi în Bundesliga, de unde au cam dispărut antrenorii bătrâni şi fără ...practică fotbalistică de nivel internaţional. Astfel, 15 din cele 18 echipe din prima ligă au la conducere tehnicieni care au fost şi mari fotbalişti, dacă ar fi să-i amintesc doar pe Giovanni Trapattoni, Jupp Heynckes, Alexander Ristic, Timo Konietzka, Klaus Toppmoller, Morten Olsen, Sigi Held...

Şi-apoi să nu mai vorbim de cei care sunt la conducerea cluburilor, pe post de preşedinte, vicepreşedinte, manager etc.

Dar despre aceştia, cu un alt prilej...

În foto: un duo celebru la Bayern München - Giovanni Trapattoni, antrenor, Franz Beckenbauer, preşedinte, ambii foşti mari fotbalişti.

Martina Hingis - luceafăr sau cometă?

Deşi n-are decât 14 ani, Martina Hingis a debutat în turneul profesionist de tenis, jucând în compania celor mai puternice tenismene ale momentului. Elveţianca, departe de se intimida, în primul ei mare turneu, cel de la Zurich, dotat cu premii în valoare de 750.000 de dolari (din octombrie a.c.) a dispus în turul I de Fendick (SUA, nr.44 mondial) cu 6-4, 6-3, în optimile de finală pierzând la Pierce (Franţa, nr.5 mondial) cu 6-4, 6-0. În următorul turneu WTA, de la Filderstadt, Hingis a dispus în primul tur cu 6-2, 6-1, de Sukova (Cehia, nr.29 mondial), în optimi a învins-o pe Singer (Germania) cu 6-1, 6-4, fiind bătută, în sferturi, cu 0-6, 6-2, 7-5 de Werdel (SUA, nr.43 mondial)... Mergând în acest ritm, nu m-aş mira ca, în curând s-o văd pe frageda jucătoare din Ţara Cantoanelor ajungând şi întrecând tenismene care se chinuie de ani de zile să ajungă în elita mondială. Tot aşa cum, precum Jennifer Capriati, se poate pierde pe drum.

Antrenată de mama sa, Melanie Zogg-Hingis, Martina - botezată astfel de părinţi din admiraţie pentru marea jucătoare Martina Navratilova - este în prezent o stea în urcare. Trebuie să se ferească să devină cometă...

În imagine: cele două Hingis, mama-antrenoare şi fiica-jucătoare.

Amor şi... atletism

În ultima vreme, lumea atletismului mondial cunoaşte o nouă "modă": antrenorii să se îndrăgostească de sportivele pe care le pregătesc şi să le ia de neveste. Se pare că este chiar indicat acest lucru, pentru că astfel le pot supraveghea mai bine programul de antrenament, de alimentaţie şi nu în ultimul rând, sexual, ştiut fiind că acesta din urmă are o mare importanţă pentru forma sportivă.

Exemple sunt cu duiumul: Jackie Joyner (săritoare în lungime) s-a căsătorit cu antrenorul ei, Bob Kersee, săritoarea în înălţime Stefka Kostadinova a devenit nevasta lui Nikolai Petrov, cel care a dus-o pe culmile performanţei, Irina Privalova, campioana Europei pe 100 metri plat, a ajuns cea mai bună după ce s-a măritat cu antrenorul ei, Vladimir Paraciuc, fondista Kathrin Wesel e soţia lui Andre Wesel, maratonista Uta Pippig îi face menajul lui Dieter Hogen, maratonista Kathrin Dore a devenit nevasta lui Wolfgang Heinig, mărşăluitoarea Beate Anders este consoarta lui Bernd Gummelt, Birgit Clarius (heptatlon) a devenit nevasta lui Michael Hess...

Aceste familii alcătuite din antrenori şi atlete prezintă şi alte avantaje: deplasările la diferite concursuri le fac împreună şi nu există motive de suspiciune sau de gelozie, premiile câştigate se pun la un loc şi nu apar discuţii dacă unul a câştigat mai mult, cheltuielile de cazare sunt pe jumătate, fiindcă nu mai trebuie să doarmă în camere separate etc.

Întrebarea este: ce se întâmplă când atleta abandonează activitatea competiţională, iar soţul ei îşi ia altă tânără în pregătire. Divorţează?

În imagine: un cuplu celebru - Jackie Joyner-Kersee şi Bob Kersee...

PAGINĂ REALIZATĂ DE N.I. DOBRA

Marii fotbalişti au crescut pe maidan

Antrenorul francez **Guy Roux**, aflat la conducerea tehnică a divizionarei A Auxerre, povesteşte: *"Întotdeauna am visat ca băieţii să aibă locuri în care să joace fotbal şi-mi pare rău că în oraşe este tot mai greu să găseşti fostele maidane, unde copiii băteau mingea. Când eram eu copil, se făceau adevărate campionate între străzi. Astăzi, aşa ceva nu mai este posibil.*

Aşa că, pe vremea când era secretar de stat Jean-Pierre Soison, i-am sugerat să emită un proiect de lege prin care constructorii de mari ansambluri de locuinţe să fie obligaţi a rezerva un oarecare spaţiu pentru a juca fotbal. Această idee îmi-a fost întărită de un voiaj făcut în Iugoslavia în 1976, cu ocazia Campionatului Europen.

Vizitând Belgradul, am văzut în toate noile cartiere asemenea spaţii destinate sportului. Într-o duminică dimineaţa, am văzut sute de persoane jucând handbal, baschet, volei, fotbal pe aceste terenuri, părinţi şi copii, sub privirile soţiilor şi mamelor aflate la ferestre sau în balcoane. Era extraordinar. Nici nu-i de mirare că Iugoslavia este foarte bună la baschet, handbal şi fotbal. De atunci am tot visat să realizez aşa ceva în Franţa.

În mai 1990 am reuşit să-i spun gândul meu chiar preşedintelui Franţei, când acesta a coborât dintr-un elicopter pe terenul de fotbal din Auxerre. Apoi, a izbucnit războiul din Golf şi nimeni nu s-a mai gândit la altceva.

Vara trecută mă aflam în concediu în insula britanică Santa Lucia, când am citit în ziare că 10 milioane de franci fuseseră alocate pentru amenajarea a 500 asemenea terenuri simple, în unele cartiere ale marilor oraşe. Ministerul Sporturilor a vărsat aceşti bani primăriilor pentru a începe lucrările, urmând ca acestea să fie finalizate din fonduri locale. Ar mai trebui stabilite dimensiunile (eu mă gândesc să fie 30x50 metri) şi natura suprafeţei de joc, eu optând pentru una sintetică. (În Iugoslavia erau cu zgură, care vara se face praf, iar când plouă, devine noroi). Betonul şi asfaltul sunt neconfortabile şi periculoase, iar gazonul se deteriorează rapid. E adevărat că suprafaţa sintetică este ceva mai scumpă, dar prezintă numai avantaje.

Sigur, veţi zice că pledez pentru fotbal, dar o fac pentru că acesta este sportul care place tuturor. Dacă vrei să faci caiac-canoe îţi trebuie un lac, dacă iubeşti gimnastica, îţi trebuie o sală cu instalaţii... Fotbalul se poate practica tot timpul anului, fără prea multe amenajări. La Auxerre sunt circa 4000 de imigranţi şi-n fiecare săptămână se nasc încă cinci. Ei sunt francezi de-acum şi trebuie făcut totul pentru a-i integra. Or, sportul este una dintre căi pentru a-i smulge din ghearele drogurilor şi delincvenţei. Platini a fost ultimul mare fotbalist format pe maidan... Aceste terenuri din cartiere sunt bune şi pentru că mamele ştiu de unde să-şi cheme copiii, iar aceştia sunt feriţi de pericolele străzii".

Desigur, la noi nu există cartiere de imigranţi cu problemele lor, dar cartierele Hipodrom, Vasile Aaron, Ştrand duc lipsă de asemenea spaţii pentru sport.

Cel mai fericit amplasat este cartierul Valea Aurie, în apropierea Pădurii Dumbrava şi a Parcului Sub Arini, dar pentruceilalţi copii ce facem?

După doi ani de la înfiinţare

"TENIS CLUB SIBIU R & G" se prezintă

TENIS CLUB SIBIU R & G este un club privat de tenis, unul dintre primele înfiinţate în România după Revoluţia din 1989 şi la cei doi ani de la înfiinţare are un bilanţ foarte bun. Activitatea clubului s-a desfăşurat şi se desfăşoară în continuare, pe trei direcţii principale:

1. Iniţierea copiilor în tenisul de câmp şi creşterea viitorilor campioni.
2. Pregătirea grupelor de performanţă pentru particiaprea la concursuri naţionale şi internaţionale.
3. Organizarea de concursuri naţionale şi internaţionale atât pentru copii, cât şi pentru old-boys.

De-a lungul celor 2 ani de la înfiinţarea clubului au fost iniţiaţi peste o sută cincizeci de copii de diverse vârste. Unii dintre ei au reuşit să urce în grupele de avansaţi şi apoi de performanţă şi au devenit jucători de reală perspectivă în tenis, jucători de care se va auzi în tenisul românesc, ca de exemplu: Palcu Daniel de 10 ani, Pinciu Cătălin - 11 ani, Sicoe Mihaela - 9 ani, Albu Mihai - 10 ani, David Ionuţ - 9 ani, Răşinaru Alexandra - 10 ani, Mihai Paul - 11 ani, Zgura Claudiu - 9 ani şi alţii.

În cadrul clubului sunt pregătiţi şi jucătorii din grupele de performanţă, unii dintre ei, legitimaţi la TENIS CLUB SIBIU R & G, alţii legitimaţi la clubul C.S.M. Sibiu, între cele două cluburi fiind o legătură strânsă, de ajutor reciproc.

Din grupele de performanţă se detaşează ca rezultate şi ca perspectivă jucătoarea Anca Vasiloaica, care a adus pentru Sibiu în 1993 cel mai bun rezultat la juniori de când joacă tenis în Sibiu şi anume locul III la Campionatele Naţionale de Juniori Mari. Sibiul mai are rezultate foarte bune la copii, dar la juniori încă nu a avut un asemenea rezultat. Această jucătoare de abia 16 ani, a obţinut locuri fruntaşe (1, 2 şi 3) la multe cupe şi concursuri de nivel naţional, dar a obţinut şi rezultate internaţionale de valoare calificându-se 2 ani la rând în primele 16 jucătoare la campionatele Internaţionale ale României şi pierzând la finaliste sau la câştigătoarea concursului.

De asemenea, pe plan internaţional s-a remarcat în 1993, când la invitaţia marelui om de tenis din Germania, dr. Benni Broos, prietenul TENIS CLUB-ului SIBIU R & G şi vicecampionul mondial al doctorilor, Anca Vasiloaica a participat, împreună cu antrenorul Ilie Giurgiu, la o pregătire de o lună la München, unde 3 cluburi s-au arătat foarte interesate în achiziţionarea jucătoarei Anca Vasiloaica.

În grupele de performanţă, pe lângă cei amintiţi din grupele de vârstă mai mici, mai fac parte şi jucători care în cei doi ani de când activează în cadrul clubului, au făcut progrese. E vorba de: Horvath Gabriel, Popa Claudiu, David Aurelia, Jinar Călin, Simion Bogdan, Cosma Ioana, Pârvulescu Raluca şi Dobrica Daniela.

Din cadrul clubului ne mai fac cinste jucători care activează în străinătate ca; Marian Zamfirescu, stabilit definitiv cu familia în Canada, unde este între primii jucători din ţară la categoria lui de vârstă şi Roxana Fera, care în cele 6 luni cât va sta în Statele Unite, va activa în cadrul unui club şi va da ore de tenis.

Din punct de vedere al organizării de concursuri, ne putem mândri că am fost singurul club de tenis din Sibiu care în 1994 am organizat concursuri de nivel naţional şi internaţional.

Astfel, în perioada 24-28 august, am organizat Cupa Municipiului Sibiu pentru copii şi juniori la care au fost prezenţi peste 160 jucători din toată ţara printre care şi patru campioni naţionali.

O mare reuşită în Sibiu a fost şi concursul internaţional de old-boys "Trofeul Carpaţi", la care au participat, pe lângă jucătorii din România, şi jucători consacraţi din Germania, S.U.A. Franţa, un important aport la reuşita concursului dând dl. Anghel Broos - vicecampion mondial al doctorilor, fostul mare baschetbalist Puiu Albu, stabilit în Germania, un fost mare jucător de tenis al României stabilit în SUA - Johnny Casapu (care, din păcate, în urma unui accident de automobil a decedat în luna noiembrie 1994), avocat Tiberiu Grad - campion mondial la peste 75 ani, fostul fotbalist şi actualul om de afaceri Relu Munteanu şi alţii.

Un fapt îmbucurător este că unul din patronii clubului, Ioan Rakoşi este campionul naţional şi internaţional al României, la categoria de vârstă 60-65 ani, în anul 1995 va participa la Wimbledon la concursul de old-boys (65 ani).

Clubul se confruntă cu lipsa terenurilor, cele două pe care le are în urma contractului de asociere-colaborare cu Fundaţia pentru Tineret "Gh. Lazăr", neputând satisface în totalitate nevoile şi cererile clubului.

Aşteptăm în acest sens sprijinul Primăriei Sibiu.

De asemenea, pentru supravieţuirea grupelor de performanţă la copii, pentru deplasări la concursuri şi pentru materiale sportive: rachete, mingi, racordaje, adidaşi, treninguri, este nevoie de bani, deci de sponsori. Menţionăm şi pe această cale că pentru cei care vor să sponsorizeze, clubul TENIS CLUB SIBIU R & G le oferă în contrapartidă ore gratuite pentru copii şi angajaţii firmei, reclamă pe echipamentul sportivilor, reclamă pe bazele sportive, închiriere de teren pentru angajaţii firmei, organizare de concursuri pentru angajaţii firmei.

Pentru anul care urmează Tenis Club Sibiu R & G îşi propune să ridice valoarea jucătorilor săi prin antrenamente moderne, să participe la concursuri internaţionale cu jucătorii săi şi să facă rezultate de valoare, să contacteze diverse cluburi din străinătate pentru întâlniri bilaterale şi să organizeze concursurile tradiţionale din Sibiu la o cât mai înaltă cotă, cu o participare cât mai valoroasă şi premii cât mai mari.

Ţinând cont că sportul este una dintre cele mai complexe metode de educaţie pentru copii şi tineret, vrem să "scoatem" cât mai mulţi copii, tineri şi chiar adulţi din casă pentru a practica acest frumos şi complex sport.

Iubitorilor tenisului le dorim în 1995, un an plin de bucurii, satisfacţii şi un călduros "La Mulţi Ani!"

De asemenea, celor care au ajutat clubul nostru în 1994, dr. Bernard Broos din Germania, firmele CRD, Banca Dacia Felix, Rom-Bau, Laser Computer Sibiu, SuinSib-Mohu, Independenţa, Renel Sibiu, Simont, GeteSib, Fundaţia pentru Tineret "Gh. Lazăr", Romanian Sport Promotion din Bucureşti şi Deese din Elveţia, le mulţumim, le urăm un an bun în afaceri şi le dorim LA MULŢI ANI!

EUROSPORT * EUROSPORT

Luni, 19 decembrie
9,30 Aerobic 10,00 Golf CM de la Montego Bay, Jamaica (selecţiuni) 11,00 Călărie Cupa Mondială de la Londra (selecţiuni) 12,00 Patinaj artistic NHK Trophy de la Morioka (2/r.) 13,00 Ski alpin magazin 15,00 Ski Sărituri de la trambulină, Couechevel (r.) 16,00 Karting Elf Master Indoor de la Paris-Bercy (sel.) 17,30 Auto NASCAR Series Goody's 500 - Bristol (înreg.), 18,30 Fotbal Liga braziliană. Finala, manşa 2 (înreg.) 20,30 Buletin de ştiri 1; 21,00 Lumea vitezei Magazinul sporturilor cu motor 23,00 Fotbal Eurogoluri 0,30 Box Meciuri internaţionale 1,30 Golf Magazin PGA 2,30 Buletin de ştiri 2

Marţi, 20 decembrie
9,30 Aerobic 10,00 Golf Magazin PGA 11,00 Ski alpin magazin 12,00 Ski alpin Slalomul Super-G feminin de la Morzine (d.) 13,00 Ski alpin Slalomul Super-G masculin de la Bad Kleinkirchei (d.) 15,00 Fotbal Eurogoluri 16,30 Fotbal Meciuri din ligile sud-americane 17,00 Lumea vitezei (mag.) 18,30 Ski alpin Slalomul Super-G feminin de la Morzine (r.) 19,00 Fotbal Eurogoluri 20,30 Buletin de ştiri 1; 21,00 Tenis Magazin ATP. Retrospectiva sezonului 1994; 22,00 Ski alpin Magazin 23,00 Box Meciuri internaţionale 1,00 Snooker Finala Ligii Europene: St. Hendry - J. Parrot (r.) 2,00 Buletin de ştiri 2

Miercuri, 21 decembrie
9,30 Aerobic 10,00 Ski alpin Magazin 10,30 Ski alpin Slalom uriaş feminin şi masculin, manşa 1 (d.) 13,30 Ski aplin Slalom uriaş feminin şi masculin, manşa 2 (d.) 15,30 Tenis Retrospectivă ATP 16,30 Atletism IAAF World Cross Challange de la Bruxelles 17,30 Călărie Cupa Mondială de sărituri de la Londra (r.) 18,30 Ski alpin magazin 19,30 Ski artistic Altenmarkt (r.) 20,30 Buletin de ştiri 1; 21,00 Box Prime Time Special 23,00 Magazinul sporturilor cu motor 0,00 Karting Elf Master Indoor (r.) 1,00 Ski alpin magazin 2,30 Buletin de ştiri 2

Joi, 22 decembrie
9,30 Aerobic 10,00 Călărie Londra (r.) 11,00 Ski alpin Slalomul masculin de la Kranjska Gora, manşa 1 (d.) 12,30 Ski artistic Altenmarkt (r.) 13,30 Ski alpin Slalomul masculin - manşa 2 (d.) 15,00 Karting Elf Master Indoor (r.) 16,00 Mag. sporturilor cu motor 17,00 Eurofun. Mag. distractiv 17,30 Snowboarding 18,00 Ski alpin Magazin 19,00 Triatlon Gatorade Hawaii Ironman 1994 (r.) 20,30 Buletin de ştiri 1; 21,00 Arte marţiale 22,00 Wrestling World Superstars 23,00 Box Meciuri internaţionale 0,00 Ski alpin Magazin 1,00 Golf US-PGA Tour Kaanapall Clasic 2,00 Buletin de ştiri 2

Vineri, 23 decembrie
9,30 Aerobic 10,00 Tenis Magazin WTA. Retrospectivă 1994; 11,00 Triatlon Gatorade Hawaii Ironman 1994 (r) 12,30 Ski artistic Cupa Mondială Altenmarkt (r.) 13,00 Eurofun. Magazin distractiv 13,30 Snowboarding 14,00 Aventură: Raidul Gauloises de la Sarawak, Malaysia (r.) 15,00 Patinaj artistic Selecţiuni de la CM şi CE 17,00 Dansuri sportive 18,00 Diatlon CM-Hobart 19,00 Auto CE Camioane '94 (r.) 19,30 Auto CM de Formula 1. Retrospectivă 1994(2) 20,30 Buletin de ştiri 1; 21,00 Ski alpin Magazin 22,00 Box Meciuri internaţionale 0,00 Wrestling World Superstars 1,00 Tractoare CE din Olanda (r.)

PROGRAM TV

Luni, 19 decembrie
13,00 Interferenţe 14,00 Actualităţi 14,10 TVR Iaşi 14,50 TVR Cluj-Napoca 15,25 TVR Timişoara 16,00 Actualităţi 16,10 Avanpremieră TV 16,25 Pregătiri în case ţărăneşti pentru Crăciun 17,00 Emisiune în limba maghiară 18,30 Desene animate * Legenda lui Zorro 19,00 De luni până luni 19,30 Film serial pentru tineret * Salvaţi de clopoţel 20,00 Actualităţi 20,40 Publicitate 20,45 Film serial * Curbe periculoase 21,40 Vest - Est şi retur 22,05 Teatru TV * Cei din urmă de Maxim Gorki 24,00 Actualităţi 0,15 Cultura în lume. Sărbători pierdute... sărbători regăsite: Iarna 0,40 Anul sportiv 1994

Marţi, 20 decembrie
7,00 TVM 10,00 Actualităţi 10,05 Ecran de vacanţă * Tom şi Jerry (1) 10,50 Video-clipuri 11,05 Cinematograful de artă (R) * Sclava iubirii (Mosfilm, 1975) 12,40 Desene animate 13,10 1001 Audiţii 14,00 Actualităţi 14,10 TVR Iaşi 15,05 TVR Cluj-Napoca 16,00 Actualităţi 16,10 Fii tu însuţi! 17,00 Convieţuiri 18,00 Totul despre muzică 18,30 Desene animate * Legenda lui Zorro 19,00 Clio 19,30 Film serial pentru tineret * Fata şi băieţii (Franţa) 20,00 Actualităţi 20,40 Publicitate 20,45 Telecinemateca * Fraţi şi surori (Italia, 1991) 22,40 Reflector 23,10 Muzicorama 23,35 Actualităţi 23,50 Gong! 0,20 Nesfârşita graţie a muzicii

Miercuri, 21 decembrie
7,00 TVM 10,00 Actualităţi 10,05 Videocaseta muzicală 10,20 Desene animate 10,50 Videolexicon 11,50 Moda pe meridiane 12,20 Film serial * Mala Mujer (R) 13,10 1001 Audiţii 14,00 Actualităţi 14,10 TVR Iaşi 15,05 TVR Cluj-Napoca 16,00 Actualităţi 16,10 Anul sportiv 1994 17,00 Microrecital 17,15 Alfa şi Omega 18,00 Ansamblul folcloric naţional "Transilvania" 18,30 Desene animate * Legenda lui Zorro 19,00 Decembrie 1989 - o evaluare istorică 20,00 Actualităţi 20,40 Publicitate 20,45 Film serial * Dr. Quinn 21,45 Noi frontiere 22,25 Confluenţe 23,10 Actualităţi 23,30 Rapsodia I 0,25 Jazz-fan

Joi, 22 decembrie
7,00 TVM 10,00 Actualităţi 10,05 Ecran de vacanţă * Tom şi Jerry 10,55 Video-clipuri 11,05 Film serial * Mala Mujer (R - 2 ep.) 12,45 Desene animate 13,10 1001 Audiţii 14,00 Actualităţi 14,10 TVR Iaşi 15,05 TVR Cluj-Napoca 16,00 Actualităţi 16,10 Lumea Annei Frank 16,25 Microrecital "Dan Ionescu Electric Version" 16,40 Revoluţia Română - Cont activ, cont pasiv 17,40 Milenium 18,25 Desene animate * Legenda lui Zorro 18,50 Tragerea obişnuită Expres şi multiplă Loto 19,00 Medicina pentru toţi 19,30 Film serial pentru tineret * Fata şi băieţii 20,00 Actualităţi 20,40 O zi pentru viitor 21,40 Film serial * Om bogat, om sărac 22,40 Reflecţii rutiere 22,55 Simpozion * Azi iar colindă Dumnezeu prin mine"... 23,40 Actualităţi 24,00 Film serial * Forsyte Saga

Vineri, 23 decembrie
7,00 TVM 10,00 Actualităţi 10,05 Videocaseta muzicală 10,20 Desene animate * Maidanian 10,50 Curcu cu 11,50 MTV * Greatest Hits 12,20 Film serial * Mala Mujer (R) 13,10 1001 Audiţii 14,00 Actualităţi 14,10 TVR Iaşi 14,55 TVR Cluj-Napoca 15,45 Orizont japonez 16,00 Pompierii vă informează! 16,15 Actualităţi 16,30 Emisiune în limba germană 17,30 Pro Patria 18,00 Festivitatea de premiere a celor mai buni sportivi ai anului 1994; 20,00 Actualităţi 20,40 Publicitate 20,45 Tezaur folcloric 21,30 Film artistic * Un copil numit Iisus (Italia, 1989) 23,10 Viaţa parlamentară 23,40 Actualităţi 24,00 Melodii de ieri şi de azi 0,30 MTV * Euro Top 20 0,55 Cinematograful de noapte * Vipera (SUA)

Sâmbătă, 24 decembrie
7,00 Bună dimineaţa! Emisiune realizată în Basarabia 9,00 Ajunul Crăciunului 10,00 Film serial pentru copii * Eu şi McGee 10,30 Pas cu pas 11,15 Film artistic * Angelica, marchiza îngerilor (Franţa-Germania-Italia) 13,10 1001 Audiţii 14,00 Actualităţi 14,10 Turnul Babel. Ediţie specială * Pe urmele lui Moş Crăciun * Desene animate * Concurs de frumuseţe "Miss Univers 1994" * Magazin muzical * Serial: Serviciul secret 17,00 Gala Unicef de Crăciun 18,10 Film serial * Beverly Hills, 90210; 19,00 O, ce veste minunată! Emisiune de colinde 20,00 Actualităţi 20,40 Publicitate 20,45 Aşteptându-l pe Moş Crăciun... Fantezie muzical-coregrafică 21,30 Film serial * Kojak 23,00 Actualităţi 23,15 Am plecat să colindăm! 0,15 Film serial * Maddie şi David

Duminică, 25 decembrie
8,30 Ping-pong 9,30 Lumină din lumină * Crăciunul - sărbătoarea tuturor creştinilor 12,00 Film serial pentru copii * Fantastica familie Mellop 12,30 Viaţa satului 13,30 V-am adus colinda noastră! 14,00 Actualităţi 14,10 Video-magazin de Crăciun * Colinde * Umor * Dedicaţii muzicale * O surpriză... * Desene animate * Film serial: Treptat-treptat 17,00 Anul sportiv 1994 17,50 Serial SF * Star Trek - Generaţia următoare * Duşmanul 18,45 Un dar de Crăciun 19,15 Robingo 19,55 Publicitate 20,00 Actualităţi 20,40 Publicitate 20,45 Film artistic * Un copil numit Iisus (Italia, 1989) partea a II-a 22,25 Gala vedetelor 23,30 Actualităţi 23,50 Bună seara, cântec drag! (I) * Melodii de voie bună 1,20 MTV * Greatest Hits

MARI SPORTIVI SIBIENI, LA ORA CONFESIUNILOR

Portrete paralele

Naşu' şi finu'

De ani de zile, o pereche atletică, străbate pe jos traseul gară-bazinul Olimpia, într-un ritm alert, mereu în dispută cu timpul. Cei doi se grăbesc pentru a ajunge la timp la antrenamentele echipei CSM FORESTA. Pentru cei familiarizaţi cu rugby-ul tandemul a devenit obişnuinţă, Gică şi Ionel fiind vechi componenţi de bază ai echipei sibiene. De ce aproape mereu împreună?. Pentru simplul motiv că amândoi locuiesc în Ocna, fac naveta şi firesc, parcurg împreună drumul spre antrenament. În mintea subsemnatului s-a născut ideea unui interviu cu Gheorghe Banciu, la unul din jocurile din acest campionat, al echipei sibiene, când, decanul de vârstă al formaţiei a impresionat prin evoluţie asistenţa. Gândindu-mă însă că în apropierea lui se va găsi probabil şi Ionel Negru, am considerat că ar fi mai indicat să pun întrebări la care mi-ar putea răspunde amândoi. Prilejul s-a ivit cu ocazia ultimului joc oficial al echipei sibiene în anul 1994.

Rep. ***Sunteţi doi dintre cei mai vechi componenţi ai CSM-ului. Unde aţi făcut primii paşi în rugby şi când?***

G.B. - M-am născut la 12 octombrie 1956 în Armeni. Destul de târziu în februarie 1976, în ultimul an de liceu fiind, am fost remarcat de prof. Nică Stanciu şi solicitat să particip la antrenamentele echipei de juniori a CSS Şoimii. După câteva luni de juniorat am fost transferat la "Daciii" echipă la care se rodau majoritatea jucătorilor aflaţi în vizorul antrenorului Bebe Boboc cel care conducea clubul fanion al Sibiului. A urmat stagiul militar, iar în 78, debutul în div. A la echipa C.S.M. în care am activat neîntrerupt până în prezent.

I. Negru: M-am născut la Pitulaţi, judeţul Brăila în 10 iulie 1958. Şcoala m-a făcut să iau drumul Ardealului. Elev fiind la şcoala C.F.R. în anul 1974 am fost selecţionat de prof.- Stanciu în echipa de juniori a C.S.Ş. Şoimii. În acelaşi an cu Gică, am fost promovat la divizionara A C.S.M.

R. - ***De ce vi se spune naşul şi finul?***

I.N. - La vremea însuratului, eu m-am "măritat" în Ocna. Gică Banciu fiind localnic mi-a fost naş.

R. - ***Ce rezultate deosebite aţi obţinut în cariera voastră de sportivi?***

G.B. - Ale mele se confundă cu cele ale echipei la care activez de mai bine de 16 ani. Am ocupat de două ori locul IV şi am câştigat ultima ediţie a Cupei României. N-am avut şansa unei selecţii în lotul naţional.

I.N. - Fiind coechipieri din 1978 am participat împreună şi la bucuriile şi la necazurile echipei. Deci ca rezultate notabile cele de mai sus. În plus, am fost selecţionat şi am jucat în lotul de tineret. În 1984 am participat la pregătirile lotului naţional dar n-am avut şansa să joc.

R. - ***Gică, eşti considerat un jucător de cursă lungă. Toţi antrenorii care i-a avut echipa au contat pe tine. Chiar şi acum la 38 de ani eşti titular. Cum se explică această constantă a ta?***

G.B. - Am fost aşa cum ai spus, un jucător de regularitate. Fără fluctuaţii mari de formă. Nici n-am strălucit vreodată, cum s-a spus, n-am atras atenţia, n-am ieşit în faţă. Poate din cauza firii mele. M-am mulţumit să fiu util, chiar dacă am avut mult de pierdut cu această cuminţenie a mea. Şi am dus în primul rând viaţă sportivă. Longevitatea sportivă o datorez acestei vieţi cumpătate în afara terenului de joc.

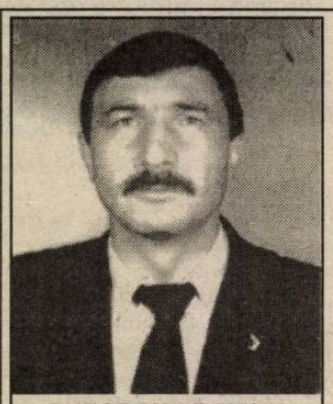

GHEORGHE BANCIU

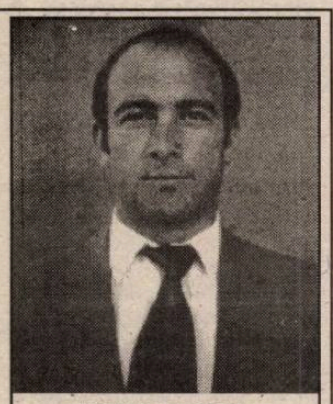

IONEL NEGRU

I.N. - În atâţia ani de rugby, am învăţat multe. Excesele se mai admit dacă te ajută vârsta. Când anii se adună, ca să poţi, la 36 de ani, să joci în prima divizie trebuie să renunţi la multe. Sportul în general, cel de performanţă în special, cere sacrificii. Am fost tentat, la un moment dat, când o accidentare m-a ţinut mai mult timp pe margine, să renunţ. Criza de efectiv, dorinţa aprigă de-a mai juca m-au readus în teren. Voi juca atât timp cât cei care conduc destinele echipei vor considera că sunt util.

R. ***În ultimii ani federaţia a încercat câteva formule de disputare a campionatului. Cea din acest an se repetă, având ca motivaţie participarea de anul viitor la Cupa Mondială. Care e părerea voastră legată de sistemul aplicat, cu grupe preliminare şi turnee finale?***

G.B. - Nu stabileşte în primul rând o ierarhie valorică fidelă. O sincopă în grupa preliminară te scoate din lupta pentru medalii, aşa cum am păţit noi. Fragmentează campionatul, cu influenţă negativă asupra tuturor jucătorilor inclusiv a componenţilor lotului naţional. Scade valoarea campionatului. Ţări cu tradiţie, Franţa, Anglia, Scoţia, Ţara Galilor, cu campionate valoroase convoacă loturile cu o zi două înaintea jocurilor oficiale. N-au nevoie de pregătire centralizată şi totuşi rezultatele pe care le obţin sunt excelente.

I.N. - Scade numărul de jocuri cu miză, anulează eficienţa vârfului de formă, căci un vârf de formă nu poate fi menţinut pe toată durata unei pauze de campionat. Jucătorii convocaţi la lot au totuşi puţine jocuri, lipsa de regularitate, de continuitate influenţează negativ din toate punctele de vedere.

R. - ***Gică, spuneai mai înainte ceva de o sincopă, care v-a scos din lupta pentru medalii. Ratarea calificării în turneul I-VI a fost o surpriză neplăcută. Cum o explicaţi?***

G.B. - Să începem cu începutul. De când activez ca sportiv, este prima oară când n-am efectuat cantonament de pregătire înaintea începerii campionatului. Motivele obiective, care au determinat această stare de lucruri nu anulează efectele. Urmează apoi, culisele care ni l-au adus pe George Voinea, de trei ori în brigada de arbitri, din şase meciuri disputate în grupa preliminară. Ar mai fi, nu în ultimul rând, discutatul meci de la Suceava unde, lăsând la o parte arbitrajul, am avut de înfruntat o echipă de învins. Este pe undeva şi vina noastră.

I.N. - Poate că cel mai simplu pentru toată lumea ar fi să ne facem autocritica, dar acolo pe gazon, e foarte greu. După toate contactele dure pe care le suporţi să vezi că cei numiţi cavaleri ai fluierului te fură ordinar, naşte un fel de lehamite. Nu îţi e totuna când vezi că unii vor să câştige prin orice mijloace.

R. - ***Ce-a fost a fost. Aţi jucat prima etapă din turneul VII-XII. Ce şanse vă acordaţi în continuare, mai ales că în jocul cu Baia Mare, aţi evoluat "în salturi"?***

I.N. - În seria noastră lupta va fi crâncenă. Miza este evitarea retrogradării. Joci cu cuţitul la os şi fiecare îşi ia maximul de măsuri de siguranţă. Chiar dacă Suceava este unanim cotată cu cele mai mici şanse, surprizele nu trebuie excluse.

G.B. - După rezultatele din preliminarii lângă Suceava ar putea să fie plasată şi "U" Timişoara. Are lot foarte "subţire" şi suportul material în evidentă scădere. Până la reluarea campionatului mai este încă vreme destulă iar ce se poate întâmpla în acest răstimp, nu se ştie. Celelalte adversare din serie cred că ne vor pune serioase probleme. Oricum, personal sunt optimist, nici în glumă nu mă gândesc la retrogradare.

R. - ***O ultimă întrebare: ce şanse acordaţi naţionalei române la Cupa Mondială?***

G.B. - Şanse minime

N.I. - Nici o şansă.

R. - ***Mulţumesc pentru amabilitate, vă doresc atât vouă cât şi colegilor voştri succes în campionat, sărbători fericite, şi un an mai bun decât cel pe care ne pregătim să-l încheiem.***

G.R.

Maestrul sportului, prof. Heitz Felix:

"Sportul de mare performanţă are nevoie de o bază materială deosebită"

De curând, redacţia noastră l-a avut ca oaspete pe maestrul sportului, prof. Heitz Felix (acum pensionar), unul dintre cei ce au contribuit, la vremea lor, la revigorarea nataţiei sibiene. Pentru cei ce nu l-au cunoscut, reamintim că în perioada anilor 1949-1958 a fost campion şi recordman naţional la probele de 100 şi 200 m bras, apoi, pe parcurs, a fost şeful catedrei de nataţie a Clubului Sportiv Şcolar Sibiu. Stabilit acum în Germania, a revenit ca de obicei, anual, la Sibiu, în oraşul unde s-a născut şi s-a format ca sportiv şi ca profesor.

- Ce mai faceţi, domnule profesor?

- Mulţumesc, bine. Cu toate că m-am stabilit în Germania, nu pot uita oraşul natal, unde m-am născut. Pentru a-mi împrospăta amintirile despre Sibiu, am încercat să-mi contactez foştii colegi, colaboratori şi prieteni, dar nu am omis să trec şi pe la bazele sportive ale oraşului, acolo unde ştiam că pulsează viaţa sportivă a Sibiului.

- Ce impresie v-au lăsat aceste vizite?

- Ca unul care am trăit în acest oraş, trebuie să afirm că mă bucur văzând că stadionul "Municipal" se prezintă acceptabil, permiţând echipei F.C. Inter Sibiu să se antreneze şi să-şi dovedească, (nu întotdeauna, din păcate), calităţile. Nu acelaşi lucru pot spune despre fostul meu loc de muncă (C.S.Ş. Sibiu), unde terenurile de handbal, volei, baschet sunt deteriorate de o groapă părăsită.

- Domnule profesor, nu ştiţi ce s-a întâmplat. Fosta bază sportivă şcolară a C.S.Ş. Sibiu s-a mutat în parcul "Sub arini", pe locul unde, cu câţiva ani în urmă, dumneavoastră aţi preconizat un bazin olimpic de înot în aer liber. De fapt, acest proiect se află şi acum în atenţia forurilor locale. Pe locul unde a funcţionat baza sportivă şcolară este preconizată construcţia Facultăţii de Medicină.

- Sunt de acord să se construiască o clădire nouă pentru Facultatea de Medicină, pe spaţiul existent în apropierea Spitalului Judeţean, dar nu sunt de acord şi mi-au dat lacrimile când am văzut că se distruge o bază sportivă cu tradiţie...

- Ce putem înţelege prin aceasta?

- Construindu-se o piscină olimpică pe terenul din spatele bazinului acoperit "Olimpia" se crea o bază de nataţie, într-un cadru natural deosebit, încadrându-se în complexul sportiv "Sub arini", care cuprinde un stadion de fotbal, cu pistă de atletism, sală polivalentă, spaţii de cazare şi alimentaţie, ştrand etc. Trebuie să vă spun că m-a bucurat nespus de mult faptul că, în sfârşit, fosta noastră baie populară (Neptun), unde au fost crescuţi şi afirmaţi mulţi sportivi fruntaşi ai ţării, precum Carmen Bunaciu, Livia Copariu, Dan Boerescu, Ioan Micläuş, Horia Lucaciu sau săritorii în apă Norbert Hatzak, fraţii Klaus şi Herbert Wittenberger, Nora Miess, Ioan Ganea, Ghiţă Banu şi mulţi-alţii, a fost redată în folosinţă, după renovarea cu gust şi păstrarea stilului, în preajma aniversării a 100 de ani a acestui edificiu.

- Ţinând cont de toate acestea, cum vedeţi dumneavoastră, ca specialist, viitorul sportului sibian?

- Insist în continuare, pe ideea construirii unei piscine olimpice alături de viitoarea Sală Polivalentă sau vizavi de hotelul "Silva", cele două ştranduri "Municipal" şi "Tineretului" neputând satisface solicitările populaţiei Sibiului. Apoi, e nevoie de terminarea şi darea în folosinţă a Sălii Polivalente, cât se poate mai repede pentru a da posibilitatea echipelor de baschet, volei, handbal să se pregătească şi să evolueze în condiţii civilizate. Mă gândesc la gimnastică, sport care, iată, arată lumii că Sibiul continuă să dea gimnaste de talie mondială - vezi cazul Claudiei Presecan. Un alt aspect neplăcut am constatat la baza hipică, unde echitaţia sibiană, care are o tradiţie şi care întotdeauna a dat ţării performeri şi cai de înaltă ţinută, este într-o stare deplorabilă din toate punctele de vedere. E cazul să se intervină energic.

- Domnule profesor, vă mulţumim pentru aceste sugestii care, sperăm, îi vor sensibiliza pe cei cu putere de decizie. Poate vom aprofunda aceste probleme cu alte ocazii.

- Cu multă plăcere voi răspunde mereu invitaţiei dumneavoastră şi vă mulţumesc şi eu pentru atenţia acordată.

A consemnat,

Ilie IONESCU

CONSTELAȚIA SPORTULUI SIBIAN LA RAMPĂ

urmare din pag. 1

gimnastica, culturismul şi parada modei sportive au fost premiaţi sportivii evidenţiaţi la concursurile naţionale şi internaţionale în anul 1994.

În faţa unei săli pline, a oficialităţilor locale, a zecilor de tineri pe ale căror feţe se citea, la apariţia campionilor, ambiţia de a le călca pe urme; primii 10 sportivi ai judeţului SIBIU pe anul 1994 au fost aplaudaţi la scenă deschisă.

Pe locul I campioana mondială cu echipa la Dortmund, CLAUDIA PRESECAN. După o demonstraţie de forţă, graţie şi siguranţă care a făcut ca sala să "explodeze", CLAUDIA a răspuns întrebărilor noastre: "...siguranţa cred că mă caracterizează. Înainte de a intra la un aparat, îmi repet exerciţiul în gând şi îmi impun să nu am emoţii... Satisfacţia cea mai mare nu constă în premiile şi recompensele primite. Pentru mine concursurile câştigate sunt cea mai clară dovadă a valorii. Transmit sibienilor numai gânduri bune acum de sărbători, iar colegilor de vârstă MOŞ CRĂCIUN să le aducă numai bucurii". Descoperită de doamna profesoară Constanţa BARBU la C.S.S. Sibiu în 1983, Claudia se pregăteşte din 1993 la Centrul Olimpic Steaua Bucureşti.

Locurile următoare au fost ocupate de medaliaţii cu aur, argint şi bronz la concursurile la care nu de puţine ori s-a intonat Imnul naţional al României: Claudia ISAILĂ, Elena HILA, Marius CHEŞCU, Ileana DORCA, Dezideriu HORVATH, Cosmin DIMITRIU, Alin LARION, Radu UDVESCU, Constantin BEBEŞELEA.

Primii trei antrenori ai anului 1994 au fost desemnaţi, în ordine: Constanţa BARBU - gimnastică; Petre MANU - atletism; Gheorghe ALDEA - modelism.

Şi pentru ca spectacolul sportiv să fie pe deplin realizat, organizatorii - cu sprijinul spectatorilor şi participanţilor la realizarea spectacolului - au pus de o discotecă în cadrul căreia 10 perechi formate ad-hoc s-au încins în concursul de "MISS & MISTER SPORT" - 1994. După patru probe fulminante, au câştigat încrederea publicului Alina SZUCS - 17 ani şi Codruţ PREOTESI - 18 ani.

Nu putem încheia fără a felicita câştigătorul concursului organizat de TRIBUNA SPORTURILOR şi D.J.T.S. SIBIU, domnul Ionel CRĂCIUN din Sibiu, care a dat cele mai multe răspunsuri corecte şi care a primit premiul de 10.000 lei + un abonament la" Tribuna Sporturilor" pe anul 1995, precum şi prestaţia actorului mr. Alexandru BĂLAN care a contribuit major la realizarea atmosferei de adevărat spectacol.

Campioana mondială Claudia PRESECAN, felicitată de dl. Romeo Trifu, preşedintele Consiliului Judeţean Sibiu

Podiumul antrenorilor (de la stânga la dreapta): prof. Constanţa Barbu, prof. Petre Manu şi Gheorghe Aldea

LA SPARTUL TÂRGULUI ...

urmare din pag. 1

pe ... generalul Dănescu de la Interne, mare suporter al ploieştenilor. - Arbitrase excelent acel meci Dan Petrescu... La fel a arbitrat partida de sâmbătă alt Dan, doctorul Crăciun din Cluj-Napoca, secondat la tuşe de bucureştenii V. Angheloiu şi T. Constantinescu, centralul nefiind obligat să umble niciodată la buzunarul cu cartonaşe galbene.

Partida, controlată cu destulă autoritate de petrolişti, n-a fost una din acelea care te aruncă de pe locul din tribună, dar e greu de crezut că succesul gazdelor poate fi contestat de cineva. Fluierat de galeria găzarilor la apariţia pe teren, Toboşaru era să înscrie în min. 13 (dar n-a fost de acord...portarul Preda), o situaţie rarisimă având, peste două minute, Zmoleanu, însă Blid a intervenit salvator. Interiştii acceptă dominarea petrolistă, încearcă timide contraatacuri dar mai aproape de gol sunt gazdele. În min. 36 ratează Pura, dar tot el, în minutul următor, îl găseşte pe Zmoleanu al cărui şut de la 15 metri îl învinge pe Blid: 1-0.

La două minute după reluare, nou intratul Adi Demian, găsit cu o pasă precisă de C. Szeghedi, şutează formidabil de la 25 metri în vinclul porţii ploieştene şi meciul pare relansat. Simplu foc de paie. Pentru că în timp ce sibienii fac pasul înapoi cu intenţia de a conserva rezultatul, petroliştii se năpustesc spre poarta lui Florin Cotora, care l-a înlocuit pe Blid, ce suferise o întindere. Şi golul vine rapid: în min. 53, Grama demarează pe dreapta, centrează în careul sibian şi Zmoleanu, cu capul, îl învinge pe Florin Cotora (aud că singurul om de pe stadion care n-a sesizat accidentarea lui Blid a fost ... Ilie Dobre!)

Şi cum interiştii (fără o multime de titulari: R. Niculescu, Cr. Sava, Tâlvan, Maier, C. Popa) nu dădeau semne că ar dori altceva decât o înfrângere la limită, tot ploieştenii au forţat atacul, majorând scorul, în min. 70, prin Andreicuţ, cel care, o vreme, se pregătise cu F.C. Inter, care din păcate n-a avut bani să-l cumpere de la Flacăra Moreni. A ayut, acum, F.C.Petrolul! În min. 73, Văsâi a înscris din centrarea lui Baciu, dar atacantul nostru se afla în ofsaid.

Victorie clară, meritată a petroliştilor într-un meci destul de anost dar disputat în limitele sportivităţii.

F.C. PETROLUL: Preda 6 - D. Chiriţă 6,5, O. Grigore 6,5, Bălăceanu 7, Leahu 7 - Grama 7, Pârlog 6,5, Abăluţă 7, Zmoleanu 8 - Pura 6 (min. 57, Mihalache 5), Toader 6 (min. 62, Andreicuţ 7). Rezerve: Cadar, Matei, Baştină.

F.C. INTER: Blid 7 (min. 50, Fl. Cotora 6) - Baciu 6, Glăvan 6, L. Cotora 6,5. Cl. Moldovan 6,5 - Zotincă 6,5, Lazăr 6, Mărgărit 5,5 (min. 46, Demian 6). C. Szeghedi 5,5 (min. 55, M. Szeghedi 5,5) - Văsâi 5,5, Toboşaru 5,5. Rezervă: Călin Radu.

✦ Radu Niculescu, cel care semnase prin golul din minutul 18 succesul tricolorilor în meciul Israel - România (tineret), a făcut deplasarea la Ploieşti, dar n-a putut juca din cauza unei întinderi. ✦ Dorin Zotincă a plecat de la Ploieşti direct la Bucureşti pentru a se alătura lotului divizionar care ieri a plecat, pe calea aerului, la Buenos Aires. Succes, Dorine, în ţara lui Maradona! ✦ Sorin Toboşaru a rămas la Ploieşti, adică ... acasă. ✦ Florin Halagian le-a dat băieţilor vacanţă până în 9.01.1995. Şi el a plecat direct la Bucureşti pentru că face parte din comisia de examinare a Şcolii de antrenori. Între absolvenţi figurează Adi Văsâi şi Mihăiţă Stănescu. Baftă! ✦ Titi Teaşcă, observatorul F.R.F. la meciul de la Ploieşti, şi-a făcut, ca de obicei, numărul: a verificat oamenii de ordine, marcajul terenului, legitimaţiile celor de pe băncile de rezerve ş.a.m.d.

urmare din pag. 1

Crăciunului, cartuşele de ţigări, sticlele de coniac, de whisky, de şampanie, ciocolata, dulciurile şi chiar cârnaţii, toba, caltaboşii, jumerile, untura, slănina constituind o valută mereu actuală (şi fără termen de perisabilitate) la noi. Peştişori autohtoni, cu picioare nespălate în cipici de lac, încearcă să ne convingă că totul e bine când se termină cu bine, dar nu reuşesc. Avem o federaţie fotbalistică de căpătuială, prezidată de un batal, iar "baciul" cu nume sovietic se ocupă de rachete, extra tereştri şi excursii de studii pe alte continente. La noi, în general şi în fotbal, în special, caracterul este un lux şi nimeni n-are bani să dea, ci numai să ia...

Minutul 91

Jur că, până anul viitor, nu voi mai pune întrebări, ca să nu-i oblig pe unii (dispuşi a răspunde) să mintă...

● **Univ. Craiova - Electroputere 4-1 (1-0)** Acest Piţurcă (nume de clovn, care în ungureşte nu ştiu ce înseamnă!) i-a dus pe olteni pe locul trei şi, culmea, nu pe banii lui. La barza oarbă îi face Dumnezeu cuib. Au marcat (fără să-i ajute cineva): Gane (32, 85), Craioveanu (52), Călin (74), respectiv Tudor (81, din 11 metri). Ca să nu fie vorbe, în min. 79, arbitrul Al. Crişan l-a eliminat pe Predoi de la ... gazde. ● **F.C. Braşov - F.C. Naţional 0-4 (0-1)** Mă întreabă un novice, căruia îi spusesem că aşa se va termina acest joc: Dacă zici că a fost aranjat, oare nu le era suficientă bucureştenilor victoria la un gol diferenţă? De ce au bătut cu patru? L-am surprins cu răspunsul meu franc: asta-i diferenţa de valoare! N-am specificat valoarea cui, a echipelor sau a banilor, pentru că m-ar fi întrebat care-i interesul braşovenilor să cumpere (cu... 2-1) şi să vândă (cu 0-4) acasă. Autorii golurilor: Cristea (3), Luţu (61), Cârstea (79), Dună (84). ● **Steaua - Gloria 3-1 (2-0)**. Oricum ai lua-o, Steaua rămâne, deocamdată, cea mai rasărită echipă românească a momentului şi îşi merită locul de lider. Au marcat: M. Popa (33, 42, 90), respectiv Lazăr (66). ● **Oţelul - Rapid 4-0 (2-0)** Gălăţenii au mai pus patru picături de cucută în paharul lui Viorel Hizo şi eu zic, când vine acasă de sărbători, să-şi ia calabalâcul, ca să nu i-l sechestreze garoii din Giuleşti. Au înscris uşor: Val. Ştefan (21), Cioloboc (24, 84), Cornea (49). Din min. 21, Rapid a jucat fără Vameşu, eliminat de Ad. Moroianu. ● **Dinamo - UTA 1-1 (0-1)** Arădenii joacă mai bine în Capitală decât acasă, dacă te iei după rezultate (egaluri cu Steaua şi Dinamo). Să facă o petiţie la federaţie, ca să evolueze numai în Bucureşti! Autorii golurilor: Moisescu (71), respectiv Mitu (39). În min. 39, Mihali (D) a fost dat afară de C. Sorescu. ● **Sp. studenţesc - FC Farul 3-3 (2-2)**. Distracţie mare în Regie, cu răsturnări spectaculoase de scor, ca să credem noi că s-a jucat pe teren, nu în vestiare. Au marcat: Stănici (5, din 11 m), Lalciu (28), Şumudică (49), respectiv Butoiu (3, 77), Grigoraş (13). ● **FC Maramureş - FC Argeş 2-3 (2-0)** Ca-n filmele cu tâmpiţi! Să auzi şi să nu crezi, în ce formă i-a băgat Bondrea pe ai lui, la pauză, dacă nu cumva i-o fi dopat cu celebra băutură "doi ochi albaştri"... Au înscris: Mic (18), Frunză (43), respectiv State (60, 80, 82) ● **"U" Cluj - Ceahlăul 1-1 (0-1)** S-a jucat cu o săptămână înainte. (**n.i.d.**)

urmare din pag. 1

ForestSib S.A. Iată deci, o nouă premieră în ramura jocurilor sportive, după ce C.S.U. Forest a fost prima formaţie din sportul sibian care a jucat în cupele europene intercluburi, acum ocupă poziţia de lider al clasamentului naţional de baschet, cu 7 etape înaintea terminării acestuia, şi a începerii jocurilor din turneele play-off şi play-out. Obţinând 13 victorii şi înregistrând doar două înfrângeri elevii antrenorului Mircea Vulc au acumulat acelaşi număr de puncte ca şi Dinamo Bucureşti, pe care însă a devansat-o în clasament datorită victoriei directe în întâlnirea cu aceasta, ce a avut loc la Sibiu.

Cauzele acestui excelent parcurs sunt multiple şi complexe şi ele nu pot fi elucidate într-un singur articol. De aceea rândurile de faţă îşi propun să prezinte în sinteză principalele contribuţii la obţinerea excelentelor rezultate din acest campionat.

Meritul principal, decisiv şi indubitabil este al antrenorului Mircea Vulc, un tânăr tehnician care a demonstrat lumii baschetului că seriozitatea, pasiunea, dorinţa de autodepăşire, dar mai ales simţul pedagogic înăscut dublat de studiul permanent a ceea ce este, nou în baschetul european şi mondial conduce încet, dar sigur, spre topul ierarhiilor de orice fel. Mircea Vulc a ştiut să fructifice cunoştinţele dobândite cu sprijinul reputatului tehnician Ionică Nicolau şi al preşedintelui de onoare al secţiei de baschet Mihai Albu, ambii rezidenţi în Germania.

Tot meritul antrenorului Mircea Vulc este insistenţa notorie pentru organizarea de turnee de pregătire în străinătate şi pentru participarea la competiţiile europene inter-cluburi, ambele prilejuri eficiente de creştere a valorii echipei. Una peste alta se cade să consemnăm că, fără achiziţii spectaculoase, în pofida pierderii a doi jucători consacraţi, Marcel Ţenter şi Mihai Corui, Mircea Vulc a construit o echipă care a crescut permanent valoric,

O remarcabilă performanţă sibiană

care practică un joc modern, elaborat şi spectaculos, care începe să-şi asimileze mentalitatea de învingător, chiar dacă din acest punct de vedere jucătorii nu au reuşit încă să depăşească o anumită stare de labilitate psihică şi nedorite salturi de formă ce le sunt direct imputabile.

În al doilea rând, meritul revine, în proporţie aproape egală componenţilor echipei, care au parcurs o perioadă de mare efort pe durata mai multor ani pentru însuşirea unor scheme tactice moderne în măsură să asigure conturarea unor sisteme de joc ofensiv şi defensiv, greu de contracarat, uneori surpriză. A crescut evident valoarea unor jucători, Cornel Alecu, Elemer Tordai, Benjamin Pelger şi Nelu Lefter care împreună cu valorosul căpitan de echipă Claudiu Muntean asigură forme de expresie spectaculară şi de eficienţă dintre cele mai apreciate de către spectatori şi specialişti. Pe de altă parte, consemnăm cu bucurie creşterea valorică a tinerilor, cărora antrenorul Mircea Vulc le acordă, pe bună dreptate, încrederea sa. Este vorba, în special, de Lăpădat şi Viciu care au toate şansele de a se afirma definitiv în cel mai scurt timp. Şi ceilalţi componenţi ai lotului s-au încadrat bine şi rapid noilor exigenţe stabilite de antrenori, Teleabă, Spânu şi Kincses fiind din acest punct de vedere mai aproape de cerinţe decât Corodi. În ce-l priveşte pe Ciocian aşteptăm evoluţiile sale viitoare..

Suntem convinşi că excelenta comportare din acest sezon - care are la bază acumulările din anii trecuţi - a fost posibilă şi datorită mai bunei activităţi a biroului secţiei de baschet din rândul membrilor acesteia detaşându-se activitatea de excepţie a preşedintelui ei, ing. Romeo Trifu şi a ing. Marius Leu, sufletul de facto al stării de emulaţie şi responsabilitate în sânul echipei.

În sfârşit am lăsat la urmă, tocmai pentru a marca special acest lucru, contribuţia de excepţie a sponsorului principal ForestSib S.A. care a asigurat condiţiile materiale necesare desfăşurării activităţii echipei. Să mai remarcăm că, în acest domeniu, eforturile ForestSib au fost fericit completate de către Universitatea din Sibiu. Desigur, nu am dori să se înţeleagă că baschetbaliştii sibieni o duc "ca pe roze". Greutăţi există şi vor exista, în covârşitoarea lor majoritate neavând legătură cu bunăvoinţa sau eforturile sponsorilor. Şi chiar dacă am fost admonestaţi pentru că am făcut trimitere la aceste greutăţi, nu vom înceta să o facem, deoarece nutrim convingerea că C.S.U. Forest este o echipă reprezentativă pentru sportul sibian şi, în consecinţă, mulţi sunt cei ce pot contribui - şi ar trebui să o facă - la îmbunătăţirea condiţiilor de pregătire ale echipei şi de viaţă ale jucătorilor şi antrenorului.

Cum va fi în continuare? Greu, foarte greu, desigur. Dar, fără nedorite accidente, de pe poziţia pe care o ocupăm acum putem spera ca în acest campionat echipa sibiană să-şi depăşească cel mai bun rezultat obţinut în istoria sa, locul al III-lea la final de ediţie de campionat. Le-o dorim din suflet.

Nu putem încheia aceste rânduri fără a mulţumi şi inimoasei şi credincioasei galerii sibiene ce a purtat, de multe ori, spre victorie echipa şi fără a adresa antrenorului, jucătorilor, conducerii secţiei şi sponsorilor tradiţionala urare "La Mulţi Ani!" din partea colectivului de redacţie al săptămânalului "TRIBUNA SPORTURILOR".

BIBLIOTECA „ASTRA" SIBIU